WEST BANK S.A.
, B-dul Revoluției nr. 88
N: 284.888; FAX: 285.202
WESTERN UNION TRANSFER DE BANI ®
Cel mai rapid mod de a primi bani din toată lumea

ADEVĂRUL

Cotidian independent Arad

Anul XV, nr. 3948

Marți, 1 iulie 2003 • 16 pagini • 5000 lei • e-mail: adevarul@arad.ro; adv.pub@arad.ro

BRAT Publicație auditată în semestrul I 2002 — Tiraj mediu zilnic vândut: 30 531

ASTRA VAGOANE CĂLĂTORI
Singurul producător de confort din domeniu
Str. Petru Rareș 1-3
Tel: 233.651 Fax: 258.168
e-mail: astra.calatori@astrac.rdsar.ro

Remanieri și speranțe

Recenta remaniere guvernamentală a provocat o îngrijorare serioasă în rândul unora și o speranță pentru alții. Nici îngrijorarea, nici speranța, în practică nu s-au confirmat. În esență lucrurile au rămas neschimbate. Din punct de vedere politic o anumită tensiune s-a produs în partidul de guvernământ, tensiune ce a evidențiat existența a cel puțin două grupări. Se pare că președintele PSD a fost luat prin surprindere de Cotroceni în ceea ce privește efectuarea remanierii ori restructurării Guvernului. Pentru că a fost câte ceva din fiecare. Luat prin surprindere nu a avut pregătită noua formulă, așa că Palatul Victoria și Cotrocenii au căzut la un compromis în care s-a văzut că președintele Iliescu deține controlul și premierul este nevoit să accepte condițiile. A îndeplinit fără crâcnire tot ce s-a stabilit la Cotroceni. În ultima instanță, de comun acord, pentru a nu ieși nimeni șifonat. Pe altarul remanierii au fost sacrificate cele două ministerese de la învățământ și sănătate. Culmea, la învățământ fără motive temeinice, doar pentru a da satisfacție președintelui Consiliului național al PSD - „SANDU ATANASIU". La Sănătate în loc să se pună degetul pe rană, respectiv pe cel care conduce Casa de Asigurări de Sănătate, a fost sacrificată ministra.

Trecând peste aceste câteva reflecții să vedem ce efect a avut restructurarea în teritoriu. Este vorba atât de Guvern, prin plecarea de la Administrație a lui Octav Cozmâncă, dar și de partid prin numirea aceluiași fruntaș al partidului ca președinte executiv.

În județul nostru se pare că au apărut și se delimitează mai multe centre de putere. Astfel, gruparea Popa-Borza a intrat în panică în timp ce gruparea Crăciun-Medințu-Faur- Blajovici - Gârgari, trage noi speranțe. Se pare că Avram Crăciun vrea președinția organizației județene și Prefectura, urmând ca susținătorii săi să primească și ei recompense pe măsură. În același timp prefectul se pare că și-a consolidat poziția atât prin faptul că nu are nimeni ce să-i reproșeze, în afară de o luare mai puțin categorică de atitudine față de abuzurile primarului. Prefectul are susținerea populației în vreme ce primarul Aradului are susținerea unor oameni compromiși, ca să nu spunem din lumea subterană a afacerilor. În sprijinul prefectului, deși interesele nu coincid întotdeauna, se manifestă deputatul Nicoară Creț care-și manifestă deschis opoziția față de gruparea Popa-Borza și colaboratori.

DOREL ZĂVOIANU

(Continuare în pagina 5)

După patru ani de muncă și 95 de miliarde investite

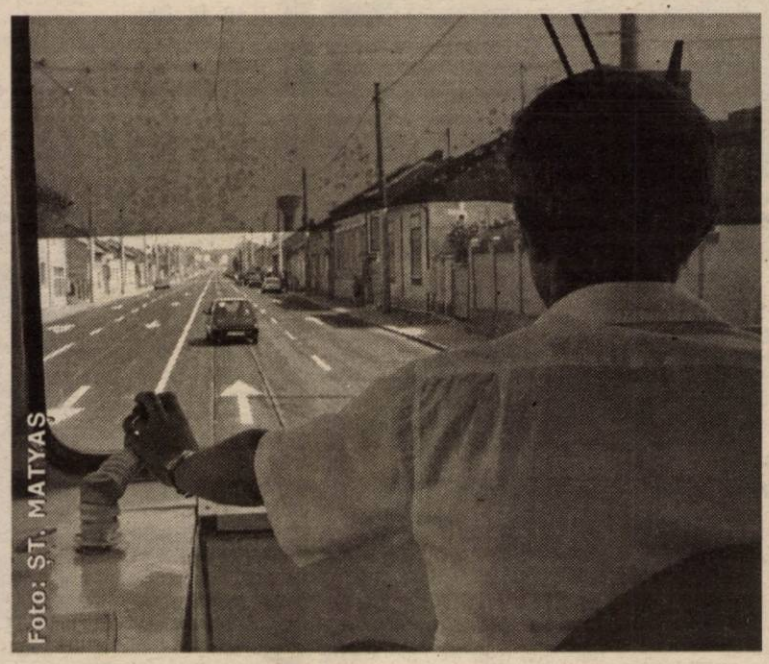

Strada Cocorilor a fost redeschisă circulației

Reprezentanții administrației publice locale au inaugurat, ieri, strada Cocorilor pe distanța Confecții-UTA. Pentru a arăta calitatea deosebită a lucrărilor, presa a fost invitată la o plimbare cu tramvaiul, care după patru ani de pauză, circulă din nou pe linia patru barat. Din capul locului, vă mărturisim că după primele zeci de metri, am avut impresia că circulăm pe o arteră modernă dintr-o capitală vest-europeană...

SORINA AMBRUȘ

(Continuare în pagina 6)

Având facturi neachitate în valoare de peste 160 de milioane de lei

Trei spitale - amenințate să rămână fără ascensoare

*Dacă nu își vor achita în timp util **datoriile** către firma care se ocupă cu întreținerea lifturilor din dotare, Spitalele **Matern și Județean**, din municipiu, respectiv Spitalul din **Chișineu-Criș**, vor rămâne fără ascensoare. **„Este vorba de nouă lifturi vechi și prăpădite** - detaliază **Cornel Cionca**, directorul firmei Electromecanic Special Service din Arad - **pe care le menținem, cu chiu cu vai, în stare de funcționare. Nu li s-au făcut reparații capitale niciodată, încât nici nu poate fi vorba ca ele să mai funcționeze fără intervențiile noastre repetate. Iar dacă se vor opri, la un moment dat, noi nu vom interveni, fiindcă spitalele nu ne plătesc la timp. Dacă ar fi să acționez conform contractelor cu spitalele, ar trebui să opresc lifturile. Dar nu mă lasă inima să fac așa ceva. Nu pot să îmi încarc conștiința cu accidentele care se pot produce prin nefuncționarea lor. Aștept, pur și simplu, ca ele să se oprească de la sine, fiindcă le cunosc foarte bine și știu că abia își trag sufletul..."***

EUGENIA PANTEA

(Continuare în pagina 7)

Husqvarna
Fără girant avans
Hidrofor - stropitoare
Pompe - motocultoare
Mașini tuns iarbă
RATE
Tel: 281.492 280.389

În acest număr

Parktronic s-a extins în cartiere — Pag. 3

Instituțiile de cultură profesioniste, la sfârșit de stagiune — Pag. 8

Al Bano va cânta la Zilele Aradului — Pag. 3

Adrian Cioroianu
La drept vorbind — Pag. 5

Averile aleșilor locali din Birchiș — Pag. 5

Pag. 7

Agricultură

Ultima oră

PETROM majorează prețul benzinei și al motorinei

SNP Petrom va majora, începând de azi, cu 400 lei pe litru, prețurile de referință pentru toate categoriile de benzină, ca urmare a evoluției raportului leu-euro, și cu 1.500 lei/litru prețul de referință al motorinei, a declarat Gheorghe Constantinescu, directorul general al companiei.

El a precizat că majorarea prețului motorinei a fost determinată atît de creșterea accizei la acest produs cît și de evoluția monedei naționale în raport cu euro.

„Sportul nu se face stând în fața televizorului"

• interviu cu MIHAELA PENEȘ, directoarea Academiei Olimpice Române

Pag. 11

INFOTON
vinde
aparate de aer condiționat
str. Eftimie Murgu, nr. 74-76, tel./fax: 231890
magazin:
str. Lucian Blaga, nr. 2-4, tel./fax: 201595

POLARIS M HOLDING
Bd. Aurel Vlaicu 186
Tel: 0241 548.700
Fax: 0241 548.711
www.polaris.ro
office@polaris.ro
www.polaris.ro
Împreună pentru un oras curat!

PARKTRONIC
Cel mai modern sistem de parcare din România
Avantajele sistemului de parcare cu plata PARKTRONIC:
- plata in functie de durata parcarii (35 min, 70 min, 110 min., etc)
- parcometrele functioneaza cu carduri reincarcabile, nu trebuie sa aveti numerar la dvs.
- tichetele eliberate de parcometre sunt valabile pentru toata durata platita, indiferent de locul unde parcati
TELVERDE GRATUIT
08008.09009

ÎNCHIRIEZ SPAȚII PRODUCȚIE
500 m², 1000 m² , 1500 m² – cu toate utilitățile
TELEFOANE
272.812, 0721.269.706

Meditații zilnice

Tot ce ai azi este suficient pentru a crea orice vei avea nevoie în viitor.

Calendar

Astăzi, Soarele răsare la ora 5 și 16 de minute și apune la ora 21 și 12 minute. Au trecut 178 de zile din acest an. Au mai rămas 187 de zile până în 2004.

Praznicul zilei: Biserica ortodoxă: Soborul sf. 12 Apostoli;

Sf. Ierarh Ghelasie de la Râmeți **Biserica greco-catolică: Adunarea celor 12 Sfinți. Biserica romano-catolică:** Primii martiri ai parohiei romane.

A venit barza!

La Arad: Timoce Cristian Beniamin, **Szabo** Fanni Nora, **Mișcoi** Daria, **Ardelean** Laura, **Andron** Dumitru Teodor, **Buhai** Alexandru Petrișor, **Rusu** Simona Maria, **Rus** Maria, **Mondeck** Andrei Paul, **Leuca** Andreea Mariana, **Ana** Filip Adrian, **Berlo** Răzvan Petru; **Fica** Eduard, **Tomescu** Ovidiu Leonardo, **Gal** Dorottya Zsuzsa, **Chira** Izabela Francesca, **Gabor** Ecaterina, **David** Ionuț Dorel, **Fălcușan** Denisa Patricia, **Radeoală** Marian Raul, **Lăcătiș** Darius Bogdan, **Acasandrei** Ancuța, **Lupu** Clementin.

La Ineu: Spătaru Laurențiu, **Rob** Marian Petrișor.

Meteo

Vremea va fi deosebit de caldă, caniculară în cursul după-amiezii, dar în cursul serii va deveni instabilă. Cerul va fi variabil, cu înnorări în cursul serii și al nopții, când se vor semnala averse de ploaie însoțite de descărcări electrice. Izolat vor fi condiții de grindină. Vântul va sufla moderat, cu intensificări ce izolat pot lua aspect de vijelie.

Temp. maxime: 32 la 35°C.
Temp. minime: 19 la 22°C.

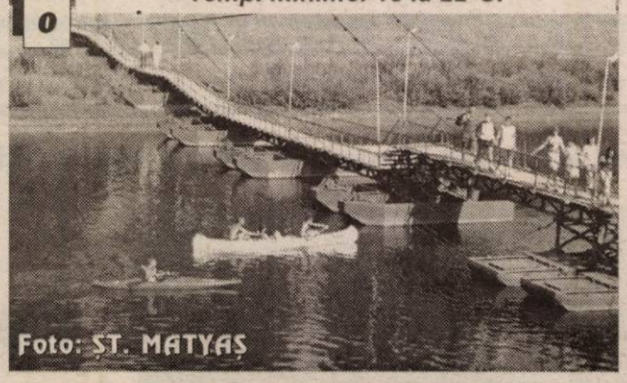
Foto: ȘT. MATYAȘ

Recital

Biblioteca Județeană „A. D. XENOPOL" organizează la sala ARTĂ și MULTIMEDIA astăzi, 1 iulie 2003 orele 19, un RECITAL INSTRUMENTAL susținut de COSMIN PUICAN (contrabas) și MIRELA CRĂCIUN (pian). Programul cuprinde lucrări preclasice, clasice și romantice din creația compozitorilor J.S. Bach, H. Eccles, F.A. Hoffmeister și arii de G. Verdi, G. Rossini, V. Bellini, prelucrate de G. Bottesini.

Intrarea este liberă.

CINEMATOGRAFE

DACIA: Jonny English (Anglia) 12; 14; 16; 18, 20;

MUREȘUL: Cabina telefonică (S.U.A.) 10; 12; 14; 16; 18.

ARTA: 007 - să nu mori azi (SUA) 15; 17,30; 20

SALA MICĂ: Mișcări periculoase (S.U.A.) 15,30; 18,30

HOROSCOP

Marți, 1 iulie 2003

Berbec (21.03-20.04). În sfârșit ați reușit să vă dați seama care sunt adevăratele intenții a celor care se țin atâta de capul dvs.

Taur (20.04-2105). Aveți posibilitatea să faceți pași importanți înainte pe calea afirmării profesionale.

Gemeni (21.05-20.06). Chiar dacă obligațiile de serviciu vă ocupă foarte mult timp, nu vă neglijați familia.

Rac (21.06.-22.07). Câțiva colegi cu care v-ați înțeles bine cu câtva timp în urmă vă vor ajuta să finalizați câteva proiecte importante.

Leu (23.07-22.08). Este o perioadă în care, deși nu ieșiți în evidență, faceți lucruri deosebit de importante și utile.

Fecioara (23.08-22.09). Deși faceți pe nepăsătorul și pe distratul, sunteți foarte atent la ceea ce se petrece în jur, așa că, cei care au impresia că vă pot duce ușor de nas, se înșeală amarnic.

Balanța (23.09-22.10). Dacă vă permite timpul, n-ar fi rău să practicați o activitate fizică. Poate reușiți să diminuați numărul de țigări și cafele.

Scorpion (23.10-21.11). Aveți suficiante metode la îndemână cu ajutorul cărora le puteți dejuca planurile celor care vor să vă denigreze imaginea.

Săgetător (22.11-21.12). După felul în care reacționați, se pare că v-ați cam pierdut simțul umorului. Cei din jur sunt surprinși de modul dvs. de exprimare.

Capricorn (22.12-19.01). Întâmplările fericite care au loc pe plan personal își pun amprenta asupra fizicului dvs. și vă redobândiți buna dispoziție și cheful de viață.

Vărsător (20.01-20.02). Nu vă mai consumați nervos pentru orice fleac pentru că asta v-ar putea afecta sănătatea.

Pești (21.02-20.03). Surprizele neplăcute pot veni acolo unde vă așteptați mai puțin. Aveți posibilitatea să vă dați seama cine vă sunt adevărații prieteni.

MOCHETA
Arad, Piața Gării
Telefon 235.221
Mari REDUCERI DE PREȚURI
MONTAJ LA STANDARDE EUROPENE

Rețeta zilei: PASTE CU DOVLECEI

Ingrediente: 250 g paste, sare, 2 dovlecei, 200g șuncă tăiată, cozi de ceapă verde, 1/2 legătură de pătrunjel, 2 linguri de ulei, piper alb.

Se fierb pastele în apă cu sare. Între timp se spală dovleceii, se curăță și se taie cubulețe sau pe lung, în felii subțiri. Se așează feliile de șuncă una peste alta și se taie cubulețe. Se spală cozile de ceapă verde și pătrunjelul. Se taie ceapa verde în bucăți. Se scurg pastele și se călesc în ulei încins până se fac aurii. Se călesc și bucățile de șuncă și feliile de dovlecei încă cca 5 minute. Se condimentează cu sare și piper. Se ornează mâncarea din tigaie cu cozile de ceapă verde și cu pătrunjelul.

Cursul valutar*

– VALORI ÎNREGISTRATE IERI, 30 IUNIE 2003

Denumirea valutei	BNR	BCR		BRD		Banca Transilvania		Banca Românească		Banca Romexterra	
		C	V	C	V	C	V	C	V	C	V
Euro	37671	37300	37900	37500	37880	37100	37800	37400	37800	37400	37900
Dolar S.U.A.	33014	32700	33300	32740	33160	32700	33300	32731	33194	32750	33250
Forint	141	133	147	137	145	140	145	-	-	-	-

ADEVĂRUL
COTIDIAN INDEPENDENT ARAD
Editor: S.C. ADEVĂRUL Arad S.R.L.
COD FISCAL R 1681938 ● COD SICOMEX 19.604
● CERTIFICAT J 02/1886 / 31X 1991 ● COD SIRUES 020956601 ● ISSN 1220 - 7489

Redacția și administrația: 2900 Arad, Bd. Revoluției nr. 81. Telefoane: SECRETARIAT - 281802, fax 280655, 280625; ADMINISTRAȚIE - CONTABILITATE - 281797; MICA PUBLICITATE - 210775; MAREA PUBLICITATE - 280904; CLUBUL PRESEI - 280989.

Consiliul de administrație: președinte - MIRCEA DORGOȘAN, telefon 281802, 280625; **vicepreședinte** - MIRCEA CONTRAȘ, telefon 281802, 280625; **membri:** LIZICA MIHUȚ, telefon 280070, ȘTEFAN TABUIA, telefon 280854, MIRCEA ȚIȘCĂ, telefon 280904.

Colegiul de redacție: ȘTEFAN TABUIA (redactor-șef), telefon 280854; MARCEL CANCIU (șef secție foto), telefon 281701; ALEXANDRU CHEBELEU (șef secție sport), telefon 281701; GABRIELA GROZA (secretar general de redacție), telefon 280854; VASILE FILIP (șef secție cultură-învățământ-tineret), telefon 281855; 280003; IOAN IERCAN (șef secție politică), telefon 280943; DORU SAVA (șef secție social-economic), telefon 281738; NICOLAE OPREAN (șef secție actualități), telefon 281855; 280003; MIRCEA ȚÂȘCĂ (șef secție publicitate și difuzarea presei), telefon 280904; MIRCEA DORGOȘAN (președinte al Consiliului de administrație), telefon 281802, 280625.

Tiparul executat la Imprimeria S.C. MEDIAGRAF S.A. ARAD, str. Feleacului F.N., telefon 250902, fax 250920.

„Adevărul" poate fi citit și pe Internet la adresa http://adevarul.arad.ro

ADEVĂRUL VĂ ASCULTĂ

La telefonul dimineții, 280944, între orele 9,00 -12,00

Obiecte găsite

• A fost găsit un portmoneu în care se află mai multe acte pe numele lui **CIOTEA CONSTANTIN.** Obiectele pierdute pot fi recuperate de la Biroul Sesizări și Reclamații al ziarului „Adevărul".

Apă murdară la robinet

• D-na **Miron Julia** domiciliată în blocul A18 din Calea Aurel Vlaicu a sunat la redacție pentru a-și exprima nemulțumirea legată de apa foarte murdară care curge la robinet.

De la Dispeceratul Regiei de Apă Canal ni s-a răspuns că într-adevăr s-au primit reclamații din zona Vlaicu și că în aceste zile, angajații Regiei curăță conductele pentru a rezolva aceste probleme.

Redactor de servciu, M. P.

La telefonul după-amiezii, 280944, între orele 15,00 -18,00

Apă maro

Virgil Culda - liderul de sindicat de la IMAR reclamă că este nemulțumit de faptul că de multe ori la întreprindere apa potabilă este murdară: „Vorbesc în numele a 1700 de muncitori. Plătim o groază de bani pentru apa de la rețea și de multe ori este maro. De fiecare dată ni se răspunde că sunt avarii. Deja ne-am săturat de avarii peste avarii..."

Redactor de serviciu, N. B.

Comenzi taxi

☎ ALFA PLUS - 349.349; 256.222
☎ TAXI ALFA - 22.88.88; 25.25.26; 0723.200.301; 0745-50.60.70
☎ TAXI ARAD - 244.244; 274.444; 0722755440
☎ DIESEL STAR - 212.222; 0722.361.011; 0745.645.645
☎ EUROPA - 275.555; 0723.677.555; 0744.828.163
☎ FAVORIT - 280.000; 281.111; 0740083333; 0742409992
☎ GETAX - 280.705; 280.100; 280.548
☎ MIRCO MILI - 230.530; 230.730

Indemnizații de naștere

Începând de mâine, 2 iulie, între orele 11 - 14, la casieria Direcției de Asistență Comunitară (sediul Cantinei municipale), se plătesc indemnizațiile de naștere. Plata continuă după următorul program: între 8 - 16 (joi, 3 iulie) și între 8 - 14 (vineri, 4 iulie).

G. K.

Utilitare

Primăria Municipiului

Program de relații cu publicul (camera 5) luni-miercuri-vineri între orele 8-12; marți-joi între orele 8-12; 15-17 - tel. 284.744, tel. centrală 281.850.

Piețe, târguri

Astăzi este zi de piață la Sebiș, Almaș, Apateu, Semlac, Sântana, Șilindia, Vârfurile. Târguri săptămânale se desfășoară astăzi la Chișineu Criș, Almaș, Șilindia și Vârfurile.

Mâine, miercuri, va fi zi de piață la Pâncota, Beliu, Buteni, Șiclău, Macea, Vânători, Pecica, Șiria și zi de târg la Beliu și Buteni.

Farmacii de serviciu

• Farmacia **REMEDIUM** Arad, B-dul Revoluției nr. 52-54. Program luni-vineri: 7,30-20,00; sâmbătă 8,00-14,00. Telefon 233195. Eliberează medicamente compensate și gratuite. • Farmacia **LIBRO PHARMA NON STOP** Calea Aurel Vlaicu 60-68 (lângă stadionul (UTA) telefon 212.992. Eliberează medicamente compensate și gratuite. • Farmacia **TEAHAFARM**, B-dul Revoluției nr. 65. Program: luni-vineri 8-21, sâmbătă 9-13. Telefon 254.587. Eliberează medicamente compensate și gratuite. • Farmacia **„OMNIAFARM"**, Calea Aurel Vlaicu, Bl. Z28, cu program zilnic de la orele 8,00-22,00. Telefon 271724. Eliberează rețete gratuite și compensate.• Farmacia **ELPIS PHARM** Micălaca, zona Piața Soarelui, str. Voinicilor, colț cu str. Păsunii, Bl. 193, sc. A, parter. Program: luni-vineri 8-20, sâmbătă 8,30-14. Tel: 259.619.

Urgențe stomatologice

Cabinetul de pe str. Crișan (în spate la Gionelli) are program non-stop. Telefon: 253794. Cabinetul din B-dul Revoluției nr. 62, ap. 17. Zilnic: conform orarului (robot pe telefon); sâmbătă între 9-14. Telefon: 256.665.

Cabinetul Stomatologic din Calea Victoriei nr. 7 A asigură zilnic urgențe, inclusiv sâmbăta, între orele 10-15. Telefon 095.565.622.

Cabinetul stomatologic din B-dul Revoluției nr. 95, etajul I, asigură urgențe, zilnic între orele 8-14, telefon 282184.

Cabinetul Stomatologic din str. Crișan nr. 6 (vizavi) de Complexul Stomatologic) asigură urgențe stomatologice. Luni-Joi: 13,30-19,00; Vineri: 9,00-15,00. Tel. 338.101.

Cabinetul Stomatologic din str. Românului nr. 4 (lângă antichitățile de pe colț cu Meținanu) asigură zilnic urgențe stomatologice între orele 9-13; 15 - 20. Telefon 0744/752.020; 0723/013.704.

Sanitar-veterinare

Punct autorizat de însămânțări artificiale veterinare în Aradul Nou, str. Ady Endre nr. 21, tel. 288.292.

Dispensar veterinar

Dispensarul veterinar din Aradul Nou efectuează zilnic, orele 8-16 (sâmbăta 8-12) examen trichineloscopic, castrare porcine, ecomarea viteilor, însămânțări artificiale. Telefon 287.298.

Întreruperi de curent

Marți, 1 iulie: str. Steagului - Bl. Azoma (8-14); str. Remus, Brumărel, Putnei, Moșilor, Bîrsei, Căminului (8-15); str. L. Rebreanu între Pădurii - nr. 60 - 63 (Rebreanu), Griviței între Rebreanu și Murgu, Ciorogariu între Rațiu și Murgu (9-14).

Citire apometre

Marți, 1 iulie: Calea Timișorii, I.P. Pincio, I. Basarab, M. Tabacovici, Titan, G. Augustin, D. Coresi, Petalelor, Gutuilor, N. Horga, C. Pavelescu, Bobâlna, Macului, Posada, Ficusului, Piersicilor, Nalbei, Movilei, T. Mariș, Trifoiului, Mușcatei, Sunătoarei, Constituției, Coloniștilor, Luminii, Molidului, Bagdazar, Coltișor, Ogorului, Ștefan cel Mare, Stan Dragu, Guttenbrun, Arinului, Zimbrului, Castanilor, Popa Șapcă, Ana Ipătescu, Agricultorilor, Livezilor, Munteniei, Timișului.

Administrația Financiară

Administrația Financiară a municipiului Arad: Asistență contribuabili (impozitul pe venitul global) - telefon 280633, 280733, int. 199 între orele 8,00-12,00. Informații suplimentare la www.finantearad.ro

Telefon de urgență la Poliție: 955

Noul număr de centrală telefonică ale I. J. P. (Inspectoratul Județean de Poliție) Arad: 207.100.

Protecția Consumatorului

B-dul Revoluției, nr. 50. Telefon: 257049.

Garda Financiară

B-dul Revoluției nr. 79, telefon: 281119.

Inspectoratul Teritorial de Muncă

Str. Episcopiei nr. 11-13, tel.: 211762, 211862, 257251.

PARKTRONIC s-a extins în cartiere!

Conform hotărârii CLM Arad, firma Belsirim Automotive a început extinderea sistemului de parcare cu plată și pe arterele principale din cartierele municipiului.

Str. Andrei Șaguna a fost prima stradă din etapa a II-a a extinderii Parktronic. A venit la rând Calea Aurel Vlaicu, pe tronsonul UTA - Fortuna. Parcarea cu plată se aplică pe ambele sensuri ale celor două străzi.

„Pentru străzile care sunt cuprinse în etapa a II-a, ora de parcare costă patru mii de lei, existând și posibilitatea procurării unui tichet de două mii de lei pentru o jumătate de oră. Abonamentul lunar de rezident costă 120 de mii de lei, plus TVA, iar abonamentul lunar pentru nerezidenți este de 380 de mii de lei, plus TVA. Și pe străzile cuprinse în etapa a II-a, în caz de neplată a parcării, se procedează la blocarea roților, iar după 36 de ore, autoturismul se ridică", a precizat ieri dl. **Adrian Pică**, directorul PARKTRONIC Arad.

Abonamentele lunare se pot achiziționa de la sediul Parktronic, din B-dul Revoluției, iar tichetele și de la agenții de pază.

Tot în aceste zile sistemul Parktronic s-a extins deja, în ambele sensuri, și pe B-dul Iuliu Maniu, între Podgoria și strada Ineului. B-dul I. Maniu face parte însă din etapa I. Prin urmare, tarifele orare sunt de opt mii de lei pentru 70 de minute și de patru mii de lei pentru 35 de minute.

„Până la toamnă însă, suspendăm lucrările de extindere a sistemului Parktronic în cartiere, concentrându-ne în această perioadă pe refacerea marcajelor", a conchis **Adrian Pică**.

NICOLAE OPREAN

Concerte incendiare la Ștrandul Neptun

AL BANO va cânta la „Zilele Aradului"

● Marele premiu al Tombolei - un autoturism marca Ford

La fel ca în fiecare an, de Zilele Aradului, în incinta ștrandului au loc trei concerte incendiare. Spectacole în aer liber cu artiști în vogă, premii la tombolă, mititei, bere... Acestea sunt doar câteva dintre atracțiile sărbătorii. Deși anul trecut concertele au fost organizate în luna septembrie, anul acesta vor avea loc în zilele 8-9 și 10 ale lunii august, pentru ca ploile să nu mai dea bătăi de cap spectatorilor și organizatorilor.

Vor concerta formații românești ca Vama Veche, Amadeus, Sistem, Blondy, Bosquito, dar și artiști italieni de mare succes. **„Deja am primit contractul și oferta de la Al Bano și s-ar putea să mai fie și alții, dar de aceștia nu sunt sigur..."**, declară **Coloman Edeleni** - directorul Gospodăririi Comunale Arad (G.C.A.).

Nici premiile nu vor fi mai prejos. Câștigătorul tombolei va primi un autoturism Marca Ford, în valoare de peste 8000 de Euro. Înainte de sărbătoare, autovehiculul va sta câteva zile suspendat peste Mureș. Biletele de tombolă se vor distribui prin poștă în județ, încât oricine, chiar și cei care nu vor fi prezenți la concert, va putea participa la tragerea la sorți. **Edeleni** spune că, prin tombolă, se vor mai câștiga și alte premii: frigidere, televizoare etc.

NADIA BODRAN

ARĂDENII NU SE OPUN LEGALIZĂRII PROSTITUȚIEI

După cum se știe, în Parlament se discută Proiectul de lege privind legalizarea prostituției în țara noastră. Până la votul final asupra Legii, am încercat să aflăm opinia câtorva arădeni întrebându-i ce părere au despre legalizarea prostituției.

SPOREA SORIN, 22 ani, student: „**Legalizarea prostituției este un lucru bun, ar împiedica răspândirea bolilor venerice. Prostituatele vor fi sub control medical. Cu ocazia aceasta ne aliniem și noi țărilor din Vest**".

DORNEA SANDU, 20 de ani, student: „**Sunt de acord și la urma urmei este treaba fiecăruia cum își câștigă existența. Ar fi bine venită această legalizare**".

MICA NELU, 49 de ani, tehnician: „**Sunt de acord cu aceasta. «Fetele» trebuie să-și facă meseria și pe deasupra acum vor fi și verificate, vor avea probabil și un medic care să le aibă în evidență. Poate le fac și carte de muncă. Nu ar fi o idee rea**".

MARTIN KUGLER, 66 ani, maistru construcții metalice: „**Este bine să fie legalizată, că măcar cele care au viciul acesta nu mai merg la tiruri și ar fi în avantajul lor. În țările democratice este legal**".

OPRIȘAN OCTAVIAN, 26 ani, jurist: „**Poate că ar fi mai bine dacă s-ar legaliza. N-ar mai fi așa țigănie pe stradă și nu se vor mai ascunde prin parcări**".

CIOCA MIRCEA, 48 ani, sudor: „**Ar fi mai bine, pentru că ele oricum o fac, iar prostituția nu va dispărea niciodată**".

I.C., 62 ani, pensionar: „**Consider că ar fi bine, totul ar trebui legalizat. Orice este legalizat, este sub controlul statului. Oricum, se practica prostituția și pe vremuri, numai că nu se știa**".

S.P., 54 ani, executor bancar: „**Ar trebui legalizată pentru intrarea în Uniunea Europeană în 2007, pentru că toate statele au legalizat aceasta, și ar fi bine să fim și noi în rând cu ceilalți**".

BÂC ALINA MORENA, 35 de ani, cadru medical: „**Mi se pare foarte corect. În acest fel se pot controla bolile venerice și alte boli. Nu sunt pentru prostituție dar, decât făcută pe străzi, mai bine să se legalizeze**".

MIHAELA GOGOTA
Foto: **AL. MARIANUȚ**

Cronica măruntă

Promisiune onorată

În cimitirul Eternitatea, din zona UTA, distrugerile provocate de furtună au devenit aproape insesizabile. Așa după cum promitea zilele trecute, **Coloman Edeleni**, directorul Gospodăririi Comunale Arad (G.C.A.), și-a pus oamenii la treabă. Aceștia au tăiat și scos afară din cimitir copacii doborâți de vijelie, au reparat gardurile rupte și crucile scoase din pământ. Costurile acțiunii se ridică la 300 de milioane de lei și au fost suportate de GCA. **(S.A.)**

Amenzi

Pentru vânzare de diferite produse, fără a deține autorizații din partea Primăriei Arad, **Catalina Gabor, Vasile Stoica și Nicolae Gabor** au fost amendați cu câte 100 de mii de lei fiecare, iar **Elisabeta Gabor**, tot din Arad, a fost amendată cu 150 de mii de lei.

Gardienii Publici l-au mai sancționat cu 100 de mi de lei și pe Ioan Lipitor din Arad, pentru comercializare de semințe pe faleza Mureșului. **(N. B.)**

Incendiu la sondă

Ieri dimineață, la o sondă de pe raza comunei Secusigiu, a izbucnit un incendiu. Focul a fost stins de către o echipă specializată de la Schela de petrol Timișoara.

Se presupune focul a fost aprins de către un fost angajat al firmei, care încerca să fure petrol. **(N. B.)**

Accident mortal

Un arădean de 70 de ani a fost accidentat mortal, ieri, în timp ce se deplasa cu bicicleta. Tragedia s-a produs pe strada Corneliu Coposu din Arad, în jurul orelor 07.00 . Vinovat de producerea accidentului se face Baciu Ștefan (44 de ani), un șofer din Ploiești. Acesta circula cu un autotractor cu remorcă și nu s-a asigurat în timp ce a efectuat un viraj la dreapta. Manevra a fost fatală pentru biciclistul care circula regulamentar. **(O.B.)**

Minimotoretă, în flăcări

Pantea Ioan,un tânăr de 16 ani, din Mânerău, a intrat într-un autoturism în timp ce conducea o minimotoretă cu pedale! El a apucat pe drumul național 79/a fără să se asigure. Pe același drum circula autoturismul TM-61-ADA. Impactul a fost inevitabil. În urma accidentului minimotoreta a luat foc iar minorul a suferit arsuri ușoare. **(B.O.)**

ILEGAL

În urma unei percheziții efectuate la domiciliul unui cetățean din Drauț, polițiștii au găsit o armă de vânătoare și cinci cartușe deținute ilegal. Lui Sârbu Dorinel Tudor (47 de ani)- deținătorul armelor - i s-a întocmit dosar penal pentru nerespectarea regimului armelor și muniților. **(B.O.)**

Bătut cu o țeavă din fier

Un bărbat a fost transportat de urgență la spitalul județean. Se afla în stare foarte gravă pentru că a fost lovit în cap cu o țeavă din fier la unul dintre barurile din zona stadionului U.T.A.. Deoarece este în comă și nu are nici un act asupra sa bărbatul nu a fost identificat. El are între 40 și 45 de ani este brunet și are mai multe tatuaje pe corp, iar pe brațul stâng are scris numele Simi.

Poliția cercetează cazul în vederea găsirii și pedepsirii agresorului.

N. B.

Controale la Săvârșin

Comisarii Gărzii Financiare Arad au efectuat o serie de controale în comuna Săvârșin, la societățile comerciale cu profile de alimentație publică. Scopul acțiunii: identificarea și sancționarea celor care încalcă regulile de vânzare a produselor accizate: alcool, tutun, cafea. N-au scăpat nici cei care dețineau aparate de jocuri mecanice, unde au fost verificate licențele. Controlul s-a finalizat cu amenzi în valoare de zece milioane de lei și confiscări.

S.A.

Angajăm remizieri abonamente, pot fi pensionari bărbați, pentru zona Grădiște.
Informații la telefon 281797 orele 9-15.

S.C. EURO TRANS S.R.L. ȘIRIA
EFECTUEAZĂ TRANSPORT DE MARFĂ
CU AUTOCAMIOANE DE 20 TONE
ACHIZIȚIONEAZĂ DEȘEURI DE FIER VECHI
ÎN CANTITĂȚI MARI
VINDE AUTOCAMIOANE „ROMAN", „VOLVO", „MAN" și AUTOBASCULANTE
INFORMAȚII: ȘIRIA, STR. GĂRII, NR. 2073
Tel.: 0723.404.010 0722.731.413
0257/531.128
(c.p. 105/2003)

S.C. Fininvest S.A. Arad
Str. Renașterii nr. 92,
tel/fax: 0257/279.912; 259.912
Fabrica Ghioroc-Tel. 0257-216.094 0257-216.296
Pavaje, borduri, elemente prefabricate din beton vibropresat
● pavaje executate pe instalație automatizată în diverse forme și culori
● borduri din beton vibropresat de diverse dimensiuni
● bolțari din beton
● elemente de beton pentru mobilier urban
● beton
- AGREMENT TEHNIC - M.L.P.A.T. -
(C.P.)

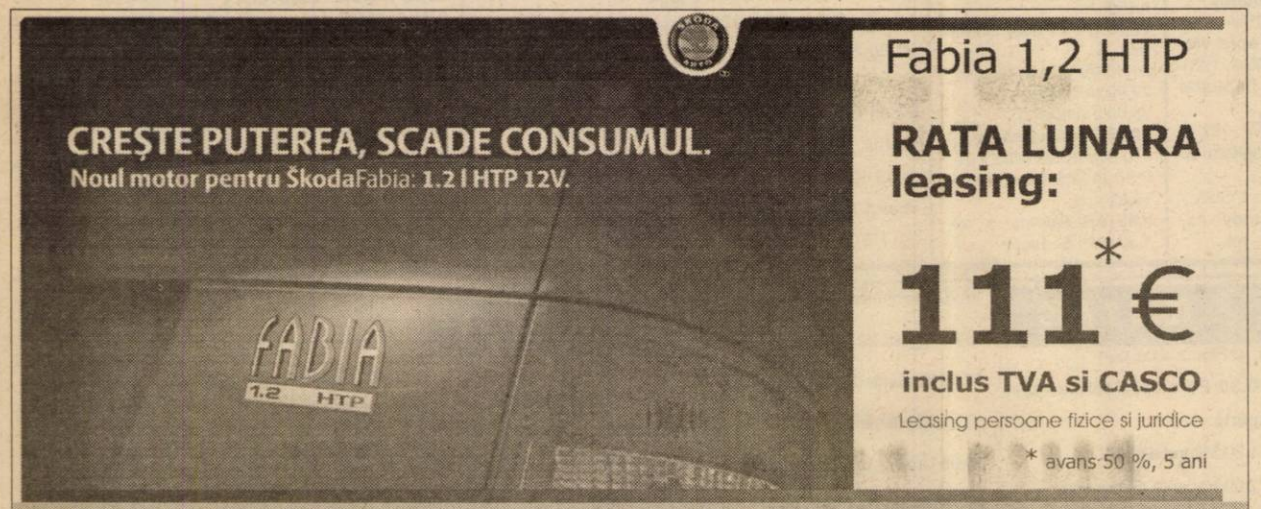

Repartizarea locuințelor ANL

În cadrul unei festivități care se va desfășura vineri, 4 iulie a.c., la Palatul Cultural Arad, cei 96 de solicitanți care au întrunit criteriile de departajare ANL sunt chemați pentru a li se repartiza locuințele.

Cei interesați pot obține informații suplimentare de la Biroul Fond Locativ al Primăriei Arad, telefon 254297, în zilele de marți și joi orele 8,00-17,00 și miercuri, între orele 8,00-14,00.

Reamintim că pentru cele 96 de apartamente, 12 cu o cameră și 84 cu două camere, au fost depuse peste 900 de dosare.

N. O.

TIR-urile nu mai au acces în Ungaria la sfârșit de săptămână

Accesul TIR-urilor pe teritoriul Ungariei nu va mai fi permis la sfîrșit de săptămînă, începînd cu 1 iulie, astfel că toate camioanele vor fi nevoite să aștepte în vămi sau în parcările din zona de frontieră de joi noaptea pînă luni dimineața.

Potrivit Inspectoratului Județean al Poliției de Frontieră (IJPF) Arad, măsura a fost comunicată de autoritățile ungare și va fi aplicată la toate punctele de frontieră cu această țară.

"Personalul vamal din Ungaria va fi redus pe perioada week-end-ului, astfel că a fost limitat accesul camioanelor și TIR-urilor care transportă mărfuri. Pe teritoriul acestei țări se va mai circula doar de luni pînă joi noaptea", a declarat pentru MEDIAFAX purtătorul de cuvînt al IJPF Arad, Ioan Mareș.

Autoritățile ungare au anunțat și excepții de la noile măsuri, vizînd camioanele sub 7,5 tone, cele care transportă mărfuri perisabile sau TIR-urile care intră în țară pe calea ferată, respectiv prin transportul tip "RO-LA".

Vameșii români se așteaptă la cozi de cîțiva kilometri la ieșirea din țară, începînd cu următorul week-end, de cînd se va aplica măsura respectivă.

"Credem că vor fi cozi foarte mari, pentru că toate aceste TIR-uri vor aștepta pe teritoriul țării noastre", a declarat Ovidiu Cană, șeful vămii Nădlac.

(MEDIAFAX)

O.J.P.C. și-a deschis un birou la Ștrand

Ieri, a avut loc inaugurarea biroului Oficiului Județean pentru Protecția Consumatorului (O.J.P.C.) din incinta ștrandului Neptun. Începând de astăzi, biroul O.J.P.C., aflat deasupra administrației ștrandului, va fi deschis zilnic între orele 12,00 și 23,00. Aici, consumatorii nemulțumiți vor putea veni cu reclamații privitoare la activitatea agenților economici din incinta ștrandului. **„Doi inspectori vor prelua orice reclamație și o vor rezolva. Acest birou este un motiv de mobilizare pentru agenții economici ca să presteze servicii de calitate"**, declară **Gheorghe Iancu** - inspectorul șef al O.J.P.C..

La ștrandul Neptun își desfășoară activitatea 64 de agenți economici.

N. BODRAN

NOUA CONSTITUȚIE A PRIMIT UN VOT UNANIM FAVORABIL

Deputații au aprobat, luni, proiectul de lege privind revizuirea Constituției, cu 254 de voturi "pentru" din tot atîtea voturi exprimate. Pentru validarea proiectului erau necesare 229 de voturi.

Deputații și-au exprimat opinia prin vot nominal deschis, excepție făcînd parlamentarii Partidului România Mare, care s-au retras, la sfîrșitul săptămînii, de la dezbaterile din Cameră.

Reprezentanții grupurilor parlamentare, care au participat, luni, la adoptarea propunerii legislative de revizuire a Constituției în Camera Deputaților au precizat motivele care i-au determiat să susțină acest act legislativ.

Neliniștea halatelor albe!

Președinta Sindicatului „Sanitas" Arad, d.na **Delia Bonca,** a participat zilele trecute la o ședință desfășurată la București între reprezentanții Federației Sanitas și noul ministru al Sănătății, Mircea Beuran. Din păcate însă, reprezentanta sindicaliștilor arădeni a făcut drumul spre Capitală ...degeaba. Noul ministru nu a putut promite angajaților din sistem „marea cu sarea" pentru că nu cunoaște prea multe despre problemele Sănătății! Urmează ca în cursul acestei săptămâni, liderii Federației să reia discuțiile cu ministrul Beuran, punctual pe fiecare subiect prevăzut de protocolul semnat între cele două părți. Vor fi aduse în dezbatere mai ales iminentele disponibilizări din sistemul sanitar, salariile compensatorii precum și cel de-al 13-lea salariu pentru anul 2002.

M. POPESCU

Nedeia de la Tăcășele

Sezonul nedeeilor în Valea superioară a Crișului Alb s-a instalat de-a binelea, astfel că după cea din satul Zimbru din duminica trecută, a venit rândul și celei mai vestite în zonă „Nedeii de la Tăcășele". Aici, într-un loc deosebit de pitoresc, manifestarea a adunat o mare de oameni. De fapt, sărbătoarea a început încă de sâmbătă seara, când au fost prezenți în vale numeroși tineri și vârstnici din trei județe: Arad, Bihor, Hunedoara.

Focuri de artificii, jocuri distractive, cântece populare și de muzică ușoară au dominat valea, de seara până în zori, când, dis de dimineață, printr-o bună organizare a Primăriei comunei Vârfurile și forurilor județene, a început desfășurarea manifestărilor culturale specifice nedeeilor din Valea Crișuluj Alb.

Pe o scenă bine amenajată, primarul comunei Vârfurile, domnul ing. Ioan Suciu, a deschis nedeia și formațiile artistice și-au prezentat programul. Renumita formație de muzică populară „Rapsozii Zarandului" condusă de dl. Petrică Pașca a fost cea care a dat tonul spectacolului în aer liber, acompaniind numeroși soliști vocali și instrumentiști.

Tabloul este completat însă și de numeroșii comercianți care au ținut să fie prezenți cu diferite produse culinare. Alții au oferit diferite obiecte din ceramică, cum numai moții știu să le facă.

Tineri din trei județe au legat prietenii și au petrecut ore întregi la focurile de tabără, cântând, jucând. O adevărată sărbătoare la iarbă verde.

ALEXANDRU HERLĂU, Gurahonț

Festivalul Berii KAISER

Paraziții și Carmen Șerban vor cânta piese în primă audiție la Arad

Au mai rămas doar trei zile până la începerea Festivalului berii Kaiser. Principalii organizatori, Lucian Cordoș și Călin Costea, promit seri cu spectacole superbe. Ei afirmă că pentru ultima zi au pregătit un foc de artificii grandios, cel mai mare care s-a văzut în vestul țării. Firma care se va ocupa de artificii e aceeași cu cea care a asigurat artificiile și la Ziua Națională a Ungariei. ● Pepe și Candy sunt singurele formații din România impresariate de către o casă de discuri străină. Nu peste multă vreme, cele două trupe vor fi lansate pe piața internațională. De aceea vor lipsi o bună perioadă din țară urmând să susțină mai multe concerte internaționale. ● Paraziții vor susține un recital deosebit, un „live total", cum s-au exprimat chiar ei în discuția telefonică pe care am purtat-o. Ei vor lansa un nou album și vor cânta câteva piese în primă audiție și la Arad. Dacă organizatorii vor permite, Paraziții nu se vor sfii să cânte și versurile mai colorate pe care le conțin unele piese ale lor. Cert este că timișoreanul Pacha Man v-a cânta alături de ei pe scenă. El a ieșit nu de mult din pușcărie unde a ispășit o pedeapsă pentru deținere și consum de marijuana. ● Carmen Șerban este pentru prima dată invitată la Arad, la un festival în aer liber. Ea v-a cânta în premieră două piese de pe noul album, pe care îl va lansa în iulie (albumul va fi intitulat „Sânge de român "). ● Ca și în anii trecuți, spectacolele vor fi prezentate de către vedeta locală Pro Fm, Cătălin Lăpușcă. El va fi ajutat de către controversata vedetă a Antenei 1 - Dan Negru.

OLIMPIU BULZAN

MARȚI, 1 IULIE 2003

TVR 1

7,00 Jurnalul de dimineață
7,15 ABC util
7,30 Odiseea dimineții
8,00 Matinal de vacanță
9,00 Năzdrăvăniile fraților Kratt - s.
9,30 Vacanță în stil mare
11,10 Sănătate pentru toți
12,00 Dragoste și războane - s., rel.
13,00 Iartă-mă! - rel.
14,00 Jurnalul de prânz
14,30 Puncte cardinale
15,00 În mintea lui Herman -s.
15,30 Kronika
16,50 Destine secrete - s.(AP)
17,40 Dragon Ball Z - d.a.
18,05 Dragoste și războane - s. (AP)
19,00 Jurnal. Meteo. Sport
19,45 Să vezi și să nu crezi!
20,00 Înblânzitorul de cai - dramă, SUA, '98
22,00 Suflete rătăcite - s.
23,00 Jurnalul de noapte
23,30 Taverna estival
0,00 Studio 54 - dramă, SUA, '98
2,10 Jurnal - rel.

TVR 2

8,00 Miracole - rel.
9,00 Documentar
9,30 Desene animate
10,00 Tonomatul DP2
12,00 Tineri și îndrăgostiți - s., rel.
13,00 Știri
13,10 Tribuna partidelor...
13,45 Des. animate
15,00 Toți împreună
16,00 Tineri și îndrăgostiți - s.
17,00 Banatica (emisiune în limba germană)
17,30 Universul culturii
18,30 Știri regionale
19,00 Poveștile Dunării - II
19,15 Saint-Tropez - s.
20,15 Miracole - s.
21,15 Profil
21,30 Telejurnal
22,00 Polițiștii de la „Blue Murder" - s.
23,00 Teatru: Mâine. Net -Festivalul internațional de teatru de la Sibiu
0,00 Speranțe și împliniri - s.
1,00 Saint-Tropez-s.rel.
2,00 Documentar - rel.
2,30 Sanctuar - s., rel.

PRO TV

7,00 Teo - rel.
7,55 Știri vesele cu Dan Bordeianu
8,00 Știrile Pro TV - Ziarul dimineții tale
9,00 (AP) Tânăr și neliniștit - s., rel..
10,30 Smallville - s.
11,30 Învățați engleza cu Victor - rel.
12,00 Capcana timpului - s.
12,55 Știrile Pro Tv
13,30 Părinți și copii - s.
14,30 Te iubesc - s.
16,00 (AP) Tânăr și neliniștit - s.
17,00 Știrile Pro TV
18,00 Tânăr și neliniștit - s.
19,00 Știrile Pro TV
20,00 Misiune pe muntele morții - f. SUA
22,00 Leana & Costel
22,30 Familia Bundy - s.
23,00 Știrile Pro Tv
23,45 Drumul spre victorie - dramă, SUA, 1981
2,00 Parteneri în slujba legii - s.
2,30 Știrile pro TV - rez.
2,45 Învățați engleza cu Victor - rel.
3,15 Lone Star - f. SUA
5,30 Familia Bundy - rel.
6,00 Te iubesc - rel.

TV ACASĂ

6,00 Perla cărările iubirii - s.,rel. (AP)
6,45 Cealaltă femeie - rel.
7,35 Rețeta de acasă
7,45 Învață franceză cu Victor - rel.
8,00 Dragoste și putere - rel.
8,30 Învață engleză cu Victor - rel.
9,00 Juana - s. rel.
10,15 Pisica sălbatică - rel.
11,10 De 3x femeie - rel.
12,15 Răzbunarea - rel.
13,15 Învață franceza cu Victor
13,40 Secretul iubirii - s.
16,00 (AP) Salome - s.
17,00 (AP) Dragoste și putere - s.
17,30 Povești adevărate
18,00 Rețeta de acasă
18,10 (AP) Cealaltă femeie - s.
19,00 (AP) Perla, cărările iubirii - s.
20,00 (AP) Pisica sălbatică - s.
21,00 (AP) De 3x femeie
22,00 (AP) Juana - s.
23,00 5'shopping'.
23,05 Răzbunarea - s.
0,00 Povești adevărate - rel.
0,30 Învață franceza cu Victor - rel.
0,45 (AP) Salome - s., rel.
1,30 (AP) Seducție - s.

HBO

8,00 Un simplu caz de crimă - comedie neagră, 1999 (12)
9,35 Cum a furat Grinch Crăciunul - comed. 2000
11,20 Pasiune fatală - thriller, Franța, '02 (12)
13,00 Femeia mereu deasupra - f. 2000 (12)
14,35 Viteză de declanșare - acțiune, Canada, '00 (12)
16,10 Călătoria - f. '98 (12)
17,35 Poveste de dragoste - dramă, 1994 (12)
19,25 Un simplu caz de crimă - thriller, 1999 (12)
21,00 Schimb de vieți - dramă, 2000 (12)
22,45 Dă mai departe - dramă, 2000 (12)
0,45 Cabana de pe malul lacului - thriller, '00 (16)

PRIMA TV

7,00 Motor
7,30 Filmul și televiziunea-rel.
8,00 Video Star
11,15 Detectivi de elită - s.
12,00 (AP) Vânătoarea comorilor - s.
13,00 (AP) Luna sălbatică - s.
14,00 Prietene și rivale - s.
15,30 (AP) Călătorii în lumi paralele - s.
16,45 Big Brother - Camera secretelor
17,00 În Tracker - s.
17,57 Rețeta zilei
18,00 Focus
19,00 Camera de râs (selecțiuni)
19,30 Big Brother - Fratele cel mare
20,45 Documentar
22,00 Vrei să fii miliardar?
23,00 Focus plus
23,30 Salut! Big Brother - Fratele cel mare (talk-show) - live (16)
0,30 Big Brother - Camera secretelor
0,45 Clubbing Show
1,00 Călătorii în lumi paralele - s., rel.
2,00 Focus plus - rel.
2,30 Chat TV

ANTENA 1-TV ARAD

6,00 Magazin sportiv - rel.
6,30 Știri TVA - rel.
7,00 Observator * Sport
8,00 Îngerii lui Charlie - s.
9,00 Dragoste cu obstacole - s.
10,00 Zile din viața noastră - s.
11,00 Milagros - s.
13,00 Știrile amiezii
13,15 Grease 2 - f. SUA, 1982
15,00 Îngerii lui Charlie - s.
16,00 Divertisment
16,30 Știri Arad * Sport * Meteo
17,00 Știri
17,20 Yago - s.
19,00 Observator * Sport * Meteo
20,00 Sărutul văduvei - f. SUA, 1994
22,00 Observator
22,30 Știri Arad
22,45 Cocktail Show - thriller
22,50 Rechinii atacă - f. SUA, 1999
0,30 As If - s.
1,00 Observator - rel.
2,00 Milagros - rel.
4,00 Yago - s., rel.

TV RCS

9,00 Divertisment
9,30 Știrile RCS 1 - rel.
10,10 Tradiții și folclor
10,30 Cum să-mi îngrijesc câinele - doc.
11,15 Dulce ispită - s., rel.
12,00 Microb - rel.
13,00 Mistere, farmece, miracole
13,30 Știrile RCS 2 - rel.
14,10 Videoclipuri
14,30 Dulce ispită - s.
15,15 Videoclipuri
15,30 Life magazin - rel.
17,00 Convietuiri
17,30 Știri RCS 1
18;10 Videoclipuri
18,15 (AP) Lumea adâncurilor - doc.
20,00 Documentar
21,00 Atitudini - informativ
22,00 Știrile RCS 2
22,40 (12) Prietenie americană - film
24,00 Închiderea programului

B1 TV

6,10 Fox News
7,25 Calendar ecumenic
8,00 Espresso
11,30 Gala - rel.
12,25 Calendar ecumenic
12,30 Știri
13,00 Nașul - rel.
15,00 La Strada-rel.
15,30 Max It - rel.
15,45 Fan X
16,30 Pasul Fortunei - rel.
18,00 La limită - rel.
18,30 Beverly Hills, 90210 - s.
19,30 la Strada
19,50 Max It
20,00 Știri
20,30 Gala
21,30 Ediția de noapte
22,00 Nașul
23,30 Beverly Hills, 90210-rel.
0,30 La Strada - rel.
1,00 Știri-rel.

TELE 7 ABC

8,10 Păstorul cel bun
10,30 Pe strada felinarelor sparte - s.
11,30 Viitorul azi - rel.
12,00 Vacanțe de pomină
13,00 Avertismentul - rel.
16,50 Cunoașteți India: Industria cibernetică - rel.
17,20 Aventurierii creației - rel.
18,00 Agent 22 - Nebunul - s.
18,45 Vacanțe de pomină
19,20 Șapte știri
20,00 Umbra bumerangului
21,35 Destinația Germania
22,00 Vacanțe de pomină - rel.
22,30 Șapte știri

REALITATEA TV

7,00 Jurnal
7,15 Trezirea la realitate
10,00 Știri
10,05 Cafeneaua artelor
11,00 Jurnal
12,30 În fața națiunii
14,15 Bătălia pentru România
16,00 Jurnal
17,15 SportMania
18,15 În centrul atenției
19,00 Jurnal
20,15 Economia
21,00 Jurnal
21,45 În fața națiunii
23,00 Știri
23,15 Bătălia pentru România
1,00 Știri

Redacția Adevărul nu își asumă răspunderea pentru modificările ulterioare intervenite în programele TV

Consilierul județean Marin Păun s-a reîntors în PSD

Aproximativ 365 de zile i-a trebuit lui Marin Păun, consilier județean, pentru a se decide să își facă cerere de reprimire în PSD, lucru pe care l-a făcut vineri, iar adunarea generală a organizației numărul 1 din municipiu și-a dat acordul.

În urmă cu un an de zile, Marin Păun își dădea demisia din PSD Arad aducând critici serioase conducerii partidului, președintelui Dorel Popa, iar ulterior anunța că se va înscrie în Partidul Umanist. Acum, pentru Marin Păun lucrurile nu mai sunt ce-au fost. Ieri, într-o discuție pe care am avut-o față-n față acesta ne-a declarat: **„Vineri mi-am făcut cererea de reprimire în partid, cerere care a fost aprobată de către organizația numărul unu a PSD. Anul trecut mi-am dat demisia, dar eu tot timpul am votat cu PSD-ul în cadrul Consiliului Județean Arad. Eu sunt ales în comisia de control financiar a partidului și acolo nu am fost înlocuit. Așa încât mi-am dorit să revin și să pun și eu, atât cât pot, umărul la campania electorală a PSD. Eu am avut în trecut unele discuții cu Dorel Popa, căruia i-am spus că Liviu Gârgari, secretar executiv anul trecut, nu mă lăsa să-mi fac treaba... Deoarece acesta din urmă n-a respectat decizia domnului Popa de a-mi pune la dispoziție actele care-mi trebuiau, în calitatea mea de membru al comisiei financiare, am ales să-mi dau demisia** (n.r. la vremea respectivă altele erau motivele domnului Marin Păun). **Eu vreau să revin pentru că-l consider pe Dorel Popa un om inteligent și care știe ce vrea”.**

Hotărârea organizației numărul unu a PSD (confirmată telefonic de către președintele acesteia, Mihai Năstase) urmează a fi discutată de către biroul municipal, acesta fiind forul care poate aproba sau nu reprimirea lui Marin Păun în partid.

Coloman Edeleni, președintele organizației municipale ne-a spus că nu comentează nimic până când nu va avea pe masă documentele respective. **„Eu nu știu nimic despre așa ceva”** ne-a mai declarat liderul organizației municipale a partidului de guvernământ.

ALIN OLTEANU

Averile aleșilor locali din Birchiș

Guțu Ioan - primar
Terenuri: agricol - 6 ha (1991)
intravilan - 1,1 ha (1972)
Clădiri: o casă de locuit (1973)
Mașini: Dacia (1985) și un tractor (1982)

Predescu Dumitru - viceprimar
Terenuri: agricol - 4,34 ha (2000)
intravilan - 0,29 ha (2000)
forestier - 1,73 ha (2002)
Clădiri: un apartament (1997)
o casă de locuit (2000)

Lupulescu Maria - consilier local
Terenuri: agricol - 31 ha (1991-2001)
intravilan - 0,58 (1992)
Clădiri: două case de locuit (1992)
un apartament (2001)
Mașini: trei autoturisme Dacia (1992, 1998, 1998)

Han Tiberiu - consilier local
Nu are nimic de declarat.

Budiu Eugen - consilier local
Terenuri: intravilan - 0,40 ha (1992)
Clădiri: o casă de locuit (1988)
Mașini: Dacia (1997) și un tractor (1967)

Ignat I. - consilier local
Terenuri: intravilan - 0,58 ha (2002)
Clădiri: o casă de locuit (2002)
Mașini: patru autoturisme Dacia (1999, 2000, 2001, 2002)

Brătian Ionel - consilier local
Terenuri: agricol - 3,48 ha (1991)
forestier - 1,16 ha (1991)
intravilan - 0,43 ha (1991)
Clădiri: o casă de locuit (1946)

Bercea Ioan - consilier local
Terenuri: intravilan - 0,08 ha (1998)
Clădiri: o casă de locuit (1998)
Mașini: Dacia (1984) și un tractor (2000)

Dehelean Alexandru - consilier local
Terenuri: agricol - 5,40 ha (1991)
intravilan - 0,8 ha (1991)
Clădiri: o casă de locuit (1936)

Volungan Eugen - consilier local
Terenuri: agricol - 6,90 ha (1993)
intravilan - 0,58 ha (1993)
Clădiri: o casă de locuit (1993)
Mașini: două autoturisme Dacia (1998, 2003) și un tractor (1985)

Drăgoi Gheorghe - consilier local
Terenuri: agricol - 3,60 (1991)
intravilan - 0, 87 ha (2003)

Ștoc Dorel - consilier local
Terenuri: agricol - 1,9 ha (1991)
intravilan - 0,87 ha (2003)

Ștoc Ioachim - consilier local
Nu are nimic de declarat.

A consemnat **A.OLTEANU**

Adrian CIOROIANU

Iliescu, etern și fascinant

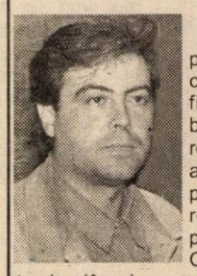

Președintele Ion Iliescu pare a fi programat să câștige, în orice cursă intră, fie ea și virtuală. Într-un barometru de opinie publică realizat de Gallup România, actualul președinte ocupă prima poziție în preferințele românilor pentru un nou președinte - deși, potrivit Constituției și legilor electorale, dânsul nu va mai putea participa la cursa prezidențială. S-ar spune: dorit de români, împiedicat de legea fundamentală a acestora; ce paradox!

Acest lucru nu mai surprinde pe nici unul dintre observatorii scenei politice românești. S-ar zice că lucrurile țin de un anumit automatism de la care electoratul român nu se poate abate: apare pe o listă ipotetică Ion Iliescu, automat ia cel mai mare număr de sufragii pozitive. Ce să însemne acest lucru, totuși? Inerția românului generic? Incapacitatea lui de a se despărți ușor de trecut? Recunoașterea valorii politice a președintelui? Un semnal de respingere față de viitorii săi succesori, actual competitori pe scena politică? Câte ceva din toate acestea, cred - dar și ceva în plus.

Cred că, într-o manieră mai clară decât suntem tentați să acceptăm, maturizarea electoratului românesc transpare și de aici, deși această preferință eternă pentru Ion Iliescu pare a dovedi mai curând contrariul. Anume, cred că aceste voci din

La drept vorbind

sondaje ne arată că românul este pe cale să înțeleagă un lucru esențial, pe care analiștii încă nu au apucat să-l explice prea bine: faptul că, odată cu apropiata plecare a dlui Iliescu de la Cotroceni, statutul președintelui României, oricine va fi acesta în afară de cel care este acum, se va schimba. Statutul său, și nu numai; nu se va schimba maniera în care românii vor privi spre persoana de la Palat (așteptările de la tătucul patriei vor rămâne mari, oricine va fi acesta), dar se va schimba relația președintelui cu oamenii țării.

În decembrie 1989, românii au deschis televizoarele și ochii pe figura lui Ion Iliescu și, celor mai mulți dintre ei, ce au văzut le-a plăcut. Deosebirea față de Nicolae Ceaușescu era mare. În plus, Iliescu vorbea o limbă pe care o înțelegeau toți - chiar dacă o minoritate de intelectuali, critici prin definiție, nu aplaudau această limbă. A trecut timpul, președintele Iliescu a făcut gafe enorme, dar și câteva fapte surprinzătoare în mod plăcut. Nu ne-a grăbit spre capitalism, dar nici nu ne-a dus spre Federația Rusă. Nu a pedepsit pe nimeni, nici pe cei care meritau, dar ne dojenește periodic pe toți. Pare neajutorat față de (și hăituit de) toți colegii mai tineri din partidul pe care la creat și tutelat și, cu toate astea, despre fiecare schimbare majoră în actul de guvernare (vezi recenta remaniere) se spune că "la mijloc e tot mâna lui Iliescu". Nu face caz de averile sale - ba din contră, face caz exact de faptul că este un om prea inteligent (politic) pentru a face avere într-o vreme în care marea majoritate a românilor nu are așa ceva și se uită chiorâș la cei care strâng. Vorbește mult și, cum spuneam, pe înțeles, și cu toate astea după aceea este foarte greu să-i sintetizezi o idee din cele spuse; cu alte cuvinte, este înțeles indiferent ce spune. Și, mai ales, atrage acordul majorității indiferent ce-ar spune. În cazul său, lumea este mai atentă la mimică decât la frază.

La 13 ani de la schimbarea de regim, Ion Iliescu este portretul-robot fidel al așteptărilor politice ale românilor. Și, pentru că aceste așteptări s-u mai modificat și ele, dl Iliescu s-a schimbat la rându-i. După ce făcea grimase vorbind despre Regele Mihai la începutul anilor '90, un deceniu mai târziu a fost primul care l-a chemat la o cină privată. După ce avea un discurs pe alocuri ofensiv în primul mandat, în acesta de acum dânsul este chintesența concordiei.

Peste toate acestea, cred că se mai poate observa ceva: preferința electoratului din sondaje față de Ion Iliescu mai poate fi interpretată și ca un semn al despărțirii. Numărul celor care l-ar mai vrea președinte nu este decât expresia dezamăgirii față de cei care i-ar putea urma. Nimeni, niciodată, nu se va mai putea bucura de o campanie de imagine cum a fost, pentru Ion Iliescu, revoluția din 1989. Nimeni, niciodată, nu va mai fi pus să acționeze în climatul de încleștare și susparts prelungit care a caracterizat politica românească în prima parte a anilor '90. În fine, nimeni, niciodată, nu va mai putea spune ca dânsul că vine "cu poporul, din popor, pentru popor".

Nostalgia după Iliescu, cred, este totuși primul semn al despărțirii de dânsul.

Directorul Inspectoratului Județean de Mediu CRISTIAN ISPRAVNIC s-a autosuspendat din PSD

Pentru a nu deveni incompatibil, Cristian Ispravnic, directorul interimar al Inspectoratului Județean de Mediu, s-a autosuspendat din funcția de vicepreședinte al organizației municipale a Partidului Social Democrat.

Fostul vicepreședinte al PSD Arad a trebuit să recurgă la această măsură, deoarece, fiind funcționar public, nu are voie, conform legii, să ocupe vreo funcție de conducere în cadrul unei formațiuni politice.

Decizia lui Cristian Ispravnic, depusă la secretariatul organizației pesediste arădene, a fost înregistrată cu o zi înainte ca acesta să fie numit în funcția de director la Inspectoratul de Mediu Arad.

Pentru Adevărul, exvicepreședintele PSD a declarat: **„Conform legii mi-am depus declarația prin care mă autosuspend din funcția de vicepreședinte. În momentul în care voi putea să revin, cu siguranță o voi face”.**

A.OLTEANU

Lelik se judecă cu viceprimarul comunei Socodor

Mihai Lelik, președinte al PSM Arad, a declarat în cadrul conferinței de presă de ieri că îl va acționa în judecată pe Dan Pantea, viceprimar al comunei Socodor. În opinia lui Lelik, primul motiv se datorează faptului că viceprimarul a specificat, în demisia sa, că demisionează din PSM alături cu alți 37 de membri ai filialei Socodor, dar demisiile acestora nu există. Al doilea motiv pentru care Lelik îl va da în judecată pe viceprimarul Pantea este că **„a denigrat public atât partidul cât și pe președintele PSM Arad”.**

O nouă petiție împotriva amplasării „Statuii Libertății”

În încheierea conferinței de presă, Mihai Lelik a prezentat o petiție întocmită de către istoricul Doru Bogdan, petiție care va fi trimisă în cursul acestei săptămâni prim-ministrului Adrian Năstase. În aceasta se cere oprirea amplasării „Statuii Libertății” în Arad. Conform celor declarate de Lelik, petiția este semnată de aproximativ 300 de persoane (oameni politici și intelectuali).

DANIEL ALBU

Un arădean participă la un eveniment oficial deosebit:

SEMNAREA TRATATULUI DE BAZĂ ROMÂNO-RUS

● **Dr. CHEIKH ALI HAYSAM, directorul firmei „TAGARIS”, va face parte din delegația oficială care îl va însoți pe președintele României, Ion Iliescu, la Moscova, cu ocazia semnării Tratatului de bază dintre România și Federația Rusă**

În această săptămână (3-5 iulie a.c.), președintele României, Ion Iliescu, va efectua o vizită oficială în Federația Rusă. Nu mai este un secret pentru nimeni faptul că vizita oficială a președintelui României la Moscova are ca obiectiv esențial semnarea Tratatului de bază dintre cele două țări, eveniment diplomatic care s-a lăsat așteptat vreme de un deceniu. Astăzi, în noua conjunctură geo-politică internațională, asperitățile istorice dintre București și Moscova pot să fie trecute pe planul al doilea, atât România cât și Federația Rusă fiind interesate în primul rând de relansarea colaborării economice. Mai mult, Federația Rusă este percepută astăzi de către lumea occidentală ca fiind un partener cât se poate de valabil, iar România se prezintă la Kremlin ca o țară care face parte din structurile NATO și ca un candidat serios pentru integrarea în Uniunea Europeană.

Cu toate că, din motive mai mult sau mai puțin politice, partidele din opoziție au anunțat că nu vor trimite reprezentanți care să-l însoțească pe președintele Ion Iliescu la Moscova cu prilejul acestei vizite oficiale, semnarea Tratatului de bază dintre cele două țări deschide o nouă perspectivă în ceea ce privește dezvoltarea relațiilor economice româno-ruse.

Din grupul oamenilor de afaceri care îl însoțește pe președintele României la Moscova face parte - ca de obicei, în ultima perioadă - și un arădean: directorul S.C. „TAGARIS” ARAD, dr. CHEIKH ALI HAYSAM. Vom reveni cu amănunte privind consumarea acestui eveniment oficial deosebit de important după încheierea vizitei prezidențiale în capitala Federației Ruse.

DORU SINACI

Remanieri și speranțe

(Urmare din pagina 1)

Cultivându-l pe prefect, nu-l neglijează nici pe senatorul Avram Crăciun, care, deși compromis în „afacerea Medințu”, are suficientă forță și influență pentru a i se căuta colaborarea. Creț Nicoară o face. După ce a avut discuții la vârf cu mai mulți lideri ai PSD inclusiv cu premierul, Creț Nicoară trage serios speranța de a se vedea în fruntea organizației județene a partidului și de a candida pe listele acestuia pentru alegerile locale sau parlamentare.

Indiferent ce se va întâmpla, este clar că la ora actuală între conducătorii organizației județene a PSD sunt conflicte mocnite, uneori deschise care împietează asupra unor acțiuni unite pentru stabilirea unor coordonate de dezvoltare a județului.

De asemenea contactul cu parlamentarii arădeni a fost rupt datorită politicii separatiste total neconstructive a lui Dorel Popa pe de o parte, iar pe de altă parte a setei bolnăvicioase de putere manifestată de Avram Crăciun. În aceste condiții lucrurile merg cât se poate de prost, urmărindu-se interese de cele mai multe ori de ordin personal, de favorizarea unor clienți, mai puțin politici, în derularea afacerilor, de împiedicarea organelor de control de a intra în intimitatea financiară a unor asemenea firme.

Specialistul numărul unu în astfel de manevre este primarul Dorel Popa, care și-a propus să-l păcălească și pe Dumnezeu, în ce privește compatibilitatea funcțiilor de pastor (de șef al Bisericii Maranata și de primar). Pentru a scăpa de arădeni, de ochiul critic și vigilent al celor care i-au fost în preajmă a adus în conducerea PSD Arad bucureșteni ca deputatul Dan Ionescu, un oarecare David, și alți fomiști care nu au făcut și nu fac absolut nimic pentru municipiul și județul Arad.

Situația este cunoscută la București, la vârful conducerii PSD și mai devreme sau mai târziu în funcție de anumite conjuncturi măsuri se vor lua.

Cine câștigă este greu de prevăzut datorită intensului trafic de influență care se desfășoară.

În orice caz, primarului Popa îi cântă cucuveaua, i-au cam scăzut acțiunile, iar Crăciun este compromis definitiv, așa că probabil poziția deținută de Dan Ungureanu, prefectul județului Arad, se va întări și mai mult într-un viitor previzibil.

După patru ani de muncă și 95 de miliarde investite

Strada Cocorilor a fost redeschisă circulației

(Urmare din pagina 1)

Detalii tehnice

Lucrările au fost începute în legislatura trecută, abandonate din lipsă de fonduri și reluate de actuala conducere a municipiului. Beneficiarii sunt, fără doar și poate, cetățenii care locuiesc în zona respectivă și care nu va mai trebui să încalțe cizme de cauciuc, la cea mai neînsemnată ploaie, pentru a putea circula pe stradă.

Motiv de bucurie pentru edilii Aradului

Caracterizată de viceprimarul Emanoil Voicu drept un film pe care unii nu l-au vrut terminat, investiția de pe Cocorilor este cea mai mare de acest gen din municipiu. Lucrarea a înghițit nu mai puțin de **95 de miliarde de lei**, din care **30 de miliarde - bani proveniți din credite**. Șoseaua are o lungime de 1,5 kilometri și a fost făcută în totalitate de către firma S.C. ICIM S.A.

Nu lipsesc nici utilitățile: canalizare, apă, gaz, racordurile pentru străzile adiacente. Pentru că spartul străzilor este o modă, viceprimarul Voicu a recomandat ca această arteră să nu fie supusă nici unui fel de lucrări timp de cel puțin zece ani de zile. Conform datelor tehnice, strada Cocorilor este cea mai modernă din municipiu, cu un sistem european de rulare și o finisare exemplară.

Deși nu erau prevăzute în proiectul inițial, trotuarele au fost și ele modernizate prin montarea pavelelor pe toată lungimea străzii. **„Ne cerem scuze opoziției că am montat pavele la periferie, dar vom avea grijă să facem același lucru în centrul orașului"**, a remarcat cu malițiozitate primarul Dorel Popa, cu referire la scandalul de acum câteva săptămâni, generat de alocarea banilor pentru repararea trotuarelor din municipiu.

Ioan Faur, directorul S.C. ICIM a declarat că este la prima lucrare de o asemenea amploare, dar își dorește cât mai multe astfel de investiții din partea Primăriei. În ultimele două zile, peste 70 de oameni au lucrat la finisaje, pentru a nu rămâne nimic nefăcut până la ora inaugurării.

Conferința de presă

După recepționarea lucrării, care este într-adevăr una de excepție, Executivul Primăriei a susținut o conferință de presă ad-hoc la S.C. ICIM.

Primarul Dorel Popa, proaspăt întors din Portugalia a ținut să precizeze că și în ultima lună de mandat va continua să îi întrebe pe arădeni care le sunt doleanțele în materie de administrare a municipiului. **„Chiar dacă nu voi mai candida, am să las moștenire viitorului primar o scrisoare, prin care am să-i transmit care sunt necesitățile arădenilor. Dacă acum am recepționat această lucrare, nu înseamnă că ne-am trezit prea târziu și că vrem să facem într-un an ce nu s-a făcut în trei ani. Rezultatele muncii noastre încep să se vadă abia acum."**

Domnia sa a continuat în aceeași notă, afirmând că aceasta este prima imagine dintr-un film documentar despre investițiile din municipiu, deși ar fi fost de dorit ca acest film să înceapă în urmă cu zece ani.

Proiecte în curs

Una dintre dorințele exprimate de reprezentanții administrației locale a fost demararea lucrărilor la strada Condurașilor, spre cartierul Alfa, dar și aici costurile estimate sunt enorme. Investiția va putea fi făcută tot prin accesarea de credite, care, după cum spunea primarul, nu vor împovăra populația Aradului. **„Deși am accesat credite, încă nu am ajuns la nivelul de îndatorare pe care l-au atins Timișoara și Oradea, care și-au modernizat infrastructura tot pe bani de împrumut. Iar ce am făcut noi cu banii veți vedea în curând: în august vom recepționa și racordul dintre str. Voinicilor și Micălaca zona III. Am abordat lucrări pe care nici o administrație nu le-a abordat și era normal să se nască dispute"**, a mai menționat Dorel Popa.

Diverse

De menționat că în afară de reprezentanții primăriei, nici o oficialitate locală nu a participat la eveniment; linia de tramvai a fost deschisă azi-dimineață, iar tramvaiul patru barat și-a reluat traseul Făt-Frumos-Piața Romană; deoarece șoseaua este foarte bine finisată, cei prezenți la recepție preconizau că va deveni preferata amatorilor de raliuri; pentru prevenirea unor evenimente nefericite, poliția rutieră va instala radare performante.

Foto: ȘTEFAN MATYAȘ

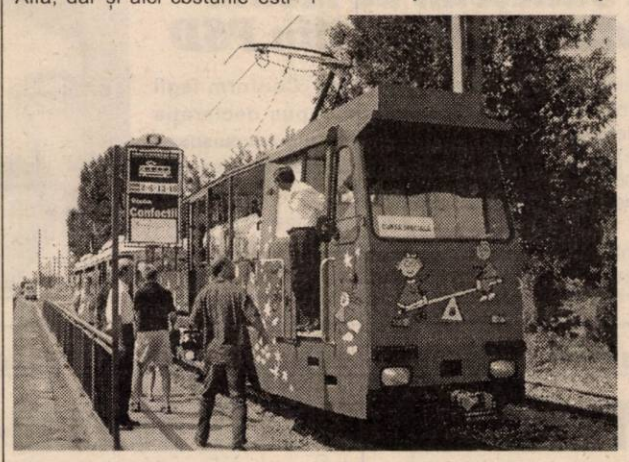

Primii călători !

Între bal și parastas

Accente

*După toate aparențele, liberalii și democrații și-au schițat intențiile de cooperare. La alegerile locale din comune și orașele mici, fiecare partid va avea lista proprie de candidați. În orașele mai mari se va merge pe listă comună, dacă cele două organizații vor găsi de cuviință că le folosește. În ce privește alegerile generale, pentru președinție și cele parlamentare, PNL și PD au în vedere prezentarea de liste comune. Asta înseamnă, iar declarațiile liderilor celor două partide confirmă, că PNL și PD pregătesc o alianță în vederea alegerilor locale, iar alianța are drept țintă detronarea PSD de la putere. Se spune, mai precis spun membri marcanți ai liberalilor și democraților, că în sondajele **secrete** (!?), care n-au fost date publicității, PNL și PD ar deține, împreună, circa 35 la sută din sufragiile electoratului. Dacă se ia în calcul că PSD va continua să piardă procente, datorită uzurii la care este supus de guvernare, liberalii și democrații, spun aceiași, au toate șansele să dea peste cap partidul lui Năstase.*

Aritmetic, lucrurile pot să stea și așa. Logica, dacă premisele nu sunt false, duce raționamentul spre o concluzie ce pare validă. Viața (respectiv, alegerile) bate însă prea des aritmetica și logica. Le bate cu impuritățile sale, cu reacțiile imprevizibile ale oamenilor. De pildă, dacă PNL și PD adună împreună în sondajele „ascunse" 35 la sută, nu înseamnă că, automat, și alianța ar însuma același procent. Regula care a funcționat în cadrul tuturor alianțelor postdecembriste este aceea că totalul obținut de „aliați" a fost întotdeauna mai mic decât totalul aritmetic al părților. Să ne reamintim de eșecul usturător al „noii CDR", prin care PNȚCD a fost efectiv măturat de pe prima scenă politică, în noiembrie 2000. Luate în parte, partide aliate adunau, după sondaje, binișor peste 10 la sută; la vot însă, socoteala s-a dovedit a fi falsă, iar țărăniștii, ufediștii și toți ceilalți au fost aruncați dincolo de tușă. În consecință, alianțele preelectorale sunt și bune, dar pot fi și dezastruoase.

Accente

Cine are nevoie de acest risc asumat? Liberalii, n-ar avea motive să și-l asume. Din 2000 încoace, dacă ne gândim bine, PNL este singurul partid care tot crește. Nu mult, nu spectaculos, dar crește constant, apropiindu-se de 20 de procente. Prudența i-ar fi putut determina să nu riște, să se prezinte la alegeri „puri", lăsând alianțele pentru perioada postelectorală. Atunci, altfel ar putea să-și impună condițiile în noua alianță, decât acum la „neve". De alianță preelectorală are nevoie mai curând Traian Băsescu. Este singurul mod de a-și masca eșecul, ratarea obiectivului iluzoriu pe care și l-a propus când a preluat frâiele partidului. Băsescu promitea acum doi ani și mai bine, că va urca PD la 23-35 de procente. Ei bine, bate pasul tot pe loc, în jurul celor 11 procente. Cum a reușit Băsescu să-i convingă pe liberali să-l salveze și să-l ia în căruța lor nu se știe. Destul că, iată-l, e pe cale să-și amestece puținele biluțe cu cele mai multe și mai colorate ale liberalilor. S-ar putea ca alianța să dea rezultate, dar cel puțin atâtea „șanse" are ca să eșueze pe nisipul mărunt al iluziilor. Să trăim și vom vedea dacă în seara alegerilor va fi bal sau parastas.

TRISTAN MIHUȚA

ARTE - ARAD TEXTILA SRL
Poetului Street nr. 1/C, 2900 Arad, Romania
Phone/Fax: 004 057/ 229001; 229002; 229003

Angajează:

▼ȘEF SECȚIA FINIT
Cerințe:
- experiență de cel puțin 2 ani într-o funcție asemănătoare
- experiență în controlul calității produselor finite
- cunoștințe de limba engleză și operare PC constituie un avantaj

▼ OPERATORI PENTRU CĂLCAT
Cerințe:
- experiență de lucru minimum 3 luni

▼ MANIPULATOR AMBALATOR
Cerințe:
- vârsta maximă 35 ani

OFERIM: salariu atractiv; tichete de masă; mediu de lucru la standarde occidentale.
Cei interesați sunt așteptați la sediul nostru din strada Poetului nr. 1/C (incinta UTA).
Informații suplimentare la telefon 0257/229002. (2639019)

Camera de Comerț, Industrie și Agricultură a Județului Arad

invită agenții economici - societăți mixte, care au asociați, administratori sau personal tehnic provenind din țările: **Turcia, China, Iraq, Siria, Iordania, Egipt, Serbia - Muntenegru, Israel, Bahamas, Cayman, Arabia Saudita, Liban, Rusia,Bosnia Herțegovina, Camerun, Palestina, Macedonia, Nigeria, Singapore, Republica Dominicană,**

la o **întâlnire cu specialiștii Serviciului de Evidență Informatizată a persoanei,**
joi 03.07.03, la sediul Camerei din str. Cloșca nr. 5 orele 12.00.

Scopul întâlnirii îl constituie clarificarea problemelor legate de intrarea în Romania, invitarea în Romania, obținerea și prelungirea vizelor și a permisului de sedere, în spiritul OG 194/2002, care reglementează regimul străinilor în Romania.

(c.43/2003)

ANUNT PUBLICITAR REFERITOR LA LANSAREA OFERTEI PUBLICE DE PRELUARE CU SCOPUL DELISTARII A S.C. BRAU UNION ROMANIA S.A. LA PRETUL DE 37.717 LEI/ACTIUNE

autorizata de Comisia Nationala a Valorilor Mobiliare prin Decizia nr. 1929/24.06.2003

IDENTIFICAREA EMITENTULUI

Emitentul este **S.C. Brau Union Romania S.A.**, cu sediul social in Str. Osiei nr 18-34, sector 6, Bucuresti, Cod Unic de Inregistrare 13240781, Nr. de ordine in Registrul Comertului J40/12235/28.11.2002, avand ca activitate principala prelucrarea industriala si distributia de bere si malt.

Capitalul social subscris si varsat al Emitentului este de 2.616.624.150.000 lei, divizat intr-un numar de 104.664.966 actiuni ordinare, nominative, emise in forma dematerializata, fiecare actiune avand o valoare nominala de 25.000 lei. Capitalul social subscris este in intregime liberat.

IDENTIFICAREA OFERTANTULUI

Ofertantul este **Brau Union Emerging Markets GmbH**, societate cu raspundere limitata, de drept austriac, cu sediul social in Poschacherstrasse 35, A-4020 Linz, Austria, inmatriculata in Registrul Comertului al Tribunalului Linz sub numarul FN 163363 s. Brau Union Emerging Markets GmbH este o societate de tip holding al carei obiect de activitate consta in participarea la societati, precum si exercitarea nemijlocita a acestor participari.

Valoarea capitalului social subscris si varsat al Ofertantului este de EUR 61.769.500, detinut in totalitate de Brau Union AG in calitate de asociat unic. Partea sociala a Brau Union AG corespunde contributiei la capitalul social in valoare de EUR 61.769.500, varsata in totalitate.

Ofertantul a obtinut in prima jumatate a anului 2002 un rezultat financiar net in valoare de EUR 17.000, iar valoarea activelor totale ale Ofertantului s-a ridicat la EUR 168.793.000 la 30.06.2002.

Ofertantul detine in mod direct, 44.972.026 actiuni ale Emitentului, reprezentand 42,9676% din capitalul social si drepturile de vot in adunarea generala a actionarilor Emitentului. Ofertantul actioneaza in mod concertat in ceea ce priveste Emitentul cu urmatoarele persoane:
Brau Union AG, care detine 51.334.289 actiuni ale Emitentului, reprezentand 49,0463% din capitalul social si drepturile de vot in adunarea generala a actionarilor Emitentului

BBAG Osterreichische Brau Beteiligungs AG, care detine 349.986 actiuni ale Emitentului, reprezentand 0,3344% din capitalul social si drepturile de vot in adunarea generala a actionarilor Emitentului

Ofertantul, Brau Union Emerging Markets GmbH, detine impreuna cu persoanele cu care actioneaza in mod concertat in ceea ce priveste Emitentul, 96.656.301 actiuni ale Emitentului, reprezentand 92,3483% din capitalul social si drepturile de vot in adunarea generala a actionarilor Emitentului. Ofertantul nu are cunostinta de existenta altor persoane care actioneza in mod concertat cu Ofertantul in ceea ce priveste Emitentul.

NUMARUL DE VALORI MOBILIARE OBIECT AL OFERTEI

Obiectul Ofertei Publice de Preluare il reprezinta achizitionarea unui numar de 8.008.665 actiuni ale Emitentului aflate in circulatie, fiecare actiune avand o valoare nominala de 25.000 lei, care nu se afla in proprietatea Ofertantului sau a altor persoane care actioneaza in mod concertat cu acesta, si reprezinta 7,6517% din capitalul social si drepturile de vot ie adunarea generala a actionarilor Emitentului.

PRETUL UNEI ACTIUNI OFERIT IN CADRUL OFERTEI PUBLICE DE PRELUARE

Pretul pe care Ofertantul îl ofera in cadrul ofertei publice de preluare este de 37.717 lei pe actiune.
Pretul a fost calculat in conformitate cu articolul 138 al OUG 28/2002, modificata prin OUG 165/2002, de catre evaluatorul independent numit de Ofertant, JPA Audit & Consultanta SRL. Actionarii care vor accepta Oferta in mod valabil, in conformitate cu termenii din Prospectul Ofertei Publice, vor primi 37.717 lei pentru o actiune, mai putin impozitul pe castigul din capital/profit (in cazul in care impozitul respectiv este retinut de catre societatea de valori mobiliare), si orice costuri si comisioane aferente tranzactionarii actiunilor si platii pretului.

LOCUL, METODA SI DURATA DE TIMP PENTRU DEPUNEREA ACTIUNILOR

Prezenta Oferta Publica de Preluare este valabila pe o perioada de douazeci (20) de zile calendaristice de la data de 30.06.2003 si pana la data de 19.07.2003.
Programul de lucru cu publicul este intre orele 9.00 si 16.00 zilnic, in zilele lucratoare, pe intreaga durata a Ofertei Publice, cu exceptia datei de inchidere a Ofertei Publice, cand programul va fi intre orele 9:00 si 13:00. Prospectul de Oferta Publica va fi disponibil cel putin la sediile Emitentului si Intermediarului.

Actionarii Emitentului pot accepta oferta prin completarea, pe intreaga durata a Ofertei Publice, a doua (2) exemplare ale formularului de subscriere: fie la sediul societatii de valori mobiliare intermediara a ofertei, fie la sediul oricarei societati de valori mobiliare autorizata de CNVM, unde vor fi disponibile formulare de subscriere pentru actionarii interesati.

Pe langa completarea acestui formular, actionarii S.C. BRAU UNION ROMANIA S.A. va trebui sa prezinte la subscriere, in original, extrasul de cont de la Registrul Roman al Actionarilor (cu sediul in Bucuresti Calea Victoriei nr. 12 C, tel/fax. 021/3139500) sau custode, impreuna cu un document de identitate pentru a dovedi ca sunt proprietarii actiunilor vandute. In cazul in care extrasele sunt false, daca actiunile sunt restrictionate de la registru sau daca actiunile nu sunt detinute in cont, formularul de subscriere se anuleaza de drept.

Contravaloarea actiunilor vandute va fi platita societatilor de valori mobiliare participante la Oferta Publica sau direct vanzatorilor actionari care au subscris prin intermediul ING Securities SA in termen de 3 (trei) zile de la inchiderea Ofertei Publice de Preluare. Daca inchiderea Ofertei Publice de Preluare va fi intr-o zi nelucratoare, atunci termenul de plata a contravalorii actiunilor se va prelungi in mod corespunzator cu numarul de zile nelucratoare care intrarup curgerea termenului de trei zile mentionat anterior. Fiecare actionar vanzator va primi plata pentru actiunile vandute fie prin mandat postal cu confirmare de primire, fie prin transfer bancar in contul indicat de actionar, costurile aferente urmand a fi suportate de catre actionarii ce decid sa dea curs Ofertei Publice de Preluare. Pentru intermedierea acestei tranzactii, societatea de valori mobiliare va putea solicita un comision de tranzactionare.

IDENTIFICAREA SOCIETATII DE VALORI MOBILIARE INTERMEDIARA A OFERTEI
Societatea de valori mobiliare intermediara a ofertei este ING Securities S.A. cu sediul social in Bucuresti, ING Building, Bulevardul Kiseleff nr.11-13, cod 71268, Sector 1, P.O. Box 2-208, Cod Unic de Inregistare 9897385.

PLANURILE OFERTANTULUI PRIVIND SOCIETATEA EMITENTA
La data prezenta Ofertantul nu intentioneaza sa schimbe obiectul principal de activitate sau managementul Emitentului, si nici sa lichideze Emitentul. Potrivit art 138 din Ordonanta de Urgenta a Guvernului nr.28/2002, cu modificarile ulterioare, Ofertantul are obligatia sa lanseze o oferta publica de preluare pentru achizitionarea restului de actiuni ale Emitentului aflate in circulatie, in vederea transformarii Emitentului intr-o societate de tip inchis si retragerii actiunilor de la tranzactionare de pe piata Rasdaq.

In urma delistarii, actionarii minoritari care nu au dat curs prezentei oferte nu vor mai putea sa vanda actiuni SC Brau Union Romania SA pe piata Rasdaq si nu vor mai beneficia de drepturile specifice conferite actionarilor minoritari ai unei societati deschise de catre legislatia in vigoare.

Viza de autorizare aplicata pe textul ofertei definitive nu are valoare de garantie si nici nu reprezinta o alta forma de apreciere a CNVM cu privire la oportunitatea, avantajele sau dezavantajele, profitul sau riscurile pe care le-ar putea prezenta tranzactiile de incheiat prin acceptarea ofertei publice obiect al deciziei; decizia certifica numai regularitatea ofertei in privinta exigentelor legii si ale normelor adoptate in aplicarea acesteia.

Flavius Cimpian — Misu Negritoiu

Reprezentant autorizat Brau Union Emerging Markets GmbH — Presedinte ING Securities SA

(3401678)

„Sport nu se face stând în fața televizorului”

- Interviu cu Mihaela Peneș, directoarea Academiei Olimpice Române

- Ce urmăriți prin organizarea acestor crosuri? De ce ați ales, în acest an, Aradul?

- Am debutat încă în anul 1991. De atunci organizăm crosuri în orașe din țară, prin rotație. Dorim să îi angrenăm pe oameni într-un program menit mișcării pentru sănătate. Trebuie să iubim sportul, să îl iubim nu doar stând în fața televizorului. Importante sunt participarea (conform devizei olimpice) și experimentarea senzației de bine prin alergare. Astfel, cu toții devenim învingători.

- Sunteți mulțumită de receptivitatea arădenilor?

- Da, este un eveniment de amploare. Cinstim readucerea la viață a Jocurilor Olimpice, izbutită în 1894 de baronul Pierre de Coubertin în Aula de la Sorbona. C.O.R. se ocupă nu doar de performanță, contabilizarea de medalii ci și de sportul pentru toți, sportul din plăcere, ca o alternativă. Arădenii au dat dovadă de receptivitate. Știu că aveți tradiție în acest domeniu, am observat implicarea Comisiei de atletism, a D.T.S.J. Arad, Universității de Vest „ Vasile Goldiș ” și , nu în ultimul rând, a A.O.R. - Filiala Arad, prin directorul Ioan Marconi.

- Ce părere aveți despre situația în care se găsește, actualmente, sportul românesc?

- Sportul este bazat pe un sistem piramidal. Baza o reprezintă sportul școlar. Acolo începe totul. Cu cât baza se lărgește, cu atât șansele de reușită sporesc. Instituția pe care o conduc, încearcă să insufle ideea de mișcare, apoi se poate trece la selecția naturală. Misiunea noastră este, dacă vreți, de medicină preventivă...

- În calitate de fostă campioană și vicecampioană olimpică la suliță, atletismul românesc de astăzi cum l-ați caracteriza?

- Aș spune doar că avem 10000 atleți legitimați, pe 5 categorii de vârstă. Cum vi se pare acest lucru?

- Cam puțini...

- Chiar foarte puțini. Trăim datorită vârfurilor. Din spate nu vin mulți atleți; nu este asigurată performanța pentru generația viitoare.

- Unde trebuie identificate cauzele?

- L-aș cita pe dl. Ion Țiriac : trebuie semănat solul, pentru a putea culege. În caz contrar, nu culegem nimic.

- În ce proiecte mai este implicată Academia Olimpică Română?

- Filozofia A.O.R. gravitează în jurul olimpismului. Acesta cuprinde o etică, o moralitate care susține că trebuie să te respecți și să respecți adversarul. De asemenea, nu trebuie să uiți niciodată legile care guvernează competiția.

ADRIAN HĂRȚĂU
ADELA CIOLOCOI

În privința Circuitului de Formula 1, de la Șiștarovăț

Suspansul continuă

Sporturile cu motor câștigă teren. Aradul are din ce în ce mai mulți pasionați ai vitezei. Multe telefoane primite - în aceste zile - la redacție așteptau un răspuns: **Vom avea sau nu, un circuit de Formula 1, la Arad?**

Eforturile fraților Cristi și Călin Mureșan - principalii „vinovați” pentru această idee - sunt aproape de a fi răsplătite. Însoțiți de (încă) numărul unu în sportul românesc, **Georgiu Gingăraș** - și el un adept convins al planurilor fraților Mureșan - au onorat invitația patronului Formulei 1, de a asista la Marele Premiu al Europei, disputat duminică pe circuitul de la Nürburgring (Germania).

Din păcate, reprezentanții firmei austriece care se ocupă de proiectul Circuitului de la Șiștarovăț nu au putut prezenta o documentație „beton” și la recomandarea unuia dintre consilierii boss-ului F-1, Bernie Ecclestone, întâlnirea decisivă a fost amânată pentru câteva zile.

Pentru ca suspansul să nu se prelungească prea mult, joi la București va sosi André Mass, unul din consilierii lui Ecclestone, pentru o întâlnire cu frații Mureșan, reprezentanții firmei austriece, Georgiu Gingăraș și o persoană abilitată din partea Guvernului României.

Cu documentația primită, André Mass se va prezenta în fața lui Bernie Ecclestone și vor fixa „Ziua Z”, a întâlnirii decisive ce va avea loc la Londra.

Vă reamintim că, în cazul în care patronul Formulei 1 va repartiza Aradului o etapă din calendarul competițional până în 2008, există toate premisele pentru demararea lucrărilor la „visul fraților Mureșan”, Circuitul de F 1 de la Șiștarovăț...

DANIEL SCRIDON

CUPA CONFEDERAȚIILOR A RĂMAS ÎN FRANȚA

Punct final celei de-a VI-a ediții a Cupei Confederațiilor la fotbal. Una ce va rămâne în istorie datorită dramei din semifinala Camerun-Columbia, când fotbalistul camerunez Foe a murit pe terenul de joc.

Cele două finale, pentru stabilirea podiumului Cupei Confederațiilor, s-au disputat într-o atmosferă apăsătoare, sub imperiul imaginii lui **Marc-Vivien Foe.** Nu ne putem scoate din minte acea pancardă pe care scria: **„Un leu nu moare niciodată. Doarme...”**

„Bronzul” a revenit Turciei, care a trecut cu 2-1 de reprezentativa Columbiei. Trofeul a rămas la Paris, finala Franța-Camerun fiind decisă de un „gol de aur” reușit de golgeterul competiției, Henry. „Leii neîmblânziți” - singura echipă care n-a luat gol în timpul regulamentar de joc, în existența acestei cupe - ar fi dorit să dedice succesul lui Foe, dar până la urmă au fost nevoiți să se mulțumească doar cu medaliile de argint. Printre ei și stelistul Falemi...

D. SCRIDON

Bursa Știrilor

Ionuț Popa va antrena FC Oradea și în „A”

* Ionuț Popa va rămâne la cârma echipei FC Oradea și în Divizia A. Cel care i-a dus pe orădeni în prima ligă după o lungă perioadă de absență s-a înțeles cu patronul Marius Vizer pentru a continua pe banca tehnică a bihorenilor, alcătuind și o listă cu posibile achiziții. * Gloria Bistrița a reușit calificarea în faza a doua a Cupei UEFA Intertoto, trecând la pas, cu 5-2 (în tur 1-0) de galezii de la Bangor City. Adversara bistrițenilor din turul doi este Brescia Calcio, fostul club al lui Mircea Lucescu. Cealaltă reprezentantă a campionatului mioritic, Ceahlăul Piatra Neamț, a pierdut calificarea în fața „schiorilor” (așa cum i-au denumit suporterii oamenilor lui Pinalty) de la Tampere United. * După doi ani, Neluțu Sabău a revenit „acasă”, fiind învestit în funcția de antrenor principal la „U” Cluj. „Șepcile roșii” se află în plin proces de restructurare, Clujul dorind reîntoarcerea în prima ligă.. * Boxerul de 16 ani, Bogdan Dinu, a devenit campion mondial la cadeți, categoria 86 de kilograme, obținând medalia de aur la Campionatul Mondial desfășurat la București. Antrenorul său - Titi Tudor - îi prevede un viitor frumos tânărului pugilist.

RADU ROMANESCU

Panin pleacă, Luca rămâne

Noul antrenor al echipei UTA, Gigi Borugă a discutat ieri cu Ciprian Luca, jucător aflat sub contract cu „Bătrâna Doamnă” până la finele acestui an. Primind o ofertă tentantă de la CFR Ecomax Cluj, Luca a intenționat să plece în orașul de pe Someș, însă tehnicianul arădean nu dorește să-l lase la o posibilă contracandidată la promovare. Pe de altă parte, jucătorul devean nu ține cu orice preț să părăsească Aradul, dacă și salarizarea ar fi pe gustul său.

În schimb, pe flancul drept al defensivei,UTA va rămâne descoperită, odată cu „dezertarea” lui Cristian Panin. Având oferte concrete de la divizionarele A , Apulum Alba Iulia și F.C. Oradea, precum și de la echipe din Ungaria și Polonia, Panin are de unde alege, în privința viitoarei sale destinații.Că una, tot o va accepta...

D. SCRIDON

Frații Maghici au făcut pasul spre performanță

La interval de câteva ore, Casian Maghici (UAV Telecom) și Dinu Maghici (Frontiera Curtici) au reușit să facă uitată Divizia C - acolo unde au evoluat până acum - reușind să se transfere în Divizia A, respectiv B.

Astfel, prin intermediul impresarului timișorean Florin Iacob, Casian Maghici a trecut la FC Oradea, după ce procuratorul s-a înțeles cu patronul orădenilor, Marius Vizer. Detaliile contractuale se vor definitiva doar peste o săptămână, atunci când Florin Iacob va reveni în România.

Directorul coordonator de la AC Universitatea Arad, Pop Arghil, a reușit să-l convingă pe Dinu Maghici să semneze un contract pentru doi ani cu gruparea arădeană, la cererea antrenorului Marcel Coraș. Tranzacția a avut loc ieri, la ora 12, la stadionul „Astra CFR”.

De menționat că frații Maghici au fost liberi de contract, înțelegerile cu UAV Telecom și Frontiera Curtici expirând chiar ieri.

LEO SFÂRA

Handbalul feminin așteaptă o mână salvatoare

Ieri dimineață, la ora 10, s-a reunit lotul divizionarei A de handbal feminin, Sabina Arad. Din păcate, reunit e un fel de a spune, pentru că, în pofida prezenței tuturor jucătoarelor la Sala Polivalentă, antrenamentele nu au putut fi reluate, handbalistele primind liber de la antrenorul Titi Ionescu, până pe 10 iulie. Este arhicunoscută criza financiară pe care o traversează gruparea. „Dacă nu vom găsi soluții în următoarele zile, ne desființăm. Doar Sabina și-a menținut sprijinul, în vreme ce D.T.S.J. Arad ne ajută cu gratuitatea sălii. E mult prea puțin. Universitatea a renunțat la școlarizarea sportivelor. În aceste condiții, luând în calcul și cheltuielile tot mai ridicate, am ajuns, practic, la marginea prăpastiei. Avem nevoie de o mână salvatoare”- ne-a relatat antrenorul Ionescu. O va întinde cineva?

ADRIAN HĂRȚĂU

Njok ar putea lucra cu Bölöni

Odată cu retrogradarea „Bătrânei Doamne” în Divizia B, camerunezul Jeremie Njok este liber să-și aleagă singur viitorul, care după toate probabilitățile nu-l va mai lega de fotbalul românesc. Se pare că nici măcar de cel din țara vecină, înțelegerea cu Ferencvaros fiind tot mai departe de a se realiza. Atacantul de culoare se află în aceste zile tocmai în Franța, în curtea primdivizionarei SC Rennes, formație pregătită din acest sezon de antrenorul român Ladislau Bölöni. Chiar dacă cele două părți nu vor ajunge la un acord, Njok nu duce lipsă de oferte, celelalte variante ale sale fiind un alt club din „Hexagon”, două grupări din Israel și una din Arabia Saudită. Vă reamintim că în cazul unui transfer, clubul UTA urmează să încaseze doar 30% din suma tranzacției, restul de bani revenindu-i împresarului fotbalistului, Constantin Dumitrașcu.

C. MNERIE

JUDO *În Serbia*

Numeroase clasări pe podium pentru C.S.Ș Gloria

Turneul internațional de judo pentru copii și juniori III desfășurat, la sfârșitul săptămânii, la Bela-Crkna (Serbia) a prilejuit sportivilor de la C.S.Ș. Gloria Arad 11 clasări pe podiumul de premiere, după cum urmează:

Copii

Cat. 31 kg Călin Timiș - loc III, **cat. 34 kg** Amado Lazea - loc I, **cat. 38 kg** Remus Lazea - loc I; Florin Timiș - loc II, **cat. 42** kg Nicolae Apolzan - loc V, **cat. 46 kg** Raul Hanciuța - loc V.

Juniori

Cat. 38 kg Cosmin Lăzăreanu - loc II, **cat. 50 kg** Alexandru Sarafoleanu - loc III, **cat. 55 kg** Ciprian Furcic - loc I, **cat. 60 kg** Alexandru Bogdan - loc I; Cristian Zăhăreanu - loc II, **cat 66 kg** Raul Cenădan - loc I, **cat. +66 kg** Bogdan Vese-Gal - loc III.

Antrenorii tinerilor judoka sunt: Mihai Telechi, Alin Moț și Gabriel Pfaffenrath.

A. C.

Campionatul Județean „Onoare”

Seria A

Rezultatele ultimei etape: Podgoria Ghioroc-Unirea Șeitin 2-2; Voința Mailat-Partizan Satu Mare 7-2; Victoria Zăbrani-Foresta Sânpetru German 3-0; Victoria Felnac-Armi Săvârșin 3-0 (f.j.); Glogovăț '99-Voința Zimandul Nou 1-0; Mureșul Ususău-Mureșana Mândruloc 3-0 (f.j.); Inter Zimand Cuz-Stăruința Dorobanți 4-2; Progresul Pecica-Păulișana Păuliș 3-0 (f.j.).

• Păulișana Păuliș a fost exclusă din campionat.

• Într-un meci restanță din etapa a 29-a: Stăruința Dorobanți - Voința Zimandul Nou 9-2.

• Voința Mailat a promovat în Divizia D.

• Echipa care o va însoți pe Păulișana Păuliș în „Promoție” se va afla după ultimele contestații ce urmează a fi analizate, joi, de Comisia de Disciplină din cadrul A.J.F. Arad.

Clasament

1. Mailat	30	21	3	6	88-44	66 (+21)
2. Zimandu Nou	30	20	2	8	88-48	62 (+17)
3. Șeitin	30	18	2	10	87-55	56 (+11)
4. Felnac	30	17	3	10	85-56	54 (+9)
5. Pecica	30	16	5	9	52-38	53 (+8)
6. Ususău	30	17	1	12	73-50	52 (+7)
7. Ghioroc	30	15	3	12	65-49	48 (+3)
8. Zimand Cuz	30	14	2	14	55-62	44 (-1)
9. Sp. German	30	14	2	14	45-55	44 (-1)
10. Mândruloc	30	14	2	14	55-72	44 (-1)
11. Dorobanți	30	12	6	12	75-63	42 (-3)
12. Săvârșin	30	11	3	16	57-70	36 (-9)
13. Satu Mare	30	9	2	19	55-77	29 (-16)
14. Glogovăț '99	30	9	2	19	47-84	29 (-16)
15. Zăbrani	30	8	4	18	47-84	28 (-17)
16. Păuliș	30	2	4	24	29-92	10 (-25)

Seria B

Rezultatele ultimei etape: Crișul Alb Buteni-F.C. Național Sintea Mare 3-0 (f.j.); Victoria Lunca Teuz-Recolta Apateu 2-0; Voința Agrișul Mare-Gloria Cermei 3-0; Flacăra Țipari-Codru Hășmaș 3-0 (f.j.); Crișul Alb Șicula-Viitorul Șepreuș 3-3; Cetate Dezna-Dacia Beliu 1-3; Șoimii Șimand-Chiciora Dud 2-1; Viitorul Satu Nou-Progresul Nădab 2-0.

* Dacia Beliu și Chiciora Dud, ultima având punctaj superior celeilalte ocupante a locului secund din Seria A - Voința Zimandu Nou, au promovat în Divizia D.

• Echipa care o va însoți pe Gloria Cermei în „Promoție” se va afla după ultimele contestații ce urmează a fi analizate, joi, de Comisia de Disciplină din cadrul A.J.F. Arad.* * *

Într-un meci de baraj pentru ocuparea unui loc rămas vacant în „Onoare”: Inter Arad-Petrom Nădab 2-1 (2-1). **Au marcat:** Miclea - min. 11, Gabor - min. 38 (penalty), respectiv Buntean - min. 12.

Clasament

1. Beliu	30	24	1	5	106-26	73 (+25)
2. Dud	30	21	3	7	118-35	66 (+21)
3. Satu Nou	30	17	4	9	80-59	55 (+7)
4. Agrișul Mare	30	17	0	13	77-56	51 (+6)
5. Țipari	30	15	4	11	81-44	49 (+4)
6. Șicula	30	15	4	11	71-62	49 (+4)
7. Șintea Mare	30	15	3	12	61-60	48 (+6)
8. Nădab	30	14	5	11	67-63	47 (+2)
9. Simand	30	13	3	14	64-74	42 (-3)
10. Șepreuș	30	12	2	16	69-92	38 (-7)
11. Buteni	30	12	2	16	63-88	38 (-7)
12. Hășmaș	30	11	2	17	56-87	35 (-10)
13. Dezna	30	10	2	18	54-94	32 (-13)
14. Apateu	30	10	0	20	42-72	30 (-15)
15. Lunca Teuz	30	8	3	19	45-84	27 (-18)
16. Cermei	30	5	4	21	37-95	19 (-26)

De azi e și mai avantajos să cumperi prin ZIUA SHOP!

ZIUASHOP În orice zi, în orice loc!

Din 7 iulie, găsești catalogul ZIUA SHOP la toate punctele de difuzare a presei!

Din 7 iulie, catalogul ZIUA SHOP se editează bilunar și e disponibil pe toată perioada valabilității sale.

Cunoști pesemne și tu avantajele sistemului de vânzari ZIUA SHOP: poți licita pentru oricare produs din catalogul ZIUA SHOP, de la prețuri de 10 ori mai mici decât în magazine!

Prin mandat poștal, telefon sau e-mail.

Din 7 iulie, ai mai multe șanse să îți cumperi ce îți dorești, cu cât îți permiți.

De la mașini de călcat la mașini de teren!

(3401677)

ZIUA SHOP

Informații la 021-224.88.88 www.ziua-shop.ro

s.c. ARTERM s.a.

ANUNȚĂ CONSUMATORII

că începând cu data de 1.07.2003

SĂ VIREZE CONTRAVALOAREA FACTURILOR

în următoarele conturi deschise la RAIFFEISEN BANK S.A. BUCUREȘTI SUCURSALA ARAD.

- **ENERGIA TERMICĂ ÎN CONTUL: 3329509**
- **APĂ ȘI CANAL PENTRU A.C.M. ÎN CONTUL: 3327450**

CONDUCEREA

(3401675)

DIRECȚIA GENERALĂ PENTRU PROTECȚIA DREPTURILOR COPILULUI ARAD

STR. 1 DECEMBRIE 1918 NR. 10/12

Organizează concurs la sediul instituției în data de 16.07.2003, ora 9,30, pentru ocuparea următoarelor posturi vacante:

1 POST ȘEF SERVICIU TEHNIC - absolvent al învățământului universitar de lungă durată - specializare construcții civile și industriale (autorizare pentru activitatea „diriginte șantier" reprezintă avantaj), **PSIHOLOG, ASISTENT SOCIAL** (studii superioare de lungă durată - specializare asistență socială), **REFERENT (M)** (educator), **REFERENT (SSD) (educator), REFERENT (S)** - specializări: psihopedagogie, matematică, arte plastice, economic, **INSTRUCTOR ERGOTERAPIE, MEDIC PRIMAR - BALNEOFIZIOTERAPIE, ÎNGRIJITOR COPII, ÎNGRIJITOR CURĂȚENIE.**

Termenul limită pentru depunerea dosarelor: 11.07.2003, ora 12. Bibliografia și condițiile de participare la concurs sunt afișate la sediul instituției - tel. 210055/210035.

(3401674)

Vând casă și teren în Lipova, la DN 7, excelent pentru privatizare. Telefon 0744.796.542; 563027. (12512)

Vând casă cărămidă, grădină, Confecții, 25.000 Euro, negociabil. Telefon 228640. (12652)

Vând casă, str. Vântului nr. 18. Telefon 0721.374.153; 288770. (12872)

Vând urgent casă nouă, grădină, în Cicir. Informații telefon 0723.740.659, 216363. (12903)

Vând casă în Șofronea, preț 10.000 Euro. Telefon 228090; 0723.622.446. (12917)

Vând urgent 2 corpuri casă, în centrul comunei Vinga, nr. 504, posibil privatizare; stupi de albine. Telefon 460350, după ora 10. (12430)

Vând casă mare, Bârzava nr. 108, 1.781 mp, 18.000 Euro. Telefon 0257-251819; 0744.774.774. (12168)

Vând vilă occidentală, la 4 km de castelul Macea (asfalt), 4 dormitoare, bucătărie + sufragerie (5x5m), salon (7x4m), baie + apartament separat pentru îngrijitori, gazon, iarbă irigat (550 mp), 2 terase pavele, geamuri termopan, încălzire centrală, livadă 100 pomi fructiferi (600 mp), total 4.000 mp, preț 90.000 Euro, negociabil. Telefon 277788; 0722.698.868. (12268)

Vând casă nouă, P + E, parter posibil privatizare, 170.000 Eu negociabil, eventual variante, str. Pădurii nr. 107. Telefon 0740.146.292, 0740.146.288. (11656)

Vând casă cărămidă, 3 camere, curte mare, grădină 1.813 mp, mulți pomi fructiferi în Semlac. Telefon 261629. (11954)

Vând casă mare, posibilitate privatizare, lângă Școala UCECOM, preț negociabil; vând casă pe str. Cardoș nr. 2, negociabil. Telefon 280524. (12569)

Vând casă + teren, Arad, str. Constantin Brâncuși nr. 39. Telefon 0744.224.993. (12667)

Vând casă mare + grădină, Bujac. Telefon 245962 sau 0721.970.252. (12854)

Vând CASĂ, CURTICI, 8.500 Eu, eventual schimb apartament. Telefon 0740.043.413. (12719)

Vând casă 3 camere, baie, bucătărie, anexe, garaj, curte, grădină, încălzire cu gaz. Telefon 278982; 283591; 0740.526.912. (12472)

Vând casă mare cu grădină în centru-Nădlac. Informații 0257-474229; 0721.247.063. (3913319)

Vând casă mare, Bariții, central. Telefon 0724.260.920. (12928)

Vând casă în Vărșand. Telefon 211832. (12926)

Vând casă Șimand, preț negociabil. Telefon 373420 sau 212623. (12992)

Vând casă cărămidă, 4 camere, baie, bucătărie, condiții cocini, dependințe, str. Iosif Nădejde nr. 17, Bujac. (12994)

Vând casă mare, grădină, gaz, încălzire centrală, apă, canalizare, Chișineu Criș, str. Carpați nr 10. Telefon 520009, 0744.533.256. (7794519)

Vând casă Cicir, cu grădină, 1.487 mp. Telefon 0722.356.215. (13013)

Vând casă 4 camere, baie, bucătărie, garaj, anexă 2 camere, termotecă, canalizare, Funcționarilor, 75.000 Eu. Telefon 0257.232138. (13016)

Casă de vânzare construită din 1990 în Pârneava, vad comercial și una casă în construcție la 10 km de Arad, model vilă. Telefon 284525. (13019)

Vând urgent casă zona Gai, 4 camere, seră, anexe (aprox. 1.000 mp) preț 22.000 Eu, negociabil. Telefon 274057. (13022)

Vând casă ultracentral, proprietate, 3 camere, demisol, curte, 45.000 Eu. telefon 0740.132.050. (13025)

Vând casă în Sânicolaul Mic (hadă), 3 camere + grădină, 11.000 Eu, negociabil. Telefon 0766.741.323. (13027)

Vând casă Aradul Nou, 6 camere, 3.700 mp teren. Telefon 253364, 213192, 0722.257.409. (13033)

Vând casă nouă, cu grădină mare, în Cuvin, negociabil. Telefon 0740.042.388. (13084)

Vând casă, str. Desseanu nr. 4 și mobilă stil Lendyel, plus mobilă veche. (13052)

Vând VILĂ DEOSEBITĂ, complet utilată (mobilată) ultramodern, în Mureșel, ARADUL NOU, 300.000 Euro, negociabil sau 230.000 Euro, negociabil, nemobilată. Telefon 0722.381.749. (13072)

VÂNZĂRI SPAȚII

Vâdn SPAȚIU COMERCIAL, zona VLAICU, preț atractiv. Telefon 0788.413.521, 0721.367.471. (13030)

VÂNZĂRI TERENURI

Vând teren, ideal investiții zona Sere-Grădiște. Telefon 235171, 0745.365.755. (13039)

Vând urgent loc de casă, în Grădiște, 14.000 Euro, negociabil. Telefon 0744.996.200. (12942)

Vând 500-1.000 mp teren INTRAVILAN, Micălaca, SUBSOL - B-dul Revoluției, CASĂ DE VACANȚĂ - Barațca. Telefon 0722.697.888. (12197)

Vând teren intravilan 518 mp, în Grădiște cu apă rețea și gaz pentru casă. Telefon 0745.169.149. (12987)

Vând teren intravilan 506 mp, zona Vlaicu. Telefon 243240, zilnic. (12988)

Vând urgent o fundație și loc aferent în deal, între Șiria - Galșa și un alt loc tot cu fundație și curent electric, bun pentru weekend sau privatizare, drum de acces pe orice timp, 3.000 Eu, negociabil și 1.500 Eu, negociabil. Telefon 0745.853.657. (13020)

Vând urgent loc de casă intravilan GAI, lângă mănăstire, 554 mp, cu tablou electric, organizare șantier, 4.000 eu. Telefon 0744.555.684. (13031)

VÂNZĂRI AUTO

Vând OPEL ASTRA, 1,8, an 1993, toate dotările, în stare excepțională, 4.500 Euro. Telefon 0744.258.913.

Vând U45, stare foarte bună, preț 130.000.000 lei, negociabil. Telefon 0745.505.122. (7794161)

Vând 2 bucăți Dacia 1310, noi, 0 km. Telefon 0740.024.293. (12657)

Vând Dacia 1310, an 1984, acte la zi, preț 650 Euro, negociabil. Telefon 0721.060.093. (12837)

Vând tractor, remorcă, plug, presă balotat, fân balotat. Telefon 352813. (7794518)

Vând combină C.14, masa 4 m, stare bună. Drauț nr. 102, telefon 25. (12969)

Vând tractor L445, în stare perfectă, cu remorcă monoax, legumicol. Informații Nadăș nr. 215 sau Nădlac, telefon 473567. (12710, 11)

Vând Audi 80, CIV, numere noi, an 1978. Telefon 0745.260.637. (12696)

Vând Dacia 1300, an 1983, CIV, numere noi, stare bună de funcționare, necesită reparații la caroserie, 500 Euro și Microbus Renault Trafic, an 1984, diesel, 2068 cmc, marfă, CIV, numere noi, stare bună, 4.500 Euro. Telefon 0745.191.125. (12431)

Vând la preț avantajos: COMBINE CLAAS, INTERNAȚIONAL, AXIAL 5; 6 m; JOHN DEER, TRACTOARE INTERNAȚIONAL 95-168 CP; DEUTZ, MASSEY FERGUSON, prese balotat, cositori rotative, SEMĂNĂTORI, pluguri, aparate erbicidat, disc 4m, uscător cereale, batoză porumb. Telefon 0744.505.494. (12614)

(Continuare în pagina 13)

VÂNZĂRI APARTAMENTE O CAMERĂ

Vând apartament 1 cameră, central. Telefon 338456, după ora 18. (13003)

VÂNZĂRI APARTAMENTE DOUĂ CAMERE

Vând apartament 2 camere, central, V. Milea-Praporgescu (demisol). Telefon 0722.606.527. (13038)

Vând (cedez) apartament 2 camere, L112, central, parter. Telefon 0722.606.527. (13038)

Vând urgent apartament 2 camere, Alfa, bloc 19, etaj I, mobilat sau nemobilat, preț convenabil. Telefon 0723.862.747. (7794242)

Vând urgent apartament două camere, etaj 4/4, preț bun. Telefon 261105, mobil 0724.948.137. (12769)

Vând 2 camere, în zona 300. Telefon 274692. (12964)

Vând urgent apartament 2 camere, 55 mp, et. 1/4, Vlaicu, „Tic-Tac", 11.500 Euro. Telefon 279718; 0744.542.931. (12973)

Vând apartament două camere, etaj 4/4, frumos (CEC, BRD). Telefon 0722.747.399. (12570)

Vând apartament 2 camere, Calea Romanilor. Telefon 287662 sau 0744.762.223. (12515)

Vând urgent apartament 2 camere, parter, Micălaca 100, 14.200 Eu. Telefon 0257-265541. (12975)

Vând apartament 2 camere, et. II, Micălaca, zona 500, ocupabil imediat, 16.000 Eu, negociabil. Telefon 0744.154.137. (12976)

Vând apartament 2 camere, parter, contorizat, gresie, faianță, lambriuri, zonă liniștită, preț 12.500 Eu, negociabil sau schimb cu apartament 3 camere. Telefon 244631, 0721.424.918. (13002)

Vând apartament 2 camere, Romanilor, parter, accept credit. Telefon 0744.617.979. (13023)

Vând apartament 2 camere, Miorița, etaj II, decomandat, îmbunătățit, 16.500 Eu. Telefon 267075, 0740.424.105, 232539. (13045)

Vând urgent apartament două camere, etaj 1, Podgoria. Telefon 259939. (13073)

Vând apartament 2 camere din 3, bucătărie cu boltă, etaj III, bloc X20, scara A, ap. 16, cumpărat cu Legea 112, preț 11.500 Euro, negociabil. Telefon 0744.813.406. (7794966)

VÂNZĂRI APARTAMENTE TREI CAMERE

Vând apartament 3 camere, „Z"-uri, etaj 4/4. Telefon 0722.606.527. (13038)

Vând apartament 3 camere, decomandate, PIAȚA SPITALULUI, 27.000 Eu, negociabil. Telefon 230237.

Vând apartament 3 camere, ultracentral, Vasile Milea, parter, excelent privatizare, preț rezonabil. Telefon 0744.606.564. (13075)

Vând apartament 3(4) camere, bloc nou, Vlaicu, 125 mp, ultramodern, occidental, termotecă, 35.000 Eu. Telefon 0722.300.548. (7794244)

Vând apartament 3 camere, parter, garaj, Vlaicu. Telefon 0721.374.159; 246100. (12938)

Vând apartament 3 camere, parter, Micălaca, zona 300, între Euro Sanitas și Billa preț 19.500 Eu, discutabil la fața locului. Telefon 263398. (12962)

Vând (schimb cu casă) 3 camere, parter, Vlaicu, X4, 17.500 Eu. Telefon 251072, 0745.203.532. (13009)

Vând apartament 3 camere, Bulevard, decomandat, accept credit. Telefon 0744.617.979. (13023)

Vând apartament 3 camere, central, confort I, contorizat apă și încălzire pe apartament, decomandat, 2/10. Telefon 228490; 0721.395.468. (7794962)

VÂNZĂRI APARTAMENTE PATRU CAMERE

Vând apartament 4 camere, decomandat, contorizat, mobilat (variantă). Telefon 272678. (12679)

Vând apartament 5 camere, zona Spitalul Județean, 2 scări interioare, 2 băi, încălzire cu termotecă, finisaj deosebit, suprafața 200 mp, 2 balcoane. Telefon 0724.896.061. (f)

Vând apartament 4 camere, bloc Z26, Vlaicu. Informații telefon 289630; 0788.359.661. (12780)

Vând apartament 4 camere, lângă Billa. Telefon 0257-214718. (12606)

Vând apartament 4 camere, decomandat, neterminat (netencuit), termopan, încălzire proprie. Telefon 0745.169.149. (12987)

Vând apartament 4 camere, în Micălaca, toate utilitățile, preț la vedere. Telefon 0722.622.396. (13071)

VÂNZĂRI CASE

Vând APARTAMENT LA CASĂ, 288 mp și SPAȚIU COMERCIAL, 100 mp, cumpărate cu Legea 112, str. I. C. Brătianu nr. 7 (fosta 30 Decembrie). Telefon 0722.613.133. (12327)

Vând casă Subcetate: 4 camere, 2 băi, 1 bucătărie mare, terasă, termotecă, renovată, recondiționată modern, grădină gazonată, 37.000 Eu și în rate, ocupabilă imediat. Telefon 0723.467.294, 0257-283864. (13037)

Vând casă mare, nouă, cu spațiu comercial, termopane, încălzire centrală, Grădiște, Orient 58. Telefon 256769, 0722.239.242. (12623)

Vând 1/2 casă, central, spațiu deosebit. Telefon 0723.745.210. (12528)

S.C. ASTRA - VAGOANE S.A. ARAD

titular al proiectului „Instalație de alimentare CO2 și argon"

anunță PUBLICUL INTERESAT ASUPRA DEPUNERII SOLICITĂRII DE OBȚINERE A ACORDULUI DE MEDIU.

Informații privind potențialul impact asupra mediului al proiectului propus pot fi consultate la sediul IPM Arad, B-dul Dragalina nr. 16, în zilele de marți și joi între orele 8,30-12,30.

Observațiile publicului se primesc zilnic, la sediul IPM timp de 10 zile calendaristice de la data publicării.

(2639017)

(Urmare din pagina 12)

Vând motoretă SIMSON, stare perfectă; motocicletă MANEX cu pornire la cheie. Telefon 211156. (12342)

Vând tractor U445 DT, cu plug, disc, localitatea Agrișul Mare nr. 333.(11992)

Vând 2 buc. Oltcit, ambele 310 Eu. Telefon 285953. (12996)

Vând Yamaha Aerox 49 cmc, an 2001, model deosbit, neînmatriculat, preț 1.100 Eu, negociabil. Telefon 0742.909.709. (12979)

Vând basculă 16 t. Telefon 0744.183.808. (6450535)

Vând Dacia 1300, an 81, nr. noi, talon nou, 420 Eu. Telefon 0745.880.830. (13018)

Vând (schimb cu Dacia papuc) Opel Record Diesel, an 86. Telefon 413222. (13006)

Vând (schimb-variante) Raba izotermă - Saviem basculă. Telefon 413222. (13006)

Vând Audi 80 B4, 1,9 TDi, an fabricație 1994, aer condiționat, preț 7.200 Eu. Telefon 0744.552.140. (13041)

Vând Dacia 1307 Diesel 4x4, 0 km; Dacia Super Nova (Rapsodia), 2002, 20.000 km; Dacia Break 2000, gri metal; Dacia Break 1999, gri metal; Dacia Berlină 1998, metalizată; Dacia 1304, suprastructură fibră, 1998, albă. Relații telefon 0744.391.896. (c.c.)

Vând Mercedes 200, Diesel, an 1992, crem, stare perfectă, preț 2.400 Euro. Telefon 0722.583.724. (13051)

Vând scuter „Aprilia", stare impecabilă, 800 Euro. Telefon 0724.235.838. (13085)

Vând Ford Escort, fabricație 1990, 1,8 Diesel, 4 uși, închidere centralizată, turelă, stare perfectă de funcționare, preț 2.600 Euro fix. Telefon 0723.735.554. (7794970)

VÂNZĂRI ELECTRO

Vindem CASE MARCAT FISCALE, CÂNTARE ELECTRONICE și CONSUMABILE. Telefon 272727. (12891)

Vând ieftin TELEVIZOARE COLOR, MAȘINI SPĂLAT AUTOMATE, LĂZI și COMBINE frigorifice. Ofer GARANȚIE și POSTGARANȚIE. Calea Radnei 153. Telefon 274600. (12970)

Vindem, numerar sau în rate (second hand) MAȘINI DE SPĂLAT, TV COLOR, FRIGIDERE, COMBINE, LĂZI, VITRINE FRIGORIFICE, CONGELATOARE, Calea Radnei nr. 225. Telefon 0257-259339, 563027, 0744.706.321. (12512)

Vând BOXE 2x800W, AMPLIFICATOR, DECKCASETTE, CD PLAYER, TUNER, ASPIRATOR Privileg. Telefon 274118. (10754)

Vând COMBINĂ FRIGORIFICĂ, CONGELATOR cu sertare, AUTOMATĂ rufe SIEMENS, cu GARANȚIE, în RATE. Telefon 274118. (10754)

Vindem frigorifice: VITRINE, RAFTURI, CAMERE, AGREGATE, VAPORIZATOARE. Telefon 281384. (12200)

Vând frigider, ladă frig cu sticlă, vitrină frig, mașină spălat automată. Telefon 210613. (12977)

Vând TELEVIZOARE COLOR, diferite modele, cu telecomandă, garanție. Telefon 338090. (13060)

VÂNZĂRI DIVERSE

Vând motopompă germană, drujbă Stihl, motostropitor, mașină măcinat fructe, mașină spălat, circular, pălincă 52°, zmeură 70.000 lei/ kg. Telefon 338216, 0744.566.143. (12735)

Vând PLASĂ GARD ZINCATĂ, PLASĂ RABITZ, CUIE, toată gama de SÂRME și SÂRMĂ BALOTAT, str. VRĂBIEI 4. Telefon 289997. (12681)

Vând MAȘINĂ CUSUT ILEANA, 1.000.000 lei, negociabil. Telefon 214416. (11976)

Vând GARAJ ULTRACENTRAL, cu extras CF. Telefon 0744.784.443. (12078)

Vând ieftin, geam și ușă balcon, folosite. Telefon 256686.

Vând UȘI și FERESTRE PVC cu geam termopan, orice dimensiune. Telefon 256769, 0722.239.242. (12623)

Vând MOBILĂ BUCĂTĂRIE, DORMITOR, LIVING, moderne, toate noi. Telefon 256769, 0722.239.242. (12623)

Vând BOLȚARI, calitatea I, 14 modele, prețuri negociabile. Telefon 0745.634.885. (10076)

Vând baloți lucernă. Telefon 0744.633.584. (11504)

Vând BOLȚARI OMOLOGAȚI, beton și zgură, la cel mai bun preț. Telefon 0722. 621.600, 0722.870.752. (c. 369)

Vindem TERMOTECI noi, INSTALAȚII ÎNCĂLZIRE complete, montaj, rate, fără giranți. Telefon 0740.848.239. (12905)

Vând moară mică (Seko) de măcinat grâu-porumb, 200 kg/h, pe piatră. Telefon 0723.915.548, sat Caporal Alexa nr. 242. (12844)

Vând COLȚARE, CANAPELE, FOTOLII. Telefon 286069. (12948)

Vând BCA, BLOCURI CERAMICE, ȚIGLĂ, CIMENT, VAR, BINALE. Telefon 211272. (12944)

Vând TERMOTECI, BOILERE, CONVECTOARE (gaz), pompe recirculare, garanție. Telefon 0740.249.544. (12955)

Vând PUI de CARNE, diferite mărimi. Telefon 219283; 0721.019.382. (12059)

Vând PLASĂ GARD 27.000 lei/ kg, PLASĂ SUDATĂ, RABITZ și alte materiale construcții, str. V. Conta 1, telefon 273862. (12291)

Vând banzic debitat bușteni, preț avantajos. Telefon 0744.214.738. (12840)

Vând mobilă veche, în stare foarte bună, inclusiv stil: 3 dormitoare, 3 sufragerii, scaune piele etc. Trimit fotografii pe E-mail. Informații telefon 0740.651.417. (12731)

Vând LASER ROTATIV automat, pentru trasarea orizontalei și verticalei, import. Telefon 211156. (12342)

Vând MOBILĂ DORMITOR completă și mașină de cusut SINGER mic. Informații telefon 0723.875.771.

Vând UTILAJE AGRICOLE: mașină ierbicidat, coasă rotativă, greblă întors trifoi, balotieră, sfoară balotat, tocător, combină, motocositoare, mașină scos cartofi. telefon 0744.556.825. (12737)

Vând 2 ferestre + ușă balcon de bloc, 2 paturi stejar + saltele, boiler. Telefon 251406, 0744.620.023. (12803)

Vând mobilă sufragerie, argintar, masă 6 scaune, garnișe. Telefon 0744.346.701. (12878)

Vând lift pentru construcții, SUP 29, 5 secții pentru prășitoare. Telefon 474491. (12932)

Vând frigider, ladă, congelator, vitrină patiserie, aparat popcorn. Telefon 0745.162.335, 270914. (12994)

Vând gater orizontal, avans mecanizat, 3 viteze, volantă, 1.000 mm, instalație completă de alimentare, circular cu masă mobilă pentru retezat cherestea, 3.800 Eu. Telefon 280073. (12997)

Vând ieftin mobilă bucătărie, canapea extensibilă, oglindă venețiană, ferestre bloc cu roletă, radiator Peugeot 309D. Telefon 251851. (12981)

Vând lemn nuc și cireș. Informații telefon 283524. (12976)

Vând LEMNE FOC, NISIP, BALAST, la domiciliul clientului. Telefon 413222 fost 277027. (13006)

Vând 50 buc popi construcție. Telefon 0744.844.017. (13021)

Vând 20 capre cu lapte. Informații Cuied nr. 27. (c.c.)

Vând dulap cu rafturi pentru birou nou, mașină de spălat automată. Telefon 0742.912.084. (13015)

Vând congelator, mașină de spălat, aparat sudură. Telefon 244632. (13008)

Vând 360 de oi țurcane, localitatea Turnu. Telefon 0723.532.740. (13007)

Vând orz, recolta 2003, 5.500/ kg negociabil. Telefon 218604. (13035)

Vând grâu panificație, producția anului 2003, 10 tone. Telefon 511679. (6452499)

Vând geamuri din demolări, trei canate, două canate și Jupiter 3 cu ataș pentru piese schimb. Telefon 273127. (7794964)

CUMPĂRĂRI TERENURI, IMOBILIARE

Cumpăr apartament 2 camere, preferabil Vlaicu, etaj intermediar. Ofer 9.000 Euro. Telefon 348193.

Cumpăr casă mică, 15-20 km de Arad. Telefon 0723.463.567. (12905)

CUMPĂRĂRI AUTO

Cumpăr Dacia 1300, cu CIV, numere noi, chiar cu probleme tablă, ofer 6-12 milioane. Telefon 0723.955.814. (12700)

Cumpăr Dacia 1310, anii 1985-1995, cu CIV, numere noi, cu probleme caroserie, motor, ofer între 10-18 milioane. Telefon 0723.045.296. (12700)

Cumpăr Dacii după 1986, ofer 8-15.000.000 lei; și avariate. Telefon 273708. (7794967)

CUMPĂRĂRI ELECTRO

Cumpăr frigider 700.000-800.000, congelator, ladă, combină frigorifică 1.300.000-1.500.000, prețuri negociabile. Telefon 273965; 0721.838.968. (7794249)

CUMPĂRĂRI DIVERSE

CUMPĂR BETONIERĂ, stare foarte bună funcționare (fără motor). Telefon 0744.556.825. (12729)

Cumpăr grâu. Telefon 0744. 618.304. (12876)

LOCURI DE MUNCĂ

SOCIETATE COMERCIALĂ angajează TÂMPLAR. Informații telefon 514931. (12886)

Angajăm VÂNZĂTOARE BAR și GHERETĂ. Telefon 277113, 0745.252.510. (12607)

Angajez MORARI CALIFICAȚI cu vechime și VÂNZĂTOARE PÂINE. Telefon 286378, 0724.266.289. (p)

SC angajează OSPĂTARE și BARMANĂ. Telefon 256835. (12957)

NIKOL angajează CONFECȚIONERE, salar net până la 4.000.000 + bonuri masă, decontăm abonamente. Telefon 289080. (7794960)

FIRMĂ ÎNCĂLȚĂMINTE angajăm MAȘINIȘTE; MANUALI cu experiență și NECALIFICAȚI. Telefon 288745. (12576)

SOCIETATE COMERCIALĂ angajează DIRECTOR VÂNZĂRI și SECRETAR MANAGER. Telefon 278745. (12654)

Angajăm LĂCĂTUȘI MECANICI, posesori carnet auto, categoria B. Telefon 278833, 278745. (12654)

CAZIRO angajează CONFECȚIONERE KETT calificate sau pentru calificare. Telefon 255864. (12796)

Firmă FEȚE ÎNCĂLȚĂMINTE angajează MECANIC. Telefon 270072. (12907)

Angajăm SECRETARĂ, cunoscătoare a limbii italiene și engleze scris-vorbit perfect, dispusă să călătorească, șederi prelungite în ITALIA. Se oferă tratament economic adecvat. Informații telefon 0745.611.321; 0740.660.591. (12937)

NIKOL angajează SECRETARĂ. Cerințe: contabilitate primară, limba italiană obligatorie. Telefon 289080. (7794960)

Angajăm: ELECTRICIAN, FRIGOTEHNIST, ELECTRICIAN AUTO, VÂNZĂTOARE magazin alimentar. Telefon 284857. (12952)

RESTAURANT angajează PIZZAR. Telefon 211994. (12341)

SOCIETATE COMERCIALĂ angajează CONFECȚIONERE cu experiență în domeniu. Oferă bonuri de masă, transport cu mijloace proprii. Telefon 217107; 217015, orele 9-16.

Ziarul „ADEVĂRUL" angajează

AGENȚI DE PUBLICITATE

Retribuție foarte avantajoasă.
Informații la telefon 280.904.

SC „TEX SYLVANA COMPANY" angajează, în cele mai bune condiții de muncă și salarizare, CONFECȚIONERE PENTRU MAȘINI SIMPLE. Se asigură salarii atractive, bonuri de masă, un singur schimb, decontat mijloc de transport în comun. Informații telefon 0740.614.987 sau la sediul din Arad, Piața Romană nr. 1, ap. 2-3 (fosta farmacie Boul Roșu). (12760)

DEALER ORANGE angajează PERSONAL. Telefon 0257-211888. (12995)

angajez BRUTAR la cuptor pe vatră. Telefon 0745.017.478, 0257-286115. (12991)

Angajăm FEMEIE pentru curățenie. Telefon 234046. (12986)

SC MARQUIS SRL angajează MUNCITORI pentru ACTIVITATE CONSTRUCȚII. Telefon 0723.696.460. (12985)

SOCIETATE COMERCIALĂ angajăm SUDOR ELECTRIC (MIG-MAG). Telefon 0740.192. 558, 0745.169.149. (12984)

Angajăm CTC tricotaje, CONFECȚIONERE, FEMEIE DE SERVICIU. Telefon 279148. (13005)

Angajăm PERSONAL CURĂȚENIE pentru firme, carte muncă, salar bun. Telefon 0740.207.072. (13032)

Angajăm BUCĂTAR, salar tentant. Telefon 0722.356.213, 0722.356.215. (13013)

Angajăm PERSONAL pentru comercializare produse (bere, cafea, etc) la KAISER FEST (4-5-6 iulie). Selecția angajaților miercuri și joi, ora 12, WEST CLUB MACAO, Bd. Revoluției 88 (sub WEST BANK). Informații telefon 0721.274.185 (dl. DEKANY). (c.354/2003)

Angajăm PERSONAL FEMININ, maxim 35 ani, pentru asamblări piese electronice. Calificare la locul de muncă. Asigurăm salar, bonuri masă, transport. Telefon 219624, 0744.617.959. (13029) .

MAGAZIN ALIMENTAR „CERNA" angajează VÂNZĂTOARE CALIFICATĂ cu experiență, vârsta 20-40 ani, salarizare deosebită. Telefon 281581. (13042)

Angajez SPĂLĂTORI AUTO, exclus elevi. Telefon 0721. 367.471, 0788.413.521. (13048)

MANAGEMENT SERVICE SRL angajează CONTABILĂ (economistă) și INGINER ELECTROTEHNIC. Telefon 368885. (13074)

SECA DISTRIBUTION - divizia WRIGLEY angajează AGENȚI VÂNZĂRI. CERINȚE: studii medii, permis categoria B. SE OFERĂ oportunitatea lucrului într-o echipă tânără, clădirea unei cariere în domeniul vânzărilor + pachet salarial motivant. CV + scrisoare intenție la fax 0257/349770; 0257/349771, până la 07.07. 2003. (13061)

Angajez VÂNZĂTOARE pentru ABC NON STOP. Telefon 276279; 0724.563.486. (13057)

SC angajează BRUTARI-PATISERI. Condiții avantajoase, domiciliul stabil în Arad. Relații la telefon 289162. (7794965)

Angajez CONSTRUCTORI și MAISTRU COORDONATOR cu contract individual de muncă, plata la cantități. Telefon 0744.475.052. (7794963)

Angajez MUNCITOR NECALIFICAT. Telefon 0744.793.023. (13089)

PRESTĂRI SERVICII

REPARAȚII FRIGIDERE, CONGELATOARE, domiciliu, garanție 1 an. Telefon 254073, 0740.081.123. (12993)

SILDOR PROD.
Reparații montaj, FRIGORIFICE și AER CONDIȚIONAT. Vânzări VITRINE, RAFTURI și CAMERE FRIGORIFICE, NOI. Telefon 0257-349121, 0257-270622. (c. 32)

Execut CONSTRUCȚII CIVILE, MANSARDĂRI (numai construcții noi, din temelie). Telefon 0723.372.962. (12828)

Executăm: RENOVĂRI, TENCUIELI, gletuieli, zugrăveli, reparații acoperișuri. Telefon 211646; 0740.994.503. (12964)

Execut TOATE TIPURILE CONSTRUCȚII, inclusiv din lemn. Telefon 0745.979.659; 0744.787.483. (12970)

Școala PODOABĂ, VICTORIEI 34 înscrie pentru IULIE, categoriile „A B C E", preț promoțional 30 ore. Telefon 243626; 256050. (11892)

SC RONALDO execută: ZIDĂRIE, TENCUIELI, ZUGRĂVELI, gresieri, rigips, PARCHETĂRI, șarpante, acoperișuri, IZOLAȚII, consolidări, subzidiri, demolări. Telefon 234216, 0740.696.157. (12526)

Producem din beton: MOZAIC, VASE FLORI, ARTEZIENE, STATUETE. Telefon 0744.577. 031. (11795)

AUTOMATIC SERVICE repară MAȘINI SPĂLAT AUTOMATE, domiciliu. Telefon 259146; 0744.241.398. (12651)

HIDROIZOLAȚII, TERMOIZOLAȚII, zugrăveli, vopsitorii, renovări, rigips, constrcuții noi, acoperișuri. Telefon 0724.902.524. (13005)

PERSOANĂ AUTORIZATĂ execut: faianțări, gresie, instalații sanitare, zugrăveli, tencuieli. Telefon 261062. (12974)

Execut: zidării, tencuieli, pardoseli, fațade, glet, zugrăveli. Telefon 287490, 0744. 618.098. (13034)

CONSTRUCȚII MICI, finisaje, faianțări, zugrăveli, parchetări laminate, betonări. Telefon 236147. (13046)

Firmă cu personal calificat în străinătate, execută LUCRĂRI DE CONSTRUCȚII. Telefon 252841, 0745.013.182. (13047)

PF execută LUCRĂRI FORAJ FÂNTÂNI, la preț avantajos. Telefon 0745.383.703. (13055)

DIVERSE

Celebra tămăduitoare, TAMARA, dezleagă BLESTEME, CUNUNII, multe altele. Angela, Arad, mulțumesc TAMAREI, m-a împreunat cu soțul după 2 ani despărțiți. Sunt fericită, mi-a adus pacea în casă. Telefon 368624; 0723.421.156. (12959)

Tămăduitoarea, VALENTINA, vă ajută cu LEACURI și DESCÂNTECE, obținute la Congresul desfășurat în noaptea de SÎNZIENE, are talismane de noroc și dragoste, scoate ARGINTU VIU, ajută în AFACERI, vindecă EPILEPSIA, IMPOTENȚA, dezleagă CUNUNII, îi împreunează pe cei despărțiți. Apelați cu încredere. Telefon 0257-231258; 0721.564.457. (12961)

Ion Marin din Ineu. ELENA m-a lecuit de impotență și beție. Telefon 0257-267519. (12965)

(Continuare în pagina 14)

(Urmare din pagina 13)

OFER VALUTĂ în condiții avantajoase, cu REZOLVARE RAPIDĂ. Telefon 0722.698.868. (12505)

Anonim, mii de mulțumiri domnei

SUNITA,

mi-a adus soțul după o despărțire de 2 ani. Telefon 0257-277474. (12966)

CITAȚII

În cauzele înregistrate la JUDECĂTORIA ARAD sub nr. 5175/2003 și 5227/2003, este citată în calitate de pârâtă, SLAVETA FLOAREA, cu ultimul domiciliu în comuna Macea nr. 1154, pentru termenul de judecată din 2 iulie 2003, ora 8, dimineața, la sala 217, la această judecătorie. (12989)

TURISM

RALU TRANS efectuează săptămânal TRANSPORT PERSOANE în ITALIA. Telefon 349947, 0721.605.913. (13040)

ÎNCHIRIERI

Ofer spre închiriere SPAȚIU COMERCIAL dotat cu tot ce trebuie, situat în Calea Aurel Vlaicu, lângă Piața Fortuna. Telefon 0744.700.403.

Dau în chirie apartament două camere, mobilate, 100 Euro, plata anticipat șase luni. Telefon 281228. (12579)

Ofer pentru închiriat apartamente 2-3 camere, modest sau de lux. Telefon 0257-250976, 0744.645.899. (12666)

Închiriez (vând) HALE INDUSTRIALE, suprafețe 200-1.200 mp. Telefon 0257.250976, 0744.645.899. (12666)

Închiriez apartament 2 camere, central, mobilat lux. Telefon 277112; 0724.783.080. (7794247)

Închiriez apartament 1 cameră, Podgoria. Telefon 277112; 0724.783.080. (7794247)

Închiriem GARAJE, Piața Sporturilor, bloc 24, zona Sala Polivalentă. Telefon 281036. (c. 48)

Ofer închiriere apartament 1 cameră, Micălaca, 80 Euro, anticipat. Telefon 281195; 0722. 344.743. (12547)

Ofer spre închiriere vilă de vacanță în Moneasa. Telefon 287662 sau 0744.762.223. (12515)

Oferim spre închiriere SPAȚIU COMERCIAL, 20 mp, situat în P-ța Spitalului. Telefon 270709; 0722.577.495. (12795)

Închiriez apartament 4 camere, mobilat, contorizat, utilități, garaj. Telefon 381546. (12790)

Închiriez garsonieră UTA, tot confortul, 70 Euro/lună, plata anticipat un an. Telefon 283479; 0744.899.046. (12767)

Caut de închiriat SPAȚIU COMERCIAL pe B-dul Revoluției. Telefon 0724.892.955. (12128)

Închiriez garsonieră cf. I, zona Faleza Sud bl. 11. Telefon 0724.879.030. (12755)

Caut să închiriez CASĂ 1,2 camere, preferabil Grădiște. Telefon 0723.170.159. (12980)

Dau în chirie garsonieră nemobilată. Telefon 231962, 274474. (12978)

Ofer spre închiriere apartament 3 camere, Vlaicu, semidecomandat. Telefon 0745.136. 636. (12998)

Ofer spre închiriere garsonieră. Informații telefon 0740.978. 151. (13012)

Închiriez (caut) garsonieră, apartament, ofer 60-100 Eu. Telefon 0742.679.919. (13017)

Închiriez (ofer) SPAȚIU ULTRACENTRAL, 120 mp, pretabil pentru magazin, birouri, depozit, producție. Telefon 254343 sau 0744.593.995. (13026)

Închiriez (ofer) garsonieră cf. I, mobilată, Confecții. Telefon 0744.866.491.

Închiriez, pentru firme, casă 4 camere, singur în curte. Telefon 213192, 0722.257.409. (13033)

Dau în chirie apartament 2 camere, contorizat, tot confortul, garaj. Telefon 235073. (13036)

Ofer spre închiriere garsonieră, confort I, pe un an, 80 Euro. Telefon 0724.182.735. (13059)

Ofer una cameră în chirie, la o fată sau la familie. Telefon 276228. (13058)

Închiriez garaj, Vlaicu, lângă Poștă. Telefon 245901. (7794968)

PIERDERI

Pierdut carnet șomaj eliberat de AJOFM Arad, pe numele Budean Steluța. Îl declar nul. (6450536)

Pierdut certificat medical perioada 12-27iunie 2003, eliberat de CMI dr. Mărgărint Maria, pe numele Rațiu Ioan. Îl declar nul. (13014)

Pierdut următoarele acte necompletate, eliberat de SC ASIRAG SA ARAD: carte verde seria RO/15/K 11039125-11039142, RO/15/K 11039145, RO/15/K11039147-11039150, RO/15/K 11067271-11067280, chitanțier seria AGVNH nr. 4563901-4563950, seria AGVNH 3632451-3632500, RCA seria NZ nr. 0071798-0071800, polița clădiri seria 5535. Le declar nule. (13049)

Pierdut tichet asigurare RCA la societatea Astra SA, pentru Opel Astra 1,6 cu numărul AR-72-AMA. Îl declar nul. (13054)

† DECESE †

Singurătate, tristețe, lacrimi, durere și un dor nespus este tot ce mi-a mai rămas în suflet astăzi, când ar trebui să-ți spun „La mulți ani" dragă

LUCAN HAJNALKA.

Cât ai trăit te-am iubit, cât voi trăi te voi plânge. Lacrimi, flori pe mormântul tău. Nu te voi uita niciodată! Înmormântarea va avea loc miercuri, 2 iulie 2003, ora 17, la Cimitirul UTA. Mama îndurerată.

Cu inima zdrobită de durere anunț încetarea din viață a scumpei și iubitoarei mele soții, la vârsta de numai 46 ani,

LUCAN HAJNALKA.

Vei rămâne pentru totdeauna în sufletul meu, draga și scumpa mea soție. Nu te voi uita niciodată. Odihnește-te în pace! Înmormântarea va avea loc miercuri, 2 iulie 2003, ora 17, la Cimitirul UTA. Soțul, LUCAN GEORGE.

Cu adâncă durere în suflet, anunțăm trecerea în neființă a celui care ne-a fost iubit soț, tată, socru, bunic și străbunic,

DRĂGHESCU PAUL.

Înmormântarea va avea loc astăzi, 1 iulie 2003, ora 15, la cimitirul ETERNITATEA (UTA). Dumnezeu să-l odihnească! Familia îndoliată.

Cu adâncă durere anunțăm încetarea din viață a celui ce a fost iubitul nostru fiu și frate,

PUPĂZĂ RUBEN CONSTANTIN

în vârstă de 14 ani. Înmormântarea va avea loc azi, 1 iulie 2003, ora 16, cortegiul funerar plecând de la domiciliul din comuna Șofronea nr. 646. Familia îndoliată.

Cu adâncă durere anunțăm încetarea din viață, la vârsta de 65 ani, a iubitei noastre soție, mamă și bunică,

ZDREMȚAN SILVIA.

Înmormântarea va avea loc miercuri, 2 iulie 2003, ora 14, la cimitirul din localitatea AGRIȘUL MARE, județul ARAD. Familiile îndoliate: ZDREMȚAN MOISĂ; ZDREMȚAN: MOISĂ, MONICA, DANA și SILVIA.

Îndurerata familie anunță cu tristețe decesul mamei și bunicii,

TITEU VIORICA -RODICA,

la vârsta de numai 66 de ani. Înmormântarea va avea loc astăzi, 1 iulie 2003, ora 12, la Cimitirul Grădiște. Fiicele, ginerii, nepoatele și nepoții îndoliați.

Cu adâncă durere în suflet anunțăm încetarea din viață a celei care a fost

SILVIA LAZĂR,

mamă și bunică iubită, apreciată pentru curajul, tenacitatea și succesele avute. Ne rămâne amintirea ființei deosebite care a fost. Înmormântarea va avea loc azi, 1 iulie 2003, ora 13, în SEBIȘ, de la casa familială. Copiii: familiile PĂȘĂLAN MIRCEA și LAZĂR IOAN.

Cu adâncă durere anunțăm trecerea la cele veșnice a celei care a fost mamă, bunică, străbunică, soacră,

BALACIU FLOARE,

la vârsta de 83 ani. Înmormântarea va avea loc la cimitirul din SÂNICOLAUL MIC, azi, 1 iulie 2003, ora 17. Dumnezeu s-o odihnească în liniște și pace! Familia îndoliată.

† CONDOLEANȚE †

Mulțumim tuturor celor care ne-au împărtășit durerea pricinuită de pierderea iubitului nostru soț, tată, bunic,

ec. LICUȚĂ ROMULUS

pe care nu-l vom uita niciodată! Familia îndurerată.

Familiile MIHALACHE și KAUFMANN își exprimă profunda lor compasiune pentru moartea neașteptată a cumnatului și unchiului,

ing. DUMA VIRGIL.

Sincere condoleanțe soției Doinița și fiului Virgil cu familia. (13042)

Suntem alături de colega noastră dr. Furău Sanda în marea durere pricinuită de pierderea tatălui,

LICUȚĂ ROMULUS.

Colectivul Secției de Oncologie, Spitalul Clinic Municipal. (13000)

Suntem alături de colegul nostru conf. dr. ing. VIRGIL-FLORIN DUMA în aceste momente grele cauzate de pierderea tatălui,

ing. DUMA VIRGIL HOREA.

Dumnezeu să-l odihnească! Din partea colegilor din UNIVERSITATEA „AUREL VLAICU" din Arad.

Suntem alături de colegul nostru, dr. FURĂU GHEORGHE în momentele grele pricinuite de pierderea socrului. Dr. Cîrciu, dr. Farcaș, as. Pantea. (13004)

În aceste momente grele suntem alături de tatăl nostru LUCAN GEORGE și regretăm profund fulgerătoarea trecere în neființă a soției iubite

LUCAN HAJNALKA.

Dumnezeu s-o ierte și s-o odihnească în pace! Fiul CĂTĂLIN și fiica LAURA. (13087)

Condoleanțe și întreaga noastră compasiune familiei LUCAN GEORGE, la trecerea spre cele veșnice a celei care i-a fost soție,

LUCAN HAJNALKA.

Dumnezeu să o odihnească în pace! Colectivul S.C. AGROTRANSPORT SA ARAD. (13086)

Mulțumim tuturor celor care ne-au împărtășit durerea pricinuită de pierderea iubitului nostru,

COSNEANU ROMULUS.

Familia îndoliată. (13010)

Sincere condoleanțe familiei DUMA, la trecerea în lumea celor drepți a celui ce a fost

ing. DUMA VIRGIL.

Dumnezeu să-l odihnească în pace! Familia OPREA. (13024)

Colectivul Oficiului pentru Ameliorare și Reproducție în Zootehnie Arad, este alături de domnul director ȚUȚURIGĂ ALEXANDRU în marea durere pricinuită de trecerea în neființă a tatălui. Transmite sincere condoleanțe familiei îndurerate. (13039)

Împărtășim durerea fraților Balaciu la pierderea mamei dragi,

FLOAREA BALACIU.

Dumnezeu s-o odihnească în pace! Familiile: Pantin, Cozlac, Coșa. (13050)

Sincere condoleanțe doamnei Dr. SANDA FURĂU pentru pierderea celui care i-a fost tată. Dumnezeu să-l odihnească în pace! LAGȘAGHI LUCIAN. (13062)

Suntem alături de Dr. ALEXANDRU ȚUȚURIGA - director OARZ în aceste momente grele prin care trece la pierderea tatălui său. Sincere condoleanțe. Familiile Dr. ȘTIUCA, SERACU. (13063)

Sincere condoleanțe doamnei Dr. DAVID ANAMARIA și familiei la greaua pierdere suferită prin moartea fulgerătoare a tatălui. Colectivul secției ATI Spital Județean Arad. (13068)

Cadrele didactice și întregul colectiv de la Facultatea de Inginerie și catedra Design de Produs a Universității „AUREL VLAICU" ARAD sunt alături de colegul conf. dr. ing. DUMA VIRGIL în momentul tragic al pierderii tatălui său. Sincere condoleanțe. Dumnezeu să-l odihnească! (13070)

Suntem alături de colega noastră Dr. DAVID ANNA-MARIA la durerea pricinuită de moartea fulgerătoare, într-un tragic accident, a tatălui ei. Colectivul Secției Clinice Gastroenterologie a Spitalului Clinic Județean de Urgență Arad. (13068)

Condoleanțe familiei și colegului nostru SORIN DRĂGHESCU și întreaga compasiune, la trecerea spre cele veșnice a celui ce i-a fost tată. Dumnezeu să-l odihnească în pace! Colegii din CWS România. (13079)

Colectivul Serviciului de Urgență al Spitalului Clinic Județean Arad (U.P.U.) este alături de doamna Dr. DAVID ANAMARIA în marea durere pricinuită de moartea fulgerătoare a tatălui. Sincere condoleanțe. (13080)

Mulțumim tuturor celor care l-au condus pe ultimul drum pe cel care a fost

TRIFA STELIAN.

Familia îndoliată. (13083)

† COMEMORĂRI †

Păstrându-i vie amintirea, îl readucem pentru o clipă în gândul celor care l-am iubit și prețuit pe preotul

TRAIAN RUSU - ȘIRIANU,

la comemorarea a 10 ani de la trecerea în eternitate. Parastasul se va oficia duminică, 6 iulie 2003, la Biserica Ortodoxă din Galșa. Dumnezeu să-l odihnească în pace! Familia.

„Doamne fă-i nemuritori, pe copiii care mor." De 21 de ani s-a stins fulgerător iubitul meu fiu,

CHRISTIAN ARDELEAN.

Inima lui a încetat să mai bată, în schimb azi, vor bate mai tare clopotele pentru a vesti că el a plecat în cer unde îl va întâlni pe tăticul lui,

dr. MIRCEA ARDELEAN

care l-a adorat. „Veți fi acolo în cer asemeni stelelor care vor mai străluci încă multă vreme după ce s-au stins." Singurătatea ce o simt, nu se poate exprima în cuvinte, iar amintirea noastră este de nesters. Mă plec cu tristețe și pioșenie în fața mormântului vostru si îl rog pe Dumnezeu să vă dea odihnă veșnică. TINEL. (11660)

Azi, se împlinesc 10 ani de la plecarea spre veșnicie a celui care a fost

STEPANESCU NICOLAE

din Felnac.

Nu te vom uita niciodată! Soția, fiica, ginerele și nepotul.

Pios omagiu la șapte ani de la decesul iubitei mele soții, cea care a fost

ȘICLOVAN ECATERINA.

Dumnezeu s-o odihnească! (12990)

Cu durere și tristețe în suflet anunțăm împlinirea unui an de la decesul verișoarei noastre

dr. COMAN PERSIDA.

Din partea familiei Berce Moise. (6450537)

Azi, 1 iulie, când ai fi împlinit frumoasa vârstă de 44 de ani, dar moartea nemiloasă te-a răpit de lângă noi,

mecanic ENEA COSTEL,

iubit soț și tată, în loc de „La mulți ani" îți acoperim mormântul cu lacrimi și flori. Cât vom trăi te vom plânge. Soția MARIANA, fiicele CRISTINA, FLORENTINA, nepotul MARCEL. (6452497)

Au trecut 15 ani de când a plecat la cele veșnice draga noastră mamă, bunică și soacră

UNC ELENA.

Dumnezeu s-o odihnească! Copiii LIVIA, NELU și nepoata DOINA împreună cu familiile. (13082)

Un pios omagiu la împlinirea a 9 ani de la trecerea în neființă a celui care a fost soț, tată și fiu,

BRĂDEAN DORIN.

Dumnezeu să-l odihnească! Familia în veci nemângâiată! (7794961)

† SERVICII FUNERARE †

IN MEMORIAM "KUKI"
Servicii Funerare Complete
Str. M Eminescu Nr.4
ÎN CURTE
Tel:211.929 - 0723.343.964
Magazin deschis la orice oră
OFERĂ:
SICRIE 10 modele de la 600.000 - 2.800.000
SICRIE LUX 6 modele de la 3.600.000-10.500.000
SICRIE import 70.000.000 lei
Mânere. șuruburi accesorii
LENJERIE 7 modele de la 350.000 - 1.400.000
GRATUIT !!!!
Transportul sicriului la domiciliu
ÎNBĂLSĂMATUL
Plata în Rate !!!
Transport Intern și Internațional

RO STYL COMPANY
SERVICII FUNERARE COMPLETE
PRODUCĂTOR SICRIE
ARAD, STR. M. EMINESCU 22, TELEFON 214.422
Magazin deschis și noaptea
OFERIM
● SICRIE 10 MODELE DE LA 500.000 LA 3.600.000
● SICRIE LUX 4 MODELE DE LA 4.500.000 LA 20.000.000
● LENJERIE DECES 6 MODELE DE LA 300.000 la 2.000.000
● CRUCE, LUMÂNĂRI, PROSOAPE, BATISTE, MÂNERE și ȘURUBURI SICRIU
OFERTĂ SICRIU FAG CRUCE RESPETE 1.500.000
APELÂND LA SERVICII: ÎMBRĂCAT, FORMOLIZAT ȘI TRANSPORT BENEFICIAȚI DE 15% REDUCERE LA SICRIU
TRANSPORT INTERN ȘI INTERNAȚIONAL
▼PLATA ȘI DUPĂ ÎNCASAREA AJUTORULUI DE ÎNMORMÂNTARE.
PĂREREA DVS. CONTEAZĂ!
TELEFON 0744.690.121

GARANTA
ASIGURĂRI - REASIGURĂRI

ASIGURĂRI DE VIAȚĂ
- Asigurări de viață individuale
  - Asigurarea de viață pe termen
  - Asigurarea permanentă de viață
  - Asigurarea de viață cu acumulare de capital
- Asigurări suplimentare
- Asigurări de grup

ASIGURĂRI GENERALE
- Asigurări auto
- Asigurări bunuri
- Asigurări răspundere civilă
- Asigurări accidente, altele decât viața
- Asigurări credite și garanții
- Asigurări maritime și de transport

(3236492)

GARANTA - Reprezentanța ARAD: Str. Ecaterina Varga nr. 28 bis, ap. 4,Tel / fax: 0257 - 251 923, e-mail: info@garanta.ro, web-site: www.garanta.ro

Regăsește PASIUNEA
www.regaseste-pasiunea.ro

Prof. dr. IOIART IOAN
urologie - Cabinet privat Urologie
Consultații: zilnic 14.00-18.00
Str. Traian Mosoiu nr. 11, Arad
Programări: ☎ 255 255

Șef lucr. dr. OLARIU CODIN
cardiologie - Cabinet privat
Consultații: Mi•Joi•Vi 15.00-18.00
Bd. Revoluției nr. 23, apart. 16, Arad
Programări: ☎ 213 000

Dr. ȘTIUCĂ FLORIN
urologie - Cabinet privat
Consultații: zilnic 8.00-13.00
Bd. Revoluției nr. 45, Arad
Programări: ☎ 253 767

Dr. UDUDEC TITUS
medicină de familie - Cabinet privat
Consultații: Luni•Mi•Joi•Vi 8.00-12.00; Ma 15.00-18.00
Str. Andrei Mureșan nr. 19, Arad
Programări: ☎ 250 700

(3401652)

Șef lucr. dr. IOIART RODICA
diabetologie - Cabinet privat
Consultații: Luni•Mi•Vi 14.00-18.00
Str. Traian Mosoiu nr. 11, Arad
Programări: ☎ 255 255

Dr. FILIMON MARIA
medicină de familie - Cabinet privat
Consultații: Luni•Vi 12.30-17.00; Ma•Mi•Joi 8.30-13.00
Str. Nicolae Grigorescu nr. 4-6, Arad
Programări: ☎ 255 803

Asociația Română a Disfuncției Erectile
Diagnostic și tratament pentru problemele de erecție

NOI LOCURI DE MUNCĂ LA CONTOR ZENNER ROMANIA
CEL MAI MARE PRODUCĂTOR DE CONTOARE DE APĂ ȘI ENERGIE TERMICĂ ÎN SUD-ESTUL EUROPEI
ANGAJEAZĂ PE PERIOADĂ DETERMINATĂ:
MONTATORI MECANICĂ FINĂ
OPERATORI STANDURI VERIFICARE METROLOGICĂ
CERINȚE:
- *studii liceale sau școala profesională*
- *dexteritatate mecanică fină*
- *disponibilitate pentru program de lucru flexibil*

Interviurile se vor susține zilnic la sediul firmei din Arad, **Calea Bodrogului nr. 2-4** până în 10.07.2003, între orele 09:00-15:00.
Pentru informații suplimentare: Tel. 0257-**208.503, 208.300.**
(c.103/2003)

BOCK DISTRIBUTIE ... noi distribuim calitate

angajează:

CONTABIL

Responsabilități: - operare documente contabile pe calculator
- întocmire situații vânzări
- analize și comparații inventare

Cerințe: - persoană dinamică, serioasă, ordonată;
- cunoștințe contabilitate
- cunoștințe de operare PC Word, Excel (Wizcount)
- disponibilitate pentru program de lucru prelungit
- carnet de conducere, cunoașterea unei limbi străine(germană, engleză, maghiară) constituie avantaj.

AGENT DE VÂNZĂRI

Cerințe:
- carnet de șofer CATEGORIA C, sau disponibilitate pentru a-l obține;
- persoană dinamică, serioasă, ordonată;
- experiență în gestiune și vânzări directe către clienți;
- cunoștințe de întocmire acte primare;
- disponibilitate pentru program prelungit și deplasări în interes de serviciu

(C.A.)

Informații suplimentare la tel. 0257-281 177; sau la 0742-077 200
Cererile însoțite de CV se pot depune la sediul firmei din str. Pădurii nr.169-171 sau pot fi trimise prin fax. 0257 - 210 211 până **LUNI 7 iulie 2003.**

Biroul Notarial Public din municipiul Arad,
B-dul V. Milea nr. 33-37, jud. Arad

ANUNȚĂ ONORATA CLIENTELĂ
PROGRAMUL DE FUNCȚIONARE A BIROULUI:

▲**DE LA 30 IUNIE LA 1 AUGUST 2003**
programul va fi între orele 9 și 15
Notari: CRIȘAN MARCEL BUJOR FLUERAȘ PETRU

▲**DE LA 4 AUGUST LA 5 SEPTEMBRIE 2003**
programul va fi între orele 9 și 15
Notar: MOȚ ANGELICA CIOIA MARIA

Urmând ca de la 8 septembrie 2003 să se reia programul obișnuit al biroului

În perioada 30 iunie-08 septembrie 2003 activitatea la sediile secundare din comuna Vinga și comuna Felnac este suspendată, urmând a fi reluată în program obișnuit din 09 septembrie 2003.

Notar public,
Moț Angelica

(2639018)

ANTON INDUSTRIES
2900 ARAD, Dn7 Km. 550 CP 8 CP 196
TEL: 00-40-57-216836
FAX: 00-40-57-216835
E-mail. antonind@rdslink.ro

S.C.Anton Industries SRL.
ANGAJEAZA:

- **PROGRAMATOR PENTRU DEPARTAMENTUL IT.**
  Responsabilitati:conceperea si dezvoltarea aplicatiilor software.
  Cerinte: - absolvent al facultatii de informatica / calculatoare (se accepta si student an terminal).
  - cunostinte de programare in Borland Delphi (prezinta avantaj), C++, baze de date SQL.
  - cunostinte de limba italiana (avantaj) sau engleza.
- **CONFECTIONERE calificate / necalificate pt.sectia CONFECTII;**
- **PERSONAL pentru sectia TRICOTAJE;**
- **PERSONAL calificat/necalificat pentru sectia CALCATORIE;**

(C.A.)

Asiguram:salarii atractive, transport, bonuri de masa, decontam abonamente.

Pentru postul de programator, toti cei interesati sint rugati sa trimita CV-ul la adresa de e-mail:nicu@antonind.ro sau ea sune la tel:0740 242 493.
Pentru restul posturilor, se pot obtine informatii la tel:216 836 sau la sediul societatii din Calea aurel Vlaicu Km 550 - stinga (Zona Industriala).

Cea mai mică dobândă
Cele mai mici rate

Vino și vei avea parte doar de avantaje:
- RATE FIXE DIRECT ÎN MAGAZIN*
- dobândă 13.5% rată procentuală anualizată (23.75% la sold)
- avans 0%
- fără limită minimă de creditare
- durata maximă a contractului - 36 luni

...ul Revoluției
... tel. 0742091390

*Finanțarea creditului este asigurată de către Banca Comercială Română

(3401677)

– 1200 EURO

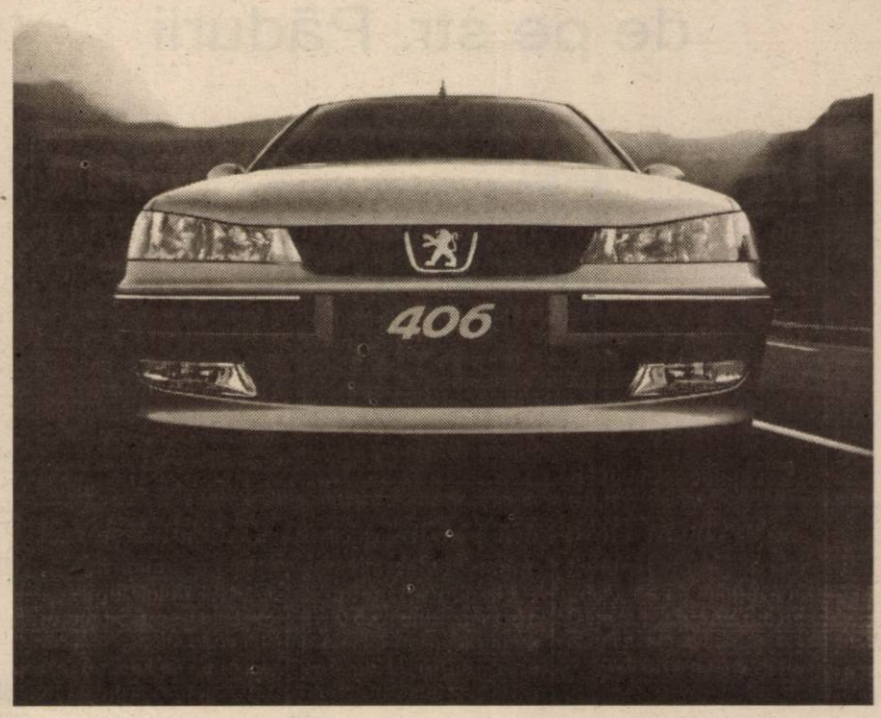

www.peugeot.com.ro

Acum ai o reducere de 1.200 EURO la Peugeot 406, pentru orice variantă de motorizare și de echipare.

PEUGEOT 406. CEL CARE VINE LA TINE.

406 PEUGEOT

AUTO SML - CONCESIONAR PEUGEOT
Micalaca 1, Est f.n. Arad, tel: 0257/278.738

(C.A.)

S.C. SATLINE S.R.L. TELEFON 251.461, 0744/507.211 SHOW ROOM ARAD, Piata Mihai Viteazul - BL. M7 - PARTER

TÂMPLĂRIE DIN ALUMINIU ȘI P.V.C.

CU GEAM TERMOPAN; PROFILE PVC TROCAL Germania; PROFILE ALUMINIU Grecia

NOU! RATE / 5 ani AVANS 0 (c.80)

Angajăm **personal** pentru comercializare produse (bere, cafea, etc.)

la KAISER FEST (4-5-6 iulie).

SELECȚIA ANGAJAȚILOR
miercuri și joi, ora 12,00
West Club MACAO,
Bd. Revoluției 88 (sub West Bank).

INFORMAȚII TEL. 0721.274.185.

(c.354/2003)

În vederea extinderii activității de producție în noua uzină de sisteme de distribuție electrică pentru autovehicule (cablaje) din Nădab/Chișineu-Criș

SC ALCOA FUJIKURA SRL (membră a Grupului Alcoa)

Scoate la concurs postul **INGINER DEPARTAMENT CALITATE**

CERINȚE
- studii superioare („UNIVERSITATEA TEHNICĂ AUREL VLAICU" - Arad sau „UNIVERSITATEA POLITEHNICA" - Timișoara)
- cunoașterea limbii engleze (limba maghiară constituie avantaj)
- bune cunoștințe de Excel, Word, MS Office
- cunoștințe cu privire la standardele de calitate (ISO 9001: 2000, QS 9000, VDA 6.1) - constituie avantaj

Societatea noastră asigură pregătire profesională la nivelul cerințelor mondiale, asigură continuitate în pregătire și perfecționare precum și transport la locul de muncă.

Rugăm pe cei interesați să-și trimită CV-ul în limba engleză împreună cu copiile certificatelor de studii și/sau specializare, pe fax la numărul 0257 - 307126 sau la adresa: SC ALCOA FUJIKURA SRL, Nădab, DN 79, km 37,5, jud. Arad sau pe adresa de email: Daciana.Rosca@alcoa.com

(3401655)

(c.652) MB **TÂMPLĂRIE PVC cu GEAM TERMOPAN** CALITATE GERMANĂ GEALAN Fenster-Systeme

ARAD, STR. CAIUS IACOB BL.R
FOSTUL Mag. CĂMINUL (lângă BANC POST)

[RATE până la 5 ani avans zero]

Angajăm ABSOLVENȚI studii superioare pentru atelier PVC

Tel: 0257-213.145, 0788.391.769, 0788.391.770, 0722.528.185

BENDEA

vinde

SÂRMĂ pentru balotat

la magazinul de pe str. Pădurii

TELEFON 228.966

(c.52)

S.C. ELECTRO FIDELITY ROMANIA S.R.L.
Arad, str. Petru Rareș 75

angajează

- ▲MAISTRU C-M rețele electrice
- ▲ ELECTRICIENI C-M rețele electrice
- ▲ INGINER pentru serviciul tehnic-producție rețele electrice

C.V.-urile se depun la sediul firmei prin fax: 0257-218.744 sau la adresa de e-mail: fidelity@rdslink.ro

Vor fi contactați telefonic doar cei selecționați.

Relații la tel. 0257-276.971.

(2639016)

---

s.c. **FRANCKMAR** s.r.l.

Execută
- **INSPECȚII TEHNICE PERIODICE**
- NOU! **VERIFICĂRI AMORTIZOARE**

pentru toate mărcile și tipurile de mașini de până la 3,5 tone!

Programări la telefon nr. 0257-255 204 ORAR: 8 - 17

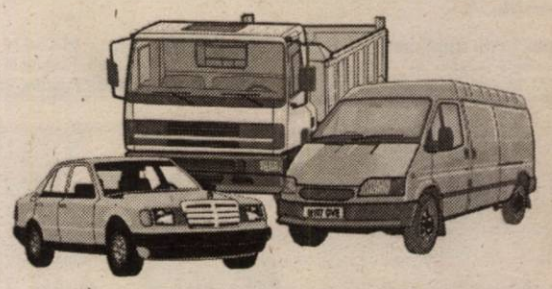

(3401637)

Angajează
VOPSITORI cu experiență
- Salarizare avantajoasă cu procent din manoperă
Informații la telefon nr. 0257-270 441

SC FRANCKMAR SRL - ARAD, Str. Andrei Șaguna nr. 16-18

Vreți să cumpărați? EURO-CASSA S.R.L.
Nu aveți bani?
2.000 25.000 EURO
6 % comision/an 100 luni durată de rambursare

Apartament casă, teren, pământ etc.

EURO-CASSA
ORAR 8⁰⁰-17⁰⁰
B-dul Decebal nr. 2-4, cam. 211. (S.C. PROIECT)
Telefon: 284.390

(2639009)

TIHANY s.r.l.
ANGAJAZA
pt. Sectia de preparate din carne, din Arad,
mezelari calificati
Pt. informatii suna-ti la
0745/645 193
0722/252 643.
*Cv-ul va fi insotit de fotografie

(c.A.)

---

s.c. **INSTALAȚII PROMPT SERVICE** s.r.l. CALEA TIMIȘORII NR. 39, ARADUL NOU

LANȚUL-SANEX

TEL. 0257-287.340, 0257-287.776, 0722.807.9

Vă oferă: **Articole** pentru: Instalații de apă, Gaz, Instalații sanitare, Electrice, Uz casnic și gospod

Servire promptă! PREȚURI MICI ORAR zilnic: sâmbăt

WEST BANK S.A.
ARAD, B-dul Revoluției nr. 88
TELEFON: 284.888; FAX: 285.202
WESTERN UNION TRANSFER DE BANI ®
Cel mai rapid mod de a primi bani din toată lumea

ADEVĂRUL

Cotidian independent Arad

Anul XV, nr. 3949

Miercuri, 2 iulie 2003 • 16 pagini • 5000 lei • e-mail: adevarul@arad.ro; adv.pub@arad.ro

BRAT Publicație auditată în semestrul I 2002 — Tiraj mediu zilnic vândut: 30 531

ASTRA VAGOANE CĂLĂTORI
Singurul producător de confort din domeniu
Str. Petru Rareș 1-3
Tel: 233.651 Fax: 258.168
e-mail: astra.calatori@astrac.rdsar.ro

Ceață locală

Fără nici o reținere se poate vorbi despre o criză politică la nivelul județului nostru. Performanțele politicienilor locali, în orice domeniu, fie el politic sau administrativ, sunt atât de insignifiante, încât cu greu s-ar putea aminti vreuna demnă de luat în seamă și care să aibă un impact asupra vieții județului nostru. Rămâne proverbial Nelu Aristide Dragomir care a adus FPP Banat-Crișana în Arad. Întrebarea ar fi: și care-i chilipirul?, dar aici regretatul deputat nu mai are nici o vină.

Cauzele crizei politice la nivel local trebuie căutate în activitatea partidelor politice. O activitate atât de rutinieră încât se poate ști cu un an înainte sau chiar cu mai mulți ce va face partidul în viitor. Și anume, se va preface că merge în teritoriu, chipurile, să vadă problemele oamenilor. Iar oamenii vor rămâne cu problemele lor, pentru că partidul doar promite și nu face mai nimic. Apoi, partidul se mai preface că încearcă să caute noi membri ca să se reîmprospăteze. Și ce găsește partidul? Tot felul de fosile politice, care circulă de la un partid la altul într-o veselie vecină cu inconștiența. Și partidul se bucură nespus când dă peste o asemenea fosilă, face mare caz în presă că l-a prins pe Dumnezeu de un picior aducând fosila în ograda sa. Cu care, cel mai adesea, se spală pe cap, fiindcă altceva mai bun de făcut cu ea nu are. Se întâmplă însă, uneori, să scoată fosila la bătaie într-o oarecare competiție politică. Și fosila clachează cu succes.

Partidele nu caută personalități adevărate. Cauza o știe toată lumea: cei care conduc partidele, cu rare excepții, n-au nevoie prin preajmă de oameni de valoare, pentru că aceștia periclitează locul șefilor. Un tip de valoare nu stă la infinit la remorca unui șef insipid și e firesc că vrea să-l înlăture. Insipidul știe că aceasta este dialectica și procedează în consecință: aduce în partid personalități care se mulțumesc cu un oscior, ciolanul rămânând, fără probleme, la îndemâna insipidului.

De când nu a mai promovat Aradul o personalitate în domeniul politic? Nu-mi amintesc. Și nici nu știu dacă aș avea ce să-mi amintesc. Aradul rămâne corigent chiar și la capitolul personalități împrumutate. De când au plecat în lumea celor drepți Ioan Alexandru și Ion Rațiu, în Arad au venit tot felul de persoane care nu spun nimic politicii românești.

I. IERCAN

(Continuare în pagina 5)

Avizând importul de seringi

MINISTERUL SĂNĂTĂȚII A INJECTAT O DOZĂ LETALĂ SANEVITULUI!

• Scoși din cărți, micii acționari amenință cu un tratament penal împotriva direcțiilor sanitare

– D-le Mircea Ardelean, câți mici investitori, persoane fizice, aveți în asociația de la Sanevit?

– Persoane fizice la S.C. Sanevit Arad sunt 2000.

– Cam cât la sută din capitalul social dețin acești 2000 de mici investitori?

– Până la 3%, nu mai mult.

– Dumneavoastră aveți acțiuni?

– Am și eu acțiuni, un pachet. Dintre persoanele fizice din Arad, sunt în top. Sunt unul dintre cei mai importanți acționari.

– Cât ar reprezenta acțiunile dumneavoastră?

– La prima emisiune de acțiuni am avut în jur de 0,7%.

– Cum ați devenit acționar la Sanevit, în ce împrejurări? Ce v-a determinat să achiziționați acțiuni la această societate comercială care azi nu prea este în situația să vă aducă satisfacțiile materiale pe care le-ați așteptat?

ȘTEFAN TABUIA

(Continuare în pagina 6)

Spitalele arădene - incapabile să intervină în caz de urgență extremă

Criză de seruri contra turbării, tetanosului și veninului de viperă

• Cel mai la îndemână antirabic - în... Ungaria!
• Câinii comunitari „mușcă" din bugetul spitalelor arădene 200 de milioane pe lună

Pag. 9

În urma unei ședințe strict secrete la CAS

Astăzi se finalizează listele cu disponibilizații din Sănătate

Cu porțile mai mult decât închise, conducerea Casei de Asigurări de Sănătate i-a convocat, ieri, la o ședință pe toți directorii de spitale din județ. În cadrul discuțiilor, conducerilor spitalelor li s-a adus la cunoștință bugetul alocat fiecărei unități în parte, precum și numărul de personal impus, după caz, fiecărui spital. În cursul zilei de astăzi, fiecare director va trebui să-și finalizeze listele cu disponibilizați. Cu amănunte despre numărul celor „puși pe liber" din sistem, precum și despre bugetele alocate spitalelor, vom reveni pe larg.

MADIANA POPESCU

Pag. 7

Lumea satului

ADEVĂRUL
Angajăm remizieri abonamente, pot fi pensionari bărbați, pentru zona Grădiște. Informații la telefon 281797 orele 9-15.

În acest număr

• Chișineu Criș va avea ȘOSEA DE CENTURĂ — Pag. 3
• Johnathan Sheele vine la Arad — Pag. 4
• Eu cu cine votez? — Pag. 5
• E greu când n-ai un leu, darmite 500 de milioane... — Pag. 7
• Avalanșa de după (euro) accize ȘANTAJUL ACCIZEI — Pag. 8
• În mare secret se pune la cale o combinație - surpriză în fotbalul arădean — Pag. 10

PARKTRONIC
Cel mai modern sistem de parcare din România
Stimati aradeni,
- cardurile de parcare sunt reincarcabile si au o garantie de 120.000lei.
- puteti returna cardul de care nu mai aveti nevoie si veti primi suma de 120.000 lei pe loc.
TELVERDE GRATUIT
08008.09009
(c.539)

POLARIS M HOLDING
Bd. Aurel Vlaicu 186
Tel: 0241 548.700
Fax: 0241 548.711
www.polaris.ro
office@polaris.ro
www.polaris.ro
Împreună pentru un oraș curat!

STILCONFORT
Str. Steagului nr. 1, Tel/Fax: 278.833
• MOBILĂ LA COMANDĂ
• UȘI DE INTERIOR - 100 MODELE CU 85 EURO/buc.
Piața Spitalului Bl. 1D, Tel. 253.868
Calea Timișorii nr. 53, Tel. 278.820
B-dul Revoluției nr. 26-28, Tel. 338.244

Meditații zilnice

Dacă spui întotdeauna adevărul, nu va trebui niciodată să-ți aduci aminte cu îngrijorare de lucrurile pe care le-ai spus.

Calendar

Astăzi, Soarele răsare la ora 5 și 15 de minute și apune la ora 21 și 13 minute. Au trecut 179 de zile din acest an. Au mai rămas 186 de zile până în 2004.

Praznicul zilei: Biserica ortodoxă: Așezarea veșmântului Născătoarei de Dumnezeu în Vlaherne, Sf. Voievod Ștefan cel mare; **Biserica greco-catolică:** Așezarea veșmântului Arhiep. Constantinopolului; **Biserica romano catolică:** Vizita Fecioarei Mariala Sfânta Elisabeta.

A venit BARZA!

La Arad: Stoian Gabriela, **Gabor** Ariana Melania, Crișan Paul Adrian, **Apostol** David Angelo, **Dinu** Alisa, **Proca** Ciprian Mihai, **Dumbra** Florin, **Lazărescu** Beniamin.

La Ineu: Vodă Flavia Alexandra.

Adevărul vă ascultă

La telefonul dimineții, 280944, între orele 9.00 - 12.00

☎ O cititoare a ziarului nostru domiciliată în Arad, str. Octavian Goga, afirmă: „De luni de zile nimeni nu a mai măturat strada pe care locuim. Sticle de apă minerală aruncate peste tot, mucuri de țigară, resturi de ambalaje.. Și când te gândești că nu suntem la periferia orașului..! Dimpotrivă!"

Sperăm că noua firmă de salubritate își va include, cât de curând, în programul său de lucrări și str. Octavian Goga.

Gălăgie pe Strand

Dl.Mihuț Stelian din Arad: „Astă noapte (n.n. 30/1), pe la ora 4 un agent economic de pe Strand a pornit muzica atât de tare, încât a trezit toată zona. Dl. Edeleni ce face acolo? Nu are jandarmi sau oameni de ordine care să ia măsuri împotriva acestora? Sau sunt toți pe o mână? E lipsă de respect față de cetățenii Aradului. Recunosc că a făcut treabă bună pe Strand , dar să se ocupe și de aceste aspecte care deranjează locuitorii din zonă."

Redactor de serviciu, M.P.

La telefonul după-amiezii, 280944, între orele 15,00 - 18,00

Cornel Oprișa, Bd. Dragalina nr.18, întreabă dacă mai sunt valabile convențiile civile între asociațiile de locatari și administratori. „În ziarul dvs., în urmă cu două-trei săptămâni s-a scris că mai sunt valabile. Care e adevărul?" Dacă „Adevărul" a scris că asemenea convenții mai sunt valabile, înseamnă că acesta e adevărul. Conform Codului civil, administratorii de bloc pot fi angajați fie cu contract individual de muncă, fie cu convenție civilă de prestări de servicii. Mai mult, HG 400/2003 (care a apărut după noul cod al muncii) precizează același lucru. Modalitatea de angajare a administratorului rămâne la latitudinea asociației de proprietari, care păstrează și actul (contractul sau convenția) încheiat între administrator și asociație.

Redactor de serviciu, G. K.

METEO

Vremea va fi caldă dar se va răci ușor față de ziua precedentă. Cerul va fi variabil, cu unele înnorări. Pe alocuri se vor semnala averse de ploaie însoțite de descărcări electrice și intensificări temporare ale vântului din nord-vest cu deosebire în zona montană.

Temp. max.: 29 la 31°C; temperaturi min.: 19 la 22°C

Rețeta zilei

VARZĂ NOUĂ CU CÂRNAȚI

Ingrediente: 4 cârnați (Trandafir); 2 linguri ulei; 1 kg varză nouă; 1 ceapă; 20 g unt; 1/8 l concentrat de legume; 1 pahar brânză de vaci + smântână; zeama și coaja de la 1/2 de lămâie; sare; piper; 1 legătură pătrunjel.

Se prăjesc cârnații în ulei încins (pe ambele părți). Se taie verzele în două, se scoate cotorul, se spală bine varza, se scurge și se taie fâșii. Ceapa se curăță, se taie mărunt și se călește în grăsimea încinsă. Se toarnă peste ea concentratul de legume, se adaugă brânza cu smântâna, zeama și coaja de lămâie și se amestecă. Se gustă de sare și piper, se încorporează varza, se acoperă cratița cu un capac și se lasă să fiarbă încet 2-3 minute. Se servește cu cârnații prăjiți.

Cercetat pentru fals privind identitatea

Polițiștii de frontieră au depistat și reținut o persoană care a încercat să iasă ilegal din România, prin Punctul de Trecere a Frontierei Nădlac, cu un pașaport fals. **Adrian Ion B.**, în vârstă de 34 de ani, din Brăila, a fost returnat din Spania în luna decembrie a anului 2002. El avea interdicție de a mai călători pe spațiul Schengen pe o perioadă de patru ani. Ca să treacă granița, a cumpărat un pașaport cu 250 USD de la un necunoscut din Brăila și a înlocuit poza acestuia cu cea a lui. Adrian Ion B. dorea să ajungă în Spania pentru a-și continua munca la negru.

N. BODRAN

Utilitare

Primăria Municipiului

Program de relații cu publicul (camera 5) luni-miercuri-vineri între orele 8-12; marți-joi între orele 8-12; 15-17 - tel. 284.744, tel. centrală 281.850.

Piețe, târguri

Azi este zi de piață la Pâncota, Beliu, Buteni, Șiclău, Macea, Vânători, Pecica, Șiria și zi de târg la Beliu și Buteni.

Mâine, joi, este zi de târg săptămânal la Curtici, Sebiș, Cermei, Săvârșin, Secusigiu, Zerind.

Farmacii de serviciu

• Farmacia **REMEDIUM** Arad, B-dul Revoluției nr. 52-54. Program luni-vineri: 7,30-20,00; sâmbătă 8,00-14,00. Telefon 233195. Eliberează medicamente compensate și gratuite. • Farmacia **LIBRO PHARMA NON STOP** Calea Aurel Vlaicu 60-68 (lângă stadionul (UTA) telefon 212.992. Eliberează medicamente compensate și gratuite. • Farmacia **TEAHAFARM**, Bd-ul Revoluției nr. 65. Program: luni-vineri 8-21, sâmbătă 9-13. Telefon 254.587. Eliberează medicamente compensate și gratuite. • Farmacia **„OMNIAFARM"**, Calea Aurel Vlaicu, Bl. Z28, cu program zilnic de la orele 8,00-22,00. Telefon 271724. Eliberează rețete gratuite și compensate.• Farmacia **ELPIS PHARM** Micălaca, zona Piața Soarelui, str. Voinicilor, colț cu str. Păsunii, Bl. 193, sc. A, parter. Program: luni-vineri 8-20, sâmbătă 8,30-14. Tel: 259-619.

Urgențe stomatologice

Cabinetul de pe str. Crișan (în spate la Gionelli) are program non-stop. Telefon: 253794. Cabinetul din B-dul Revoluției nr. 62, ap. 17. Zilnic: conform orarului (robot pe telefon); sâmbătă între 9-14. Telefon: 256.665.

Cabinetul Stomatologic din Calea Victoriei nr. 7 A asigură zilnic urgențe, inclusiv sâmbăta, între orele 10-15. Telefon 095.565.622.

Cabinetul stomatologic din B-dul Revoluției nr. 95, etajul I, asigură urgențe, zilnic între orele 8-14, telefon 282184.

Cabinetul Stomatologic din str. Crișan nr. 6 (vizavi) de Complexul Stomatologic) asigură urgențe stomatologice. Luni-Joi: 13,30-19,00; Vineri: 9,00-15,00. Tel. 338.101.

Cabinetul Stomatologic din str. Românului nr. 4 (lângă antichitățile de pe colț cu Mețianu) asigură zilnic urgențe stomatologice între orele 9-13; 15 - 20. Telefon 0744/752.020; 0723/013.704.

Sanitar-veterinare

Punct autorizat de însămânțări artificiale veterinare în Aradul Nou, str. Ady Endre nr. 21, tel. 288.292.

Dispensar veterinar

Dispensarul veterinar din Aradul Nou efectuează zilnic, orele 8-16 (sâmbăta 8-12) examen trichineioscopic, castrare porcine, ecornarea viteilor, însămânțări artificiale. Telefon 287.298.

Întreruperi de curent

Miercuri, 2 iulie: Calea Aurel Vlaicu Bl. A26, A27 (8-15); str. L. Rebreanu între Ciorogariu - Clujului (9-14).

Citire apometre

Miercuri, 2 iulie: Calea Timișorii, Gladiolelor, C.D. Loga, M. Cunțan, Miraj, Prislop, Lucernei, Măceșului, Fumicii, Posada, Ficusului, Piersicilor, Nalbei, Movilei, T. Mariș, Trifoiului, Mușcatei, Sunătoarei, Constituției, Câmpia Turzii, Borlea, Șpicului, Merișor, Viilor, Pinului, Petuniei, Armoniei, Bicaz, Păcii, Muncii, Semenicului, Ostașului, Sulina, Orșovei, Caransebeș, Gogol, Măgheran, Pandurilor, Guttenbrun, Zimbrului, Crângului, Lugojului, Cibinului, Munteniei, Timișului, Arieșului, Olteniei, Albinelor.

Administrația Financiară

Administrația Financiară a municipiului Arad: Asistență contribuabili (impozitul pe venitul global) - telefon 280633, 280733, int. 199 între orele 8,00-12,00. Informații suplimentare la www.finantearad.ro

Telefon de urgență la Poliție: 955

Noul număr de centrală telefonică ale I. J. P. (Inspectoratul Județean de Poliție) Arad: 207.100.

Protecția Consumatorului

B-dul Revoluției, nr. 50. Telefon: 257049.

Garda Financiară

B-dul Revoluției nr. 79, telefon: 281119.

Inspectoratul Teritorial de Muncă

Str. Episcopiei nr. 11-13, tel.: 211762, 211862, 257251.

Comenzi taxi

☎ **ALFA PLUS** 349.349; 256.222
☎ **TAXI ALFA** 22.88.88; 25.25.26; 0723.200.301; 0745-50.60.70
☎ **TAXI ARAD** 244.244; 274.444; 0722755440
☎ **DIESEL STAR** 212.222; 0722.361.011; 0745.645.645
☎ **EUROPA** 275.555; 0723.677.555; 0744.828.163
☎ **FAVORIT** 280.000; 281.111; 0740083333; 0742409992
☎ **GETAX** 280.705; 280.100; 280.548
☎ **MIRCO MILI** 230.530; 230.730

Cursul valutar*

VALORI ÎNREGISTRATE IERI, 1 IULIE 2003

Denumirea valutei	BNR	BCR		BRD		Banca Transilvania		Banca Românească		Banca Romexterra	
		C	V	C	V	C	V	C	V	C	V
Euro	37671	37300	37900	37500	37880	37100	37800	37400	37800	37400	37900
Dolar S.U.A.	33014	32700	33300	32740	33160	32700	33300	32731	33194	32750	33250
Forint	141	133	147	137	145	140	145	-	-	-	-

ADEVĂRUL
COTIDIAN INDEPENDENT ARAD
Editor: S.C. ADEVĂRUL Arad S.R.L.
COD FISCAL R 1681938 ● COD SICOMEX 19.604
● CERTIFICAT J 02/1886 / 31 X 1991 ● COD SIRUES 020956601 ● ISSN 1220-7489

Redacția și administrația: 2900 Arad, Bd. Revoluției nr. 81. Telefoane: SECRETARIAT - 281802, fax 280655, 280625; ADMINISTRAȚIE - CONTABILITATE - 281797; MICA PUBLICITATE - 210775; MAREA PUBLICITATE - 280904; CLUBUL PRESEI - 280989.

Consiliul de administrație: președinte - MIRCEA DORGOȘAN, telefon 281802, 280625; vicepreședinte - MIRCEA CONTRAȘ, telefon 281802, 280625; membri: LIZICA MIHUȚ, telefon 280070, ȘTEFAN TABUIA, telefon 280854, MIRCEA ȚÎȘCĂ, telefon 280904.

Colegiul de redacție: ȘTEFAN TABUIA (redactor-șef), telefon 280854; MARCEL CANCIU (șef secție foto), telefon 281701; ALEXANDRU CHEBELEU (șef secție sport), telefon 281701; GABRIELA GROZA (secretar general de redacție), telefon 280854; VASILE FILIP (șef secție cultură-învățământ-tineret), telefon 281855; 280003; IOAN IERCAN (șef secție politică), telefon 280943; DORU SAVA (șef secție social-economic), telefon 281738; NICOLAE OPREAN (șef secție actualități), telefon 281855; 280003; MIRCEA ȚÂȘCĂ (șef secție publicitate și difuzarea presei), telefon 280904; MIRCEA DORGOȘAN (președinte al Consiliului de administrație), telefon 281802, 280625.

Tiparul executat la Imprimeria S.C. MEDIAGRAF S.A. ARAD, str. Feleacului F.N., telefon 250902, fax 250920.

„Adevărul" poate fi citit și pe Internet la adresa http://adevarul.arad.ro

Horoscop

Miercuri, 2 iulie 2003

Berbec (21.03-20.04). Talentul dvs. de a vă pune în evidență printr-un comportament original se va manifesta total.

Taur (21.04-20.05). Planurile pe care le gândiți de multă vreme s-ar putea realiza chiar mai repede decât ați crede.

Gemeni (21.05-20.06). Zilele acestea ar fi mai bine să vă relaxați. Puteți încerca să găsiți soluții, să aflați mai bine ce doriți de fapt.

Rac (21.06.-22.07). Fiți atent și nu vă lăsați înșelat de aparențe. Bine ar fi dacă mijloacele pe care le veți utiliza pentru rezolvarea problemelor ar fi proporționale cu scopul.

Leu (23.07-22.08). Viața sentimentală revine în obiectivul dvs. Este posibilă o întâlnire deosebită sau o călătorie.

Fecioara (23.08-22.09). Nu idealiza prea tare noile dvs. relații! Vă puteți încrede doar în relațiile mai vechi.

Balanța (23.09-22.10). Veți pune la cale noi afaceri. Fiți prudent în ceea ce privește relațiile cu unii colegi!

Scorpion (23.10-21.11). Căutați să vă apropiați de persoanele pozitive din preajma dvs. și veți reuși să contracarați răufăcătorii.

Săgetător (22.11-21.12). Abilitățile personale de adaptare se vor pune pe deplin în evidență, ajutându-vă să obțineți ce doriți de la ceilalți.

Capricorn (22.12-19.01). Evitați pe cât puteți să vă certați cu partenerul. Domeniul relațiilor interumane nu este favorizat de astre.

Vărsător (20.01-20.02). Ar fi bine să vă achitați sau chiar să vă ocupați mai atent de sănătatea dvs.

Pești (21.02-20.03). După o perioadă dificilă, mai ales din punct de vedere rațional, iată că Soarele a răsărit și pe strada dvs.!

Echipa de serviciu
GABRIELA GROZA secretar de redacție
Bianca Felea, Adela Pop, Dina Rujan, Ramona Vidulescu tehnoredactare computerizată
Nadia Bodran, Doina Jurcă, Aurica Telcian, Dacian Toduța corectură

O personalitate științifică de primă mărime, invitată la Universitatea „Aurel Vlaicu"

Joi, 3 iulie a.c., ora 11,00, în Aula Magna „Iuliu Maniu" a Universității „Aurel Vlaicu", va avea loc festivitatea de decernare a titlului de **Doctor Honoris Causa** domnului **prof. univ. dr. LOTFI A. ZADEH (SUA)**, personalitate de primă mărime a științei și învățământului academic, considerat părinte al logicii fuzzy și a inteligenței artificiale.

Domnul LOTFI A. ZADEH are o carte de vizită impresionantă. De la prima lucrare din 1950 a fost citat până în prezent în 11.000 de lucrări de specialitate. Este membru a 13 societăți internaționale de profil, din America până în Japonia. De asemenea, pentru merite științifice excepționale a primit 9 medalii, 10 diplome și 14 titluri de Doctor Honoris Causa la mari Universități din SUA, Germania, Franța, Spania, Canada, Polonia, Cehia, Azerbaidjan.

Pentru că dl. LOTFI A. ZADEH **este pentru prima dată prezent în România**, și-au anunțat participarea la decernarea titlului de Doctor Honoris Causa mari personalități academice din România: rectori, decani, specialiști în domeniu.

Sunt invitați în Aula Magna a Universității „Aurel Vlaicu" toți cei interesați să-l asculte pe dl. LOTFI A. ZADEH, o legendă vie a științei contemporane, care va conferența cu acest prilej despre o temă de mare actualitate în domeniul de vârf al inteligenței artificiale.

RECTOR,
Prof. univ. dr. Lizica MIHUȚ

Chișineu-Criș va avea ȘOSEA DE CENTURĂ

După ce au atras în zonă investiții de zeci de milioane de EURO, creând mii de locuri de muncă, edilii orașului Chișineu-Criș au început demersurile pentru realizarea unui alt obiectiv de proporții, care va avea implicații deosebite pentru economia zonei. Este vorba despre realizarea unei ȘOSELE DE CENTURĂ!

Primii pași pentru realizarea acestui obiectiv au fost făcuți deja. Proiectul există, iar Administrația Națională a Drumurilor (beneficiarul lucrării) a depus la Inspectoratul Teritorial de Mediu documentația în vederea obținerii acordului de mediu pentru ȘOSEAUA DE CENTURĂ a orașului Chișineu-Criș.

De asemenea, Primăria orașului a organizat o dezbatere publică referitoare la acest subiect, invitând toți factorii implicați, inclusiv deținătorii de terenuri din vecinătatea traseului șoselei de centură. Cu acest prilej s-au prezentat și o serie de detalii ale proiectului. ȘOSEAUA DE CENTURĂ a orașului Chișineu-Criș are o lungime de 6,7 kilometri. Se prevede și realizarea unui nou pod rutier peste Crișul-Alb, plus un pasaj de cale ferată. Lucrările se vor desfășura în două etape. Prima etapă va începe în 2004, urmând ca finalizarea întregii lucrări să aibă loc în 2007-2008. Detaliile au mers până acolo încât s-au stabilit inclusiv locurile prin care animalele vor putea traversa viitoarea șosea!

Referitor la toate acestea, este de prisos să mai amintim **încântarea primarului Gheorghe Burdan** și a **viceprimarului Iosif Matula**, care, cu amabilitate, ne-au oferit toate aceste informații referitoare la ȘOSEAUA DE CENTURĂ CHIȘINEU CRIȘ.

N. OPREAN

Cronica măruntă

Portiera

M.M., o femeie de 22 de ani, a fost accidentată grav în timp ce circula regulamentar cu bicicleta pe strada Ștefan cel Mare. Vinovat de producerea accidentului se face Paven Daniel (22 de ani), din Zăbrani, care a deschis portiera din stânga a mașinii fără să se asigure. Femeia s-a izbit violent de mașină accidentându-se grav.

Agresiune

Este cercetat Pungă Mihai (22 de ani),din Vladimirescu, care a agresat un cetățean. Incidentul s-a produs în noaptea de 10 iunie a.c.. Rezultatele Poliției au apărut abia acum, pentru că victima agresiunii a avut nevoie de 22 de zile de îngrijiri medicale!

Defrișare ilegală

Este cercetat de către Poliție, în stare de libertate, GOLEA CĂLIN IOAN (28 de ani) din Hălmăgel care, în cursul lunii martie 2003, a tăiat ilegal 61 de arbori! Copacii erau proprietatea lui B.A. din Hălmăgel. Golea a fost amendat cu 18 milioane de lei, iar prejudiciul a fost recuperat.

Concediul primarului

Primarul Dorel Popa a declarat că va renunța la binemeritatul concediu, pentru că sunt mult prea multe de făcut în municipiu. Domnia sa își va lua o mică vacanță abia în luna octombrie. Pentru că au existat voci care spuneau că primarul își petrece concediul cu o anumită persoană (?!), Dorel Popa a ținut să sublinieze că știe să meargă și singur în vacanță!

Amendă astronomică

Garda de Mediu Arad a amendat cu 100 milioane de lei societatea comercială Remat SA, pentru nelivrarea la fondul de mediu a sumelor datorate pentru anul în curs (aproximativ 730.000 lei). Garda de Mediu Arad atrage atenția agenților economici că plata la fondul de mediu se face lunar, până în data de 25 a lunii, pentru luna precedentă.

Ritmuri Reggae

Casa de Cultură a Sindicatelor din Arad, în colaborare cu Ovidius Travel și Askum Music, prezintă în data de 12 iulie 2003, ora 20.00, un spectacol extraordinar susținut de formația „Dread Kings ", din Africa de Sud. În deschiderea concertului, va cânta grupul vocal instrumental DN1 din București. Biletele se pot cumpăra de la agenția Sălii Sindicatelor (între 09.00 și 20.00).Rezervări de locuri la tel.231307.

SE URMĂREȘTE FALIMENTAREA ȘCOLILOR DE ȘOFERI

În baza unui acord dintre Inspectoratul Județean de Poliție și Uniunea Națională a Transportatorilor Rutieri din România (UNTRR), Aradul face parte dintr-un program experimental care prevede desfășurarea pe calculator a probei teoretice pentru obținerea permisului de conducere.

Noul model propus a dat naștere la critici virulente venite din partea a două școli de șoferi, cu prestigiu. Domnii Florentin Vârtaci și Lucian Rusu au înaintat memorii ministrului de interne și ministrului transporturilor, prin care considerau neavenită noua măsură. Dl. Lucian Rusu a avut bunăvoința să ne răspundă la câteva întrebări referitoare la noul mod de testare.

- D-le Rusu, ce reproșați noului sistem?

- Pentru a putea începe examinarea pe calculator,mai întâi trebuia pus programul la dispoziția școlilor, iar întrebările ar fi trebuit să fie deja publicate ca să se poată începe pregătirea candidaților. Dar totul se desfășoară în secret. Încă ceva: sistemul despre care vorbim e organizat de o firmă particulară, care nu-și asumă răspunderea pentru autenticitatea și calitatea materialelor după care se va face examinarea.

- Și atunci?

- Nu știu mai mult. Inspectoratul General al Poliției refuză, cu încăpățânare, să publice versiunea oficială a întrebărilor. În schimb, apar tot felul de cărți, pe toate tarabele, cu tot felul de răspunsuri greșite.

- De ce toată această tevatură?

- Măsura are în vedere falimentarea școlilor de șoferi și preluarea monopolului pregătirii candidaților de către UNTRR. Anumite școli vor fi dotate de ei, iar celălalte or să dispară.

- UNTRR susține că examinarea pe calculator se practică și în Occident.

- Nimic mai fals. Doar în Austria și Elveția există acest sistem. El nu prezintă avantaje majore și, totodată, e scump. Nu cred că a venit vremea să supunem cetățenii la plata unor taxe suplimentare!

A consemnat
DAN ROMAN

Un ziarist francez a venit în România ca să scrie despre ștrandul arădean

Un ziarist francez a venit, ieri, în Arad pentru a vizita și a scrie despre Ștrandul „Neptun". **Henri Gillet** - reporter la ziarul **„Les nouvelles de la Roumanie"** - a văzut imagini și a aflat despre ștrandul arădean de pe site-ul www.virtualarad.net, pagină de internet ce conține informații despre Arad.

El spune că a rămas surprins când a aflat care sunt dimensiunile locului de agrement, cum este administrat, câți agenți economici își desfășoară activitatea aici! **„Am fost mirat când am văzut așa un loc frumos, pentru că eu auzisem despre România că e o țară numai de hoți, prostituate și copii handicapați. Am hotărât să fac acest reportaj pentru că am vrut să afle și alții că sunt și lucruri frumoase aici..."**, declară **Henri Gillet.**

Reportajul va apărea în câteva săptămâni în revista „Les nouvelles de la Roumanie".

N. BODRAN

Un arădean era să fie omorât în bătaie în Piața UTA

Un agresor e în pușcărie, celălalt dat în urmărire generală

Bogdan Gheorghe (32 de ani) din Arad a fost prezentat Parchetului de pe lângă Tribunalul din Arad, care a dispus cercetarea lui în stare de arest preventiv. El este cercetat pentru săvârșirea infracțiunii de tentativă de omor. Victima, R.G., a fost găsită luni dimineața, în jurul orelor 05.00, zăcând în fața barului „ANDO". R.G. (44 de ani) se afla în stare de semiconștiență ca urmare a loviturilor primite în zona capului cu un corp contondent (o țeavă de fier). Ziarul nostru a scris ieri despre această agresiune, dar la acea oră nu se cunoșteau încă bătăușii. Cetățeanul bătut a intrat în comă la scurt timp după internarea la Spitalul Județean. În urma cercetărilor efectuate de către Poliția Municipiului Arad, s-a ajuns la concluzia că a fost agresat de către Bogdan Gheorghe (32 de ani) și Bogdan Lazăr (18 ani). Ultimul se sustrage urmăririi penale. A fost dat în urmărire generală în vederea identificării și reținerii.

O. BULZAN

Într-un caz de fraudă dovedită la Sâmbăteni

PARCHETUL ÎNTÂRZIE SĂ ÎNCEAPĂ CERCETAREA PENALĂ

Comisarii Gărzii Financiare Arad au reînceput verificările la societățile **TI&NU OIL și Giolantini Imperial** din Sâmbăteni. Cele două societăți, cam certate cu legea, au ca obiect de activitate comercializarea de produse petroliere. În urmă cu un an, Garda Financiară a mai confiscat peste 30 de tone de combustibil de la firmele în cauză și s-au aplicat amenzi în valoare de câteva miliarde de lei.

„Ambele societăți sunt en-gros-iste, dar au vândut combustibil și la pompă, fără a deține autorizație. Deși Garda Financiară a sesizat de nenumărate ori Parchetul în legătură cu infracțiunile comise de administratorul societății, până în prezent nu a reușit să se pună în **mișcare cercetarea penală"**, ne-a declarat comisarul-șef **Dan Cancel.**

Cele două societăți au avut strânse legături comerciale cu Baron Oil și Bizantin Oil din Timișoara, care au comercializat, la negru, produse petroliere venite din Belarus.

Deocamdată, instanța de la Lipova a dat câștig de cauză reprezentantului firmelor din Sâmbăteni, dar Garda Financiară a înaintat recurs, considerând că probele care dovedesc afacerile dubioase cu produse petroliere, aflate la dosar, sunt elocvente.

„Nouă ni se pare strigător la cer ceea ce s-a întâmplat la Lipova, dar avem încredere că justiția va face dreptate", a mai spus **Dan Cancel.**

SORINA AMBRUȘ

Teste SIDA

Programul Direcției de Sănătate Publică privind depistarea cazurilor de SIDA continuă. Pe parcursul ultimei săptămâni, doar trei sute de arădeni s-au adresat Laboratorului de la Spitalul Județean pentru a li se recolta gratuit probe de sânge în acest scop. În această cifră se includ și cele 40 de prostituate racolate de Poliție de pe stradă și aduse la analize. La dispoziția medicilor mai sunt 500 de teste.

„Vom continua acțiunea până la epuizarea diferenței de 500 de teste pe care o mai avem pe stoc. Se știe că SIDA e o boală care face din ce în ce mai multe victime. Pentru a o combate, trebuie să o și cunoaștem. Iar primul pas constă în depistarea virusului HIV. Consider că acest program reprezintă o facilitate foarte însemnată pentru noi toți, mai ales că testele se efectuează gratuit iar rezultatele sunt confidențiale", preciza dr. Dana Negru, coordonator de program.

M. P.

Radio „NEPTUN" face concurență teraselor de la strand care dau muzica la maxim

Radio Neptun va face ca agenții economici să lase muzica la volum mai mic pe terasele pe care le administrează. Unul dintre scopurile pentru care am înființat acest post de radio este să facem concurență teraselor care dau muzica la maxim...", a declarat, ieri, când Radio Neptun a emis pentru prima dată, Edeleni Coloman - directorul G.C.A.

Programul postului de radio va cuprinde muzică, dedicații, știri despre evenimentele care au loc în incinta ștrandului și publicitate pentru agenții economici.

Cunoscutul realizator de emisiuni de radio, **Cătălin Lăpușcă,** este coordonatorul postului radio „Neptun". El va fi ajutat de încă patru colaboratori. În ceea ce privește muzica ce va putea fi ascultată la Radio „Neptun", Cătălin Lăpușcă spune că aceasta va fi una alertă, pentru ca lumea să nu se plictisească. Edeleni Coloman declară că investiția pentru acest post de radio se ridică la aproximativ 30 de milioane de lei.

Despre ce părere au arădenii care frecventează ștrandul în legătură cu noul post de radio, am ascultat câteva opinii.

Irina Mihăiescu (23 ani) - studentă: „Cred că este bine că există un radio al ștrandului. În acest fel, pentru că se vor putea face și dedicații, va fi mai multă distracție. În ceea ce privește genul de muzică, mie mi-ar place să ascult Enrique Iglesias sau Riky Martin."

Dana Sfăt (17 ani) - elevă: „Mă bucur că ștrandul o să aibă propriul post de radio. Aici aș vrea să ascult numai muzică nouă, de calitate."

Elisabeta György (57 ani) - pensionară: „E bine că s-a deschis acest radio. Poate mai încetează și ăștia cu muzica de la terase. Că fiecare își pune ce muzică vrea, toți dau la maxim și iese un amalgam din care nu mai înțelegi nimic, ba chiar te doare capul...".

NADIA BODRAN

Șeful Delegației Comisiei Europene în România, JONATHAN SHEELE, vine la Arad

• La inaugurarea Centrului de informare europeană

După ce în ultimele luni în județul Arad au fost înființate cinci Puncte de informare europeană, respectiv în localitățile Curtici, Lipova, Pâncota, Chișineu-Criș și Hălmagiu, marți, 8 iulie, la ora 11, va avea loc inaugurarea Centrului de informare europeană în municipiu. La eveniment va fi prezent, alături de oficialități locale, Jonathan Sheele, șeful Delegației Comisiei Europene în România. Domnul Sheele a răspuns invitației oficialităților arădene, confirmând participarea la deschiderea Centrului de informare europeană Arad.

Cele cinci puncte de informare europeană și centrul din Arad sunt incluse în proiectul PHARE Europa „Rețea de Centre de informare europeană în regiunea Arad", lansat de Direcția de Asistență Comunitară în luna martie a acestui an. Valoarea proiectului este de 50.000 de euro, din care contribuția Uniunii Europene este de 35.000 de euro.

Centrul de informare europeană Arad va fi situat pe Bd. Revoluției nr. 85 - 87, și va răspunde nevoilor tuturor categoriilor de persoane interesate de informații legate de Uniunea Europeană, contribuind la o mai bună cunoaștere și înțelegere a acțiunilor acesteia.

G. KNAP

Guvernul - imun la lacrimile țăranilor arădeni!

** Pentru culturile de pe cele 5.472 de hectare distruse de grindină, nici o despăgubire*

Chiar dacă a trecut o săptămâna de la vijelia îngrozitoare care s-a abătut asupra județului, încă se mai lucrează la centralizarea datelor și la estimarea prejudiciilor.

În municipiu, pagubele se ridică la un miliard de lei: au fost afectate 32 de imobile, o gheretă, cinci garaje și 36 de autoturisme.

În județ, furtuna a distrus cu precădere culturile agricole. Cele mai afectate localități au fost Semlac, Secusigiu, Mișca, Zerind, Apateu și Petriș. La o primă estimare efectuată de Direcția Agricolă, 5.472 de hectare de culturi au fost distruse. Prejudiciul se ridică la 45 de miliarde de lei. Guvernul nu va acorda nici un fel de sprijin pentru năpăstuiții soartei. „Păcatul" agricultorilor este doar acela că nu și-au asigurat culturile...

S. AMBRUȘ

Universitatea de Vest „Vasile Goldiș" - noi dimensiuni ale cooperării internaționale

Rectorul Universității de Vest „Vasile Goldiș" din Arad, prof. univ. dr. Aurel Ardelean, efectuează în perioada 30 iunie -11 iulie, o vizită în Australia, la invitația rectorului Universității Ballarat, prof. Wayne Robinson. Între cele două instituții de învățământ superior va fi semnat un memorandum ce va constitui baza viitoarelor relații de cooperare și proiecte comune. Programul include și vizite la Universitatea Regală din Melbourne și Universitatea Tehnologică din Sidney. Rectorul Universității de Vest „Vasile Goldiș" va avea mai multe întâlniri cu reprezentanții comunităților de români din Australia, în prezența consulului onorific al României, Ion Cojocaru. De asemenea, prof. univ. dr. Aurel Ardelean va fi invitat în două emisiuni de limbă română, difuzate la posturile Radio 3 Triplu Z și Radio SBS. Unul dintre principalele obiective ale vizitei în Australia este stabilirea de contacte cu tineri de origine română ori vorbitori de limbă română, care doresc să studieze la Universitatea de Vest „Vasile Goldiș" din Arad. Rectorul UVVG, prof. univ. dr. Aurel Ardelean, va analiza și posibilitatea înființării unor incubatoare de afaceri în regim de parteneriat cu instituții sau organizații profesionale din Australia.

La întoarcerea din Australia, prof. univ. dr. Aurel Ardelean va participa, sâmbătă, 12 iulie, la Lyon, la reuniunea Consiliului Executiv al Federației Europene a Școlilor (FEDE), rectorul Universității de Vest „Vasile Goldiș" fiind și vicepreședinte al acestei organizații. Ordinea de zi a întrunirii de la Lyon include o analiză a rezultatelor înregistrate în sesiunea de examene FEDE iunie 2003, precum și dezbateri privind cooperarea cu Consiliul Europei și cu Federația Elvețiană a Școlilor Particulare.

Biroul de presă al Universității de Vest „Vasile Goldiș" Arad

Accident în fața Primăriei

Aseară, în jurul orei 19,30, s-a produs un accident de circulație în fața Primăriei. Un bărbat în vârstă de 84 de ani a fost lovit de o mașină. Surse din cadrul Poliției spun că acesta s-a angajat în traversarea străzii pe trecerea de pietoni, dar se pare că la semafor era roșu. Bătrânul a fost transportat de urgență la Spitalul Județean, unde i s-au făcut primele investigații medicale, el rămânând internat, pentru supraveghere. Poliția, care spune că accidentul nu a fost unul grav, a început cercetările în acest caz.

G. K.

Cozi la intrarea în țară prin Nădlac, din cauza defectării calculatoarelor

Traficul rutier în vama Nădlac s-a desfășurat cu dificultate, marți, după ce serverul la care este conectată rețeaua de calculatoare a polițiștilor de frontieră s-a blocat.

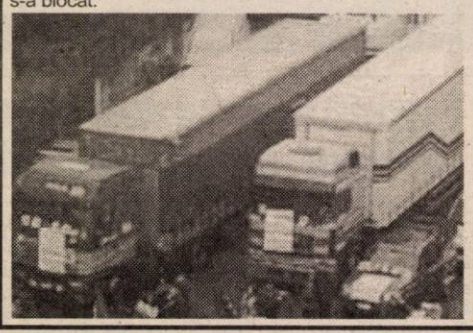

Problemele au persistat timp de cîteva ore, astfel că activitatea de verificare a persoanelor care au trecut prin vamă s-a desfășurat greu, fără baza de date informatizate, formîndu-se cozi în special la intrarea în țară, unde oamenii au așteptat cîteva ore.

Cozile semnalate în partea ungară a frontierei se întindeau pe o distanță de aproape trei kilometri. Mici blocaje s-au înregistrat și pe sensul de ieșire din țară.

Potrivit unor surse din cadrul Inspectoratului Județean al Poliției de Frontieră Arad, astfel de probleme apar des, din cauza calculatoarelor vechi de peste opt ani, care nu mai fac față volumului de date. Aceleași surse autorizate susțin că au fost solicitate în repetate rînduri de la Inspectoratul General al Poliției de Frontieră calculatoare mai moderne, însă acestea nu au fost trimise încă punctelor de control din vămi.

MIERCURI, 2 IULIE 2003

TVR 1

7,00 Jurnalul de dimineață
7,15 ABC util
7,30 Odiseea dimineții
8,00 Matinal de vacanță
9,00 Năzdrăvăniile fraților Kratt - s.
9,30 Vacanță în stil mare
11,00 Profesioniștii - rel.
12,00 Dragoste și răzbunare - s., rel.
12,55 Să vezi și să nu crezi! - rel.
13,10 Destine secrete - s., rel.
14,00 Jurnalul de prânz
14,30 Oameni ca noi
15,00 În mintea lui Herman - s.
15,30 Conviețuiri
16,50 Destine secrete - s.
17,40 Dragon Ball Z - d.a.
18,05 Dragoste și răzbunare - s.
19,00 Jurnal. Meteo. Sport
19,45 Să vezi și să nu crezi!
20,00 Unu și unu
21,00 România - Rusia, un nou început
21,30 Îmblânzitorul de cai - p. a II-a
21,30 Jurnal de noapte
23,40 Taverna estival
0,40 Guinevere - dramă, SUA, 1999

TVR 2

8,00 Miracole - s., rel.
9,00 Cavalerii legendari - doc.
9,30 Desene animate
10,00 Tonomatul DP2
12,00 Tineri și îndrăgostiți - s., rel.
13,00 Știri
13,15 Patrimoniu românesc
13,45 Desene animate
15,00 Ușa turnantă
16,00 Tineri și îndrăgostiți - s.
17,00 Banatica - emisiune în limba maghiară
17,30 Rural XXI
18,00 Meleaguri de cântec
18,30 Știri regionale
20,15 Miracole - s.
21,15 Profil
21,30 Telejurnal
22,00 Eurofotbal
23,00 Cea de-a doua noapte - film
1,00 Saint-Tropez - s., rel.
2,00 Cavalerii legendari - rel.
2,30 Cea de-a doua noapte - f. rel.

PRO TV

7,00 Teo - rel.
7,55 Știri vesele cu Bordeianu
8,00 Știrile Pro TV - Ziarul dimineții tale
9,00 Tânăr și neliniștit - s., rel. (AP)
10,30 Smallville - s.
11,30 Învățați engleza cu Victor - rel.
12,00 Capcana timpului - s.
12,55 Știrile Pro TV
13,30 Părinți și copii - s.
14,30 Te iubesc - s.
16,00 Tânăr și neliniștit - s. (AP)
17,00 Știrile Pro TV
18,00 Tânăr și neliniștit - s. (AP)
19,00 Știrile Pro TV
20,00 Insecte ucigașe - acțiune, SUA, 1998
22,00 Leana & Costel (12)
22,30 Familia Bundy - s. (AP)
23,00 Știrile PRO TV
23,45 Războiul troian - f. SUA, 1997
1,45 Parteneri în slujba legii - s.
2,15 Știrile PRO TV - rezumatul zilei
2,30 Învățați engleza cu Victor - rel.
5,00 Părinți și copii - s.

TV ACASĂ

6,00 Perla, cărările iubirii - s., rel. (AP)
6,45 Cealaltă femeie - s., rel.
7,30 Rețeta de Acasă - rel.
7,45 Învață franceza cu Victor - rel.
8,00 Dragoste și putere - s., rel.
8,30 Învață engleza cu Victor - rel.
9,00 Juana - s., rel.
10,15 (AP) Pisica sălbatică - s., rel.
11,10 De 3 x femeie - rel.
12,15 (AP) Răzbunarea - s., rel.
13,10 5' shopping - rel.
13,15 Învață franceza cu Victor - rel.
13,40 Secretul iubirii - s.
16,00 (AP) Salome - s.
17,00 (AP) Dragoste și putere - s.
17,30 Povestiri adevărate
18,00 Rețeta de acasă
18,10 (AP) Cealaltă femeie - s.
19,00 (AP) Perla, cărările iubirii - s.
20,00 (AP) Pisica sălbatică - s.
21,00 De 3 x femeie
22,00 (AP) Juana - s.
23,00 5' shopping
23,05 (AP) Răzbunarea - s.
0,00 Povestiri adevărate - rel.
0,30 Învață franceza cu Victor - rel.

HBO HBO

8,00 Îți amintești de mine? - comedie, Anglia, 1997 (12)
9,20 Nadine - comedie, 1987 (12)
10,45 Doamna Caldicot și războiul verzei - dramă, Anglia, 2000
12,35 Luptătoarea - dramă, 2000 (12)
14,25 Nebuni și frumoși - dramă, 2001 (12)
16,00 Îngerii lui Charlie - acțiune, 2000 (12)
17,35 Mighty Joe Young - aventuri, 1998 (12)
19,30 Semnale de fum - dramă, 1998 (12)
21,00 Mai rău nu se poate - comedie, 2001 (12)
22,40 Răzbunarea lui Beck - thriller, Suedia, 2001 (12)
0,15 Vieți sordide - comedie, 2000 (16)

PRIMA TV

7,00 www.primatv
7,30 Uite cine mă întreabă - rel.
8,00 Video Star
11,15 Detectivi de elită - s.
12,00 Vânătoarea comorilor - s. (AP)
13,00 Luna sălbatică - s. (AP)
14,00 Prietene și rivale - s.
15,30 Călătorii în lumi paralele - s. (AP)
16,45 Big Brother - Camera secretelor
17,00 Tracker - s.
17,57 Rețeta zilei
18,00 Focus
19,00 Camera de râs
19,30 Big Brother - Fratele cel mare
20,45 Clanul italienilor - f. 2000
23,00 Focus plus
23,30 Salut! Big Brother - Fratele cel mare
0,30 Big Brother - Camera secretelor
0,45 Clubbing Show
1,00 Călătorii în lumi paralele - s., rel.
2,00 Focus plus - rel.
2,30 Chat TV

ANTENA 1-TV ARAD

6,00 Divertisment - rel.
6,30 Știri Arad - rel.
7,00 Observator
8,00 Îngerii lui Charlie - s.
9,00 Dragoste cu obstacole - s.
10,00 Zile din viața noastră - s.
11,00 Milagros - s.
13,00 Știrile amiezii
13,15 Un polițist la pensie - f. SUA
15,00 (AP) Îngerii lui Charlie - s.
16,00 Emisiune în limba bulgară
16,30 Știri Arad
* Sport * Meteo
17,00 Știri
17,20 Yago - s.
19,00 Observator
* Sport * Meteo
20,00 Dragoste și trădare - f., SUA, 2001
22,00 Observator
22,30 Știri Arad
23,45 Cocktail Show
22,50 Pericol în adâncuri - comedie, SUA, 1997
0,30 As If - s.
1,00 Observator - rel.
2,00 Milagros - s., rel.
4,00 Yago - s., rel.

TV RCS

9,00 Divertisment
9,30 Știrile RCS 1 - rel.
10,10 5 minute de carte
10,15 Tradiții și folclor
10,30 Cum să-mi îngrijesc câinele - doc.
11,15 Dulce ispită - s., rel.
12,00 Atitudini - rel.
13,00 Conviețuiri - rel.
13,30 Știrile RCS 2 - rel.
14,10 Videoclipuri
14,30 Dulce ispită - s.
15,15 Videoclipuri
15,30 (AP) Lena - cei 100 de copii ai mei - film
17,00 Emisiunea ICOS
17,30 Știrile RCS 1
18,10 Videoclipuri
18,15 (AP) Povestea lui J.M. Gibson - film
19,45 Lumea adâncurilor - doc.
20,00 O oră cu Dani Dascălu - informativ
21,00 Eurocops - doc.
21,45 Videoclipuri
22,00 Știrile RCS 2
22,40 (12) Aur în adevăratul sens al cuvântului - film
24,00 Închiderea programului

B1 TV

6,10 Fox News
7,25 Calendar ecumenic
8,00 Espresso
11,00 Fan X
11,30 Gala - rel.
12,25 Calendar ecumenic
12,30 Știri
13,00 Nașul - rel.
15,00 La Strada - rel.
15,30 Max It. - rel.
15,45 Fan X - rel.
18,00 Pakua - rel.
18,30 Beverly Hills, 90210 - s.
19,30 La Strada
19,50 Max It
20,00 Știri
20,30 Gala
21,30 Ediția de noapte
22,00 Nașul
23,30 Beverly Hills, 90210 - s.
0,30 La Strada - rel.
1,00 Știri - rel.
1,30 Fox News

TELE 7 ABC

7,35 Șapte știri - rel.
9,15 Oglinda poveștilor - rel.
9,45 Aventurierii creației
10,30 Agent 22 - Nebunul - s., rel.
12,00 Vacanțe de pomină - rel.
12,30 Dosarele Terrei
13,00 Umbra bumerangului - f. rel.
16,45 Dosarele Terrei - rel.
18,00 Agent 22 - Nebunul - s.
18,45 Vacanțe de pomină
19,20 Șapte știri
20,00 Confruntarea: Bambusul iarna - film
22,00 Germania astăzi
22,20 Vacanțe de pomină - rel.
22,50 Șapte știri

REALITATEA TV

7,00 Jurnal
7,15 Trezirea la realitate
10,00 English News
10,05 Economia
11,00 Jurnal
12,15 În fața națiunii
14,00 Știri
14,15 Bătălia pentru România
16,00 Jurnal
17,15 Sport Mania
18,00 Știri
18,15 În centrul atenției
19,00 Jurnal
20,15 Ediție specială
21,00 Jurnal
21,45 În fața națiunii
23,15 Bătălia pentru România
1,00 Știri

Redacția Adevărul nu își asumă răspunderea pentru modificările ulterioare intervenite în programele TV

Eu cu cine votez?

Unora li s-ar părea prematură o astfel de întrebare. Pentru că alegerile locale sunt peste un an, iar cele generale și prezidențiale mai îndepărtate chiar, în timp. Eu mă întrebam cu cine votez gândindu-mă la alegerile locale. Și o făceam pentru că toate partidele importante, fără excepție, anunțau pe piață listele de candidați cu mare tam-tam până la începutul verii. N-a fost să fie, cu excepția PD, din diverse rațiuni care țin atât de strategia partidului, cât mai ales de penuria de candidați cu șansă.

Fiecare partid vrea să vină cu ce are mai bun la alegerile pentru funcția de primar al Aradului. Dar ce te faci dacă în partid nu ai nici o persoană competitivă? O dai cotită, invocând tot felul de pretexte. Cum spuneam, scuzele încep cu strategia și tactica partidului, continuă cu timpul prea suficient până la alegeri, alții pretextează căldura mare a verii și câte nu mai găsește partidul ca să-și scuze neputințele.

În privința PSD, lucrurile sunt clare cu candidații. Dorel Popa depinde de doi factori esențiali: unu, rezultatele administrației sale, care vor fi știute exact către sfârșitul mandatului și doi, decizia Bucureștiului. Chiar și decizia Bucureștiului va fi influențată de rezultatele primarului Dorel Popa. Ceilalți pretendenți anunțați pe piață și anume: Rodica Borza, Edeleni Coloman și Emanoil Voicu rămân în stand-by și e greu de spus spre cine va înclina balanța în cazul că Dorel Popa nu va candida. Fiecare are plusuri și minusuri. Rodica Borza ar putea fi susținută de primar și de unii membri din Biroul Executiv, Edeleni Coloman e activ, dar e maghiar și, din păcate, în România încă se mai pune în balanță și naționalitatea candidatului, iar Emanoil Voicu are experiența de viceprimar, o experiență care cântărește greu atunci când se va lua decizia de nominalizare a candidatului.

Problema este: când se va lua decizia? Chiar dacă ar vrea să spună, nici președintele PSD Arad, Dorel Popa, nu ar putea s-o facă. Pe la colțuri, radio-șanț vine cu glume de genul: Creț Nicoară va candida pentru Primăria Aradului. Sau se mai vehiculează știri mai pertinente, cu Dan Ungureanu în postură de candidat la aceeași primărie.

Deocamdată, oricine ar face vreo afirmație în privința PSD rămâne în domeniul speculațiilor. Unii plutesc chiar în domeniul ficțiunii, dar fiecare e liber să aibă propria opinie. Oricum, în privința PSD nu se pot face afirmații categorice vizând candidatul la Primăria Aradului. Nu știu nici liderii PSD acest lucru, iar noi cu atât mai puțin.

Așa că întrebarea - cel puțin în privința PSD - eu cu cine votez? este absolut firească.

PNL a făcut vorbire, în diverse declarații că ar putea candida Gavril Popescu și Valentin Neamț. Nimic oficial însă nu a venit din partea partidului. Așa că, eu cu cine votez?

PRM caută cu disperare un candidat, a și găsit unul, cu șanse reale, dar rămâne de văzut dacă acesta acceptă. PUR l-a anunțat, tot neoficial, pe Dan Ivan, iar PNȚCD rămâne, deocamdată, la Ovidiu Marian, dar tot neoficial. PSM înafară de M. Lelik nu are pe nimeni de aruncat în luptă, iar despre alte partide e greu de zis ceva. Cum spuneam și altădată, PD e singurul partid care și-a nominalizat candidații: Gh. Seculici, Gh. Falcă, Liviu Ioja. Sunt singurele certitudini, deocamdată, în privința candidatului la Primăria Aradului.

Așa că întrebăm partidele, pe bună dreptate, noi, cetățenii, cu cine votăm?

Aș vrea să amintesc un lucru, nu lipsit de importanță. Nu se știe niciodată de unde sare iepurele și partidele ar putea descoperi pe ultima sută de metri personalități neînregimentate politic și care să rupă gura târgului. Există un precedent: Dorel Popa. Și atunci, întrebarea eu cu cine votez? rămâne de actualitate până la începutul campaniei electorale.

I. IERCAN

Gheorghe Feieș, președinte al PRM Arad:

„Sunt hotărât să candidez la Consiliul Județean“

Liderul peremist arădean, Gheorghe Feieș a declarat, în cadrul conferinței de presă de ieri, că este hotărât să candideze, la viitoarele alegeri, pe lista consilierilor județeni. **„Sunt hotărât să candidez la Consiliul Județean“**.

Întrebat dacă poate să nominalizeze alți candidați pentru funcția de consilier sau primar, Gheorghe Feieș a spus că definitivarea listelor se va face la sfârșitul lunii august. De asemenea, Feieș a precizat că la alegerile locale PRM Arad are posibilitatea de a face înțelegeri cu orice formațiune pentru susținerea candidatului la Primărie, dacă este vorba de interesul comunei, chiar... cu UDMR.

În ceea ce privește candidatul PRM, la Primăria Arad, Feieș a lăsat loc de suspans, în sensul că sunt mai mulți doritori care vor să candideze pentru această funcție.

D. ALBU
FOTO: ȘT. MATYAȘ

AVERILE aleșilor locali din BATA

Popa Ioan - primar
Terenuri: agricol - 4,25 ha (1991)
intravilan - 0,43 ha (1992)

Dragoescu Dorel - viceprimar
Terenuri: agricol - 0,43 ha (1992)
Clădiri: un apartament (1992)
o casă de locuit (1992)
Mașini: două autoturisme Dacia (1980, 1998)

Șimon Adrian - consilier local
Terenuri: agricol - 4 ha (1991)
intravilan - 1 ha (1991)
Clădiri: o casă de locuit (1996)

Carabin Ion - consilier local
Terenuri: agricol - 6,44 ha
intravilan - 0,42 ha
Clădiri: o casă de locuit
Mașini: un tractor (1990)

Zerie Gheorghe - consilier local
Terenuri: agricol - 3,34 ha (1998)
intravilan - 0,90 ha (1998)
Mașini: Dacia (1986)

Frantescu Gheorghe - consilier local
Mașini: tractor (1989), ARO (1990), Dacia (1989), grapă cu disc (1985)

Baricz Antoniu - consilier local
Nu are nimic de declarat.

Micurescu Ion - consilier local
Terenuri: agricol - 10 ha (1991)
Clădiri: un apartament (2002)
o casă de vacanță (1993)
Mașini: un camion (1985), o camionetă și patru tractoare (1973)

Giura Gheorghe - consilier local
Terenuri: agricol - 8,5 ha (1994)
intravilan - 1,5 ha (1994)
Clădiri: un apartament (1978)
o casă de locuit (1994)
Mașini: un tractor (1992), cinci utilaje agricole (1992), două autoturisme Dacia (1991, 1997)

Lăzărescu Gheorghe - consilier local
Terenuri: agricol - 6,18 (1991)
intravilan - 0,86 (1991)
Clădiri: o casă de locuit

Barna Ț. Octavian - consilier local
Terenuri: agricol - 8,13 (1991)
intravilan - 0,43 ha (1991)
Clădiri: o casă de locuit (1981)
Mașini: Dacia (1999)

Trif Nicodim - consilier local
Terenuri: agricol - 1,70 ha (1991)
intravilan - 0,87 (1991)
Mașini: Dacia (1971)

A consemnat
A. OLTEANU

Parlamentarii au imunitate pentru opiniile politice din timpul mandatului

Deputații și senatorii nu pot fi trași la răspundere juridică pentru voturile sau opiniile politice exprimate în exercitarea mandatului, s-a decis, luni, la dezbaterile privind revizuirea Constituției. În schimb, parlamentarii pot fi urmăriți și trimiși în judecată penală pentru fapte care nu au legătură cu voturile sau cu opiniile politice exprimate în exercitarea mandatului. Deputații au adoptat, luni, aceste prevederi care reglementează imunitatea parlamentară, la care se adaugă textul ce arată că parlamentarii nu pot fi percheziționați, reținuți sau arestați fără încuviințarea Camerei din care fac parte, după ascultarea lor. Competența de judecată aparține Înaltei Curți de Casație și Justiție.

PRM va vota, în toamnă, ratificarea tratatului între România și Federația Rusă

Gheorghe Feieș, președinte al PRM Arad, a susținut ieri o conferință de presă, unde a punctat câteva acțiuni politice luate de către această formațiune, în ultima perioadă, la nivel național și local.

„Se pregătește o mare fraudă electorală“

Întrebat dacă susține declarația președintelui PRM, Corneliu Vadim Tudor precum că, la viitoarele alegeri, **„se pregătește o mare fraudă electorală de către actuala putere“**, Gheorghe Feieș a susținut punctul de vedere al șefului său pe linie de partid. **„Interesele economice sunt foarte mari. Trebuie să avem delegați bine pregătiți, în circumscripțiile electorale, pentru a nu exista fraude“**.

O altă problemă atinsă de liderul peremist arădean a fost semnarea Tratatului de bază între România și Federația Rusă. În acest sens, Feieș a declarat că la ședința Comitetului Director al PRM, care s-a desfășurat la începutul acestei săptămâni, po-ziția lui Corneliu Vadim Tudor a fost realistă. „PRM va merge pe ideia, să voteze în Parlament ratificarea acestui tratat în toamnă“.

Pe plan local, Feieș a precizat că PRM Arad a reușit să desfășoare alegeri în majoritatea filialelor. Până în prezent organizația județeană având 120 de filiale.

DANIEL ALBU

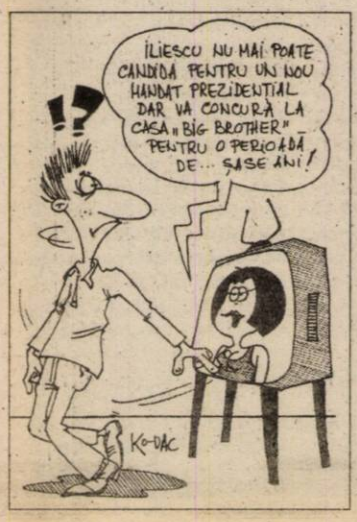

Ceață locală

(Urmare din pagina 1)

În Arad nu există efervescență politică, așa-zisele lupte politice reducându-se la certuri adesea infantile, când nu sunt bulevardiere. Lupta politică nu se dă în interesul cetățeanului, ci pentru foloase proprii. Combatanții clamează în mod demagogic că luptă pentru binele cetățeanului, dar lupta lor miroase de la o poștă a interes personal. Atitudinea lor demagogică nu mai păcălește pe nimeni. Se critică unii pe alții dar, înainte de a critica, fiecare ar trebui să spună care sunt propriile merite în slujba cetățeanului. Evident, mă gândesc la cei care dețin puterea, în primul rând. Așadar, nu efervescența politică, ci disputa de maidan caracterizează viața politică arădeană.

Cât sunt de sărace partidele în oameni de valoare o dovedește faptul că nici măcar acolo unde e un os de ros nu au persoane pe care să le pună la înaintare. Bunăoară, în lupta pentru Primăria Aradului doar Partidul Democrat și-a anunțat în mod oficial pretendenții, nominalizându-i: Gh. Seculici, Gh. Falcă și Liviu Ioja. În rest, partidele bâjbâie și caută cu disperare oameni capabili măcar de o confruntare decentă cu ceilalți competitori. Și asta, în situația în care toate partidele mai importante au declarat că până la sfârșitul lui iunie își vor desemna candidații pe care îi vor arunca în luptă.

Numai că unele partide pur și simplu nu au candidat competitiv, iar altele caută în lada cu vechituri ca să scoată de la naftalină un politician... de epocă. Sunt buni și aceștia, dar la muzeu. Iar unii dintre ei n-au nici măcar amintiri de depănat în fața cetățenilor. Ce să mai vorbim de perspectivele pe care aceștia le-ar oferi oamenilor.

Întrebarea ar fi: cum va ieși Aradul din criza politică în care se zbate de la revoluție încoace? Răspunsul ar trebui să-l găsim în ograda politicienilor, dar și în societatea civilă. Din păcate, în România nu avem nici una, nici alta. Iar în Arad, mai mult ca în altă parte, ceața locală ne împiedică să întrevedem un orizont cât de cât acceptabil în domeniul politic.

Avizând importul de seringi

MINISTERUL SĂNĂTĂȚII A INJECTAT O DOZĂ LETALĂ SANEVITULUI!

(Urmare din pagina 1)

Imagini terifiante

– Dacă vă aduceți aminte, prin 1990 televiziunile transmiteau adevărate filme de groază din spitale, unde copiii bolnavi de SIDA erau alimentați prin gratii; zeci de mii de copii s-au îmbolnăvit prin folosirea seringilor mai multor persoane. Aceasta era o practică veche, iar în România nu se știau prea multe despre SIDA. Țara noastră se situa pe primele locuri în Europa din punct de vedere al copiilor infestați cu virusul HIV. Chiar și numai din această perspectivă, inițiativa de a se construi o fabrică, singura din țară care să producă seringi de unică folosință, mi s-a părut extraordinară.

– Imaginile unor copii bolnavi de SIDA au avut darul de a deranja tihna Europei. Până la urmă înființarea Sanevit a fost, deci, o decizie politică.

– A fost, într-adevăr, o decizie politică. Creditul extern în valoare de peste 40 milioane dolari a fost semnat de primul ministru, Theodor Stolojan. Din păcate, acea hotărâre de guvern trebuia să fie prelungită cu o decizie, asiguratorie pentru cazul în care fabrica va intra în funcțiune, să nu se mai preia nici o seringă din import. Spre dezamăgirea mea, însă - și nu doar a mea, sunt sigur - după ce fabrica a intrat în

funcțiune, în loc ca în sistemul de sănătate să se folosească seringile de la Arad, acestea au fost importate.

Marfă, competitivă

– Ale noastre nu corespundeau calitativ, sau erau prea scumpe?

– Există o diferență de preț între seringile cu trei componente și cele cu două componente. Cele cu trei componente, fabricate la Arad, sunt mai de calitate.

– Atunci poate că erau mai scumpe și nu făceau față la concurența celor din import...

– Fac concurență și în prezent la seringile cu aceleași componente. Pentru că o seringă trebuie să fie de înaltă performanță. Cu alte cuvinte, erau corespunzătoare calitativ și erau competitive. În schimb, importatorii au avut niște interese mari.

– Cine a facilitat acest import?

– Ministerul Sănătății este cel care a dat avizele importatorilor de seringi, pentru că altfel nu ar fi putut să le aducă în țară. Mai mult, pentru a lovi în Sanevit, guvernanții noștri au înlăturat și taxele vamale la aceste produse.

– De ce n-au importat seringi înainte de a construi fabrica de la Arad?

– Au adus și atunci, dar insuficiente, pe motiv că nu era valută. Ciudat este faptul că atunci când a început fabrica arădeană să producă s-a găsit și valuta necesară...

Autorizație de calitate

– În situația în care pe plan intern nu a putut să-și desfacă întreaga producție de seringi, de ce nu a reușit Sanevitul să exporte producția sa?

– Sanevitul, în prezent, a obținut autorizația de calitate pentru Uniunea Europeană. E o autorizație provizorie, pentru doi ani. După doi ani se poate acorda autorizație definitivă și atunci seringile arădene vor putea merge la export fără probleme. Sanevitul a fost mereu în blocaj financiar și datorită importatorilor, cu sprijinul miniștrilor Sănătății. Singurul ministru care a susținut S.C. Sanevit Arad a fost dr. Barany, căruia îi mulțumesc și pe această cale.

Puterea comisionului

– Să admitem că Sanevitul a primit o lovitură de la politicienii noștri care au hotărât renunțarea la taxele de import la seringi și la ace de unică folosință, exact în momentul în care a intrat Sanevitul în producție. Dar în același timp, vreau să vă întreb pe dumneavoastră, care ați urmărit activitatea întreprinderii, în calitate de acționar, cum apreciați managementul unității? Nu are o răspundere și echipa de conducere? Deciziile luate de-a lungul timpului nu au avut și ele o vină pentru situația actuală a întreprinderii?

– O vină pentru situația întreprinderii o are și Consiliul de Administrație, prin faptul că nu a avut curajul să mobilizeze și persoanele fizice implicate în această societate. Ar fi trebuit să ne fi implicat și pe noi, de la început, ca investitori. În România nu poți să-ți obții un drept dacă nu faci scandal. Sanevitul nu avea de unde să sponsorizeze partide politice, persoane politice și acesta este motivul pentru care a ajuns la ananghie. Pe când importatorii au avut de unde să sponsorizeze, pentru că ei și-au recuperat și valoarea seringilor vândute.

– Unitățile sanitare particulare ce fel de seringi folosesc?

– Aș vrea să vă spun că actul medical în stomatologie e asigurat de medicul cabinetului respectiv. Și sunt foarte mulțumiți de seringi. Am și scrisori de mulțumire. Cu toate acestea directorii de direcții sanitare preferau seringile din import, pentru că de la importatori își puteau lua comisionul.

Ipotecă pe casa socrului

– Haideți să facem un bilanț: cât ați investit dumneavoastră în acțiuni și ce valoare au ele acum?

– În total, prin 1993-1994 am investit șase milioane de lei. Chiar am ipotecat casa socrului meu ca să pot să investesc la S.C. Sanevit. În valută, ar însemna peste 6000 de dolari. Iar acum nu mai valorează nimic.

– Dar la valoarea pieței? Le-ați scos pe piață?

– Nu le-am scos. În 1995 puteam să le vând și aș fi încasat 300 de milioane, dar acum n-aș mai primi nimic, pentru că suntem scoși ca acționari de la noua societate. Acum ne zbatem și vrem să ne constituim într-o asociație cu personalitate juridică și vom intra în proces cu Ministerul Sănătății. Nu cerem nimic decât să rămânem acționari.

– Dar ei vă pot scoate pe dumneavoastră din capitalul social?

– Ne-au și scos deja. Problema e că creanțele pe care trebuie să le încaseze Sanevitul, materia primă, seringile pe stoc, ne revin și nouă în proporție de 3%, dar ei ne-au dat la o parte. În timp ce Ministerul de Finanțe percepe penalități Sanevitului pentru neplata dobânzilor la buget, societății nu i se iau în calcul penalitățile care ar trebui să le plătească direcțiile sanitare. Ar fi vorba de 45 de miliarde de lei, penalități la marfa livrată de peste 30 de zile.

Producția românească nu este protejată

– D-le Ardelean, totuși n-ați putut să prevedeți că o fabrică, fie și una nouă, modernă, ar putea, asemeni altor companii mari, să intre la un moment dat într-o gaură neagră, așa cum s-a întâmplat în alte cazuri? La vremea respectivă nu au fost nici un fel de motive care să vă fi îndemnat pe dvs. la mai multă prudență?

– Prostia mea a fost că am crezut prea mult în guvernanți în sensul că vor proteja producția românească. Față de alte țări, unde nu poți pătrunde cu produse românești, la noi se intră foarte ușor, ca într-un sat fără câini. La noi e mafie, pe când dincolo există niște legi care se respectă. La noi nu există nici o considerație pentru investitori, nu există nici o protecție. Consider că persoanele fizice au fost păcălite și înșelate de unii directori de direcții sanitare și vom face plângeri penale împotriva acestor conducători de instituții care nu și-au plătit datoria la S.C. Sanevit.

UTA a intrat în ceață

Nu credeam că voi reveni atât de curând asupra stării de spirit și de fapt de la clubul UTA. Dar, cum în viață nu aduce anul ce aduce clipa, unele întâmplări din grădina „Bătrânei Doamne" m-au stârnit. Sau m-au uimit și mi-au născut întrebări la care deocamdată n-am un răspuns. Nu este nici vorbă mare, nici afirmație fără acoperire când vorbesc de uimire și de gesturi de neînțeles. În principal, e vorba despre opțiunea consiliului de administrație pentru Gigi Borugă, ca antrenor principal. În nici nouă luni, este a treia oară când Borugă este readus la echipă. Și este a doua oară când revine după ce a pornit sfadă în presă, o sfadă nu tocmai elegantă, cu unii membri din consiliul de administrație ori din intimitatea clubului. S-au spus atunci cuvinte grele, părea că totul este încheiat în relația UTA - Borugă, că în nici un caz nu mai există loc de întors. Ca acum să constatăm, iată, că Borugă a fost readus la UTA!

Și acum întrebările. Cine este neserios în toată această tevatură? Este Borugă, cel slobod la gură, care ce-are în gușă are și-n căpușă? Este Consiliul de administrație, care nu realizează valoarea lui Borugă? - pe care-l aduce de trei ori și-l îndepărtează de două! Când va urma a treia îndepărtare? Când a fost Borugă evaluat corect - atunci când s-a renunțat la el ori atunci când s-a apelat la serviciile sale? „Evaluatorii" cu ce criterii de valoare operează? Ce înseamnă re-re-reapelarea la serviciile lui Gigi Borugă? Înseamnă că UTA n-are de fapt politică de club? Că se lucrează de azi pe mâine, neștiindu-se ce va fi după mâine? Să înțelegem oare că la UTA există convingerea periculoasă că promovarea va fi floare la ureche? Și dacă promovăm, totuși, la vara viitoare va începe din nou nebunia pompieristică de a aduna mercenari cu care să te prezinți la startul pentru Divizia A?

Întrebările au o voită tentă retorică. Acest joc de-a uite Borugă, nu e Borugă și tendința de-a alcătui la UTA un lot de jucători anonimi și cvasianonimi impun această retorică. Și, de ce să n-o spun, arată că la UTA nu se construiește temeinic, nu se ridică dorita „Casă UTA", ci se cârpește pe ici pe colo. A fost suficientă o ședință de consiliu de administrație ca toată încrederea, toate speranțele să ne fie returnate. Ba ni s-au returnat și laudele. Cu tot respectul, poate ne explică și nouă cineva ce se vrea la UTA. Care este politica - renașterea ori supraviețuirea de pe o zi pe alta? Și când mai aud și de „modelul Barcelona"!...

TRISTAN MIHUȚA

Înainte de Kaiser Fest

Stadionul „ASTRA" are nevoie de cosmetizări!

Mai sunt doar două zile până la deschiderea oficială a Festivalului berii Kaiser. Organizatorii mizează pe o asistență record în ultima zi când, după trei ore de muzică populară cu Dumitru Furdui Iancu și Aurel Tămaș va urma muzica modernă. Punctul culminant va fi recitalul spaniolilor de la LOS CAÑOS. Grupul s-a lansat fulminant în muzica internațională, poposind pe locurile fruntașe din topurile muzicale din Italia, Franța, Ungaria și Spania. Cei trei adolescenți din formație: Joande (19 ani), Kiko (18 ani) și Javi (18 ani), au pasiuni diverse - de la cărțile lui Jules Verne și benzile dese-nate până la calculatoare și fete frumoase. ● O-ZONE este una dintre cele mai iubite formații nou apărute. Evident că segmentul principal al fanilor este format din tineri. Componenții grupului - Dan, Radu și Arsenie - spun că sunt foarte ocupați cu spectacolele pe care le susțin prin țară sau pe litoral. Cel mai mare succes la public l-au avut cu piesele „Numai tu", „Despre tine " și „Dragostea din tei" în sezonul estival două-trei apariții pe seară, în zilele de joi, vineri, sâmbătă și duminică, sunt însă destul de epuizante pentru cei trei. Radu și Arsenie au declarat că și-au pierdut prietenele din cauza programului încărcat pe care îl au. Vor fi consolați, probabil, de mile de arădence prezente la spectacol ... ● ANGEL, puștoaica de 16 ani a sucit mințile admiratorilor cu noua piesă „Zăpăcește-mă". Răutăcioșii s-au grăbit să spună că orchestrația piesei seamănă izbitor de mult cu a unei melodii interpretată de Shakira. La fel și dansul Ralucăi - e cam asemănător cu cel al Shakirei. Fanii o plac însă și pe romîncă, mărturie stând clasamentele muzicale. ● Câteva cuvinte și despre arena pe care se va desfășura concertul. Deocamdată, stadionul Astra nu arată prea bine. Gradenele cu vopseaua scorojită, rugina, gardul ... lipsă sau bălăriile sunt doar câteva din aspectele dezolante care te întâmpină la prima vedere. Să sperăm că până la ora începerii Kaiser Fest să fie „cosmetizat" și stadionul...

OLIMPIU BULZAN

Pe caniculă

Patronii sunt obligați să-și țină salariații la umbră

Angajatorii sunt obligați să asigure angajaților un microclimat adecvat pentru desfășurarea activității în perioadele cu temperaturi extreme. Dintre măsurile care trebuie luate în aceste cazuri - când temperatura depășește două zile consecutiv 37 grade Celsius - amintim asigurarea a 2-4 litri de apă minerală pe zi, pentru o persoană, asigurarea echipamentului individual de protecție a muncii, alternarea perioadelor de lucru cu cele de repaus, reducerea intensității efortului fizic.

În situatii extreme, când patronii nu pot asigura salariaților aceste condiții, trebuie sa se ia măsura reducerii zilei de lucru sau eșalonarea activității efective până la ora 11,00 și după ora 17,00.

Nerespectarea prevederilor legale se poate lăsa cu amenzi cuprinse între 25 si 50 milioane de lei. Sancțiunile sunt aplicate de către Inspectoratul Teritorial de Muncă Arad.

C. TRIF

Pașaport „împrumutat"

O tânără din Vrancea a fost prinsă de polițiștii de frontieră în timp ce încerca să iasă ilegal din țară pe la Punctul de Frontieră Nădlac. Pentru a-și atinge scopul, **Nuța Emilia R.** (18 ani) s-a folosit de un pașaport românesc care aparținea altei persoane. După ce, în timpul controlului, polițistul de frontieră a constatat că există diferențe dintre fizionomia acesteia și acelei care era în fotografia de pe pașaport, Nuța Emilia R. a fost reținută pentru cercetări. Tânăra a declarat că a fost returnată din Belgia în cursul acestui an. Cum avea suspendat pe o perioadă determinată dreptul de folosință al pașaportului, a apelat la o cunoștință care i-a împrumutat pașaportul turistic personal pentru a pleca din nou în Belgia în căutarea unui loc de muncă.

„Împotriva Emiliei R. a fost luată măsura nepermiterii ieșirii din țară și i-au fost întocmite acte premergătoare urmăririi penale sub aspectul săvârșirii infracțiunii de tentativă de trecere ilegală a frontierei prin substituire de persoană", declară subcomisarul **Ion Mareș** - purtător de cuvânt la Inspectoratul Județean al Poliției de Frontieră Arad.

NADIA BODRAN

Holde frumoase

În prea puține comune din județul nostru poți vedea culturi atât de frumoase ca la Peregu Mare. Nu există decât vreo 10 hectare din 3000 care să nu fie lucrate. Întrebarea care ne-am pus-o este de ce anume la Peregu Mare se poate, iar în alte părți nu. Ce-i îndeamnă pe micii producători de aici să-și dea tot interesul pentru pământul lor? Cum de nu i-a lovit lehamitea și pe țăranii din această parte a județului, spre deosebire de alții care spun că n-are rost să lucrezi pământul, fiindcă oricum nu te alegi cu nimic din asta. Decât, eventual, cu nervi, bani cheltuiți și boală în oase!

Dl. Ioan Morong

Dl. **Ioan Morong**, viceprimarul comunei Peregu Mare s-a făcut purtătorul de cuvânt al harnicilor gospodari din zonă:

„La noi, oamenii renunță la confortul lor, investind până la ultimul leu în pământ. Nu-și cumpără mașini de spălat, mobile. Își vând inclusiv animalele, ca să mai dea o tură de îngrășământ. Unii își trag și de la gură, numai ca să reușească să facă lucrările agricole la timp. Aceasta e tradiția la noi. Poate și conștiința locuitorilor. Poate o fi vorba și de orgoliul lor în sensul că n-am înțeles, vecinul să aibă holdă mai frumoasă ca mine. Ca mine, mă?!", ne-a explicat dl. **Ioan Morong.** Orice comentarii ni se par de prisos...

N. OPREAN

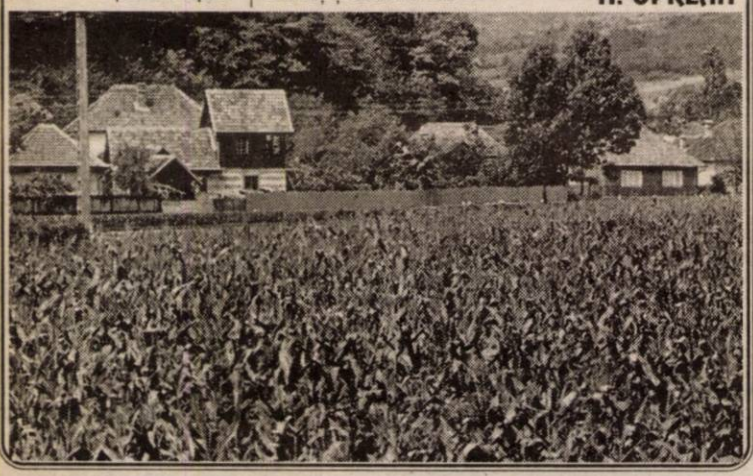

Apa cea de toate zilele (caniculare)...

Spre deosebire de locuitorii din Peregu Mic, care au fost suficienți de inspirați ca să nu-și distrugă Turnul de apă de la fostul colectiv, încă dimpotrivă, l-au folosit drept sursă pentru rețeaua de apă potabilă, vecinii lor de la Peregu Mare au fost mai revoluționari de felul lor.

Turnul de apă a fost lăsat în paragină, proiectele pentru introducerea rețelei de apă curentă au căzut unul câte unul din lipsa finanțării, așa că edilii comunei s-au văzut nevoiți să rezolve pe plan local pro-blema apei.

Drept pentru care, consilierii au aprobat, iar Primăria a forat cinci puțuri la colț de stradă, de la care cei 900 de locuitori își scot apă pentru gătit și primenit rufe așa, ca să nu rabde lumea, dacă bugetul țării e secat...

Noutăți de la Gurahonț

• *Prea puțini pun mâna să lucreze*

Pentru a primi ajutorul social, beneficiarii trebuie să și muncească. Din păcate, la Gurahonț, numai 15 persoane sunt apte de muncă, din 115 dosare depuse. Acestea lucrează nouă zile pe lună în folosul comunității.

• *Modernizare la școala cu clasele I-IV*

Se pregătește pentru modernizare clădirea școlii cu clasele I-IV, unde în prezent sunt patru săli de clasă.

„Cheltuiala se ridică la aproximativ câteva mii de Euro și este suportată de Ministerul Învățământului", ne-a declarat d-l **Ioan Florea,** primarul comunei Gurahonț.

M. GOGOTA

Emigranți

După 1990, din comuna Peregu Mare au emigrat 300 de persoane. O parte dintre locuitori s-a stabilit în Ungaria, o altă parte în Austria și Germania. În acest fel, în anul 2000, pe raza comunei Peregu Mare, din 408 locuințe, 160 au rămas goale. Prețul unei case a scăzut mult ajungându-se ca o casă locuibilă cu două camere, bucătărie plus 3200 metri pătrați de grădină să se vândă cu 40-50 de milioane de lei.

Încet-încet, lucrurile au început însă să se schimbe. Din vorbă în vorbă s-a auzit de prețul mic al caselor și de potențialul agricol deosebit de care beneficiază zona, iar Peregu Mare a început să se repopuleze. În numai trei ani, jumătate din casele goale au fost cumpărate de către oameni din Arad, Harghita și Covasna. Ba, mai mult, au venit și străini, mai ales din Germania care și-au făcut case de vacanță la Peregu Mare.

Totuși, autoritățile locale cu un ochi râd, cu celălalt plâng, se bucură că satul totuși se repopulează chiar și cu „viniturі", dar se întristează când știu că media de vârstă din comună este de 55-60 de ani și anual au parte de 45 de înmormântări și doar de 10 botezuri!

NICOLAE OPREAN

Bancă la Apateu

Primăria comunei Apateu a identificat un spațiu care va fi alocat Cooperativei de Credit Gurahonț în vederea deschiderii unui punct de lucru.

Rodica Tulcan, primarul comunei, ne-a mărturisit că locuitorii din Apateu și satele aparținătoare au fost încântanți de ideea deschiderii unei bănci în comuna lor.

„Gândiți-vă că pe raza comunei noastre există peste 100 de persoane autorizate, care desfășoară diverse activități pe cont propriu. Toți aceștia trebuie să bată drumul până în comunele învecinate, unde există puncte de lucru ale unor bănci comerciale sau cooperative de credit, pentru a-și opera în conturi", aprecia **Rodica Tulcan**.

Tot cu banca vor lucra și cei 230 de membri ai Asociației crescătorilor de taurine de la Apateu care își vor ridica, „de acasă", subvențiile de care beneficiază de la stat pentru creșterea taurinelor.

E greu când n-ai un leu, darmite 500 de milioane...

Szauka Angela-Adriana

La fel cum s-a întâmplat în toate comunele, eliminarea impozitului agricol pe terenul extravilan a pricinuit mari greutăți și Primăriei Peregu Mare.

Asta în condițiile în care, bugetul pe anul 2003 a fost structurat inclusiv pe sumele preconizate a se aduna din impozitul agricol pe terenul extravilan. În consecință, o serie de proiecte pe care le avea în vedere Primăria au căzut „secerate din primele rânduri", cum se spune.

D-na **Szauka Angela Adriana**, secretarul comunei Peregu Mare, ne-a declarat că, pentru cele 3000 de hectare care există în extravilan, Primăria ar fi încasat suma de 500 de milioane de lei...

N. O.

Comuna Bata

Demersuri pentru reînființarea gimnaziului

Primarul comunei Bata profită de vacanța școlară pentru a pregăti elevilor și, în egală măsură părinților, o surpriză dintre cele mai plăcute. Dl. **Ioan Popa** ne-a declarat: **„Din toamnă, sperăm să reușim reînființarea Școlii generale cu opt clase. De la bugetul local nu avem bani pregătiți pentru reamenajarea localului vechii școli, însă ne vom descurca, pentru că suntem obligați".**

Descurcatul de care pomenea dl. Ioan Popa se referă la scoaterea la licitație a câtorva sute de metri cubi de lemn din pădurea comunală. Toți banii obținuți în urma vânzării vor fi alocați reparațiilor capitale de la vechea școală.

În ceea ce privește obligația edililor de a reînființa „generala" cu opt clase, explicația este pe cât de simplă pe atât de dureroasă în prezent de la clasa a V-a, elevii fac naveta cu autobuzul până la școala din Birchiș, aflată la 20 de kilometri. Copiii care n-au bani de abonamente merg cu bicicleta la școală. Iarna se duc pe jos, dacă nu se milușește vreun șofer să-i ia la „ocazie". **„Dincolo de toate acestea, mai există un aspect care ne doare la fel de mult. Comuna Bata este singura comună de pe Valea Mureșului care nu are o Școală generală cu clasele I-VIII. Dar nu-i nimic, că toamna nu-i departe!"**, a încheiat optimist dl. **Ioan Popa**.

N. OPREAN

La Peregu Mare

Elevii fac practica agricolă în... parc

La Peregul Mare funcționează și o școală generală de 8 clase în care au fost cuprinși în anul 2002-2003 89 elevi: 53 în gimnaziu și 36 în ciclul primar. La prima privire, pare o școală obișnuită, doar procentul de copii blonzi cu ochi albaștri ar fi dat o notă aparte. Dar această calitate este explicabilă prin sângele slab care curge în venele multora dintre ei. Școala este curată, dotată cu minimul necesar, inclusiv o sală de sport amenajată într-o fostă sală de clasă. Există și un calculator în dotare, dar este folosit mai mult pentru activități administrative deși la educația tehnologică se deprind și noțiuni de informatică!

Ne-am fi așteptat însă ca învățământului agricol, prevăzut în programă, să-i fie afectat și un lot de teren pentru lucrările practice. Dar nici vorbă de așa ceva. „Mai mergem să strângem gunoiul din parc", încearcă doamna directoare Patcaș Simona să sugereze că ceva agricultură tot se face și să scuze pe cei care ar fi trebuit să acorde o parcelă de pământ și școlii. Norocul că copiii fac destulă practică în grădinile părinților. Prin urmare nici nu este de mirare că dintre absolvenții clasei a VIII-a în 2002, 11 au ales calea liceului s-au profesionalei și o fată a rămas acasă. Dar nici unul nu a ales o meserie agricolă. Dar vorba unei doamne profesoare „tot la pământ ajung ei până la urmă". La pământul care constituie principala preocupare a 90 la sută dintre oamenii Peregului.

După volei, urmează orele de... agricultură

IOAN TULEU

Fotografii realizate de **VIOREL MUSCA**

Avalanșa de după (euro) accize

Șantajul accizei

Benzina este „fitilul" care declanșează întotdeauna scumpirile și la alte produse. O dată pe trimestru, Petrom schimbă prețurile de referință pentru toate categoriile de benzină consecință a raportului leu-dolar. Benzina s-a scumpit cu 400 de lei pe litru, iar prețul motorinei cu 1500 de lei pe litru.

Interesant este că estimările pentru benzină erau de 600-700 lei pe litru. Este și aceasta o stratagemă să declanșeze reacția. „Bine că nu s-a scumpit așa de mult." Și înghițim gălușca, că nu avem altceva de făcut.

Ieri au intrat în vigoare și noile accize la alcool care s-au majorat de la 108,4 euro/hectolitru la 150 euro/hectolitru. O creștere de 40% care se va repercuta direct în buzunarul consumatorului. Și fumătorii vor plăti mai mult pentru un pachet de țigări cu circa 2000 până la 3000 de lei.

Tot de ieri și prețul gazelor naturale s-a majorat cu 9 dolari pe 1000 de metri cubi. Astfel, consumatorii vor plăti 99 de dolari pe 1000 metri cubi. Majorarea este de 10%. Oficialii susțin că scumpirea nu va afecta prea mult buzunarele. Asta acum că e vară, dar la iarnă, când consumul casnic crește spectaculos, comparativ cu această perioadă, previziunile sunt mai pesimiste. Mărirea prețului combustibililor va avea ca efect imediat mărirea prețurilor în campania agricolă. Implicit acest fapt va afecta și prețul cerealelor. Și așa mai departe. Toate sunt înlănțuite, iar efectul este unul de avalanșă.

De remarcat, din experiențele anterioare este că prețurile nu respectă proporția. Dacă de exemplu creșterea e de 2%, logic în lanț scumpirea ar trebui să fie și la alte produse tot în această proporție. Sau foarte apropiată. În special mărfurile alimentare se scumpesc sensibil. La piață, justificarea este că „s-a scumpit benzina".

Și așa așteptăm data de 1 octombrie pentru o nouă ajustare a prețurilor carburanților. Când probabil mărirea va fi sub estimarea „aruncată" pe piață cu câteva zile înainte. Și omul va înjura și se va resemna, zicând: „Bine că e numai atât și nu chiar așa de cum s-a zis".

G.C.

„Rezultatele din acest an vor fi mai bune decât în 2002"

● Apreciază MIRCEA PAVEL, director general al Administrației Zonei Libere Curtici Arad

Zona Liberă Curtici Arad a fost înființată printr-o hotărâre de Guvern în 1999. Deși ultima apărută, ZLCA a ajuns prima între cele șase zone libere existente în țară, datorită rezultatelor obținute în ultimii doi ani de activitate. În acest timp a dovedit că e cea mai dinamică zonă liberă din România, fapt recunoscut și de prim ministrul Adrian Năstase, care, în vizita sa din 2002, a spus că „Zona Liberă Curtici Arad reprezintă un exemplu bun de ceea ce înseamnă organizarea de zone libere în România". Inițial, activitatea a început să se desfășoare doar pe platforma Curtici, care are o suprafață de 75 de hectare; în luna mai a anului trecut a fost inaugurată cea de-a doua platformă a Zonei Libere Curtici Arad, în suprafață de 15 hectare și aflată în incinta Aeroportului arădean. Despre realizările ZLCA, despre investițiile făcute aici până în prezent, am stat de vorbă cu Mircea Pavel, directorul general al Administrației Zonei Libere Curtici Arad, instituția care administrează și exploatează suprafața declarată zonă liberă.

- La această oră, câte firme sunt prezente pe cele două platforme și care e gradul de ocupare al terenului?

- În prezent sunt 35 de firme care au concesionat terenuri, pe perioade de la 10 la 50 de ani, atât pe platforma Curtici, unde sunt 30, cât și pe platforma Arad, unde numărul firmelor care au concesionat teren este 5. De asemenea, avem 16 terenuri date în chirie la diverși utilizatori. Dar în total, sunt peste 70 de firme care își desfășoară activitatea în Zona Liberă, înțelegând aici și subînchirierile, serviciile. Gradul de ocupare al terenului este de 24% la Curtici și peste 50% la Arad.

- În ultimii doi ani, care a fost evoluția licitațiilor oraganizate de AZL?

- Evoluția concesionărilor și a închirierilor este ascendentă. În 2001 au fost șase licitații de concesionare, în 2002 - 11, iar în acest an, până acum, 4. La acestea se mai adaugă și licitații de închiriere.

- La cât apreciați că se ridică investițiile făcute până acum de firmele prezente în Zona Liberă Curtici Arad?

- Investițiile finalizate sunt de aproximativ 30 de milioane de dolari, cu perspectiva ca în acest an să se ajungă undeva la 45 de milioane. Acestea sunt investițiile concesionarilor noștri. Noi am investit în infrastructură circa două milioane de dolari în platforma Curtici și circa 750 de mii de dolari la Aeroport. Până acum investițiile cele mai mari sunt Rosko Textil la Curtici și BOS la Arad. La Curtici urmează două investiții de mare anvergură, care sunt în curs de desfășurare: Andami, cu 7 milioane de dolari și Valvotec, cu 6,5 milioane. La Aeroport investiție mare va face Globus, 5 milioane, dar și Contor Zenner. La licitația din 12 septembrie așteptăm o firmă italiană ce va fabrica macarale.

- Analizând primele șase luni, cum credeți că va fi acest an pentru AZL?

- Activitatea cunoaște o dezvoltare continuă. Eu apreciez că în acest an rezultatele vor fi mult mai bune decât în 2002. Atunci am avut venituri de aproape 26 de miliarde de lei și un profit net de 8 miliarde. Anul acesta, pe primul semestru avem o cifră de afaceri de 16 miliarde. Pentru viitor nu ne facem nici cea mai mică grijă privind dezvoltarea acestei zone. Noi mai avem și avantajul că suntem singura zonă liberă din vestul țării, că suntem poarta de intrare spre Europa de Vest, că autostrada va trece undeva la vest de platforma Aeroport, ceea ce pentru noi va fi un real câștig.

- În ultimul an ați fost lăudat nu o dată, și dumneavoastră personal, și ZLCA, ultima dată făcând-o secretarul de stat Sergiu Sechelariu la vizita acestuia în Arad. Care ar fi atuurile pe care le aveți dvs, dar și zona față de celelalte zone din țară?

- Cred că atuul meu principal este experiența dobândită pe parcursul anilor în diverse zone de activitate în care am lucrat. Apoi, colectivul extraordinar pe care l-am găsit aici, tânăr, priceput, disciplinat, care își face treaba. C-am fost lăudat, poate s-a mai și exagerat, dar rezultatele au confirmat că suntem mai buni în competiția cu celelalte zone libere din țară. Vă spun că în doi ani marea majoritate a zonelor libere n-au avut nici o concesionare. Sulina are o singură concesionare, Constanța a ajuns, după doi ani, să aibă luna aceasta o concesionare. Secretul e că eu am trimis oamenii pe teren, au participat la târguri, și-au prezentat activitatea. Le-am cerut să promoveze imaginea Zonei Libere Curtici Arad, a Aradului, a României. Beneficiem de un real sprijin din partea Prefecturii, a Primăriei, cu care cooperăm foarte bine.

- Care mai sunt, la această oră, facilitățile de care beneficiază firmele din zona liberă?

- Sunt încă multe facilități, și facilități de esență. La zona liberă nu scutirea sau reducerea la impozitul pe prfit e principala facilitate. În acest an și în 2004 impozitul pe profit e 5%, iar din 2005 va fi 25%. Dar părerea mea e că facilitățile esențiale - și un om de afaceri cât de cât priceput își dă seama de ele - constau în scutirea de taxe vamale, nedepunerea de garanții pentru marfă. Sunt și facilități nevăzute, pe care firmele le simt: forța de muncă ieftină, materiale încă ieftine.

GERLINDE KNAP
FOTO: ȘT. MATYAȘ

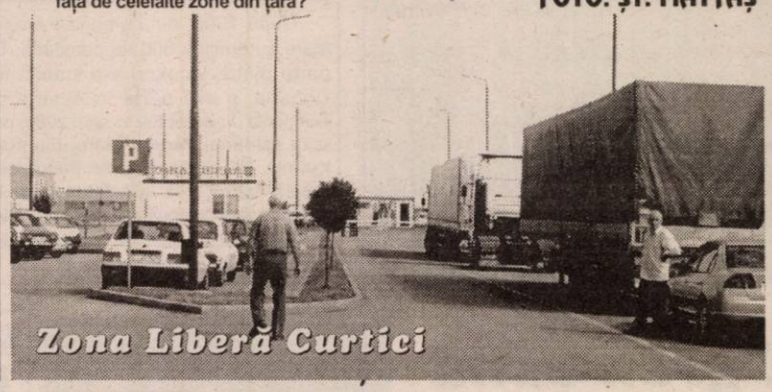

Panoramic economic

Carburanți-majorare preț

Asociația Benzinarilor Particulari (ABP) va majora, până la sfîrșitul săptămînii, cu 1.000-1.300 lei/litru, prețul de vînzare a motorinei și cu 300-500 lei/litru prețul benzinelor, ca urmare a scumpirii carburanților la rafinăriile SNP Petrom, a declarat agenției MEDIAFAX Ion Tache, președintele ABP. Președintele ABP a criticat, pe de altă parte, decizia Petrom privind renunțarea la producția și comercializarea motorinei Euro 2. Compania a anunțat, săptămîna trecută, că întreaga producție de motorină a SNP se va încadra, începînd cu luna iulie 2003, în normele Euro 3, avînd un conținut de sulf de 0,035%. "Este o măsură împotriva cetățeanului. El nu trebuie să fie obligat să cumpere motorină Euro 3 sau 4 cîtă vreme mașina lui merge foarte bine cu motorină normală. Există în România foarte multe mașini care funcționează bine cu motorina Euro 2", a spus Tache.

Carne-taxe

Guvernul a hotărît să prelungească pînă la sfîrșitul acestui an perioada în care se aplică o taxă vamală de 20% pentru importurile de carne și organe de bovine și porcine. În decembrie 2002, Guvernul a decis, prin HG 1.493/2002, să reducă, temporar, la 20% taxa vamală pentru aceste produse. Valabilitatea acestui act normativ a expirat la 30 iunie 2003, iar prelungirea perioadei în care se acordă această facilitate a fost stabilită prin HG 724/2003. Taxa de bază pentru importul de carne de porc este de 45% pentru relația cu Uniunea Europeană și de 25% pentru țările CEFTA, în timp ce la carnea de vită taxele vamale sînt de 40% pentru Uniunea Europeană și de 25% pentru statele membre CEFTA. Potrivit HG 724/2003, taxa se menține la nivelul de 20% pînă la data de 31 decembrie 2003 inclusiv.

Dracula Park - acțiuni

Prețul de răscumpărare a unei acțiuni Dracula Park a fost stabilit la 10.068,33 lei, persoanele care au anunțat că doresc să se retragă din acest proiect urmînd să primească contravaloarea acțiunilor prin mandat poștal sau într-un cont bancar. "Persoanele care au solicitat să se retragă din acest proiect și au depus cereri în acest sens vor primi contravaloarea acțiunilor în termen de cel mult 30 de zile de la publicarea în Monitorul Oficial a deciziilor Adunării Generale a Acționarilor, desfășurată luni, la Snagov. Din totalul de 15.065 de acționari au anunțat că se retrag 1.225 acționari, adică 8,1%", a declarat, luni, agenției MEDIAFAX, Sorin Marica, președintele Consiliului de Administrație al societății care administrează proiectul. Valoarea nominală a acțiunii Dracula Park este de 10.000 de lei, sumă la care a putut fi cumpărată în cadrul ofertei publice derulată anul trecut. Printre cei care au renunțat la proiect, în mare parte persoane fizice, se află și Consiliul Local Sighișoara, fostul acționar majoritar al societății Fondul pentru Dezvoltare Turistică Sighișoara SA (FDTS).

FACTURI FISCALE SPECIALE

•La livrările de băuturi alcoolice, cafea, produse din tutun

Potrivit unui ordin al Ministerului Finanțelor, publicat zilele trecute în Monitorul Oficial, începând cu 1 iulie, pentru livrările și transferurile de produse supuse autorizării - alcool, distilate, băuturi alcoolice, produse din tutun, cafea, uleiuri minerale -, în relațiile comerciale (producător sau importator - angro - en detail, transferuri între gestiuni) trebuie utilizate în mod obligatoriu facturi fiscale speciale sau avize speciale de însoțire a mărfii. Distribuirea acestor documente către utilizatori se va face direct de către DGFP Arad. Fiecare agent economic își va stabili necesarul de astfel de documente pe bază de comandă, care trebuie aprobată de finanțe. După aprobarea comenzii, agentul economic va achita contravaloarea formularelor în contul DGFP Arad numărul 50033519704, deschis la trezoreria din cadrul administrației finanțelor pe raza căreia își are sediul.

DOBÂNZILE BANCARE în vigoare la 01.07.2003

Denumirea băncii	Suma minimă (lei)		Dobânda (% pe an)											
			Persoane fizice						Persoane juridice					
	Persoane fizice	Persoane juridice	la vedere	Pe termen de (luni) 1	2	3	6	9	12	la vedere	Pe termen de (luni) 1	2	3	6	9	12
BCR (plata la scadență)	*	25.000.000	1	12	–	13	14	14,5	16	1	12	–	13	14	14,5	16
BRD	1.500.000	5.000.000	0,5	12	12	14	14,5	14,75	15,5	0,5	10,5	10,75	12	13,25	13,75	14
B. Transilvania	300.000	25.000.000	1,5	13	–	15	15	16	16	1,5	13	–	15	15	16	16
BancPost	500.000	500.000	1	12	–	13	14	15	16	1	12	–	13	14	15	16
Raiffeisen Bank	500.000	10.000.000	1	11	–	12,5	13	13	13	1	11	–	11,5	13	13	13
West Bank	500.000	10.000.000	1	14	15	16	16,5	16,5	16,5	1	14	15	16	16,5	16,5	16,5
Romexterra	1.000.000	50.000.000	1,5	13	–	15	16	17	17	1,5	13	–	15	16	17	17
B. Românească	500.000	15.000.000	0	14	–	15,5	16,5	17	17	0	14	–	15,5	16,5	17	17
B. Carpatica	500.000	50.000.000	1	12	–	14	14,5	15	15	1	12	–	14	14,5	15	15
C. C. Aurora	1.000.000	10.000.000	1	14	–	15	16	17	18	1	14	–	15	16	17	18
C. C. Phoenix	500.000	500.000	1	14	–	15	16	–	17	1	14	–	15	16	–	17
C. C. Mureșul	300.000	2.000.000	1	14	–	16	17	–	–	1	14	–	16	17	–	–

De la începutul anului

Finanțele au adunat 399 de miliarde din certificate de trezorerie

Ministerul Finanțelor a prelungit ultimele emisiuni de certificate de trezorerie cu dobândă pentru populație. De ieri sunt puse în vânzare, prin trezorerii, certificate cu scadența la 90 de zile, care au o dobândă de 14% pe an, iar începând de astăzi se vând și certificate cu scadența la 180 de zile, cu o dobândă de 14,5% pe an.

Certificatele de trezorerie se vând la toate trezoreriile din județ aflate în cadrul administrațiilor financiare din localitățile Arad, Pecica, Săvârșin, Gurahonț, Sântana, Pâncota, Nădlac, Lipova, Ineu, Curtici, Chișineu-Criș, Sebiș. Operațiunea de vânzare, pentru ambele emisiuni, se va încheia în 1 august la ora 14.

Investirea în certificatele de trezorerie are câteva avantaje, dintre care amintim: suma investită, inclusiv dobânda, sunt garantate integral; dobânda nu este impozabilă; nu se percep comisioane la constituirea, respectiv lichidarea depozitelor.

De la începutul anului, au fost opt emisiuni de certificate de trezorerie, din vânzarea cărora Finanțele arădene au încasat 399 de miliarde de lei. Suma e mai mică decât cea adunată de Finanțe în aceeași perioadă a anului trecut, semn că, deși certificatele reprezintă o investiție sigură, nu mai sunt chiar atât de căutate de populație; motivul e simplu: dobânda pe care statul o oferă e tot mai mică.

G. KNAP

Spitalele arădene - incapabile să intervină în caz de urgență extremă

Criză de seruri contra turbării, tetanosului și veninului de viperă

La ora actuală, nici unul dintre spitalele din municipiu și județ nu are cu ce să intervină în cazul apariției unor pacienți mușcați de câini turbați, vipere, ori aflați în pragul îmbolnăvirii de tetanos. Și aceasta, pentru că din farmaciile unităților spitalicești lipsesc cu desăvârșire serurile **antiviperin, antirabic și antitetanic**, vitale în cazuri ce nu se pot rezolva decât prin inocularea lor.

La mila Domnului

Dr. Teodora Olariu, directorul Spitalului Municipal Arad, declară: **„Nu suntem deloc acoperiți la capitolul acesta. Nu avem nici unul dintre cele trei seruri. Le-am comandat însă, la Institutul Cantacuzino, la București, astfel că s-ar putea să le primim. Problema este că trebuie să le plătim cu banii jos, iar noi nu avem cu ce să ne plătim nici măcar furnizorii de medicamente mult mai des folosite decât serurile acestea. Sigur, nu este o scuză, ar trebui să le avem în caz de ceva, dar... S-a făcut, din câte știu, inclusiv o interpelare la Minister în privința aceasta, pentru a se aduce din străinătate serurile respective... Ce să zic?! Mă rog lui Dumnezeu să nu vină vreun cetățean mușcat de câine, că nu voi putea decât să-l trimit în Ungaria să-și cumpere vaccinul."**

Dr. Teodora Olariu se roagă să nu apară la Municipal pacienți mușcați de câini...

Chiar dacă nu ne încălzește cu nimic, aflăm că și alte județe se confruntă cu aceeași criză. Totuși, în urmă cu două săptămâni, când un bărbat din Ineu a fost mușcat de o viperă, s-au găsit câteva fiole de ser, la Oradea, respectiv la Târgu-Mureș. Cu mari eforturi și cu o risipă imensă de energie. Au fost folosite, pentru ca vaccinul să ajungă la Arad, atât un elicopter, cât și o mașină de intervenție rapidă a Poliției.

Ser scump, cu viață scurtă

Farmacistul - șef din cadrul Spitalului Județean Arad ne-a spus: **„Sunt puține șanse să avem vreodată în stoc ser antiviperin. În zona noastră nu trăiesc vipere, iar dacă o singură dată s-a produs un accident, nu înseamnă că acest lucru se va repeta prea curând. Sigur, ar fi perfect dacă nu am avea probleme la acest capitol. Vorbim însă de un ser foarte scump, cu termen de valabilitate scurt, pe care nu ni-l permitem, pur și simplu, din punct de vedere financiar. În fond, totul se rezumă la bani și se știe foarte bine ce sărăcie trebuie să înfruntăm."**

Banii jos!

Dr. **Dorin Lazăr**, directorul **Direcției de Sănătate Publică Arad**, spune: **„Din câte știu, Institutul Cantacuzino tocmai se află într-o oarecare transformare; există și acolo probleme, inclusiv de ordin financiar, fapt pentru care nu se mai livrează vaccinuri de acest tip către spitale decât cu plată directă. Iar bani nu sunt. O singură fiolă de ser antiviperin, de pildă, costă peste opt milioane. Este foarte mult, în condițiile crizei financiare generale din Sănătate..."**

În orice caz, dacă de un ser antiviperin se mai poate lipsi un spital, în nici un caz nu se poate descurca fără vaccinul antirabic. Câinii comunitari sunt pe toate drumurile și sunt perioade în care zilnic ajung la Urgențe pacienți mușcați de câini. **„În mod cert, un spital este obligat să-și cumpere antirabic** - spune dr. **Pavel Vrabie**, director adjunct al Direcției de Sănătate Publică. **Nu se poate fără. Sunt dezolat să aflu că s-a ajuns la o astfel de criză, dar se pare că avem de-a face cu o situație generală și generalizată, care nu se poate rezolva cu una, cu două."**

Dr. Mircea Faur, directorul Spitalului Județean, se bazează, înainte de orice, pe anumite metode moderne de reanimare (chiar și fără vaccinuri) care mai pot salva pacienții, dacă ajung la timp

La fel de neputincios ca și colegii dumnealui de breaslă în fața situației evidente de criză este și dr. **Mircea Faur**, directorul Spitalului Județean: **„Discutăm despre trei seruri extrem de importante, care sigur că ar trebui să existe la orice oră în spitale. În situații de urgență trebuie să se intervină prompt pentru ca pacienții să nu-și piardă viața. Dar nu sunt bani. Este tragic, dar nu avem ce face. Ca să nu mai spun că mai mulți factori concură la menținerea crizei. Nu s-a rezolvat nici până acum problema câinilor comunitari. Din cauza mușcăturilor acestora avem nevoie de 200 de milioane de lei lunar pentru a face față situației. Dintr-un buget care... "**

❖ ❖ ❖

Din nefericire, chiar dacă trăim într-un secol în care existența acestor seruri nu ar trebui să fie o problemă, am ajuns în situația să ne fie teamă, în fiecare moment, că vom fi mușcați de un câine turbat, o viperă sau că ne înțepăm într-un cui ruginit. Spitalele din Arad nu sunt în măsură să ne ajute căutși de puțin, iar dacă avem ghinionul să găsim un vaccin tocmai la Iași, s-ar putea ca până la aterizarea lui la Arad să trecem în lumea celor drepți. Cu regretele directorilor de spitale și lipsa de bani din Sănătate împreunate pe piept.

EUGENIA PANTEA
Foto: ȘT. MATYAȘ

În atenția membrilor ANI-FNI Arad

1) Procesul a fost amânat pe data de 26 septembrie 2003, când se va proceda și la disjungere.

2) Pagina pe internet a asociației, la adresa **www.ani-fni.as.ro**. sau **www.ani-fni.go.ro** a fost reconstruită, reactualizată. Poșta erectronică **ani-fni@as.ro** sau **ani-fni@go.ro**

Dorim discuții utile despre problemele comunicate pe internet.

3) Fiecare membru a ANI-FNI din județul Arad este rugat din nou, să-și verifice situația la zi în asociație, pentru a evita excluderea accidentală din procesul civil.

4) Depunerea la BRD a banilor pentru plata taxei de timbru aferent ratei de inflație se continuă. Membrii care nu depun această sumă (comunicată fiecăruia la CCS în fiecare joi) vor fi considerați fără pretenția de a obține actualizarea puterii de cumpărare a sumei revendicate și vor participa la proces pe listă separată.

5) Se depun în continuare obligatoriu, 2 **copii xerox din extrasul de cont**, precum și **2 cereri de retragere din procesul penal 18518/P/2000**, din partea **fiecărui membru** din cele 562, care până acum **nu au** depus aceste acte. Formularele de cerere se distribuie și se complectează la sediu cu datele din carnetul de investitor + CNP. Cei care nu au extrase de cont trebuie să anunțe, ca asociația să ceară aceste acte din București.

6) Se plătesc în continuare cotizațiile actuale și restante. Va fi afișată lista membrilor care nu și-au achitat cotizația pe anul 2003.

7) Oprirea acestei activități se va anunța la o dată ulterioară.

Program: în fiecare joi între orele 15- 17 la CCS.

ANI-FNI, filiala Arad

RDS.Tel sărbătorește ziua Statelor Unite!

0,05 Euro pentru un minut de convorbire cu SUA

RDS.Tel dedică săptămâna 1-4 iulie unei oferte speciale, 5 eurocenți pentru minutul de convorbire cu Statele Unite.

Liberalizarea pieței de telecomunicații în România reprezintă un moment important în care avem cu toții în sfârșit posibilitatea firească de a alege. Cine și-ar fi imaginat, în urmă cu un an, că minutul de convorbire cu Statele Unite ne va costa doar 5 eurocenți?

Lansat la începutul lunii mai de către grupul RDS /RCS, RDS.Tel și-a început deja misiunea sub promisiunea „prețuri bune, sunet și mai bun".

Dispunând de rețeaua națională de fibra optică dezvoltată de grupul RDS/RCS, cât și de conexiunile internaționale ale RDS cel mai mare furnizor privat de comunicații din România, RDS.Tel își bazează serviciile pe o soluție tehnică diferită de cele ale competitorilor (tehnologia TDM) care asigură o calitate ridicată a serviciului cu costuri de operare reduse care se transmit clienților în tarife pentru convorbiri internaționale tot mai reduse.

Serviciile RDS.Tel sunt disponibile sub formă de cartele și abonamente dedicate utilizatorilor individuali sau companiilor.

Detalii despre oferta RDS. Tel, la 0257/228203 sau pe **www.rdstel.ro.** Carte-lele RDS.Tel sunt disponibile la casieriile RDS din Piața Spitalului și Piața Avram Iancu.

SC CENTROSOJA SERVICE SRL
Arad, str. Poetului Nr. 105-107, Cod Fiscal R 6601263

ANGAJEAZĂ:

- 1 șef atelier cu studii tehnice superioare sau medii și cel puțin 5 ani experiență în activitatea de reparații utilaje agricole, tractoare, combine.
- conducători auto cu gradele B și C
- mecanici agricoli de atelier
- tractoriști de brazdă și rutieriști
- ingineri agronomi, inclusiv stragiari
- 1 economist
- 1 responsabil de transport
- 1 inginer sau tehnician hidrolog

Informații la telefon 270408, 243648.

(3401680)

Direcția Județeană de protecția plantelor și alte servicii
Arad - Str. Stepan Ludwigh Roth (fosta Zimandului) nr. 2

ANUNȚĂ Procedura concesionării prin negociere directă a activității de dezinfecție antiepizootică din vama Vărșand, jud. Arad.

Durata concesionării este de un an.
Documentele pentru licitație pot fi achiziționate de la sediul direcției.
- Se vor prezenta acte doveditoare privind capacitatea tehnică pentru ducerea la îndeplinire a obiectivului contractului de concesionare.
- Negocierea directă va fi organizată în data de 14 iulie 2003 la sediul direcției, ora 12,00.
- Garanția de participare: 50.000.000 lei.

Director, ing. **Laboș Ionel**
(2639023)

Consiliul de Administrație al SC „EDIL CONSTRUCȚII" SA Arad

CONVOACĂ Adunarea Generală Ordinară a Acționarilor în data de 17.07.2003, orele 11,00, la sediul societății din Arad, str. Liviu Rebreanu nr. 98, cu următoarea ordine la zi:

1. Modificarea Consiliului de Administrație.
2. Diverse.

În cazul în care la prima convocare nu vor fi îndeplinite prevederile legale, adunarea generală se va reprograma în același loc și la aceeași oră în data de 18.07.2003.
Mandatarea se va face conform legii, iar la ședință vor putea participa acționarii care au dobândit calitatea de acționar până la data de 15.06.2003.
Informații suplimentare, la telefon 057/254404, 254800, între orele 8,00 - 15,00.

(3401683)

Mr.FAB
str. Fat Frumos nr.5
Avand ca obiect de activitate
CONSTRUCTII CIVILE, INDUSTRIALE SI CONFECTII METALICE
ANGAJEAZA
INGINER CONSTRUCTOR
CERINTE:-experienta in domeniu
-disponibilitate pentru program prelungit
Informatii la tel. 275.250, 0788/345.073
(c.a. 170/2003

S.C. BAT ARAD S.A.
Cu sediul în Arad, str. Poetului nr. 131/a

Angajează:

- lăcătuși confecții metalice (cunoscători ai desenului tehnic)
- sudori electrici
- tăietori oxigaz și plasmă
- vopsitori

Testare teoretică și practică vineri, 04.07.2003.
Informații suplimentare se pot obține la telefoanele nr. 0257/289700; 273242, interior 117.
(3401681)

Consiliul Local al comunei Covăsânț

Organizează SELECȚIE DE OFERTE de lucrări și preț - în vederea executării de REPARAȚII CURENTE la sediul PRIMĂRIEI și la ȘCOALA GENERALĂ COVĂSÂNȚ.

Relații la telefon: 0257/385005.

Primar,
CICEU SIMION DORIN
(3401684)

Dialoguri de vacanță

„Mă bucur să pot spune că am șase titluri naționale în palmares"

... afirmă baschetbalista BIANCA DRĂGUȘ

Cu siguranță, mulți iubitori ai baschetului arădean se întreabă ce mai fac fetele ce au evoluat pentru B.C. ICIM. Fiind vacanță, multe dintre ele sunt acasă și ne-am gândit că nu ar fi lipsit de interes un scurt dialog cu ele. Astăzi, Bianca Drăguș...

- Bianca, a trecut ceva timp de când nu am mai vorbit cu tine. Ce mai faci?

- Bine, mulțumesc de întrebare. Sunt în vacanță și nu am decât să profit de timpul liber avut, și apoi de faptul că sunt acasă. Probabil, la fel ca și anul trecut, voi merge pe litoralul românesc.

- Să ne întoarcem puțin în trecut. Cum a fost la Târgoviște?

- Mi-a fost greu la început, nu a fost ușor să mă acomodez, despărțindu-mă de Arad după atâta timp, dar a trebuit și, în cele din urmă, m-am acomodat. Sportul cere sacrificii și nu avem ce face.

- Poți să faci o comparație între Arad și Târgoviște pe plan sportiv?

- La Arad s-a văzut cât de iubit este sportul, pe când la Târgoviște, nu. Oamenii de acolo nu au în sânge, cum se spune, baschetul. La finala cu echipa din Cluj, sala nu a fost plină. La Arad era cu totul altfel. Am beneficiat de toate condițiile, nu mă pot plânge deloc. Și financiar a fost mai bine. Însă, Aradul rămâne tot Arad.

- Ai urmărit parcursul fostei tale echipe, B.C. ICIM?

- Sigur că da. Pot spune că fetele au avut un parcurs bun, puteau să ajungă în semifinale. Le-a lipsit experiența, care are un cuvânt de spus într-o echipă.

- Câte medalii de aur ai până în prezent?

- Mă bucur să pot spune că am cinci titluri cu B.C. ICIM și cel de acum cu Livas.

- Sezonul viitor tot la Târgoviște te vom vedea?

- Nu pot să vă spun nimic cu certitudine. Livasul mi-a făcut o ofertă, suntem la stadiul de discuții și, dacă nu voi prinde vreun contract în străinătate, voi rămâne tot la Livas pentru că se merge în continuare pe performanță.

- Bianca, îți mulțumim.

A consemnat
ADELA CIOLOCOI

„Trialul" anonimilor

Ieri după-amiază, pe terenul „CPL" din cartierul Grădiște, F.C. UTA a organizat primul meci test menit să propună jucători pentru echipa care are ca sarcină revenirea imediată pe scena Diviziei A. Partenere de întrecere au fost formația de tineret, cu fostul prim divizionar A, Bălici, între buturi și o echipă experimentală, alcătuită din jucători sosiți pe diferite filiere la această verificare. Antrenorul Gigi Borugă a făcut cunoștință cu Pîntea, Biriș sau Pătru, fotbaliști tineri, de perspectivă, dar necorespunzători pentru un lot de promovare. Sau cel puțin asta a fost impresia noastră, cu precizarea că exprimarea jucătorilor a fost influențată în mare măsură și de terenul tare și denivelat de pe CPL. Până la urmă, partida s-a încheiat la egalitate, 1-1 (goluri Păntălie, respectiv Solaj), iar echipa studiată cu atenție de „principalul" Borugă și președintele Călin Chișbora i-a avut în următoarea componență pe: Păscălău (ACU Arad) - Toma (Telecom), Rusu (Șoimii Pâncota), Paripovici (F.C. Bihor), Pântea, Constantin (ambii sosiți de la Râmnicu Vâlcea), Gal (ex. UTA, ultima oară la CFR Timișoara), Solaj (Olimpia Satu Mare), Beldeanu (C.S. Certej), Biriș (Marmosim Simeria), Pătru (Electroputere Craiova). După pauză a mai intrat în luptă, în adidași fără crampoane (!?), Păștilă, fost component al echipei timișorene Oțelul Roșu.

Toți acești jucători vor mai efectua cel puțin un antrenament sub comanda lui Gheorghe Borugă care - eventual - îi va mai păstra pentru următorul „trial", programat pentru joi sau vineri. Până atunci, alături de mijlocașul clujean Alin Pop, sosit aseară la Arad, se speră că se vor mai prezenta și alți aspiranți la un tricou „alb-roșu". Ar fi vorba în primul rând de fundașii: Amzucu, Dunăreanu și Ciocoi, mijlocașii: Nica, Pădureț, Stanciu și Goșa și atacantul Bota, fotbaliști agreați de antrenorul Borugă.

CĂLIN MNERIE

Publicistul CRISTIAN TUDOR POPESCU va juca tenis la Arad

Cunoscutul ziarist bucureștean Cristian Tudor Popescu revine la Arad. Și o face tot în calitate de jucător, redactorul șef al „Adevărului" fiind printre cei mai buni tenismani din țară, la categoria veterani. Invitația i-a fost lansată de dr.Lucian Mihăilescu. Începând de vineri și până duminică, pe terenurile bazei Tenis Club Pro, aparținând fiului acestuia, prof.Lucian Mihăilescu, se va desfășura competiția omonimă rezervată veteranilor. Întrecerea se înscrie într-o serie de manifestări găzduite de această bază, dintre care putem aminti Cupa Medicilor și Cupa Mureșului, ultima în colaborare cu Primăria Aradului. Născută practic din Cupa Hellas, Cupa Tenis Club Pro este deja un concurs de tradiție, ajungând la ediția cu numărul 10. Evenimentul va avea loc sub egida Asociației Veteranilor Tenisului de câmp din România, parte componentă a Asociației mondiale cu sediul la Londra. Pe tablourile de concurs vor figura principalii favoriți care activează- la categoriile respective, de peste 35 ani-în țara noastră, nume familiare avizaților. În altă ordine de idei, cocheta bază de pe faleza Mureșului, cuprinzând 4 terenuri de calitate, beneficiază de aportul a trei foști jucători de performanță, actualmente antrenori, care țin cursuri de specialitate : Lucian Mihăilescu, Arcadie Sajti și Crâsnic Romana. Să adăugăm în final că înscrierile pentru turneu se pot efectua personal sau la tel.0722986461, 0723586026 și 0723509594.

ADRIAN HĂRȚĂU

Szijarto s-a înțeles cu Asesoft Ploiești

B.C. West Petrom se va despărți în viitorul apropiat, aproape sigur, de Levente Szijarto. Tânărul și valorosul baschetbalist arădean, aflat la final de contract, s-a înțeles cu noua echipă antrenată de Dragan Petricevic, Asesoft Ploiești. În prealabil, negocierile purtate cu West Petrom nu dăduseră rezultate, Levi solicitând o sumă superioară celei primite în campionatul trecut. „ Am ajuns la un acord total cu Asesoft, la suma pe care am cerut-o Aradului. Față de Ploiești, unde se cunosc datele problemei pentru viitorul sezon, la clubul petrolist există o situație incertă, prin prisma faptului că bugetul nu e stabilit încă."- ne-a declarat jucătorul.

A. HĂRȚĂU

Renunță Petrolul la Divizia A?

*** Zvonul a devenit realitate. Societatea Petrom a încetat finanțarea echipei de fotbal Petrolul Ploiești. Cantonamentul „găzarilor" a fost suspendat, jucătorii fiind trimiși acasă. Există posibilitatea ca nou promovata în Divizia A să nu se poată înscrie în campionat *** Finlandezii de la Tampere au sărbătorit eliminarea Ceahlăului din „Intertoto" într-un local de striptease, unde au lăsat 1500 de Euro. Dacă Gh. Ștefan era inspirat să facă o înțelegere cu patronul localului cu animatoare, eliminarea ar fi fost mai dulce... *** Nemulțumit cu rolul de „secund" a lui Balint la Poli AEK, Iosif Rotariu a ales aceeași funcție, dar la „națională"...** * La Dinamo apele sunt tulburi. Jucătorii au refuzat să intre în cantonament că nu și-au primit banii pentru sezonul trecut, Kiriță a plecat la Samsunspor, Vlad Munteanu e pe picior de plecare, iar Claudiu Niculescu s-ar face „rapidist". Numai în pielea lui Andone să nu fi. *** Pentru că a lipsit de la o acțiune a lotului național de juniori, dinamovistul Ciprian Marica a fost suspendat de Comisia de Disciplină a Federației pentru șase etape. Bașca, o amendă de 65 milioane lei.** * Lazio insistă tot mai mult pentru Adrian Mutu. Clubul roman e dispus să ofere Parmei doi jucători: Negro și Giannichedda, plus ceva mărunțiș... *** „Raul va fi întotdeauna simbolul Realului" - a ținut să spună președintele campioanei Spaniei, Florentino Perez. Astfel, au fost infirmate zvonurile care-l dădeau pe Raul plecat. La 26 de ani, atacantul madrilen va semna pe patru sezoane și va încasa 18 milioane de Euro pe stagiune. Plus alte prime speciale.** * Veste bună pentru arbitrul Dan Ologeanu jr. Președintele Comisiei Centrale, Ion Crăciunescu, a luat decizia de a nu schimba componența lotului național. Astfel, singurul arbitru arădean de primă divizie - promovat la excepțional - poate sta liniștit: e „cavaler al fluierului" de lot național. *** Din 2004 sistemul de desfășurare a Cupei UEFA va fi schimbat. Cele 80 de echipe din turul I vor stabili cele 10 grupe a câte cinci echipe din faza următoare a competiției. Primele două clasate merg în „optimi". Interesant este că în faza grupelor, echipele se vor întâlni o singură dată, desemnarea organizatoarei fiind făcută după coeficientul UEFA.**

BURSA

ȘTIRILOR

DANIEL SCRIDON

În mare secret

Se pune la cale o combinație - surpriză în fotbalul arădean

Deși mai toți ochii sunt ațintiți spre UTA, nici celelalte divizionare B arădene nu stau cu mâinile în sân. Vacanță-vacanță, dar strategiile se „coc" vara, nu pe ultima sută de metri.

Acest lucru l-au înțeles conducătorii nou promovatei Atletic Club Universitatea Arad, care pun la cale o combinație-surpriză.În mare secret. Ceva-ceva tot a „transpirat".

Se zice că patronii de la A.S. Romvest se vor muta cu tot cu jucători la stadionul de pe „Banu Mărăcine". Să nu care cumva să credeți că divizionara C West Petrom va rămâne a nimănui. În „combinație" ea va avea rolul de echipă-satelit a celor de la A.C.U. Arad. Pentru ca „piramida" : B - C - D , să fie realizată, A.S. Romvest - formație ce activează în primul eșalon valoric al fotbalului județean - va deveni un fel de „satelit al satelitului", aici punându-se accent tot pe juniori.

Iar dacă zvonul, care spune că fostul finanțator al echipei UTA, Angelo Gandolfi e decis să sprijine „combinația" nu doar cu echipament sportiv marca „Errea", se confirmă, „noua A.C.U. Arad" ar putea deveni marea revelație a Diviziei B.

Puțintică răbdare și vom afla totul...

D. SCRIDON

Exclusiv pentru bărbati!

...Acum, că ești singur, răspunde sincer la următoarea întrebare:

...EȘTI MULȚUMIT DE VIAȚA TA SEXUALĂ ?...

...Dacă răspunsul la întrebare nu-ți convine, fii bărbat; lasă rușinea la o parte și adresează-te specialistului... Ejacularea precoce, erecția slabă și impotența sunt probleme de sănătate care nu trebuie ignorate...

...Nu face compromisuri!...

...Nu mai aștepta!...

...SUNĂ ACUM PENTRU O PROGRAMARE!...

ON CLINIC LTD
CENTRU MEDICAL INTERNAȚIONAL

TIMIȘOARA: 0256-302588

București: 021-3111929
Baia Mare: 0262-214243
Iași: 0232-265551
Brașov: 0268-333989

(c. 635)

Angajăm
personal
pentru
comercializare
produse
(bere, cafea, etc.)

la KAISER FEST (4-5-6 iulie).

SELECȚIA ANGAJAȚILOR
miercuri și joi, ora 12,00
West Club MACAO,
Bd. Revoluției 88 (sub West Bank).

INFORMAȚII TEL. 0721.274.185.

(c.354/2003)

Lia Ardelean
vă invită la
Casa de Cultură a Sindicatelor
să cumpărați
Mobilier divers
la prețuri acceptabile
RATE până la 36 de luni AVANS 0
Pe raza municipiului transport și montaj gratuit.
PROGRAM zilnic 8 - 18, sâmbătă 9 - 13.

INTERNET NON—STOP!
NET cafe
PREȚURI PROMOȚIONALE!

11 posturi de lucru Compaq, Pentium 4, ecran extra plat, DVD, placă audio!
Arad, str. Eminescu 55-57 (casa Jelen, în curte)

Ministerul Apărării Naționale
prin U.M. 01499 cu sediul în Ineu, str. Eminescu nr. 1 jud. Arad

organizează în data de 10.07.2003 ora 10,00
analiza de oferte pentru achiziția a 170 tone lemne de foc.
Ofertele se depun la sediul unității până în data de 09.07.2003, oar 14,00.
Documentația se poate ridica la sediul unității începând cu data de 02.07.2003.
Detalii suplimentare la tel. 0257-511.612 int. 106.
(Ag. Ineu 6452496)

Cunoscută firmă cu tradiție în domeniul confecțiilor îmbrăcăminte din Arad

S.C. MODA S.A.

Arad, str. Liviu Rebreanu nr. 86

ANGAJEAZĂ:
- CONFECȚIONERE LA MAȘINA DE CUSUT
- TINERI/TINERE NECALIFICAȚI DORNICI SĂ ÎNVEȚE MESERIA DE CONFECȚIONER

ASIGURĂM:
- salarii atractive
- tichete de masă
- condiții de muncă deosebite într-un singur schimb
- asistență medicală la sediul societății
- spor vechime, premii

Informații suplimentare la sediu sau telefon 256.265, int. 120.
(3401610)

Societate comercială cu capital vest european caută:

RESPONSABIL MARKETING VÂNZĂRI
- Studii superioare, preferabil în domeniul economic
- Cunoștințe operare PC (Word, Excel)
- Excelente abilități de comunicare
- Solide cunoștințe de limba engleză (cunoașterea limbii italiene constituie un avantaj)
- Permis de conducere categoria B
- Disponibilitate la program de lucru prelungit

FUNCȚIONAR ECONOMIC
- Studii medii
- Cunoștințe operare PC
- Cunoștințe contabilitate primară

Cei interesați sunt rugați să trimită CV până pe data de 04.07.2003 la fax 228.842 sau e-mail: sin_silv@yahoo.com
(3401657)

LIPSĂ DE PROFESIONALISM ȘI ONESTITATE

Universitatea de Vest „Vasile Goldiș" din Arad își face o datorie de onoare în a anunța pe toți cei interesați că **TAXELE ȘCOLARE** pentru toate facultățile și colegiile sale **AU RĂMAS DE PATRU ANI NESCHIMBATE.**

În același timp, ne miră faptul că unii, nu dezinteresați, probabil în schimbul unor avantaje, vorbesc despre taxele de la universitatea noastră, acuzându-ne că acestea sunt prea mari în raport cu cele de la Universitatea „A. Vlaicu", așa cum s-a întâmplat în ziarul „Agenda" din 9 iunie a.c., în articolul de pe ultima pagină, semnat de un „curajos" ziarist, care-și ascunde numele în dosul a două litere: **L.L.**

În primul rând, problema este pusă greșit. Nu pot fi comparate taxele de la o universitate de stat, cu cele de la o universitate particulară, pentru că, în cazul primei, profesorii și întregul personal administrativ primesc salariile de la bugetul statului. Toate cheltuielile de întreținere a localurilor Universității „A. Vlaicu" se fac din bugetul statului, adică din contribuția tututor cetățenilor. Atunci, firesc, ar trebui să ne întrebăm ***de ce se percep taxe la facultățile de stat, când și Constituția prevede că învățământul de stat e gratuit?*** Cititorii își pot da singuri răspunsul.

Cu toate acestea, Universitatea „A. Vlaicu" din Arad percepe taxe care (ne)stimate ziarist **L.L.**, nu sunt cu nimic mai mici, decât cele de la Universitatea de Vest „Vasile Goldiș". Pentru că nu cunoașteți acest lucru, sau îl știți, dar îl ignorați, ceea ce este mult mai grav, ne-am gândit să vă informăm noi, atât pe dumneavoastră, cât și pe cei interesați, că în anul universitar 2000/2001, la Universitatea „A. Vlaicu" s-au perceput următoarele taxe școlare (desigur, de-atunci sunt trei ani, timp în care acestea, cu siguranță, au crescut):

Nr. crt	Felul taxei	Facultatea de Teologie	Facultatea de ingineri (inclusiv colegiile)	Facultatea de Științe Economice (inclusiv colegiile)	Colegiul Universitar Pedagogic de Institutori
1.	Înmatricularea în anul I de studii sau după întreruperea studiilor sau ca urmare a unei burse în străinătate	200.000	200.000	200.000	150.000
2.	Înmatriculare pentru continuare de studii, în anul universitar 2000/2001 (toată perioada de școlarizare)	2.000.000	2.000.000	2.000.000	2.000.000
3.	Reînmatriculare	400.000	400.000	500.000	500.000
4.	Transfer (pentru studenții plecați din Universitatea „Aurel Vlaicu" din Arad)	2.000.000	2.000.000	3.000.000	2.000.000
5.	Reexaminare (pentru fiecare examen)	100.000	100.000	200.000	200.000
6.	Reexaminare (pentru fiecare examen)	300.000	200.000	300.000	300.000
7.	Mărire de notă (pentru fiecare examen)	300.000	100.000	100.000	100.000
8.	Repetenție (pentru studentii fără credite)	500.000	500.000	500.000	500.000
9.	Exmatriculări	500.000	500.000	500.000	500.000
10.	Retragerea din facultate, la cerere	1.000.000	500.000	1.000.000	2.000.000
11.	Cursuri și aplicații suplimentare	50.000/oră	50.000/oră	50.000/oră	50.000/oră
12.	Recuperarea laboratoare (absență), pentru o oră	50.000/oră	50.000/oră	50.000/oră	50.000/oră
13.	Eliberare Carnet de duplicate student pentru Legitimație de student Adeverințe speciale la cerere	100.000 100.000 50.000	200.000 200.000 25.000	200.000 200.000 25.000	150.000 150.000 150.000
14.	Eliberare foi matricole la cerere Prima A doua A treia	100.000 200.000 300.000	100.000 200.000 300.000	100.000 200.000 300.000	100.0 2[illegible]0 [illegible].000
15.	Eliberare programe analitice la cerere	100.000/programă	100.000/programă	100.000/programă	[illegible].000/programă
16.	Ridicare dosare candidați respinși la admitere (până în anul 1999 inclusiv)	100.000	100.000	100 [illegible]	100.000
17.	Ridicare dosare absolvenți (până în anul 1999 (inclusiv)	100.000	100.000	200.000	-
18.	Cursuri postuniversitare prin IDD	-	-	4.000.000 – 6.000.000	-
19.	Retragere candidați admiși pe baza mediei de la bacalaureat, pe locuri bugetare (după finalizarea admiterii din sesiunea a doua) în anul 1998 În anul 1999 În anul 2000	- - -	4.000.000 5.000.000 8.500.000	4.000.000 5.000.000 6.500.000	- - -
20.	Taxa de școlarizare pentru studentii cu taxă din anii de studii II și III (2000/2001)	6.000.000	8.500.000	6.500.000	5.800.000

Examinarea pentru obținerea pachetului de credite restante la o disciplină din anii de studiu anteriori anului de studiu curent (pentru fiecare prezentare) - 100.000 lei
Anul de repetenție pentru studenții din sistemul de credite se plătește.
Ar fi bine, (ne)onorabile **L.L.**, să vă documentați înainte de a tipări ceva, dacă aveți un dram de respect pentru cititori, fiindcă de data aceasta ați dovedit o crasă lipsă de profesionalism și onestitate.

Biroul de presă al Universității de Vest „Vasile Goldiș" Arad

(3401682)

Stadionul ASTRA (CFR)

str. Banu Mărăcine

VINERI 4 IULIE

INVITAT SPECIAL

LEONARD DOROFTEI

de la ora 16 primii 2000 de spectatori primesc 2000 de beri gratis

(c.354/2003)

VÂNZĂRI APARTAMENTE O CAMERA

Vând apartament una cameră, bucătărie, baie, balcon închis - zona Poetului, bloc P1, etaj 2. Telefon 264778. (13011)

Vând apartament 1 cameră, Fortuna, A9-C, parter, decomandat. Telefon 0744.552.086. (13032)

Vând garsonieră, confort III. Informații telefon 211727. (13148, 49)

VÂNZĂRI APARTAMENTE DOUĂ CAMERE

Vând 2 camere, UTA, neîmbunătățit, etaj 1, zonă liniștită, 17.000 Euro. Telefon 213192, 253364; 0722.257.409. (13097)

Vând urgent apartament 2 camere, Alfa, bloc 19, etaj I, mobilat sau nemobilat, preț convenabil. Telefon 0723.862.747. (7794242)

Vând urgent apartament două camere, etaj 4/4, preț bun. Telefon 261105, mobil 0724.948.137. (12769)

Vând urgent apartament 2 camere, parter, Micălaca 100, 14.200 Eu. Telefon 0257-265541. (12975)

Vând apartament 2 camere, etaj II, Micălaca, zona 500, ocupabil imediat, 16.000 Eu, negociabil. Telefon 0744.154.137. (12976)

Vând apartament 2 camere, parter, contorizat, gresie, faianță, lambriuri, zonă liniștită, preț 12.500 Eu, negociabil sau schimb cu apartament 3 camere. Telefon 244631, 0721.424.918. (13002)

Vând apartament 2 camere, Miorița, etaj II, decomandat, îmbunătățit, 16.500 Eu. Telefon 267075, 0740.424.105, 232539. (13045)

Vând ieftin apartament 2 camere, Legea 112, ultracentral. Telefon 232943. (12250)

Vând apartament 2 camere, Podgoria, preț 19.000 Euro, negociabil. Telefon 0722.135.994. (12920)

Vând apartament 2 camere din 3, bucătărie cu boltă, etaj III, bloc X20, scara A, ap. 16, cumpărat cu Legea 112, preț 11.500 Euro, negociabil. Telefon 0744.813.406. (7794966)

Vând urgent apartament două camere, etaj 1, Podgoria. Telefon 259939. (13073)

Vând apartament 2 camere, decomandate, etaj III, Banu Mărăcine. Telefon 0742.678.600; după ora 19 - 212389. (13113)

Vând apartament 2 camere, Micalaca, 733A, decomandat, îmbunătățit. Telefon 0744.552.086. (13132)

Vând, în Sebiș, apartament 2 camere, decomandate, multiple dotări. Telefon 310800, după ora 14, Sebiș. (13130)

Vând apartament centru, Al. Agnita, complet renovat, etaj I, telefon, îmbunătățiri substanțiale, doresc 15.000 Euro, negociabil. Telefon 242092; 0744.973.986. (13178)

Vând apartament 2 camere, decomandate, Vlaicu, Y-uri, 15.000 Euro, negociabil. Telefon 256353. (13184)

VÂNZĂRI APARTAMENTE TREI CAMERE

Vând apartament 3 camere, ultracentral, Vasile Milea, parter, excelent privatizare, preț rezonabil. Telefon 0744.606.564. (13075)

Vând apartament 3 (trei) camere, decomandat, etaj II, comuna Șofronea. Telefon 0744.140.876. (13160)

Vând apartament 3 camere, ultracentral, deasupra magazinului Romstal, P-ța Avram Iancu, 175 mp, Legea 112, 30.000 Euro, negociabil. Telefon 0722.620.475. (12638)

Vând apartament 3 camere, Piața Spitalului, decomandat, două băi, etaj 3/7, cu lift, garaj. Telefon 253616; 0722.327.526 sau 285980, după ora 18. (12925)

Vând apartament 3 camere, confort I, amenajat, termotecă, zona Biserica Ortodoxă UTA, etaj 4/4. Telefon 0257/272680 sau 0745.378.879. (13028)

Vând apartament 3 camere, central, bun pentru privatizare. Telefon 253892. (13164)

Vând urgent apartament 3 camere, P-ța Agroalimentară, 17.000 Euro. Telefon 244819. (13173)

Vând 3 camere, decomandate, zona 300, etaj III, 23.000 Euro. Telefon 256353. (13184)

Vând apartament 3 camere, la parter, cu îmbunătățiri, str. Hațeg, bl. 16, sc. A, ap. 2, 15.000 Euro, negociabil. Telefon 0257-244072; 0740.560.170. (7794976)

VÂNZĂRI APARTAMENTE PATRU CAMERE

Vând apartament 4 camere, decomandat, contorizat, mobilat (variantă). Telefon 272678. (12679)

Vând apartament 4 camere, lângă Billa. Telefon 0257-214718. (12606)

Vând apartament 4 camere, în Micălaca, toate utilitățile, preț la vedere. Telefon 0722.622.396. (13071)

Vând 4 camere, Z-uri, 2/4, 100 mp, 26.000 Euro. Telefon 256353. (13184)

VÂNZĂRI CASE

Vând casă familială, proprietate privată, 2 clădiri, grădină 1.400 mp, cartierul GAI, 40.000 Euro, negociabil, eventual plata în două rate. Telefon 274118. (12983)

Vând APARTAMENT LA CASĂ, 288 mp și SPAȚIU COMERCIAL, 100 mp, cumpărate cu Legea 112, str. I. C. Brătianu nr. 7 (fosta 30 Decembrie). Telefon 0722.613.133. (12327)

Vând casă și teren în Lipova, la DN 7, excelent pentru privatizare. Telefon 0744.796.542; 563027. (12512)

Vând casă cărămidă, grădină, Confecții, 25.000 Euro, negociabil. Telefon 228640. (12652)

Vând casă, str. Vântului nr. 18. Telefon 0721.374.153; 288770. (12872)

Vând urgent casă nouă, grădină, în Cicir. Informații telefon 0723.740.659, 216363. (12903)

Vând casă în Șofronea, preț 10.000 Euro. Telefon 228090; 0723.622.446. (12917)

Vând CASĂ, CURTICI, 8.500 Eu, eventual schimb apartament. Telefon 0740.043.413. (12719)

Vând casă Cicir, cu grădină, 1.487 mp. Telefon 0722.356.215. (13013)

Vând casă ultracentral, proprietate, 3 camere, demisol, curte, 45.000 Eu. telefon 0740.132.050. (13025)

Vând casă în Sânicolaul Mic (hadă), 3 camere + grădină, 11.000 Eu, negociabil. Telefon 0766.741.323. (13027)

Vând casă localitatea Turnu nr. 189. Telefon 246783, 0744.507.226. (7794236)

Vând casă central, posibil privatizare. Telefon 349592, 0744.522.765. (12648)

Vând casă P+M - Micalaca, str. Păsunli, teren - 400 mp, construcție 238 mp, apă, gaz, canalizare; structură beton armat, zidărie BCA, șarpantă lemn, țiglă Ungaria, garaj, gard cărămidă, preț 49.000 Euro, negociabil. Telefon 0744.533.777; 0742.013.554. (13078)

Vând casă S+P+M - Aradul Nou, Coloniștilor, 1.440 mp, suprafață construită 410 mp, apă, gaz, canalizare cu fosă septică, construcție din beton armat, zidărie BCA, 2 garaje, teren sport 200 mp, gard cărămidă, amenajare cascadă în curte, preț 48.000 Euro, negociabil. Telefon 0744.533.777; 0742.013.554. (13078)

Vând casă 3 camere mari, curte, grădină, garaj, gaz și anexe. Telefon 283591, 278982; 0740.526.912. (7794969)

Vând VILĂ DEOSEBITĂ, complet utilată (mobilată) ultramodern, în Mureșel, ARADUL NOU, 300.000 Euro, negociabil sau 230.000 Euro, negociabil, nemobilată. Telefon 0722.381.749. (13072)

Vând casă, str. Desseanu nr. 4 și mobilă stil Lendyel, plus mobilă veche. (13052)

Vând casă nouă, cu grădină mare, în Cuvin, negociabil. Telefon 0740.042.388. (13084)

Vând casă cu grădină mare, Sânicolaul Mic. Telefon 278112. (13117)

Vând casă în Fântânele nr. 312, 3 camere, renovată, gresie, faianță, instalații noi pentru curent, apă, încălzire, suprafață 524 mp, preț 12.000 Euro. Telefon 0740.674.024. (13141)

Vând casă mare, nouă, cu spațiu comercial, termopane, încălzire centrală, Grădiște, Orient 58. Telefon 256769, 0722.239.242. (12623)

VÂNZĂRI SPAȚII

Vând SPAȚIU COMERCIAL, zona VLAICU, preț atractiv. Telefon 0788.413.521, 0721.367.471. (13030)

VÂNZĂRI TERENURI

Vând teren, ideal investiții zona Sere-Grădiște. Telefon 235171, 0745.365.755. (13039)

Vând urgent loc de casă intravilan GAI, lângă mănăstire, 554 mp, cu tablou electric, organizare șantier, 4.000 Eu. Telefon 0744.555.684. (13031)

Vând teren intravilan în Grădiște, str. Vezuviu, 822 metri patrați, zonă excepțională, toate utilitățile. Telefon 0744.645.465. (13111)

VÂNZĂRI AUTO

Vând OPEL ASTRA, 1,8, an 1993, toate dotările, în stare excepțională, 4.500 Euro. Telefon 0744.258.913.

(Continuare în pagina 13)

★ Armin MAYER Reisen ★ ERIKA INVEST ★

Transport de persoane **Germania, Italia, Spania**

ITALIA de la **95 EURO**
GERMANIA de la **70 EURO**
SPANIA de la **110 EURO**

(c.360/2003)

Asigurări medicale la prețuri minime

Str. Unirii nr.7 (la ARTEXIN - ATIC CENTER) Tel: 0257-214.399
Str. 6 Vânători nr. 2-4 0257-210.866; 214.044 0257-285.611

(Urmare din pagina 12)

Vând 2 bucăți Dacia 1310, noi, 0 km. Telefon 0740.024.293. (12657)

Vând RENAULT 5 Diesel, neînmatriculat și 2 biciclete. Telefon 0745.946.483.

Vând combină C.14, masa 4 m, stare bună. Drauț nr. 102, telefon 25. (12969)

Vând VW Passat, 2001, extrase, terminat leasing. Telefon 0922.226.227.

Vând basculă 16 t. Telefon 0744.183.808. (6450535)

Vând Dacia 1307 Diesel 4x4, 0 km; Dacia Super Nova (Rapsodia), 2002, 20.000 km; Dacia Break 2000, gri metal; Dacia Break 1999, gri metal; Dacia Berlină 1998, metalizată; Dacia 1304, suprastructură fibră, 1998, albă. Relații telefon 0744.391.896. (c.c.)

Vând autoutilitară Fiat Ducato, 1992, Diesel, vizibilă zilnic, după ora 14, strada Hunedoara nr. 52, lângă Școala UCECOM. (12579)

Vând 2 Rabe izoterme, 1995, cabină dublă GV, perfectă, Turbo. Telefon 0723.550.038. (12766)

Vând autoutilitară Damas, stare tehnică și optică foarte bună, 2.300 Euro, negociabil. Telefon 0740.310.391. (12043)

Vând Ford Probe, an de fabricație 1996, 2.000 cmc, benzină, aer condiționat, jante aluminiu, stare foarte bună. Telefon 0724.896.613. (13077)

Vând Dacia, stare bună sau schimb cu Dacia avariată + diferență. Informații Pâncota, telefon 0745.702.450. (13076)

Vând combină Class, 2,80, Diesel, piese schimb. Telefon 0745.596.616. (13065)

Vând scuter „Aprilia", stare impecabilă, 800 Euro. Telefon 0724.235.838. (13085)

Vând Ford Escort, fabricație 1990, 1,8 Diesel, 4 uși, închidere centralizată, turelă, stare perfectă de funcționare, preț 2.600 Euro fix. Telefon 0723.735.554. (7794970)

Vând Daewoo Tico, an 1998, 2.650 Euro, negociabil. Telefon 0740.614.123. (13095)

Vând combină C14, masă păioase RIFS și CS6 (pentru porumb), plus piese de schimb sau variante. Localitatea Șagu 34, telefon 418172. (13093)

Vând Dacia 1310 Berlină, an 1986, motor 1400, cutie 5 trepte, motor făcut, tablă făcută, preț 28.000.000. Telefon 536577. (13090)

Vând VW Passat 1,9 Turbo Diesel, 1994, climă, central, genți ATS, impecabil, 7.400 Euro. Telefon 0744.232.068. (13124)

Vând Dacia Breck, 1990, stare bună, preț negociabil 1.200 Euro. Telefon 286489 sau 0788.340.785. (13120)

Vând Dacia 1310, an 1987, stare funcționare. Telefon 0724.605.013. (13119)

Vând tractor U650 și plug PP 3-30, stare foarte bună. Telefon 462431, după ora 20. (7794164)

Vând lada 1500 cu RC, presă vibratoare, boltari cu 2 forme, betoniere 150 l, cântar 500 kg, diverse scule. Telefon 286953. (13142)

Vând Dacia 1410L, an 1998, preț 1.850 Euro. Telefon 0740.075.259. (13135)

Vând Dacia 1310, an 1988, CIV, numere noi, VT, asigurare, stare foarte bună, 750 Euro. Telefon 0723.045.296. (13168)

Vând Seat Rhonda, CIV, numere noi, VT 2004, motor 1200 benzină, consum 5 lt/100, spoilere, trapă, jenți aluminiu, an 1985, 1.700 Euro. Telefon 0745.520.484; 418449. (13177)

Vând Dacia 1410 Li, septembrie 2002, închidere centralizată, alarmă, folie, jenți aluminiu, garanție, preț 3.200 Euro. Telefon 0744.770.101. (13175)

Vând Dacia 1300, an 1982, vopsit recent, alb, stare bună, preț 700 Euro. Telefon 0257-229662; 0744.439.474. (7794973)

VÂNZĂRI ELECTRO

Vindem CASE MARCAT FISCALE, CÂNTARE ELECTRONICE și CONSUMABILE. Telefon 272727. (12891)

Vând la prețuri bune TELEVIZOARE COLOR, MAȘINI SPĂLAT AUTOMATE, CONGELATOARE, LĂZI, COMBINE frigorifice. Ofer GARANȚIE . Calea Radnei 153. Telefon 274600. (12970)

Vindem, numerar sau în rate (second hand) MAȘINI DE SPĂLAT, TV COLOR, FRIGIDERE, COMBINE, LĂZI, VITRINE FRIGORIFICE, CONGELATOARE, Calea Radnei nr. 225. Telefon 0257-259339, 563027, 0744.706.321. (12512)

Vindem TV COLOR, garanție, telecomandă, preț fix 2.450.000 lei. Telefon 349908. (12207)

Vând vitrină frigorifică orizontală Linde. Telefon 0744.507.226. (7794236)

Vând cuptor electric Bongard (franțuzesc) pentru pâine și specialități, 3.500 Euro, negociabil. Telefon 281228. (12579)

Vând laptop Compaq Presario 711 EA, 980 Euro. Telefon 0722.629.694. (13156)

VÂNZĂRI DIVERSE

Vând PLASĂ GARD ZINCATĂ, PLASĂ RABITZ, CUIE, toată gama de SÂRME și SÂRMĂ BALOTAT, str. VRĂBIEI 4. Telefon 289997. (12681)

Vând MAȘINĂ CUSUT ILEANA, 1.000.000 lei, negociabil. Telefon 214416. (11976)

Vând GARAJ ULTRACENTRAL, cu extras CF. Telefon 0744.784.443. (12078)

Vând ieftin, geam și ușă balcon, folosite. Telefon 256686.

Vând BOLȚARI, calitatea I, 14 modele, prețuri negociabile. Telefon 0745.634.885. (10076)

Vând BOLȚARI OMOLOGAȚI, beton și zgură, la cel mai bun preț. Telefon 0722.621.600, 0722.870.752. (c. 369)

Vindem TERMOTECI noi, INSTALAȚII ÎNCĂLZIRE complete, montaj, rate, fără giranți. Telefon 0740.848.239. (12905)

Vând COLȚARE, CANAPELE, FOTOLII. Telefon 286069. (12948)

Vând BCA, BLOCURI CERAMICE, ȚIGLĂ, CIMENT, VAR, BINALE. Telefon 211272. (12944)

Vând TERMOTECI, BOILERE, CONVECTOARE (gaz), pompe recirculare, garanție. Telefon 0740.249.544. (12955)

Vând ieftin mobilă bucătărie, canapea extensibilă, oglindă vieneză, ferestre bloc cu roletă, radiator Peugeot 309D. Telefon 251851. (12981)

Vând 50 buc popi construcție. Telefon 0744.844.017. (13021)

Vând 360 de oi țurcane, localitatea Turnu. Telefon 0723.532.740. (13007)

Vând cazan țuică 110 lt., rulotă în stare de funcționare, casă, la preț convenabil. Informații Șeitin, familia Barbura, telefon 415468; 0740.046.126. (12324)

Vând BOLȚARI TERMOIZOLANȚI 300x250x200, 10.500 lei/bucata, mc - 700.000. Telefon 0257 - 281491, 0722.381.750. (12789)

Vând LEMNE FOC, NISIP, BALAST, la domiciliul clientului. Telefon 210771. (13006)

Vând GEAMURI TERMOPAN din LEMN, NOI. Telefon 270127, 273944, seara. (7794972)

Vând urgent și ieftin uși și geamuri din demolări și o chiuvetă de baie cu 1 picior. Informații la telefon 276661 sau 0745.477.108. (13088)

Vând țiglă, uși, geamuri, grinzi, din demolări. Telefon 0745.581.053. (13127)

Vând ieftin flori Yucca, foarte mari. Telefon 0722.629.694. (13171)

Vând triplok cu trei fire, mașini liniare bune, Metalotehnica, preț negociabil. Telefon 461733. (13181)

Vând 4 tăurași Bălțata Românească, între 100-200 kg. Informații la telefon 0257-461221. (7282087)

Vând mobilă sufragerie 623 compusă: 1 corpuri masă 12 persoane, 6 scaune, urgent. Telefon 251471. (13214)

Vând UȘI și FERESTRE PVC cu geam termopan, orice dimensiune. Telefon 256769, 0722.239.242. (12623)

Vând MOBILĂ BUCĂTĂRIE, DORMITOR, LIVING, moderne, toate noi. Telefon 256769, 0722.239.242. (12623)

CUMPĂRĂRI TERENURI, IMOBILIARE

Cumpăr casă mică, 15-20 km de Arad. Telefon 0723.463.567. (12905)

Cumpăr terenuri extravilane, fără intermediari, în Arad și în țară. Telefon 0721.708.290; 0257 - 277397. (10279)

CUMPĂRĂRI AUTO

Cumpăr Dacia 1300, cu CIV, numere noi, chiar cu probleme tablă, ofer 6-12 milioane. Telefon 0723.955.814. (12700)

Cumpăr Dacia 1310, anii 1985-1995, cu CIV, numere noi, cu probleme caroserie, motor, ofer între 10-18 milioane. Telefon 0723.045.296. (12700)

CUMPĂRĂRI ELECTRO

Cumpăr frigider 700.000-800.000, congelator, ladă, combină frigorifică 1.300.000-1.500.000, prețuri negociabile. Telefon 273965; 0721.838.968. (7794249)

CUMPĂRĂRI DIVERSE

Cumpăr butelie aragaz 320.000, mașină spălat Albalux, aragaz 700.000. Telefon 254461. (12536)

Cumpăr 15-20 tone porumb, orz și grâu. Telefon 0745.037.225. (12895)

Cumpăr pene noi și vechi. Telefon 0740.429.470, str. Gheorghe Doja nr. 197. (13108)

Cumpăr pene și coarne de cerb. Telefon 210480. (13099)

Cumpăr presă de balotat pe sârmă, defectă, pentru piese de schimb. Telefon 0745.087.110. (13147)

Cumpăr AUR, rupturi, ofer 185.000 lei/g. Telefon 0257-243.905; 0745.559.618. (7794977)

LOCURI DE MUNCĂ

Angajăm OSPĂTARE, cu vârsta cuprinsă între 18-26 ani. Relații telefon 256110; 0745.595.903. (13114)

SOCIETATE COMERCIALĂ angajează CONFECȚIONERE experiență. Oferim bonuri masă, transport. Telefon 217107; 217105. (12884)

Ocazie deosebită! Angajăm: VÂNZĂTOARE, ajutor COFETAR, PATISER și COFETAR PATISER. Telefon 0745.574.531. (13224)

Angajez MORARI CALIFICAȚI, LABORANTĂ pentru moară și VÂNZĂTOARE PÂINE. Telefon 286378, 0724.266.289. (p)

SOCIETATE COMERCIALĂ angajează TÂMPLAR. Informații telefon 514931. (12886)

Angajez ȘOFERI pentru autotren. Informații telefon 0721.351.052. (p)

FIRMĂ ÎNCĂLȚĂMINTE angajăm MAȘINIȘTE; MANUALI cu experiență și NECALIFICAȚI. Telefon 288745. (12576)

SOCIETATE COMERCIALĂ angajează DIRECTOR VÂNZĂRI și SECRETAR MANAGER. Telefon 278745. (12654)

Angajăm LĂCĂTUȘI MECANICI, posesori carnet auto, categoria B. Telefon 278833, 278745. (12654)

CAZIRO angajează CONFECȚIONERE KETT calificate sau pentru calificare. Telefon 255864. (12796)

Angajăm SECRETARĂ, cunoscătoare a limbii italiene și engleze scris-vorbit perfect, dispusă să călătorească, șederi prelungite în ITALIA. Se oferă tratament economic adecvat. Informații telefon 0745.611.321; 0740.660.591. (12937)

Angajăm: ELECTRICIAN, FRIGOTEHNIST, ELECTRICIAN AUTO, VÂNZĂTOARE magazin alimentar. Salar atractiv. Telefon 284857. (12952)

Angajăm PERSONAL pentru comercializare produse (bere, cafea, etc) la KAISER FEST (4-5-6 iulie). Selecția angajaților miercuri și joi, ora 12, WEST CLUB MACAO, Bd. Revoluției 88 (sub WEST BANK). Informații telefon 0721.274.185 (dl. DEKANY). (c.354/2003)

MAGAZIN ALIMENTAR „CERNA" angajează VÂNZĂTOARE CALIFICATĂ cu experiență, vârsta 20-40 ani, salarizare deosebită. Telefon 281581. (13042)

SC MAYA angajează CONFECȚIONERE (MAȘINISTE) confecții textile. Telefon 0257/256935. (12494)

MAGAZIN ALIMENTAR angajează VÂNZĂTOARE calificate, cu experiență, vârsta 20-40 ani, salarizare deosebită. Telefon 280876. (12736)

SC ATLASSIB SRL angajează: ȘEF COLOANĂ AUTO: studii superioare tehnice, experiență în domeniul transporturilor-auto, permis de conducere, domiciliul în Arad, telefon; ȘOFERI MICROBUZ TRANSPORT PERSOANE: permis de conducere categoriile B, C, D, E, vechime minim 3 ani ca șofer, domiciliul în Arad, telefon. Relații la telefon 0269/224101; 0269/231012 int. 391 sau 323. (12849)

Se caută tinere drăguțe, îndrăznețe pentru ACTIVITĂȚI PROMOȚIONALE. Telefon 0740.540.686. (12916)

Angajez ASISTENT(Ă) pentru CABINET STOMATOLOGIC. Informații telefon 0257/271785; 0722.826.143. (13044)

Angajez TÂMPLAR pentru montat mobilier. Informații telefon 0744.577.738. (7794971)

SC angajează BRUTARI-PATISERI. Condiții avantajoase, domiciliul stabil în Arad. Relații la telefon 289162. (7794965)

MANAGEMENT SERVICE SRL angajează CONTABILĂ (economistă) și INGINER ELECTROTEHNIC. Telefon 368885. (13074)

Angajez ȘOFER, str. Gheorghe Doja nr. 197. (13108)

Societate comercială angajăm LĂCĂTUȘI MECANICI pentru subunitatea din CHIȘINEUCRIȘ. Informații telefon 520222. (13098)

Angajez PERSONAL, cunoștințe PC, muncă birou, teren. Telefon 213192; 0722.257.409. (13097)

Angajez ȘOFER, categoria B, salar 4.000.000 lei lunar, mâncare, cazare. Telefon 0745.705.701. (13091)

Societate angajează ZIDARI, DULGHERI, INSTALATORI. Executăm TÂMPLĂRIE ALUMINIU, PVC. Arad, str. Peneș Curcanul, bloc 6. Telefon 256343; 0744.397.312. (13126)

STIL MET angajează SUDOR MEDIU PROTECTOR. Informații str. Poetului 93. (13125)

Angajez urgent FEMEIE serioasă PREPARAT PIZZA, salarizare deosebită. Telefon 0744.767.777. (13118)

SOCIETATE COMERCIALĂ angajează VÂNZĂTOARE cu experiență în domeniul alimentar (mezeluri). Telefon 0788.345.643; 0257/254473. (13129)

Angajez VÂNZĂTOARE cu experiență, pentru GHERETĂ în P-ța SPITALULUI. Telefon 0788.345.643; 0722.458.101. (13129)

Firmă confecții angajează CONFECȚIONERE, PERSONAL CROI, MAGAZIE, CTC. Informații telefon 272668. (13128)

Angajez BRUTAR COCĂTOR, FRĂMÂNTĂTOR pe vatră. Telefon 279006. (13139)

Angajez: DULGHERI, ZIDARI, ZUGRAVI, salarizare avantajoasă. Telefon 0722.981.099. (13138)

CABINET MEDICAL INDIVIDUAL în suburban angajez ASISTENTĂ MEDICALĂ. Telefon 0745.543.565.

Angajăm PERSONAL pentru STAȚIE REEȘAPAT ANVELOPE, bărbați maxim 35 ani. Telefon 278790. (13151)

Angajăm SECRETARĂ. Cerințe: cunoștințe de limbă italiană și contabilitate primară. Telefon 256829. (13146)

Angajez VÂNZĂTOARE, P-ța M. Viteazul. Informații telefon 0745.818.290. (13155)

SC angajează pe perioada de vară și nu numai, elevi, studenți, șomeri, disponibili la program prelungit. Oferim 3.900.000 lei/lună, contract muncă, calificare. Telefon 218757. (13154)

Societate comercială angajează 3 VÂNZĂTOARE GESTIONARE. Telefon 255545. (13163)

Angajăm CONTABILĂ și OPERATOR CALCULATOR (femei), cu experiență. Telefon 281453. (13182)

SC COROLA angajează AGENT VÂNZĂRI și SUPERVIZOR VÂNZĂRI produse cosmetice, 20-35 ani, abilități de negociere și promovare produse, în condiții avantajoase. Telefon 213343. (13197)

Angajez: ZIDARI, ZUGRAVI, DULGHERI, IZOLATORI, necalificați, ELECTRICIAN. Telefon 0744.844.356. (13212)

Caut FEMEI și BĂRBAȚI, muncă în ISRAEL, contract un an. Telefon 211400; 0745.179.974, orele 9-18. (13217)

PRESTĂRI SERVICII

Execut: RENOVĂRI apartamente, case la cheie, FAȚADE, HIDROIZOLAȚII, ACOPERIȘ, IZOLAȚII contra igrasiei, ZUGRĂVELI etc. Telefon 272695. (13162)

SILDOR PROD.
Reparații montaj, FRIGORIFICE și AER CONDIȚIONAT. Vânzări VITRINE, RAFTURI și CAMERE FRIGORIFICE, NOI. Telefon 0257-349121, 0257-270622. (c. 32)

Executăm: RENOVĂRI, TENCUIELI, gletuieli, zugrăveli, reparații acoperișuri. Telefon 211646; 0740.994.503. (12964)

Execut TOATE TIPURILE CONSTRUCȚII, inclusiv din lemn. Telefon 0745.979.659; 0744.787.483. (12970)

HAYDEN'S SRL - INSTALEZ PAVAJ, orice model, calitativ, negociabil. Telefon 0724.391.074. (12918)

Efectuez TRANSPORT MARFĂ cu camion 7,5 tone. Telefon 0257/253123; 0744.560.894. (13109)

Execut FAIANȚĂRI, GRESIERI, ZUGRĂVELI, INSTALAȚII SANITARE, RIGIPSURI. Telefon 258010, 282751. (13100)

FIRMĂ CONSTRUCȚII execută CASE DIN TEMELIE LA CHEIE, orice finisări interioare-exterioare, prețuri negociabile, garanție. Telefon 0740.522.714. (13157)

DIVERSE

Pierdut PORTMONEU acte, numele MOIȘ VASILE. Găsitorului OFER RECOMPENSĂ. Telefon 0257/456058; 0745.758.254. (13112)

AEROCLUBUL „TRAIAN VUIA" ARAD
vinde la licitație BUNURI SCOASE DIN UZ. Informații la telefon 0257/281306. (13056)

PRIMĂRIA COMUNEI SÂNTANA anunță toți cetățenii, că potrivit legii au OBLIGAȚIA de A ÎNTREȚINE POMII și ARBORII STRADALI în așa fel încât să nu afecteze rețelele electrice și de telefonie fixă. Nerespectarea se sancționează cu amendă între 500.000-1.000.000 lei. (7794163)

(Continuare în pagina 14)

(Urmare din pagina 13)

PREZICĂTOAREA ELENA
Dora din Micalaca. Mulțumesc
ELENEI,
mi-a adus soțul acasă. Telefon 0257/267519; 0740.873.314. (12965)

Renumita și vestita
VALENTINA
din Arad, lucrează cu magie albă, rugăciuni și descântece, are puteri de a dezlega farmece și blesteme, dăruiește talismane de noroc și dragoste, ajută în afaceri, vindecă boli care nu sunt de competența doctorilor. Rezultate garantate! Telefon 0721.564.457; 0257/231258. (13153)

Tămăduitoarea
TAMARA
dezleagă farmece, blesteme, cununii. Rezultate garantate! Telefon 368624; 0723.421.156. (13183)

VALERIA ZENA,
prezentă în Arad la cererea arădenilor, ea lucrează cu MAGIA ALBĂ, desface FARMECE, BLESTEME. Telefon 0257-262935; 0744.288.220. (13227)

CITAȚII

Se citează numiții BRĂDEAN IOAN, BRĂDEAN ILEANA și BRĂDEAN SAVETA, născută PINTEAN, în data de 10.09.2003, la Judecătoria Arad, sala 219, ora 8, în dosar nr. 5403/2003, având ca obiect prestație tabulară, în proces cu reclamantul RĂDAC FLORENTIN. (13144)

TURISM

RALU TRANS efectuează săptămânal TRANSPORT PERSOANE în ITALIA. Telefon 349947, 0721.605.913. (13040)

OFERTĂ TURISTICĂ în stațiunea EFORIE SUD, hotel 3 stele. Telefon 281036. (c. 48)

SCHIMBURI

Schimb apartament 3 camere, confort I, bucătăria mare, amenajat, mobilat deosebit, termotecă etc, în zona Bisericii Ortodoxe UTA, cu apartament 2 camere, parter (variante), în zona 300, UTA, centru, cu diferență rezonabilă. Telefon 0257/272680 sau 0745.378.879. (13028)

ÎNCHIRIERI

Închiriez apartament 2 camere, central, mobilat lux. Telefon 277112; 0724.783.080. (7794247)

Închiriez apartament 1 cameră, Podgoria. Telefon 277112; 0724.783.080. (7794247)

Caut să închiriez CASĂ 1, 2 camere, preferabil Grădiște. Telefon 0723.170.159. (12980)

Închiriez (caut) garsonieră, apartament, ofer 60-100 Eu. Telefon 0742.679.919. (13017)

Închiriem SPAȚIU COMERCIAL 300 mp, fostul Magazin „GULIVER". Telefon 0722.329.007. (12341)

Caut să închiriez SPAȚIU COMERCIAL pe B-dul REVOLUȚIEI. Telefon 0744.533.944. (12903)

Închiriez apartament 3 camere, unul mobilat, unul nemobilat, pentru firme, ultracentral. Telefon 253364, 213192. (13033)

Închiriez (ofer) apartament două camere, semimobilat, zona UTA. Telefon 231563. (13105)

Ofer spre închiriere, pe termen lung, apartament 1 cameră, contorizat total, mobilat, Micălaca - Flora, 100 Euro/lună. Telefon 0722.281.023. (12867)

Dau în chirie pentru familie, 2 camere, mobilat, Micalaca. Telefon 0724.885.748, 276533, 260375. (13174)

Ofer chirie apartament, 70 Euro. Telefon 256353. (13184)

Ofer spre închiriere apartament o cameră, mobilat, Fortuna. Telefon 242384. (7794974)

Închiriez (ofer) apartament 3 camere, mobilat, Miorița, 100 Euro/lună, începând cu 2 iulie, plata anticipat 3 luni + garanție. Telefon 270302. (13219)

PIERDERI

Pierdut carnet de student și legitimație de student, eliberate de Facultatea de Teologie Arad, pe numele Faur Silviu-Nicolae. Le declar nule. (13069)

Pierdut concediu medical, eliberat de doamna doctor Vrabie, pe numele Lazăr Ioan. Îl declar nul. (13096)

Pierdut carnet student, eliberat de UAV Arad, pe numele Igna Emilia-Dana. Îl declar nul. (13152)

† DECESE †

Cu adâncă durere în suflet, anunțăm trecerea în eternitate a celui care ne-a fost iubit soț, tată, socru și bunic,
VOLINTER
IOAN.
Înmormântarea va avea loc joi, 3 iulie 2003, ora 13, la Cimitirul Eternitatea (UTA). Dumnezeu să-l odihnească în liniște și pace! Soția, fiul MIRCEA, nora AURELIA și nepotul CRISTIAN, veșnic îndoliați.

Cu mare durere în suflete anunțăm încetarea din viață, după o scurtă suferință a iubitei noastre,
UNC MARIA,
din SOCODOR, la vârsta de 90 ani. Înmormântarea va avea loc joi, 3 iulie 2003, ora 11, la cimitirul din localitate. Dumnezeu s-o odihnească în liniște și pace! Nu o va uita niciodată, familia îndoliată.

Cu profundă durere în suflet anunțăm moartea fulgerătoare, într-un tragic accident, a lui
NAGY ALEXANDRU,
cel care a fost soț, tată și bunic iubitor. Înmormântarea va avea loc azi, 2 iulie 2003, ora 13, la Cimitirul Eternitatea, Capela Damian. Soția și fiicele.

Cu durere în suflet vă anunțăm încetarea din viață a celei care ne-a fost iubită mamă, soacră, bunică și străbunică,
ANTON STELA,
la vârsta de 71 ani. Înmormântarea va avea loc azi, 2 iulie 2003, ora 14, de la Capela Cimitirului Eternitatea. Familia ANTON îndoliată.

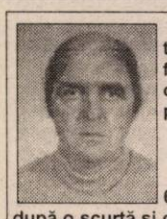

Cu multă tristețe în suflet, anunț decesul scumpului meu soț
CIOCAN
ION,
în vârstă de 62 de ani, după o scurtă și grea suferință. Înmormântarea va avea loc azi, 2 iulie 2003, ora 17, de la domiciliul din Micalaca, Aleea Zorelelor, bloc 118, scara A, la Cimitirul din Micalaca. Dumnezeu să-i odihnească sufletul lui cel blând. Soția EUGENIA.

Consternați de fulgerătoarea dispariție a celui care a fost
ALEXANDRU
NAGY,
colegii și prietenii de la Comisia de Supraveghere a Asigurărilor BUCUREȘTI sunt alături de CATI și familia îndoliată. Ceremonia de înhumare va avea loc azi, 2 iulie 2003, ora 13, de la Capela Cimitirului Eternitatea.

Cu nespusă durere în suflet anunțăm trecerea în veșnicie a dragei și neuitatei verișoare și mătușă, fostă funcționară la „Tricoul Roșu",
LUCIA
MOȘTIOR
(BOATĂ),
la 57 ani. Înmormântarea a avut loc marți, 1 iulie 2003, în DETROIT, USA. Te plânge SOFICA, PETI, CRISTI și LIA. Pentru condoleanțe e-mail mostior@aol.com

† CONDOLEANȚE †

Mulțumim rudelor, prietenilor, vecinilor și tuturor celor care au fost alături de noi conducându-l pe ultimul său drum pe iubitul nostru
Dr. BUDA IOAN.
Îndurerata familie BUDA. (13180)

Colectivul de la Regulatorul de Circulație Arad este alături de colegul ARDELEAN IONEL la trecerea în neființă a tatălui său. Dumnezeu să-l odihnească! (13123)

Suntem alături de colegul ing. DAVID ADRIAN în momentele grele pricinuite de pierderea socrului. Colectivul Fundației Româno-Germane Vladimirescu. (13133)

Sincere condoleanțe familiilor îndoliate CIOCAN și VESESCU, în marea durere pricinuită de pierderea celui care a fost
CIOCAN IOAN.
Dumnezeu să-l odihnească în pace! Familia VLAD. (13136)

Suntem alături de familia liderului de comitet sindical, ANTON GHEORGHE, împărtășindu-i durerea la trista despărțire de mama sa
ANTON
STELA.
Dumnezeu să o odihnească în pace! Colegii de la S.C. SPIACT CF ARAD S.A. (13150)

Cu multă durere în suflet anunț decesul tatălui meu
CIOCAN
ION,
în vârstă de 62 ani, după o scurtă și grea suferință. Te voi iubi întotdeauna și vei rămâne veșnic în sufletul meu. Fiul MARIUS, nora DORINA. Dumnezeu să te odihnească în liniște și pace! (13166)

Cu nemărginită durere în suflet anunțăm decesul scumpului nostru tată, socru și bunic
CIOCAN
ION,
în vârstă de 62 ani, după o scurtă și grea suferință. Vei rămâne veșnic în sufletele noastre și nu te vom uita niciodată. Fiica LILIANA, ginerele MIRCEA și nepotul RĂZVAN. Dumnezeu să-i odihnească sufletul lui cel bun. (13167)

Asociația Proprietari bloc 508 este alături de doamna IAKOB ELISABETA în marea durere pricinuită de moartea fiicei
LUCAN
HAJNALKA.
Familiei îndoliate sincere condoleanțe. (13170)

Suntem alături de colega noastră Dr. DAVID ANNA-MARIA la durerea pricinuită de moartea fulgerătoare a tatălui. Sincere condoleanțe. Colectivul secției Clinice Medicale I a Spitalului Județean Arad. (13187)

Suntem alături de tine CATI. Un gând pios pentru tatăl tău. ALBIN și VERA BIRO. (13185)

Rămânem prietenii tăi adevărați în durerea pe care o încerci azi. Dumnezeu e bun. Dumnezeu să-l odihnească pe tatăl tău. PAUL și DIANA MITROI. (13186)

Suntem alături de colega noastră COSTINEANU RODICA în marea durere pricinuită de pierderea mamei. Sincere condoleanțe! Colegii din Sucursala ARAD a B.N.R. (13198)

Suntem alături de familia VESESCU MIRCEA în marea durere pricinuită de piederea socrului,
CIOCAN
ION.
Sincere condoleanțe! Familia BEGHER. (13203)

Suntem alături de col. ZDREMȚAN MOISĂ în aceste momente grele prin care trece la pierderea mamei sale. Sincere condoleanțe! Colegii de la Centrul de Străini, HOREA. (13205)

Cu adâncă durere ne despărțim de mama noastră dragă,
UNC
MARIA,
din SOCODOR. Te vom plânge și păstra în inimile noastre, veșnic. Fiul PETRICĂ su soția LIVIA. (13216)

Cu durere în suflet ne despărțim de bunica noastră dragă,
UNC
MARIA,
din SOCODOR. O vom păstra veșnic în amintirea noastră și transmitem sincere condoleanțe familiei. Nepoatele: ALINA și CECILIA, cu familiile. (13215)

† SERVICII FUNERARE †

RO STYL COMPANY
SERVICII FUNERARE COMPLETE
PRODUCĂTOR SICRIE
ARAD, STR. M. EMINESCU 22, TELEFON 214.422
Magazin deschis și noaptea
OFERIM
- SICRIE 10 MODELE DE LA 500.000 LA 3.600.000
- SICRIE LUX 4 MODELE DE LA 4.500.000 LA 20.000.000
- LENJERIE DECES 6 MODELE DE LA 300.000 la 2.000.000
- CRUCE, LUMÂNĂRI, PROSOAPE, BATISTE, MÂNERE și ȘURUBURI SICRIU

OFERTĂ SICRIU FAG CRUCE RESPETE 1.500.000
APELÂND LA SERVICII: ÎMBRĂCAT, FORMOLIZAT ȘI TRANSPORT BENEFICIAȚI DE 15% REDUCERE LA SICRIU
TRANSPORT INTERN ȘI INTERNAȚIONAL
▼PLATA ȘI DUPĂ ÎNCASAREA AJUTORULUI DE ÎNMORMÂNTARE.
PĂREREA DVS. CONTEAZĂ!
TELEFON 0744.690.121

IN MEMORIAM "KUKI"
Servicii Funerare Complete
Str. M Eminescu Nr.4
ÎN CURTE
Tel:211.929 - 0723.343.964
Magazin deschis la orice oră
OFERĂ:
SICRIE 10 modele de la 600.000 - 2.800.000
SICRIE LUX 6 modele de la 3.600.000-10.500.000
SICRIE import 70.000.000 lei
Mânere, șuruburi accesorii
LENJERIE 7 modele de la 350.000 - 1.400.000
GRATUIT !!!!
Transportul sicriului la domiciliu
ÎNBĂLSĂMATUL
Plata în Rate !!!
Transport Intern și Internațional

† COMEMORĂRI †

Se împlinesc 9 ani de la tragica moarte a celui care a fost soț, tată, bunic,
ȘUȘCA VASILE.
Dumnezeu să te odihnească în pace! Nu te vor uita niciodată, fiica Doina, ginerele Vasile și nepotul Denis-Bogdan. (12879)

Azi, 2 iulie, se împlinesc 3 ani de lacrimi și dor de când a plecat de lângă noi scumpa noastră fiică
TODOCA
ANDREIA-SORINA.
Nici lacrimile, nici tristețea, nici timpul nu pot șterge lacrimile și chipul tău drag. Te vom iubi mereu. Familia veșnic îndoliată. (13066)

Se împlinesc 5 ani de când a încetat din viață iubitul nostru soț și tată
TOMA
IOAN,
din localitatea BUHANI. Nu te vom uita niciodată. Soția și fiica. (12464)

Azi se împlinesc doi ani de la moartea tragică a celui ce ne-a fost drag fiu și tată

FARKAȘ
LADISLAU.
Rugăciuni, lacrimi și flori pe tristu-i mormânt. Mama îndurerată. (13081)

Astăzi, 2 iulie, se împlinesc 6 ani de când
STOICAN
NICOLAE
a trecut în neființă. Dumnezeu să-l odihnească în pace! Familia. (13106)

Azi, 2 iulie, se împlinesc 12 ani de la tragicul accident, când a plecat pe drumul fără întoarcere

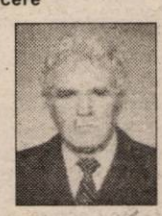

FODOR
IOAN.
Te vom plânge veșnic: soția MARIA, fiul DANIEL cu soția DANA, nepoata IOANA, fiul CLAUDIU cu soția VIOLETA. Dumnezeu să te odihnească în pace! (13104)

Destinul a fost crud, despărțirea dureroasă, când în urmă cu 8 ani a plecat în veșnicie, cel ce a fost dragul meu fiu

GRASSI
ROLAND FLAVIUS.
O clipă de aducere aminte, o rugăciune, lacrimi și flori pe mormântul tău. În veci nemângâiată, mama. (13100)

Pentru a-l readuce în gândurile celor ce l-au cunoscut, vă amintim că astăzi se împlinesc 5 ani de la plecarea dintre noi a iubitului nostru soț și tată
LUCA
ADAM.
(13143)

La împlinirea a 6 ani, ne amintim cu drag de cel care a fost,

STOICAN
NICOLAE.
Dumnezeu să-l odihnească! CUȚA și familia. (13210)

PROGES
pentru amenajări interioare
Str. Dorobanți nr.55
Tel: 0257-282.021

PARCHET LAMINAT
de la 167.000 lei /mp*
LAMBRIURI LAMINATE, TAVANE POLISTIREN
PROMOȚIA LUNII !
PARCHET CLICK 230.000 lei/mp*
*Preț fără T.V.A.
(c.166)

PIASTRELLE LUGOJ SRL
Importator direct
Italia - Spania
vinde en-gros și en-detail:
GRESIE pentru interior de la 155.000 LEI/mp.
GRESIE pentru exterior de la 225.000 LEI/mp.
FAIANȚĂ de la 150.000 LEI/mp.
PARCHET MELAMINAT 8 mm trafic intens.
Tapet, tavane false, robinetărie și accesorii.
TVA inclus.
IMAGINEA CASEI TALE!
ARAD, Cl. Timișorii 50 Tel.: 287 630
Cl.Radnei 198 - 200 Tel.: 0257/ 369 133
(C.A.170/2003)

S.C. LIPOMIN S.A. tel/fax 0257-563.093
oferă spre vânzare APĂ MINERALĂ NATURALĂ, marca LIPOVA
carbogazoasă și plată, la sticlă de 1 litru, PET 0,5 l, 1,5 l, 2l
prin punctele de vânzare (desfacere a apei minerale LIPOVA):
1. Arad - Str. I.R. Șirianu nr. 15, persoană de contact: Marcu Jorjeta, tel. 281.162
2. Arad - Str. Fragilor nr. 6, persoană de contact: Țigan Gheorghe, tel. 289.073
3. Arad, str. N. Titulescu bl. 334, ap.19, persoană de contact: Șops Lucreția, tel. 0745.500.946
4. Arad - Str. Griviței nr. 22, persoană de contact: Henegar Aurelia, tel. 251.170
5. Arad - Str. P. Sporturilor nr.10, bl. 25, ap.39, persoană de contact: Cândea Bujor, tel. 231.370
6. Arad - Str. Ciocârliei nr. 9, persoană de contact: Bulz Maria, tel. 286.139
7. Arad - Str. Caransebeș nr. 26, persoană de contact: Roman Maria, tel. 288.647 sau 288.009
8. Arad - Str. Arinului nr. 36, persoană de contact: Engler Tița, tel. 287.028
9. Arad - Distribuitor AF Andreea, Bd. Mărășești nr. 33 persoană de contact: Stoica Claudiu, tel. 232.090,0744.158.620
10. Arad-Distribuitor S.C. Olimp S.R.L., Str. Cocorilor nr. 5, bl. B, persoană de contact: Meteș Olimp, tel.349.443 sau 0722.423.399
11. Arad - Distribuitor S.C. Eliezer S.R.L., Str. O. Goga nr. 16+18, persoană de contact: Chereș Cornel, tel. 256.352
(3235818)

GARANTA
ASIGURĂRI - REASIGURĂRI
ASIGURĂRI DE VIAȚĂ
- Asigurări de viață individuale
  - Asigurarea de viață pe termen
  - Asigurarea permanentă de viață
  - Asigurarea de viață cu acumulare de capital
- Asigurări suplimentare
- Asigurări de grup
ASIGURĂRI GENERALE
- Asigurări auto
- Asigurări bunuri
- Asigurări răspundere civilă
- Asigurări accidente, altele decât viața
- Asigurări credite și garanții
- Asigurări maritime și de transport
(3236492)
GARANTA - Reprezentanța ARAD: Str. Ecaterina Varga nr. 28 bis, ap. 4,Tel / fax: 0257 - 251 923, e-mail: info@garanta.ro, web-site: www.garanta.ro

SC MARCOTEX COMPANY SRL
Angajează în cele mai bune condiții de muncă și salarizare CONFECȚIONERE pentru:
- mașini simple - uberdeck
- triplock
- PERSOANE AUXILIARE
Se asigură salarii foarte atractive, bonuri de masă, decontare mijloc de transport, un singur schimb.
Inf. tel. 273933 sau la sediul din Arad st. Dâmboviței Nr. 23.
(2639009)

OFERTA DE OFERTA
MATROS 2000
La fiecare mp de...
PODELE LAMINATE
trafic intens 7,2 mm 204.900*
GRATUIT ...folia izolantă - grosime 3mm
LAMBRIURI MDF și PVC
Tel.:0257 / 349 888 , 0744 / 765 896
Arad, C.A. Vlaicu nr. 28-32
(lângă de stadionul UTA-fosta școală de șoferi)
*preț cu TVA

BOCK DISTRIBUȚIE
angajează:
CONTABIL
Responsabilități: - operare documente contabile pe calculator
- întocmire situații vânzări
- analize și comparații inventare
Cerințe: - persoană dinamică, serioasă, ordonată;
- cunoștințe contabilitate
- cunoștințe de operare PC Word, Excel (Wizcount)
- disponibilitate pentru program de lucru prelungit
- carnet de conducere, cunoașterea unei limbi străine(germană, engleză, maghiară) constituie avantaj.
AGENT DE VÂNZĂRI
Cerințe:
- carnet de șofer CATEGORIA C, sau disponibilitate pentru a-l obține;
- persoană dinamică, serioasă, ordonată;
- experiență în gestiune și vânzări directe către clienți;
- cunoștințe de întocmire acte primare;
- disponibilitate pentru program prelungit și deplasări în interes de serviciu
Informații suplimentare la tel. 0257-281 177; sau la 0742-077 200
Cererile însoțite de CV se pot depune la sediul firmei din str. Pădurii nr.169-171 sau pot fi trimise prin fax. 0257 - 210 211 până LUNI 7 iulie 2003.
(C.A.360/2003)

AMA GRUP INTERNATIONAL
!! NU RATA OFERTA VERII !!
anvelope radiale GOOD YEAR și SAVA
(TURISME, CAMIONETE, CAMIOANE)
toata gama de anvelope DANUBIANA
6.990.000 lei
ANVELOPA TRACTOR SPATE (14.00 - 38/8PR)
telefon: 0257.270.262
Arad, str. Câmpul Liniștii, nr. 1 (fost TOFAN GRUP)
(C.A.)

Ziarul „ADEVĂRUL" angajează
AGENȚI DE PUBLICITATE
Retribuție foarte avantajoasă.
Informații la telefon 280.904.

SC TAKATA PETRI -
aus ARAD -
STELLT EINE PERSON FÜR QUALTÄTS MANAGMENT EIN
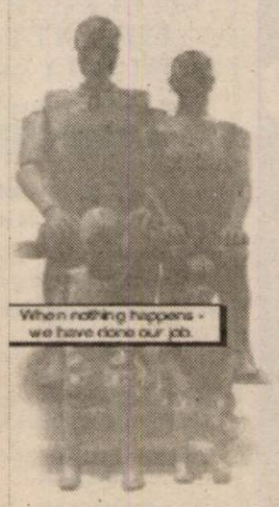

HAUPT AUFGABEN:
- INTERER AUDITOR GEM. DIN 19011
- PFLEGE UND STÄNDIGE OPTIMIERUNG DES MANAGEMENTSYSTEMS GEM ISO TS 16949
- ERTELLEN UND PFLEGEN VON SYSTEMDOKUMENTATION
AUSBILDUNG:
- MASCHINENBAU INGINEUR ODER QUALITÄTS WESEN (2-3 JAHRE ERFAHRUNG)
WÜNSCHENSWERT:
- INTERNER AUDITOR GEM ISO 19011
- ENGLISCH IN WORT UND SCHRIFT
- KENNTNISSE DER REGELWERKER VDA 6, QS 9600, ISO TS 16949
CV-urile se depun la sediul societății din Arad
CALEA AUREL VLAICU (la ieșirea din Arad spre Nădlac)
Informații suplimentare la tel.0257/ 289.847 - d-nul Roșu Victor.
TAKATA-PETRI
Calea Aurel Vaicu F.N., Arad, tel. 0257-289.847, fax 0257-272.587
(C.A.360/2003)

S.C. TEHNODOMUS S.A.
angajează
ECONOMIST SAU CONTABIL
cu experiență în domeniul salarizare.
(2639021)
Str. Petru Rareș nr. 28 Grădiște tel. 276.775, 276.613, 276.618.

TE-AI HOTĂRÂT CE FACI CU ECONOMIILE?

Depozite pe 6 luni în Euro cu dobândă
3.5%
Cea mai bună dobândă de pe piață
BT BANCA TRANSILVANIA
www.bancatransilvania.ro
(c.257)

S.C. SATLINE S.R.L. TELEFON 251.461, 0744/507.211 SHOW ROOM ARAD, Piata Mihai Viteazul - BL. M7 - PARTER
TÂMPLĂRIE DIN ALUMINIU ŞI P.V.C.
CU GEAM TERMOPAN; PROFILE PVC TROCAL Germania; PROFILE ALUMINIU Grecia
NOU! RATE / 5 ani AVANS 0
(c.80)

cel mai avantajos sistem de rate

cu dobanda de 2% pe lună şi scadentă!!!
Puteţi achiziţiona orice produs comercializat de CORAURA si AMET
ACTELE SE FAC DIRECT ÎN MAGAZIN
MARFA SE RIDICA PE LOC LA SEMNAREA CONTRACTULUI

AVANS ZERO
FĂRĂ GIRANT
numai prin magazinele
CORAURA si AMET

TEL: 228.555
228444 279948
(c.15)

Camera de Comerţ, Industrie şi Agricultură a Judeţului Arad

invită agenţii economici - societăţi mixte, care au asociaţi, administratori sau personal tehnic provenind din ţările: Turcia, China, Iraq, Siria, Iordania, Egipt, Serbia - Muntenegru, Israel, Bahamas, Cayman, Arabia Saudita, Liban, Rusia, Bosnia Herţegovina, Camerun, Palestina, Macedonia, Nigeria, Singapore, Republica Dominicană,

la o întâlnire cu specialiştii Serviciului de Evidenţă Informatizată a persoanei, joi 03.07.03, la sediul Camerei din str. Cloşca nr. 5 orele 12.00.

Scopul întâlnirii îl constituie clarificarea problemelor legate de intrarea în Romania, invitarea în Romania, obţinerea şi prelungirea vizelor şi a permisului de sedere, în spiritul OG 194/2002, care reglementează regimul străinilor în Romania.
(c.43/2003)

TERMOPLAST
FERESTRE UŞI * PVC
Viitorul obligă ...
Tâmplărie PVC cu profile design deosebit, feronerie Germania, geam termopan
NOU !!! Vânzări în rate
Alegeţi calitate superioară şi profesionalism, la preţuri accesibile !!!
TEL 0257 273.550 sau 0723.249.716 ; 0722.995.957
(3481228)

(c.652)
MB TÂMPLĂRIE PVC cu GEAM TERMOPAN
CALITATE GERMANA GEALAN Fenster-Systeme
ARAD, STR. CAIUS IACOB BL.R
FOSTUL Mag. CĂMINUL (lângă BANC POST)
[RATE până la 5 ani avans zero]
Angajăm ABSOLVENŢI studii superioare pentru atelier PVC
Tel: 0257-213.145, 0788.391.769, 0788.391.770, 0722.528.185

MIG
Arad, str. Pădurii nr. 4
0257-256.189
Vă oferă MATERIALE DE CONSTRUCTII
cea mai bună calitate, la cele mai mici preţuri

- Sisteme Gipscarton RIGIPS
- Tencuieli colorate KNAUF
- Vată minerală ROCKWOOL
- Parchet laminat
- Ciment de ALESD
- Var de DEVA
- Înlocuitor var BELGIA
- Membrane bituminoase
- Şindrilă bituminoasă
- Cărămidă sticlă
- Ferestre de mansardă VELUX
- Polistiren AUSTROTHERM
- Geamuri, uşi, plăci fibră sticlă, plăci bituwel, etc.

Asigurăm transport

PREŢURI NEGOCIABILE
la cantităţi mari acordăm REDUCERE
(c.)

S.C. GETAX S.A
CONCESIONAR RENAULT
Angajează: electromecanici auto, tinichigii auto
Cerinţe:
- vârsta maximă 35 ani
- minim 2 ani experienţă
- permis coducere
- dorinţă de perfecţionare şi dinamism

Se oferă
retribuire în acord şi participare la cursuri de specializare.
(c.66)
INFORMAŢII LA TELEFON 281.995
sau la sediul societăţii din Arad, Calea Bodrogului 10.

SUPER OFERTA VERII!!
APARATE DE AER CONDIŢIONAT
7000 BTU (18 mp) - 9.904.000 lei
9000 BTU (23 mp) - 11.000.000 lei
12000 BTU (31 mp) - 13.797.000 lei
18000 BTU (46 mp) - 22.100.000 lei
24000 BTU (61 mp) - 30.353.000 lei
* Preţurile conţin TVA
PENTRU APARATE DE AER CONDIŢIONAT MULTISPLIT
RELAŢII LA: ANDROMEDA SERVICE S.R.L.
Arad, str. Goruhului nr. 24
Tel/Fax.: 0257/ 270.899, Tel.: 0257/ 256.858, 0723/ 340.082, 0788/ 340.082.
(CA)

S.C. ELECTRO FIDELITY ROMANIA S.R.L.
Arad, str. Petru Rareş 75
angajează
▲ MAISTRU C-M reţele electrice
▲ ELECTRICIENI C-M reţele electrice
▲ INGINER pentru serviciul tehnic-producţie reţele electrice
C.V.-urile se depun la sediul firmei prin fax: 0257-218.744 sau la adresa de e-mail: fidelity@rdslink.ro
Vor fi contactaţi telefonic doar cei selecţionaţi.
Relaţii la tel. 0257-276.971.
(2639016)

WEST BANK S.A.
ARAD, B-dul Revoluției nr. 88
TELEFON: 284.888; FAX: 285.202
WESTERN UNION TRANSFER DE BANI ®
Cel mai rapid mod de a primi bani din toată lumea

ADEVĂRUL

Cotidian independent Arad

Anul XV, nr. 3950

Joi, 3 iulie 2003 ● 16 pagini ● 5000 lei ● e-mail: adevarul@arad.ro; adv.pub@arad.ro

BRAT Publicație auditată în semestrul I 2002 — Tiraj mediu zilnic vândut: 30 531

ASTRA VAGOANE CĂLĂTORI
Singurul producător de confort din domeniu
Str. Petru Rareș 1-3
Tel: 233.651 Fax: 258.168
e-mail: astra.calatori@astrac.rdsar.ro

Pumnul anonim

„Avantajul muncii în comun este că nimeni nu e răspunzător", spune una din Legile lui Murphy. O butadă potrivită (încă) în România. De fapt, o secheală a comunismului care a făcut din mulți oameni doar niște unelte vii, bune doar să execute și să se supună. Iar arma supunerii era frica. Frica abstractă care ținea într-o lesă nevăzută, dar atât de concretă, pe „Ion Popescu". Adică pe omul din mulțime. Frica era cauza, iar prin multiplicare devenea și efect, hrănindu-se din propria sevă. În fond, primul instinct al omului și oricărei ființe vii este acela de autoconservare. De apărare, dacă vreți.

Și omul s-a conservat atât de bine, încât acum, la 13 ani de la Revoluție, a rămas cu acel virus al fricii cuibărit în sufletul său. Iar „Ion Popescu" și-a zis: „îmi văd de treabă, nu văd, nu aud, nu spun și mai vedem ce se-ntâmplă".

Prea mulți oameni nu au rupt lesa fricii și au rămas încătușați. Acei oameni care nici acum nu văd, nu aud și nu urlă. Dar care precis au un chip, suferă, au o viață, un destin. Un chip. Dar pe care nu vor să-l scoată la lumină. Și cei mai mulți dintre aceștia vor să le fie mai bine, vor să li se rezolve problemele. Însă tot ei rămân o voce anonimă la celălalt capăt al firului. „Am o reclamație. Cutărescu de la instituția x, a făcut și a dres. Știu eu sigur că e așa, dar nu-mi spun numele". Alții preferă să ne scrie. La redacție primim saci de scrisori cu diverse probleme. Dar nu în puține cazuri, omul încheie cu ... semnătura: „un grup de cetățeni".

Sigur, omul zbiară la telefon, e revoltat, iar scrisorile au un ton violent. Omul dă tare cu pumnul anonim. Doar își permite, că nu știm cine e. Și nici nu vrea să știm. Dar vrea ca lucrurile să se schimbe. El doar a dat cu pumnul în masă. Cu forță. Chiar dacă pumnul este anonim și masa din carton. Alții trebuie să rezolve problema.

Ei bine, (și) de aceea multe nedreptăți nu sunt îndreptate. Pentru că doar alții trebuie să intre în prima linie, să schimbe starea de fapt. Pentru binele general vine insinuarea cu voce fățarnică și mieroasă. Dar binele acesta nu mai vine. Pentru că pumnul anonim nu are chip, nu are nume și nici forță. Fructele le avem însă, din plin.

GABRIEL CONSTANTINESCU

(Continuare în pagina 5)

Șase sute de cadre medicale stau cu sufletul la gură

Astăzi cade ghilotina disponibilizărilor

Foto: ȘTEFAN MATYAȘ

Sindicatul „Sanitas" amenință, din nou, cu greva

După cum vă informam în ziarul nostru de ieri, Casa Județeană de Asigurări de Sănătate a semnat contractele cu directorii tuturor spitalelor, bugetele alocate pentru anul în curs fiind impuse de Guvern fără posibilitatea negocierii la nivel local.

Singura unitate favorizată oarecum este Spitalul Județean care a primit în plus 37 de miliarde față de suma comunicată în urmă cu aproximativ trei săptămâni. Celorlalți directori de spitale le-a mai rămas doar speranța unei rectificări de buget. În caz contrar, se poate discuta chiar și despre falimentarea unor unități spitalicești din județ!

Suma totală alocată județului Arad se ridică la 455 miliarde de lei. Gum se împart acești bani și câte persoane va trebui disponibilizate din actuala structură? ... sunt întrebări la care au încercat să ne răspundă mai marii Sănătății la nivel local.

MADIANA POPESCU

(Continuare în pagina 7)

Abonează-te la ADEVĂRUL

INFOTON
APARATE DE AER CONDIȚIONAT
Panasonic
MONTAJ GRATUIT
Garanție compresor 5 ani
str. Eftimie Murgu, nr. 74-76, tel./fax: 281800
magazin:
str. Lucian Blaga, nr. 2-4, tel./fax: 281585

FOX
Str. Andrei Șaguna 133
Mobilier de grădină
Hidrofor - furtune
Pompe - motocultoare
Mașini tuns iarbă
RATE
Tel: 281.492 280.389

Camera de Comerț, Industrie și Agricultură a Județului Arad

invită agenții economici - societăți mixte, care au asociați, administratori sau personal tehnic provenind din țările: **Turcia, China, Iraq, Siria, Iordania, Egipt, Serbia - Muntenegru, Israel, Bahamas, Cayman, Arabia Saudita, Liban, Rusia, Bosnia Herțegovina, Camerun, Palestina, Macedonia, Nigeria, Singapore, Republica Dominicană,**

la o **întâlnire cu specialiștii Serviciului de Evidență Informatizată a persoanei,** joi 03.07.03, la sediul Camerei din str. Clișca nr. 5 orele 12.00.

Scopul întâlnirii îl constituie clarificarea problemelor legate de intrarea în Romania, invitarea în Romania, obținerea și prelungirea vizelor și a permisului de sedere, în spiritul OG 194/2002, care reglementează regimul străinilor în Romania.

(c.43/2003)

Citiți în ziarul de azi

• ***Los Canos va filma un videoclip pentru MTV, la Arad*** **Pag. 3**

• ***Strada Cocorilor - o realizare de excepție!*** **Pag. 6**

• ***Criza de apă de la Sântana naște dispute*** **Pag. 7**

• ***Concursul național pentru titularizare*** **Pag. 8**

• ***Se întoarce Njock la UTA?*** **Pag. 9**

PARKTRONIC
Cel mai modern sistem de parcare din România
Atentie la utilizarea cardurilor de parcare:
- nu indepartati cardul din aparat pana cand aparatul nu afiseaza mesajul "Ridicati cardul"
- nu lasati cardul de parcare pe bordul masinii, deoarece caldura solara deterioreaza cardul
- pastrati cardul fara a-l indoi sau gauri, deoarece aceste actiuni pot duce la defectarea acestuia
TELVERDE GRATUIT
08008.09009
(c. 539)

Bacalaureat 2003

FAȚĂ ÎN FAȚĂ CU PRIMA GRILĂ

nu au trecut de ea 267 de absolvenți **Pag. 6**

ALGLASS Grafica
FIRME ȘI RECLAME, PANOURI PUBLICITARE, LITERE VOLUMETRICE
COPERTINE ȘI BANNERE
NOU! JALUZELE VERTICALE SI ORIZONTALE
Str. Andrei Șaguna nr. 26-28
Tel: 0257-270.171 0721.269.708

Meditații zilnice

Isus a părăsit confortul cerului și a păsit pe drumul nevoilor umane.

Calendar

Astăzi, Soarele răsare la ora 5 și 14 minute și apune la ora 21 și 14 minute. Au trecut 180 de zile din acest an. Au mai rămas 185 de zile până în 2004.

Praznicul zilei: Biserica ortodoxă: Sf. Mc. Iachint, sf. Anatolie patriarhul C.polului; Biserica greco-catolică: sf. Mc. Iacint, sf. Anatolie, arhiep. Constantinopolului; Biserica romano catolică: Apostolul Thoma, Corneliu.

A venit barza!

La Arad: Petica Andrada Maria, Gabor Florina Sânzâiana, Bogoș Eduard, Pop Samuel Adelin, Asiminicesei Iasmina Raluca, Mateaș Darius Andrei, Ionaș Eric Adrian, Farcaș Carlos Emanuel.

Comenzi taxi

- ALFA PLUS - 349.349; 256.222
- TAXI ALFA - 22.88.88; 25.25.26; 0723.200.301; 0745-50.60.70
- TAXI ARAD - 244.244; 274.444; 0722755440
- DIESEL STAR - 212.222; 0722.361.011; 0745.645.645
- EUROPA - 275.555; 0723.677.555; 0744.828.163
- FAVORIT - 280.000; 281.111; 0740083333; 0742409992
- GETAX - 280.705; 280.100; 280.548
- MIRCO MILI - 230.530; 230.730

Echipa de serviciu

MONICA ARDELEAN
- secretar de redacție
Bianca Felea, Adela Pop, Dina Rujan, Ramona Vidulescu
tehnoredactare computerizată
Nadia Bodran, Doina Jurcă, Aurica Telcian, Dacian Toduța
corectură

„ADEVĂRUL" vă ascultă

La telefonul dimineții, 280944, între orele 9,00 - 12,00

Plata administatorului. D-na M.O. din Micălaca: „ Aș vrea să știu cum se calculează salariul administatorului de bloc. În funcție de ce anume se stabilește această sumă?"

Legislația în vigoare prevede ca plata administratorului să se efectueze după cota parte din proprietate.

Mulțumiri. Dl. Mihai Stoiadin senior din Arad: „Pensionarii care frecventează Centrul de Zi pentru Vârstnici din Aurel Vlaicu doresc să transmită mulțumiri d.nelor Rodica Gorbe Borta, respectiv Elena Truț pentru modul în care s-au implicat în organizarea Cupei de fotbal «Petru și Pavel»".

Redactor de serviciu, **M. P.**

La telefonul după-amiezii, 280944, între orele 15,00 - 18,00

Saint-Bernard rătăcit. D-na Deznan, domiciliată pe strada Banu Mărăcine, ne-a semnalat că în zona Intim își face veacul, de câteva zile, un câine rasa Saint Bernard, care pare să se fi pierdut. **„Este un exemplar deosebit de frumos și ar fi păcat de el să moară pe stradă. Nu mănâncă nimic de la nimeni și nici nu bea apă, chiar dacă i-am dat. Probabil așa l-a învățat stăpânul. Stă toată ziua în intersecția de la Intim"**, ne-a precizat d-na Deznan, în speranța că stăpânii animalului vor citi în ziar și își vor recupera câinele.

Autobuz anulat. D-l Sârbu Mircea, din Miniș este nemulțumit de decizia Companiei de Transport Public Arad (CTP) de a suspenda autobuzul de sâmbătă, de la ora cinci, care deservea toată Valea Mureșului. **„Mi se pare o prostie și nu știu la ce s-au gândit cei din conducerea CTP când au luat o asemenea decizie. Sâmbătă sunt târguri și la Lipova și la Pâncota, și noi nu mai avem cu ce să ne deplasăm la piață."**

Redactor de serviciu **S. A.**

Meteo

Vremea va fi în general frumoasă și călduroasă. Cerul va fi variabil, temporar noros. Izolat, mai ales în zonele de deal și munte, sunt posibile averse de ploaie însoțite de descărcări electrice.

Temp. max. 28 la 30°C; temp. min. 18 la 20°C.

Foto: ȘT. MATYAS

Cursul valutar*

VALORI ÎNREGISTRATE IERI, 2 IULIE 2003

Denumirea valutei	BNR	BCR		BRD		Banca Transilvania		Banca Românească		Banca Romexterra	
		C	V	C	V	C	V	C	V	C	V
Euro	37774	37500	38000	37570	37950	37200	37900	37650	38000	37550	38050
Dolar S.U.A.	32737	32600	33100	32460	32870	32600	32900	32514	33047	32500	33100
Forint	143	134	149	139	146	139	145	-	-	-	-

CINEMATOGRAFE

DACIA: Jonny English (Anglia) 12; 14; 16; 18, 20; MUREȘUL: Cabina telefonică (S.U.A.) 10; 12; 14; 16; 18. ARTA: 007 - să nu mori azi (SUA) 15; 17,30; 20 SALA MICĂ: Mișcări periculoase (S.U.A.) 15,30; 18,30

ADEVĂRUL
COTIDIAN INDEPENDENT ARAD
Editor: S.C. ADEVĂRUL Arad S.R.L.
COD FISCAL R 1681938 ● COD SICOMEX 19.604
● CERTIFICAT J02/1886/31X1991 ● COD SIRUES 020956601 ● ISSN 1220-7489

Redacția și administrația: 2900 Arad, Bd. Revoluției nr. 81. Telefoane: SECRETARIAT - 281802, fax 280655, 280625; ADMINISTRAȚIE - CONTABILITATE - 281797; MICA PUBLICITATE - 210775; MAREA PUBLICITATE - 280904; CLUBUL PRESEI - 280989.

Consiliul de administrație: președinte - MIRCEA DORGOȘAN, telefon 281802, 280625; vicepreședinte - MIRCEA CONTRAȘ, telefon 281802, 280625; membri: LIZICA MIHUȚ, telefon 280070, ȘTEFAN TABUIA, telefon 280854, MIRCEA ȚÎȘCĂ, telefon 280904.

Colegiul de redacție: ȘTEFAN TABUIA (redactor-șef), telefon 280854; MARCEL CANCIU (șef secție foto), telefon 281701; ALEXANDRU CHEBELEU (șef secție sport), telefon 281701; GABRIELA GROZA (secretar general de redacție), telefon 280854; VASILE FILIP (șef secție cultură-învățământ-tineret), telefon 281855; 280003; IOAN IERCAN (șef secție politică), telefon 280943; DORU SAVA (șef secție social-economic), telefon 281738; NICOLAE OPREAN (șef secție actualități), telefon 281855; 280003; MIRCEA ȚÂȘCĂ (șef secție publicitate și difuzarea presei), telefon 280904; MIRCEA DORGOȘAN (președinte al Consiliului de administrație), telefon 281802, 280625.

Tiparul executat la Imprimeria S.C. MEDIAGRAF S.A. ARAD, str. Feleacului F.N., telefon 250902, fax 250920.

„Adevărul" poate fi citit și pe Internet la adresa http://adevarul.arad.ro

Horoscop

Joi, 3 iulie 2003

Berbec (21.03-20.04). Sunteți foarte hotărât să vă faceți ordine în viață, însă nu prea știți cu ce să începeți.

Taur (21.04-20.05). Mizați prea mult pe niște informații neverificate, iar judecata vă va fi influențată de unele emoții puternice.

Gemeni (21.05-20.06). Veți fi apreciat de superiorii dvs. la locul de muncă.

Rac (21.06.-22.07). O mare reușită vă va produce o satisfacție care va dura întreaga lună.

Leu (23.07-22.08). Relația dvs. afectivă va merge mai bine decât v-ați așteptat.

Fecioara (23.08-22.09). Este posibil să încheiați o afacere deosebit de rentabilă.

Balanța (23.09-22.10). Activitățile intelectuale vă priesc în această zi și v-ați putea face unele planuri de viitor.

Scorpion (23.10-21.11). Ați putea câștiga foarte mult la locul de muncă, dacă ați fi mai diplomat.

Săgetător (22.11-21.12). Ambițiile dvs. nu vor avea deocamdată șanse să fie satisfăcătoare în întregime, iar perseverența nu vă va fi de nici un folos.

Capricorn (22.12-19.01). Bugetul dvs. se va mări substanțial, datorită unor speculații pe care le-ați făcut cu mai mult timp în urmă.

Vărsător (20.01-20.02). Întâlnirea cu o veche cunoștință de-a dvs. de sex opus, vă va scoate din încordare și vă va binedispune.

Pești (21.02-20.03). Pe plan profesional, veți da dovadă de o foarte bună capacitate organizatorică, abordând cu succes orice activitate.

Rețeta zilei: Păstrăvi cu găluște

Ingrediente: 4 păstrăvi, **Pentru găluște**: 350 g. brânză de vaci, 70 g unt, 3 gălbenușuri, 100 g făină, 3 linguri pesmet, 200 g morcovi, sare, piper: **Pentru sos:** 20 g unt, o ceapă, 100 ml vin alb, 200 ml smântână, sare, piper, zeamă de lămâie

Preparare: Se frământă brânza de vacă cu untul înmuiat, gălbenușurile, făina, pesmetul, morcovii dați pe răzătoarea mică, sarea și piperul. Se formează cu palmele ude 12 găluște și se lasă să fiarbă 15 -20 de minute în apă clocotită. Se curăță ceapa, se taie solzișori și se călește în unt. Se stinge cu vin și smântână. Se lasă să dea câteva clocote, după care se mixează până se obține un piure. Se gustă de sare și piper, se adaugă zeama de lămâie și se ține la cald. Separat se spală păstrăvii, se zvântă într-un șervețel, și se dau cu sare și piper, atât în interior cât și în exterior. Se prăjesc în ulei încins până ce se rumenesc pe ambele părți. Se servesc cu găluște și sos.

Utilitare

Primăria Municipiului

Program de relații cu publicul (camera 5) luni-miercuri-vineri între orele 8-12; marți-joi între orele 8-12; 15-17 - tel. 284.744, tel. centrală 281.850.

Piețe, târguri

Astăzi, este zi de piață agroalimentară la Curtici, Sebiș, Bata, Cermei, Zădăreni, Ghioroc, Săvârșin, Secusigiu, Sântana, Târnova, Zăbrani, Zerind. Tot astăzi au loc târguri săptămânale la Curtici, Sebiș, Cermei, Săvârșin, Secusigiu, Zerind.

Mâine, vineri, se desfășoară târguri săptămânale la Ineu, Șepreuș, Șimand.

Farmacii de serviciu

• Farmacia **REMEDIUM** Arad, B-dul Revoluției nr. 52-54. Program luni-vineri: 7,30-20,00; sâmbătă 8,00-14,00. Telefon 233195; • Farmacia **LIBRO PHARMA NON STOP** Calea Aurel Vlaicu 60-68 (lângă stadionul (UTA) telefon 212.992.• Farmacia **TEAHA-FARM**, Bd-ul Revoluției nr. 65. Program: luni-vineri 8-21, sâmbătă 9-13. Telefon 254.587; • Farmacia **„OMNIAFARM"**, Calea Aurel Vlaicu, Bl. Z28, cu program zilnic de la orele 8,00-22,00. Telefon 271724. Eliberăm rețete gratuite și compensate.• Farmacia **ELPIS PHARM** Micălacă, zona Piața Soarelui, str. Voinicilor, colț cu str. Păsunii, Bl. 193, sc. A, parter. Program: luni-vineri 8-20, sâmbătă 8,30-14. Tel: 259.619.

Urgențe stomatologice

Cabinetul de pe str. Crișan (în spate la Gionelli) are program non-stop. Telefon: 253794. Cabinetul din B-dul Revoluției nr. 62, ap. 17. Zilnic: conform orarului (robot pe telefon); sâmbătă între 9-14. Telefon: 256.665.

Cabinetul Stomatologic din Calea Victoriei nr. 7 A asigură zilnic urgențe, inclusiv sâmbăta, între orele 10-15. Telefon 095.565.622.

Cabinetul stomatologic din B-dul Revoluției nr. 95, etajul I, asigură urgențe, zilnic între orele 8-14, telefon 282184.

Sanitar-veterinare

Punct autorizat de însămânțări artificiale veterinare în Aradul Nou, str. Ady Endre nr. 21, tel. 288.292.

Dispensar veterinar

Dispensarul veterinar din Aradul Nou efectuează zilnic, orele 8-16 (sâmbăta 8-12) examen trichineloscopic, castrare porcine, ecornarea viteilor, însămânțări artificiale. Telefon 287.298.

Întreruperi de curent electric

Joi, 3 iulie (8-15): Calea Aurel Vlaicu, Bl A28, A29, Grădina Poștei (Cometei), Drumuri Municipale (9-14): str. Liviu Rebreanu, între Clujului - nr.24, 27 (Rebreanu) , Clujului între Abatorului și Murgui, Oituz, între Rațiu și Rebreanu

Citire apometre

Joi, 3 iulie: Calea Timișoarei, Memorandului, Spartacus, V. Pârvan, I.Minea, N. Densușeanu, Corabiei, V.Bogrea, Vântului, Pașcani, Păcăteanu, Flacăra, N. Lenau, Cobzei, Renașterii, Marginei, Lipovei, Pădurii, Zefir, Argeș, Ardealului, I.Jianu, Milcov, Calea 6 Vânători, Ovidiu, Bumbacului, C. Porumbescu, Ț. Vodă, Paltinului, Fragilor, Luchian, Brezoianu, Stupilor, T. Corchiș, Măgurele, A. Pann, Grădinarilor, G.ral Doda, Codrului, C. Brâncoveanu, V. Conta, Bucegi.

Administrația Financiară

Administrația Financiară a municipiului Arad: Asistență contribuabili (impozitul pe venitul global) - telefon 280633, 280733, int. 199 între orele 8,00-12,00. Informații suplimentare la www.finantearad.ro

Telefon de urgență la Poliție: 955

Noul număr de centrală telefonică al I.J.P. (Inspectoratul Județean de Poliție) Arad: 207.100.

În atenția abonaților din Cartierul Grădiște

Începând de ieri, 2 iulie a.c., ziarul „Adevărul" va fi difuzat de remizierul GHEORGHE STEPAN, telefon 231479.

Fostul remizier Florin Tumele nu mai contractează și distribuie ziarul „Adevărul" în zonă. Regretăm distribuirea defectuoasă din ultimele zile.

Redacția

Noutăți - KAISER FEST

Postul MTV filmează un videoclip cu „Los Canos" la Arad

Cunoscutul post de televiziune MTV va filma în perioada Festivalului Berii Kaiser un videoclip al formației **„Los Canos"**. Pregătirile și finanțarea videoclipului vor fi asigurate de către MTV România, dar imaginile vor fi difuzate și în țările străine în care MTV are reprezentanțe. Echipa de filmare care se va deplasa la Arad va fi formată dintr-un regizor, un director de imagine, un director de producție, doi scenografi și trei tehnicieni. Figuranții care vor apărea în videoclip, alături de cei trei soliști de la Los Canos, vor fi tineri arădeni ! Organizatorii au nevoie pentru filmări de 12 figuranți, cinci fete și șapte băieți. De asemenea ei vor face o ședință de casting pentru a alege personajul feminin central al videoclipului. Pentru acest ultim rol sunt căutate fete brunete între 18 și 25 de ani, înalte, cu fizic atrăgător. Cei de la MTV au mai cerut firmei Siesta să găsească o locație (un fast food) și recuzita necesară la filmări (afișe cu Kaiser Fest, o bicicletă și trei scaune înalte de bar). Lucrătorii de la MTV România vor veni în Arad duminică (06.iulie.a.c) și vor pleca înapoi la București peste două zile. Cordoș ne-a dezvăluit că un videoclip pentru o formație de talia celor de la Los Canos poate costa, în Uniunea Europeană, până la 200.000 de euro! La Arad e mult mai ieftin.

OLIMPIU BULZAN

Accident fără martori

Ieri după amiază, în jurul orei 16,00, în intersecția de la Gionelli s-a produs un nou accident de circulație, din cauza nerespectării regulilor de circulație. Deși polițiștii s-au deplasat în timp util la fața locului, nu au prea reușit să dea de capăt împrejurărilor în care s-a produs coliziunea dintre cele două mașini implicate, pentru că numeni nu s-a oferit să dea relații.

Din câte se pare, microbuzul cu numărul de înmatriculare AR-01-SNL, condus de Negruț Cosmin Florin, circula regulamentar, traversând intersecția dinspre malul Mureșului, spre strada Crișan. Cealaltă mașină, un Fiat cu numărul de înmatriculare AR-02-AYY, care venea cu viteză destul de mare dinspre Podgoria, a trecut pe galben și a intrat frontal în microbuz. În urma impactului, Fiat-ul a fost serios avariat în partea din față, iar cei doi pasageri au fost accidentați ușor. Ei au fost transportați de urgență la Spitalul Județean pentru îngrijiri.

S. AMBRUȘ
Foto: ȘTEFAN MATYAȘ

Vaccinuri antirabice și antitetanos - la farmacia Omniafarm

Spitalele arădene nu dețin vaccinuri antirabice și nici antitetanos, astfel că în caz de urgență nu se poate interveni. Deși medicii spun că aceste vaccinuri se pot procura doar din Ungaria, informăm arădenii că în caz de nevoie, pot achiziționa dozele necesare de la Farmacia Omniafarm, Calea Aurel Vlaicu, bl. Z28, cu program zilnic între orele 8,00-22,00, telefon 271724.

Cronica mărunță

● În timp ce traversa Bulevardul Revoluției pe culoarea roșie a semaforului, Iancu Baruța de 83 ani a fost accidentat de un autoturism.

● Lucrătorii Poliției de Frontieră Nădlac i-au prins pe Viorel Petrica Gheorghe (30 ani) din Suceava și Sorin P. (25 ani) din Arad în timp ce încercau să treacă ilegal granița.

● Azi la ora 18, Flamingo Computers Arad, B-dul Revoluției nr. 83 își va deschide porțile. Evenimentul se va încheia cu o tombolă.

● Moise Mihai și Ianc Virgil sunt cercetați în stare de arest pentru sustragerea unor panouri metalice din gardul împrejmuitor al pieței de animale.

● Din neatenție, S.T., din Bârzava (28 ani) și-a tăiat degetele la circular. Ajuns la Spitalul Clinic Județean cu ele în buzunar, astăzi se va încerca coaserea lor la loc.

● Gardienii publici au aplicat arădeanului Sava Moise (41 ani) o amendă în valoare de cinci milioane de lei pentru „recitalul" nocturn exersat în curtea Cantinei Municipale.

● Eftimie Ionel (51 ani) și Fick Robert au scăpat mai ieftin, cu amenzi în valoare de un milion și, respectiv 700 mii lei.

● Pentru depozitarea ilegală a unor materiale de construcție pe domeniul public, Popescu Roca a fost amendat cu 200 mii lei.

● Parcarea autoturismelor pe trotuare l-a costat pe Mocanu Radu două milioane, iar pe Mateiu Tiberiu unu și jumătate.

● Cerșetorii Covaci Ciprian, Negrea Valer, Jurcă Lazăr și Doroț Alexandru au fost arși la „încasări" cu amenzi între patru și opt sute mii lei. Cel puțin o zi au muncit pe doiboj.

● În urma tratamentului aplicat de concubinul Florin Istvan, prostituata Nicoleta Tănase a ajuns la Spitalul Județean din Lipova în stare de inconștiență.

● Focul izbucnit ieri după amiază pe str. Ulmului în pivnița lui Francisc Mizsanyin a fost produs de copii săi. Au ars câteva navete de material plastic în valoare de vreo cinci milioane.

● De la președintele CARP, Vasile Neagu aflăm că administratorul Strandului Gai a fost destituit pe motiv că nu s-a dovedit un bun gospodar.

În urma presiunilor făcute

Taximetriștii au primit noi locuri de parcare

După proteste îndelungate și nenumărate petiții la Primărie, taximetriștii arădeni au primit spațiile de parcare dorite. Mai era puțin și blocau arterele principale din Arad. Din fericire, până la urmă, doleanțele lor au fost ascultate de Primărie. În zona „UTA", s-a renunțat la desființarea parcării (acțiune preconizată odată cu finalizarea lucrărilor la strada Cocorilor). Aceasta va funcționa în apropierea cofetăriei Miki (șase locuri). Pe cealaltă parte a drumului, taximetriștii vor avea șase noi locuri de parcare în vecinătatea magazinului de animale mici. În Piața Romană vor putea parca zece taximetre. Parcarea mașinilor se va face la 45 de grade (model Parktronic). **„De altfel, cam toate stațiile de taxi din municipiu ar avea nevoie de o cosmetizare. Sper să mă audă și cei de la Primărie și să ne ajute în acest demers"**, a precizat liderul sindicatului taximetriștilor **Daniel Tomuța**. În acest sens, ei intenționează să întocmească un proiect pentru înființarea unei noi stații taxi în aceeași locație (Piața Romană). **„Este vorba de părculețul dinspre strada Mucius Scaevola . Arată tare rău. E neîngrijit. Mă gândeam să-l amenajăm cu pavele, iar spațiul verde să fie mai bine îngrijit. Arbuștii ornamentali și gazonul alături de pavele colorate ar schimba fața zonei. Noi am câștiga douăzeci de locuri de parcare și, prin desființarea actualei stații s-ar mai descongestiona circulația"**, ne-a declarat Tomuța: El a mai adăugat că s-a rezolvat și problema parcărilor din zona Strand-podul Decebal. Taximetriștii arădeni vor primi șase noi locuri de parcare la aproximativ 60 de metri de Strandul Neptun. În zilele următoare se va monta și un indicator care va marca locul.

În altă ordine de idei, Daniel Tomuța a ținut să precizeze că încă nu au apărut normele de aplicare la atestarea pentru taximetriști. **„În momentul în care vor apărea, lucrătorii de pe taxiuri va trebui să se încadreze în noile prevederi. Dacă vor apărea noutăți le voi comunica prin intermediul presei și voi avea discuții lămuritoare cu fiecare firmă în parte"**, a precizat Tomuța.

OLIMPIU BULZAN

Idei de afaceri, într-un oraș prosper

Puțini sunt cei care știu că orașul Chișineu - Criș vecuiește pe o adevărată comoară. **„S-a descoperit că avem apă termală încă în anul 1979** - spune primarul orașului, **Gheorghe Burdan. Din păcate însă, nu suntem în măsură, prin mijloace proprii, să valorificăm acest zăcământ. Așteptăm, ca atare, un investitor serios, care să-și dea seama de importantele venituri pe care le-ar aduce deschiderea unui strand."**

Partea interesantă a propunerii vine tot dinspre Primărie, care este dispusă să-i pună investitorului la dispoziție terenul necesar fără nici o condiție și fără nici un ban.

„Și ar mai fi un lucru de care orașul Chișineu - Criș ar avea nevoie ca de aer - mai spune primarul - **și anume de un hotel cât de mic, dar bine pus la punct."** Chișineu - Criș este una dintre localitățile care s-au dezvoltat foarte mult din punct de vedere economic, un hotel fiind absolut necesar. Până acum, numai un italian a înțeles că ideea deschiderii unui hotel la Chișineu - Criș este de actualitate.

Un alt italian se interesează de deschiderea la Chișineu a unui supermarket, având în vedere că zilnic intră în localitate zeci de muncitori, angajați ai fabricilor din zona industrială.

EUGENIA PANTEA

La Penitenciarul Arad

Cursuri de inițiere în meserii

Deținuții din Penitenciarul Arad pot urma o serie de cursuri de calificare și inițiere din diverse meserii. Astfel, în această perioadă a început un curs de inițiere în utilizarea calculatorului, cu durata de o lună de zile. Acest curs este organizat de Fundația Româno-Germană din Vladimirescu, care a pus la dispoziția celor 41 de deținuți înscriși, 10 calculatoare.

De asemenea, deținuții mai pot urma și cursuri de calificare în meseriile de zidar, bucătar, și cât de curând, și în cea de tâmplar universal. La cursul de zidar, care durează patru luni, s-a înscris un număr de 17 deținuți, iar la cel de bucătar, 20 de deținuți.

M. G.

S.C. EURO TRANS S.R.L. ȘIRIA
EFECTUEAZĂ TRANSPORT DE MARFĂ
CU AUTOCAMIOANE DE 20 TONE
ACHIZIȚIONEAZĂ DEȘEURI DE FIER VECHI
ÎN CANTITĂȚI MARI
VINDE AUTOCAMIOANE „ROMAN", „VOLVO", „MAN" și AUTOBASCULANTE
INFORMAȚII: ȘIRIA, STR. GĂRII, NR. 2073
Tel.: 0723.404.010 0722.731.413
0257/531.128
(c.p. 105/2003)

S.C. Fininvest S.A. Arad
Str. Renașterii nr. 92,
tel/fax: 0257/279.912; 259.912
Fabrica Ghioroc-Tel. 0257-216.094 0257-216.296
Pavaje, borduri,
elemente prefabricate din beton vibropresat
● pavaje executate pe instalație automatizată în diverse forme și culori
● borduri din beton vibropresat de diverse dimensiuni
● bolțari din beton
● elemente de beton pentru mobilier urban
● beton
- AGREMENT TEHNIC - M.L.P.A.T. -
(C.P.)

S.C. „Adevărul" SRL nu-și asumă responsabilitatea pentru conținutul articolelor publicate, aceasta revenind în exclusivitate autorilor.

În Austria

Graiul și jocul românesc

La inițiativa d-nei Ertl Valeria originară din localitatea Cuvin și a Școlii Generale din Bad Waltersdorf Austria săptămâna trecută a avut loc în Austria o amplă manifestare dedicată României, în special județului Arad. Mesagerii portului popular românesc au fost familia Huzur Doru, Mărioara și Denis din Mândruloc, Vontean Zena și Vanc Mărioara din Cuvin, Badiu Zanfira și familia Dehelean Răzvan, Lenuța și Alexandra, toți din Cicir.

Timp de două săptămâni copiii austrieci au învățat cât mai multe lucruri despre România (industrie, agricultură, istorie, tradiții și obiceiuri), iar la final, a avut loc o frumoasă serbare școlară unde cei mici au recitat, au cântat și au dansat românește.

Pe parcursul manifestării, cei prezenți au savurat specialitățile culinare pregătite de românce și au admirat frumoasa expoziție cu obiecte tradiționale românești. Grupul de români prezent în Austria mulțumește din suflet organizatorilor, tuturor celor prezenți, domnului Pack Herbert și primarului comunei Ghioroc d-nul Mircea Luca.

Captură de 20 de kilograme de heroină, la granița ungaro-română

Autoritățile de frontieră de la vama Nagylak au găsit, marți, peste 20 de kilograme de heroină ascunse într-un microbuz bulgăresc care intra în Ungaria, a anunțat, miercuri, un oficial ungar citat de MTI.

Potrivit sursei citate, cei șase bulgari care se aflau în microbuz aleseseră "coridorul verde" pentru a intra în Ungaria și au susținut că doresc să ajungă în Germania.

Drogurile - care valorează 130 de milioane de forinți (492.000 de euro) - fuseseră ascunse într-o casetă metalică, în rezervorul mașinii, a precizat oficialul ungar.

Bătaie între prieteni

Un bărbat a fost bătut crunt într-un bar din Arad, de către doi prieteni de pahar, pe fondul consumului excesiv de alcool.

Victima este internată la Spitalul Județean Arad, la secția de Terapie Intensivă, starea lui fiind foarte gravă.

Unul dintre suspecți, Lazăr Bogdan, a fost arestat, iar celălalt agresor a fost dat în urmărire generală.

F.R.F. „încorporează" observatori de arbitri

Comisia Centrală a Arbitrilor a demarat acțiunea de selectare a observatorilor de arbitri, în vederea delegării acestora ca observatori F.R.F. Vă rugăm anunțați foștii arbitri divizionari care nu au depășit vârsta de 70 de ani să trimită o cerere scrisă prin poștă sau fax la C.C.A., în care să arate vârsta, profesia și locul de muncă, nivelul cel mai înalt în care a arbitrat sau a fost observator și activitatea pe plan județean la A.J.F. sau C.J.A.

Cererea va fi trimisă la adresa C.C.A. până la data de 05.07.2003.

Vă atenționăm că cei selecționați va trebui să completeze un dosar personal ce va cuprinde pe lângă datele menționate în cerere, certificatul medical și cazierul. Dosarul trebuie să ajungă la C.C.A. până în data de 12.07.2003.

Președinte,
ION CRĂCIUNESCU

Clubul Ciobănești lor

Asociația Chinologică Română Arad, membră a Federației Chinologice Internaționale (F.C.I.), face cunoscută crescătorilor și proprietarilor de câini rasa Ciobănesc Românesc Mioritic, Carpatin de Bistrița și Carpatin de Bucovina, reconstituirea Clubului de Ciobănești Românești la nivel județean. Conducerea clubului este formată din Dronca Daniel - președinte; Matyaș Alexandru - vicepreședinte.

Deținătorii de câini Ciobănești Românești sunt așteptați să ia legătura cu noua conducere în zilele de marți între orele 17-19, la sediul Asociației Chinologice Române Arad, str. Ion Calvin nr. 15 (fostă Vârful cu Dor).

Există grupuri sau persoane din afara Asociației Chinologice Române, membră a Federației Chinologice Internaționale care sunt împotriva omologării rasei pe plan internațional. Din fericire, rasele mai sus menționate sunt omologate pe plan național. În acest context, singura care poate obține omologarea la Federația Chinologică Internațională este Asociația Chinologică Română, ea fiind unica asociație ce reprezintă România în acest înalt for chinologic. Tocmai de aceea trebuie să strângem rândurile, se mai arată în comunicatul de presă primit ieri la redacție și semnat de către dl. Gheorghe Schill, președintele Asociației Chinologice Române Arad.

JOI, 3 IULIE 2003

TVR 1

7,00 Jurnalul de dimineață
7,15 ABC util
7,30 Odiseea dimineții
8,00 Matinal de vacanță
9,00 Năzdrăvăniile fraților Kratt - s.
9,30 Vacanță în stil mare
11,00 Bucuriile muzicii - rel.
12,00 Dragoste și răzbunare - s., rel.
12,55 Să vezi și să nu crezi!
13,10 Destine secrete - s.
14,00 Jurnalul de prânz
14,30 Spectacolul lumii
15,00 În mintea lui Herman - s.
15,30 Panorama
16,50 Destine secrete - s. (AP)
17,40 Dragon Ball Z - d.a.
18,05 Dragoste și răzbunare - s.
19,00 Jurnal * Meteo * Sport
19,45 Tragerile Joker și Loto 5/40
20,00 Unu și unu
21,05 Șeherezada - fantastic, cu Catherine Zeta-Jones
23,00 Jurnalul de noapte
23,30 Taverna estival
0,30 Sinuciderea fecioarelor - dramă, SUA, 1999
2,10 Jurnal - rel.
2,55 Să vezi și să nu crezi! - rel.

TVR 2

8,00 Miracole - s., rel.
9,00 Documentar
9,30 Desene animate
10,00 Tonomatul DP2
12,00 Tineri și îndrăgostiți - s., rel.
13,00 Știri
13,15 Tribuna partidelor parlamentare
13,45 Desene animate
15,00 Siesta
16,00 Tineri și îndrăgostiți - s.
17,00 Banatica - emisiune în limba sârbă
17,30 Pe față
18,00 Lege pentru toți
18,30 Știri regionale
19,15 Saint-Tropez - s.
20,15 Miracole - s.
21,15 Profil
21,30 Telejurnal
22,00 Stăpânul animalelor - s.
23,00 Martor tăcut: În jurul lumii - f. Anglia, 2000
0,45 Aleea cu ghimpi - rel.
1,00 Saint-Tropez - s., rel.
2,00 Documentar - rel.

PRO TV

7,00 Teo - rel.
7,55 Știri vesele cu Bordeianu
8,00 Știrile Pro TV - Ziarul dimineții tale * Ce se întâmplă doctore?
9,00 Tânăr și neliniștit - s., rel. (AP)
10,30 Smallville - s.
11,30 Învățați engleza cu Victor - rel.
12,00 Capcana timpului - s.
12,55 Știrile Pro TV
13,30 Părinți și copii - s.
14,30 Te iubesc - s.
16,00 Tânăr și neliniștit - s. (AP)
17,00 Știrile Pro TV
* Vremea
18,00 Tânăr și neliniștit - s. (AP)
19,00 Știrile Pro TV
20,00 Duelul - acțiune, România, 1981, cu Ion Besoiu, George Constantin
22,00 Leana & Costel (12)
22,30 Familia Bundy - s. (AP)
23,00 Știrile PRO TV
23,45 Mortal Kombat - s.
0,45 Marcă înregistrată
1,15 Parteneri în slujba legii - s.
1,45 Știrile PRO TV
2,00 Învață engleza cu Victor

TV ACASĂ

6,00 Perla, cărările iubirii - s., rel. (AP)
6,45 Cealaltă femeie - s., rel.
7,30 Rețeta de Acasă - rel.
7,45 Învață franceza cu Victor - rel.
8,00 Dragoste și putere - s., rel.
8,30 Învață engleza cu Victor - rel.
9,00 Juana - s., rel.
10,15 (AP) Pisica sălbatică - s., rel.
* Teleshopping
11,10 (AP) De 3 x femeie - rel.
12,15 (AP) Răzbunarea - s. rel.
13,10 5' shopping - rel.
13,15 Învață franceza cu Victor - rel.
13,40 (AP) Secretul iubirii - s.
* Teleshopping
16,00 (AP) Salome - s.
17,00 (AP) Dragoste și putere - s.
17,30 Povești adevărate
18,00 Rețeta de acasă
18,10 (AP) Cealaltă femeie - s.
19,00 (AP) Perla, cărările iubirii - s.
20,00 (AP) Pisica sălbatică - s.
21,00 (AP) De 3 x femeie
22,00 (AP) Juana - s.
23,00 5' shopping
23,05 (AP) Răzbunarea - s.
0,00 Povești adevărate - rel.
0,30 Învață franceza cu Victor - rel.
0,45 (AP) Salome - s., rel.
1,30 (AP) Seducție - s.
2,15 (AP) Amor de câtel - s.
3,00 De 3 x femeie - rel.
3,55 5' shopping - rel.
4,00 Învață engleza cu Victor - rel.

HBO

8,00 Cercul - thriller, 2001 (12)
9,40 Șoferul de autobuz - dragoste, 1997
11,25 Fiica pianistului - dramă, 2000 (12)
13,35 Pokemon - animație, Japonia, 2000
15,20 Orient - comedie amară, Anglia, 2000 (12)
17,00 Oscar - comedie, 1991
18,50 Pe platourile de filmare
19,20 Cercul - thriller, 2001 (12)
21,00 Cântec de libertate - dramă, 2001 (12)
22,55 Vineri 13 - horror, 1980 (16)
0,30 Suspectul - thriller, 2000 (16)

PRIMA TV

7,00 Ambianța
7,30 Levintza prezintă - rel.
8,00 Video Star
11,15 Detectivi de elită - s.
12,00 Vânătoarea comorilor - s.
13,00 Luna sălbatică - s. (AP)
14,00 Prietene și rivale - s.
15,30 Călătorii în lumi paralele - s. (AP)
16,45 Big Brother - Fratele cel mare. Camera secretelor
17,00 Tacker - s.
17,57 Rețeta zilei
18,00 Focus
19,00 Camera de râs (selecțiuni)
19,30 Big Brother - Fratele cel mare
20,45 Al șaselea simț
22,00 Poliția în acțiune
22,30 Reporter incognito
23,00 Focus plus
23,30 Salut! Big Brother - Fratele cel mare (talk-show) (16)
0,30 Big Brother - Fratele cel mare - Camera secretelor
0,45 Bar Life
0,50 Clubbing Show
1,00 Uik-end
1,30 Călătorii în lumi paralele - s.
2,30 Focus plus - rel.
3,00 Chat TV

ANTENA 1-TV ARAD

6,00 Emisiune în limba germană - rel.
6,30 Știri Arad - rel.
7,00 Observator
8,00 Îngerii lui Charlie - s.
9,00 Dragoste cu obstacole - s.
10,00 Zile din viața noastră - s.
11,00 Milagros - s.
13,00 Știrile amiezii
13,15 Dragoste și trădare - rel.
15,00 Îngerii lui Charlie - s.
16,00 Pactul de stabilitate
16,30 Știri Arad * Sport * Meteo
17,00 Știri
17,20 Yago - s.
19,00 Observator * Sport * Meteo
20,00 (AP) Queenie - SUA, 1987, I
22,00 Observator
22,30 Știri Arad
22,45 Cocktail Show
22,50 (12) Împotriva răului - comedie, SUA, 1994
0,30 As If - s.
1,00 Observator
2,00 Milagros - s.
4,00 Yago - s., rel.

TV RCS

9,00 Divertisment
9,30 Știrile RCS 1 - rel.
10,10 Tradiții și folclor
10,30 Cum să-mi îngrijesc câinele - doc.
11,15 Dulce ispită - s., rel.
12,00 O oră cu Dani Dascălu - rel.
13,00 Tradiții și folclor
13,30 Știrile RCS 2 - rel.
14,10 Videoclipuri
14,30 Dulce ispită - s.
15,15 Videoclipuri
15,30 Joia populară
16,30 Emisiune în lb. maghiară
17,30 Știrile RCS 1
18,10 Videoclipuri
18,15 Un sfârșit fericit- film (AP)
19,45 Videoclipuri
20,00 Atitudini (U.V.G.) - informativ
21,00 Atitudini - informativ
22,00 Știrile RCS
22,40 (12) O chestiune de onoare - film
24,00 Închiderea programului

B1 TV

7,25 Calendar ecumenic
8,00 Espresso
11,00 Fan X
11,30 Gala - rel.
12,25 Calendar ecumenic
12,30 Știri
13,00 Nașul - rel.
15,00 La Strada - rel.
15,30 Max It. - rel.
15,45 Fan X
16,30 Corso - rel.
17,30 Lumea în 10.000 de minute - rel.
18,30 Beverly Hills, 90210 - s.
19,30 La Strada
19,50 Max It
20,00 Știri
20,30 Gala
21,30 Ediția de noapte
22,00 Nașul
23,30 Beverly Hills, 90210 - s.
0,30 La Strada - rel.

TELE 7 ABC

7,35 Șapte știri - rel.
10,00 Agua Viva
10,30 Agent 22 - Nebunul - s., rel.
12,00 Vacanțe de pomină - rel.
13,00 Confruntarea. Bambusul iarna - f. rel.
17,00 Cocktail japonez - rel.
17,30 Agua Viva
18,00 Agent 22 - Nebunul - s.
18,45 Vacanțe de pomină
19,20 Șapte știri
20,00 De dragul lui Pete - film
22,05 Loto - Pariu trio
22,20 Vacanțe de pomină - rel.
22,50 Șapte știri
23,05 Videoclipuri

REALITATEA TV

7,00 Jurnal
7,15 Trezirea la realitate
10,00 Știri
10,05 Azi în lume
11,00 Știri
12,15 În fața națiunii
14,00 Știri
14,15 Bătălia pentru România
17,00 Știri
17,15 Sport Mania
18,00 Știri
18,15 În centrul atenției
19,00 Jurnal
20,15 2010
21,00 Jurnal
21,45 În fața națiunii
23,00 Știri
23,15 Bătălia pentru România
1,00 Știri

Redacția Adevărul nu își asumă răspunderea pentru modificările ulterioare intervenite în programele TV

Presa scoate în evidență lucrurile senzaționale, scandalurile dintre politicieni

Dialog cu Gh. Feieș, președintele PRM Arad

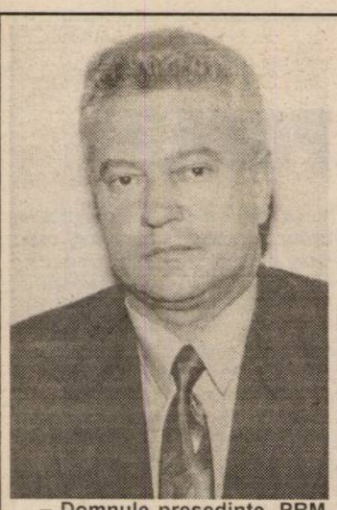

– Domnule președinte, PRM Arad este destul de șters în politica locală. Ce ar trebui făcut pentru dinamizarea partidului?

– Este falsă această idee. În ultimul an de zile Biroul Executiv Județean (BEJ) împreună cu senatorul C-tin Onaca a considerat că cel mai bun lucru este consolidarea organizatorică în așa fel încât perioada campaniei electorale pentru alegerile locale să ne găsească cu o structură bine pusă la punct care să însumeze organizații PRM în toate localitățile județului, precum și în cartierele Municipiului Arad. Noi am sălțat într-un an de la 60 de organizații la peste 120, efectivul de membri în această lună apropiindu-se de 7000. De un an și ceva, eu am bătut județul mai mult decât în campania electorală, tocmai în ideea consolidării organizațiilor de partid și găsirea de soluții viabile pentru candidaturi de primari și consilieri locali.

– Cum explicați faptul că toată această activitate este foarte slab mediatizată?

– Acest lucru ține și de faptul că presa, în general, caută să scoată în evidență lucruri senzaționale, scandalurile dintre politicieni, care merg până la atacuri la persoană, ieșirea la rampă a unor lideri politici care caută să iasă în evidență cu orice preț fără a avea nimic a spune. Din alt punct de vedere, este și o strategie a partidului de a sta liniștiți și a munci mai mult în teritoriu. La nivelul de bază, iar în momentul derulării campaniei electorale, vom folosi cu virulență tot ceea ce înseamnă mass-media și strategie electorală pentru a ne face cunoscute ideile, programele și candidații.

– Nu este un impediment pentru activitatea partidului faptul că președintele PRM, recte dvs., locuiește în Sebiș și nu la Arad?

– Nu este, pentru că am locuință și în Sebiș, dar și în Arad. 80% din timp activez și locuiesc efectiv în Arad.

– Din câte am înțeles, nu aveți încă un candidat la Primăria Aradului și căutați nu doar în partid, ci și înafara partidului un candidat. Nu aveți personalități în partid?

– Este oarecum falsă ideea unui candidat din afara partidului. Avem la ora actuală pregătite cinci candidaturi pentru Primăria Aradului, dar nu facem cunoscut numele acestora din două motive. Primul ar fi faptul că este prematur și, în al doilea rând, urmează să definitivăm o candidatură.

– PRM are destui simpatizanți în județ, dar stă mai prost în municipiu. Cum se explică această stare de lucruri?

– Până în urmă cu un an și jumătate, Organizația Municipală Arad era slabă. În urmă cu un an, s-a desfășurat prima conferință a O.M. Arad care a însemnat alegerea prin vot a unei echipe mai omogene și cu voința de a face treabă. S-a și văzut acest lucru prin aceea că, de la șase organizații, s-a ajuns la 12. În urmă cu o lună, a avut loc din nou o conferință municipală de alegeri, întărindu-se această echipă prin promovarea unor oameni activi și valoroși. În acest moment, se lucrează la restructurarea O.M. Arad în urma căreia vor fi 34 de organizații.

– Dvs. mereu vorbiți de oameni valoroși. Unde îi țineți ascunși că noi nu-i știm?

– De regulă, există tendința să se creadă că un om valoros este acela care apare în diferite ocazii în presa scrisă. Faptul că un om se face cunoscut asigură un atu privind imaginea acestuia, dar asta nu înseamnă neapărat că cei ce apar în presă sunt valoroși. În județul nostru, ca și în țară, sunt mulți oameni valoroși, profesioniști, dar, probabil,datorită bunului simț, a modestiei, nu se lansează în a-și face propagandă cu orice preț. Aici este marea rezervă a noastră.

– Tot nu mi-ați dat exemple de oameni valoroși în PRM.

– Pavel Răuț, Moroșteș Eugen, Leah Sandu, Dolha Ioan, Doleanu Liviu, Vasi Vasile și alții.

– Veți mai candida la Primăria Sebișului sau aveți alte ambiții politice?

– Voi candida pe lista de consilieri la Consiliul Județean Arad. Nu m-am hotărât dacă voi candida sau nu la Primăria Sebișului.

I. IERCAN

Democrații își pregătesc candidații la primării

Conferința de presă de ieri a Partidului Democrat, filiala Arad, a fost susținută de către președintele Gheorghe Seculici și vicepreședintele Gheorghe Falcă, care au prezentat deciziile luate de Biroul Permanent Național, în cadrul ultimei ședințe. De asemenea, cei doi lideri democrați au participat, zilele trecute, la ședința Comitetului Director la care au fost prezenți președinții organizațiilor județene.

Gheorghe Seculici a declarat că s-a făcut o analiză punctuală a fiecărei organizații în parte și s-au stabilit viitoarele acțiuni ale partidului. De asemenea, a fost stabilită data Conferinței Naționale. Aceasta va avea loc în data de 29 august și se va desfășura la Sala Palatului din București. Delegația arădeană va fi prezentă, la lucrări, cu 88 de membri.

Până la desfășurarea Conferinței Naționale, unde va avea loc prezentarea candidaților Partidului Democrat pentru funcțiile de primari în municipiile capitale de județ și București, membrii Biroului Permanent Național se vor deplasa în teritoriu și vor urmări cu precădere următoarea tematică: verificarea constituirii organizațiilor de partid din secțiile de votare, verificarea adoptării cadrului instituțional și procedual județean și local pentru pregătirea și organizarea alegerilor.

Gheorghe Seculici a ținut să precizeze că, la nivel național, încă cinci organizații ale Partidului Democrat au semnat un protocol local cu PNL, după modelul arădean, dar la alegerile locale fiecare formațiune politică va avea liste separate de candidatură.

DANIEL ALBU

Averile aleșilor locali din Cărand

ROȘU EMILIAN - primar

Mașini: Volkswagen (1983)

ȚICA PAVEL - viceprimar

Mașini: Dacia (1979)

CIALMA PAVEL - consilier local

Terenuri: agricol - 5,79 ha (1997)
intravilan - 0,13 ha
Clădiri: o casă de locuit (1997)
Mașini: Dacia (1989), tractor (1983)

CIUCE IOAN - consilier local

Terenuri: intravilan - 0,15 ha (1997)
Mașini: tractor (1981)

BIRĂU GRAȚIAN - consilier local

Terenuri: agricol - 2,5 ha (1991)
intravilan - 0,18 ha (1991)
Clădiri: o casă de locuit (1978)

BOCIORT SAVU - consilier local

Terenuri: agricol - 3,35 ha (1993)
intravilan - 0,18 (1993)
Clădiri: o casă de locuit (1993)
Mașini: Dacia (1981)

BOCIORT SIMION - consilier local

Terenuri: agricol - 1,16 ha (1990)
Mașini: Dacia (1980) și un tractor (1986)

DIS ȘTEFAN - consilier local

Terenuri: agricol - 2,46 ha (1990)
intravilan - 0,16 ha (1990)
Clădiri: o casă de locuit (1960)
Mașini: un tractor (1980)

MOȚ SABIN - consilier local

Terenuri: agricol - 3,65 ha (1990)
intravilan - 0,12 ha
Clădiri: o casă de locuit (1990)
Mașini: Dacia (1974)

PRUNCUȚ IOAN - consilier local

Terenuri: agricol - 7,70 ha (1991)
intravilan - 0,12 ha (1991)
Clădiri: casă de locuit (1962)
Mașini: un tractor (1990)

RUS A. IOAN - consilier local

Terenuri: agricol - 4,46 ha (1990)
intravilan - 0,15 ha (1990)
Clădiri: o casă de locuit (1957)
Mașini: Dacia (1979)

RUS P. IOAN - consilier local

Terenuri: agricol - 4,50 ha (1991)
intravilan - 0,14 ha (1991)
Clădiri: o casă de locuit (1990)
un spațiu comercial (1990)
Mașini: Dacia (1999)

RUS VASILE - consilier local

Terenuri: agricol - 1,2 ha (1990)
intravilan - 0,20 ha (1990)
Clădiri: o casă de locuit (1985)
Mașini: Dacia (1988)

A consemnat **A.OLTEANU**

PNL susține același sistem de vot pentru ambele Camere ale Parlamentului

PNL susține utilizarea aceluiași sistem de vot pentru alegerea celor două Camere ale Parlamentului, respectiv votul uninominal, a afirmat, miercuri, într-o conferință de presă, secretarul general al PNL, Mihai Voicu. Liberalii consideră că nu este firesc ca două Camere cu aceleași atribuții să fie alese în mod diferit, a precizat el. Voicu a mai spus că Biroul Executiv al PNL, întrunit marți seară, a acordat mandat deputatului Titu Gheorghiof și senatorului Nicolae Vlad Popa pentru a susține, în Comisia specială de modificare a legilor electorale, principiile reformei electorale elaborate de PNL, împreună cu Asociația Pro Democrația, materializate într-un proiect de Cod Electoral depus la Senat. PNL va propune menținerea actualului sistem de vot pentru alegerile locale și utilizarea aceluiași mod de scrutin pentru ambele Camere ale Parlamentului, și anume votul uninominal. Pentru repartizarea mandatelor, liberalii vor propune un sistem mixt cu compensare proporțională, compensarea urmînd să se facă la nivelul unor circumscripții electorale identice cu regiunile de dezvoltare. La nivelul fiecărei circumscripții, se vor constitui colegii uninominale egale cu jumătate din numărul mandatelor care îi revin, fiind declarați învingători candidații care obțin cel mai mare număr de voturi la nivelul colegiului respectiv. Compensarea proporțională se va realiza prin repartizarea, la nivelul circumscripției, a unui număr de mandate cel puțin egal cu cel al mandatelor alese inițial, pînă cînd se va ajunge la proporționalitate între numărul de voturi obținute și numărul de mandate repartizate. Mandatele de compensare se repartizează către candidații din colegiile uninominale ai fiecărui partid care nu au fost aleși în prima fază, în ordinea procentelor obținute în colegiile în care au candidat, mai propun liberalii. PNL susține, de asemenea, instituirea unui prag național de cinci la sută pentru partidele politice, a adăugat Voicu.

După 10 ani de negocieri, Tratatul politic româno-rus va fi semnat

Tratatul politic de bază româno-rus va fi semnat, vineri, la Kremlin, de președinții Ion Iliescu și Vladimir Putin, după 10 ani de negocieri în care s-au înregistrat multe divergențe și chiar blocaje ale tratativelor.

În cadrul negocierilor, au existat poziții ce păreau ireconciliabile la prima vedere. Condamnarea Pactului Ribbentrop-Molotov, chestiunea tezarului românesc și problema aranjamentelor de securitate erau principalele puncte divergente în negocierile pentru încheierea Tratatului de bază dintre România și Rusia.

Negocierile au fost relansate cu ocazia vizitei ministrului român de Externe, Mircea Geoană, la Moscova, în 7 noiembrie 2001. În întîlnirea cu omologul său Igor Ivanov, Geoană a abordat acest subiect, după ce negocierile fuseseră întrerupte de circa doi ani. De această dată, ambele părți au fost deschise reluării tratativelor, favorizate și de noua situație internațională și de relațiile noi dintre Occident și Rusia.

Totuși, negocierile nu s-au derulat cu ușurință, pentru că România și Federația Rusă porneau de la poziții divergente în problemele sensibile, iar încheierea unui tratat bilateral are o puternică încărcătură politică, sentimentală și morală.

Prin evocarea Pactului Ribbentrop-Molotov s-a urmărit condamnarea lui morală și nu producerea unor efecte pe planul dreptului internațional, avînd în vedere angajamentele asumate de România în acest domeniu. Oficialii de la București țin să sublinieze că România nu dorește și nu are nici un fel de pornri să revendice anumite teritorii.

Condamnarea, în paralel, a participării României la cel de al doilea război mondial de partea Germaniei hitleriste are loc în contextul preocupărilor actuale pe plan internațional de condamnare a regimurilor totalitare și a manifestărilor acestora.

Pumnul anonim

(Urmare din pagina 1)

Corupția, hoția, minciuna și nedreptatea care ne macină viața înfloresc. Hrănite din acest anonimat, din această autoconservare. Care a născut „proverbe înțelepte" de genul: „lasă, nu te băga, să vedem ce se mai întâmplă", „lasă că trece și asta, va fi mai bine". Iar pliate în clișeele realității politice și (parțial) economice nasc soluții abstracte. „Vom analiza", „vom face". Soluții care, de fapt, ar aparține prezentului, dar sunt translatate într-un viitor incert. Iar răspunderea este „diplomatic" așezată pe umerii colectivului pentru a nu apăsa de fapt pe nimeni. Inițiativa, acțiunea și răspunderea sunt individuale. Eu răspund de aici până aici, tu de aici încolo. Când vom învăța aceasta, atunci am făcut ceva. Ce este acel ceva? Am reușit să schimbăm mentalitatea. Dar trebuie ca vocea să nu fie fără chip, iar pumnul anonim să capete ființă...

Bacalaureat 2003

Față-n față cu prima grilă

- nu au trecut de ea 267 de absolvenți

În premieră în învățământul românesc, probele scrise ale examenului de bacalaureat (mai puțin Limba și literatura română) se dau sub formă de test grilă. Sistemul a fost introdus, spun „diriguitorii" învățământului (minister, inspectorate școlare), pentru a elimina posibilitatea fraudei, pentru a institui obiectivitatea și transparența în evaluare. Fapt îmbucurător, dacă luăm în considerare că media examenului la bacalaureat are o pondere tot mai mare la admiterea în universități.

Într-adevăr, noul sistem este astfel conceput încât frauda este greu de imaginat. Candidații primesc subiecte diferite în aceeași sală de clasă, scriu răspunsurile corecte pe foaia autocopiantă, după care predau una din foi și cealaltă rămâne la ei, la sfârșitul probei se întorc în clase, se confruntă cele două foi cu răspunsuri, se pune grila, se face punctajul - în prezența supraveghetorilor, a elevului, a doi martori și nota este știută. Cam asta ar fi, pe scurt, descrierea probei tip grilă.

***

Ieri s-a desfășurat prima din cele trei probe, cea de profil. Pe la ora la care, după calculele noastre, ar fi tebuit să se iasă din examen, am pornit-o spre câteva școli din centrul orașului, pentru a lua pulsul evenimentelor.

Ora 12.40. În fața **Colegiului Național „Moise Nicoară"**, retrase mai la umbră, grupuri de părinți își așteptau copiii să iasă și să le dea primele vești. Nu ieșise decât unul, am auzit. Evident, vrem să aflăm părerea părinților despre temuta grilă. Iată ce ne spune dl. **Ignuța**, tatăl unei eleve de la Colegiul Național „Elena Ghiba Birta": **„Aici doar rezultatul final contează. Nu se ține cont de mersul problemei. Dacă ai greșit un calcul, s-a dus tot rezultatul. Poți să faci 99% din problemă bine, dacă greșești un calcul la final, s-a dus tot. Zero puncte. (N.n. este vorba despre proba la matematică). În orice caz, materia trebuie să o ai în degetul mic. Nu ai cum să o amețești, să trombonești. Asta e și avantajul: te obligă să știi toată materia."** Cu încredere că, iată, părinții vorbesc în cunoștință de cauză, pășim spre alt grup. **„Copiii au făcut asemenea teste înainte, erau pregătiți, știau ce îi așteaptă**, ne spune dna **Rodica Mălej**, mama unei eleve care susținea proba la geografie. **E mai greu, pentru că, înainte, dacă la un subiect făceai 50%, era punctat. Acum e DA sau NU".** Întrebăm: credeți că se elimină frauda? **„Să sperăm că așa va fi. Noi ne bucurăm".** Doi părinți, care au dorit să își păstreze anonimatul, erau încă în expectativă: „Să vedem, să iasă copiii, depinde ce reacții au". Una peste alta, consideră că e un avantaj faptul că acest sistem îi obligă pe elevi să cunoască toată materia. Un alt avantaj, în opinia celor doi părinți, faptul că se dau răspunsurile pe loc.

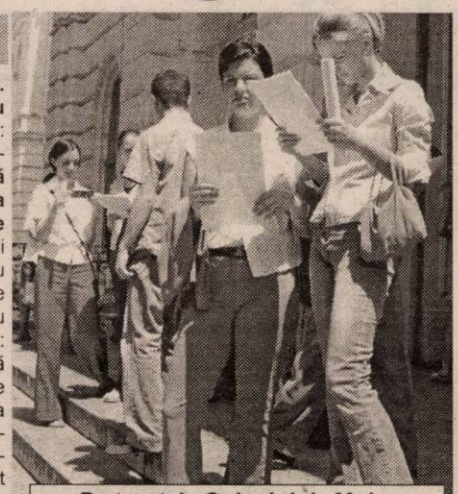

Pe treptele Colegiului „Moise Nicoară" - verificări, poate, tardive

Pe la orele 13, ne aflăm în fața **Grupului Școlar „Aurel Vlaicu"**. Aici, deja elevii își fluturau foile verzi cu răspunsurile la grile. Aflăm că da, au terminat proba, și au fost chemați pentru notare la orele 14. În micul hol de la intrarea în școală, mare vânzoleală: părinți care își podideau odraslele cu întrebări, elevi care se căutau unul pe altul să își verifice răspunsurile. **Adina Rășinar**, de la „Aurel Vlaicu", a avut proba la matematică, M1 industrial, ne specifică. După toate confruntările cu răspunsurile celorlalți, se aștepta la un 7 sau chiar mai mult. Părerea ei despre grilă: **„Pentru elevii mai puțini buni, e avantajos, au varianta norocului. Pentru cei buni, e dezavantajos - dacă fac bine până la un punct și greșesc pe parcurs, s-a dus răspunsul bun". Daniel Negoci**, a terminat la seral la Grupul Școlar Forestier. Mărturisește că unde a fost mai simplu, a calculat și așa a pus răspunsul. La punctele mai grele - la nimereală. Din nemulțumirile lui: **„De ce a început la ora 11? De ce nu se știe rezultatul la română scris înainte de a intra în următoarele probe? Că dacă ai picat, nu mai are rost să vii...". Florin Handrica**, după proba grilă la matematică, vede numai dezavantaje la acest sistem - în mare **„era mai ușor înainte"**.

Cam aceasta era starea de spirit a elevilor și a părinților, după prima grilă de la bacalaureat. Ceea ce confirmă sau infirmă părerea aproape unanimă a lor („e mai greu așa") vor fi rezultatele...

CĂTĂLINA LATU

***

În urma acestei probe grilă au „picat" 267 de absolvenți din cei peste 3.000 de candidați. Majoritatea respinșilor (84) sunt absolvenți ai promoțiilor anterioare. Fără nici un „respins" au fost două centre: Colegiul Național „Moise Nicoară" și Grup Școlar Industrial „Iuliu Maniu". Majoritatea celor respinși au ales ca probă matematica.

Absolvenții de la Liceul Economic analizează rezultatul primului lor examen grilă

De ce, tot POPA?

Accente

Zilele trecute, cei de la RCS ne-au prezentat, în cadrul știrilor de seară, un sondaj realizat, la întâmplare, printre cetățenii Aradului. În esență, totul se învârtea în jurul întrebării: „dacă mâine ar fi alegeri pentru Primărie, pe cine l-ați vota?" Ei bine, surpriză mare: șapte din zece ar merge tot pe mâna lui Dorel Popa! De ce spun că este o „surpriză mare", îndeosebi pentru adversarii săi politici ori ba? Pentru că toți aceștia, fără excepție, trăiesc cu impresia că după ce l-au criticat până peste poate, Dorel Popa nu mai are nici o șansă ca să fie reales. Se vede însă că alegătorul, cetățean și contribuabil, nu gândește pe măsura așteptărilor celor ce vor să-l vadă pe actualul primar înfrânt și alungat (prin vot, se înțelege) din fruntea administrației arădene.

Bineînțeles, sondajul n-a întrunit rigorile unui sondaj de opinie făcut ca la carte. Subiecții intervievați au fost luați la întâmplare, fiind abordat cine s-a nimerit să treacă prin fața reporterului și, mă gândesc, cine a acceptat să răspundă. Dar și așa, șapte din zece e ceva. Chit că, la o întrebare suplimentară - ce-a făcut, cu ce i-a convins Dorel Popa? - majoritatea n-a putut să răspundă. Atunci pentru ce, tot Dorel Popa?

La rându-mi, n-am un răspuns la acest „de ce?". Cel mult, pot încerca să speculez, să caut o explicație care să fie cât de cât plauzibilă. Poate fi vorba de faptul că Dorel Popa este primarul PSD, iar dacă PSD este opțiunea multora, atunci și Popa este parte a respectivei opțiuni. S-ar putea, la fel de bine ca, paradoxal, nenumărate critici și atacuri la care adversarii politici și presa l-au supus pe Dorel Popa, să-i fi făcut pe arădeni susținători ai acestuia. Fiindcă așa e românul, milos și de partea celui lovit. În al treilea rând, unii s-ar putea să fie pur și simplu adversari ai schimbărilor, preferând ceea ce este dat, decât să se iluzioneze cu pasărea de pe gard. În al patrulea rând, poate că pretendenții la fotoliul de primar al Aradului fie n-au fost remarcați, fie n-au reușit să intre în sufletul alegătorilor.

Accente

Desigur, pot fi și alte încercări de a găsi o logică la acest „șapte din zece". Un lucru însă este sigur, chiar și acceptând că sondajul a fost unul empiric: Dorel Popa este o nucă tare și greu de spart. E bine ca aspiranții la funcția de primar să realizeze acest lucru și să-l ia în serios. Pentru că, pe lângă o susținere bună din partea unei anume părți a electoratului, este posibil ca Dorel Popa să le pună în față, ca barieră, și o listă de realizări care s-au contabilizat de-a lungul mandatului său. Și chiar s-ar putea să aibă ce pune pe acea listă!

TRISTAN MIHUȚA

STRADA COCORILOR - o realizare de excepție!

Un împrumut inspirat

Locuitorii de pe Cocorilor au pentru ce se bucura: strada lor „bate" de departe orice stradă din Arad, inclusiv celebrul bulevard principal! Ce-i drept că pentru aceasta ei au trebuit să cam aștepte, dar a meritat! De-acum gata cu frica pentru orice ploicică care se lăsa cu inundarea a zeci și zeci de case, gata cu drumurile pline de hârtoape și mai ales gata cu „renumele" pe care îl avea str. Cocorilor și care alunga pe oricine ar fi vrut să cumpere o casă și să se stabilească aici!

Îmi amintesc că despre modernizarea, de fapt, **despre aducerea la normalitate a străzii** cu pricina **s-a vorbit începând de a doua zi după Revoluție**, ea constituind, de altfel, și unul dintre principalii cai de bătaie ai tuturor campaniilor electorale de până acum, ca și una dintre permanentele dispute dintre Putere și Opoziție. În paranteză fie spus, puțin a lipsit ca și de data aceasta ca lucrarea - chiar începută fiind! - să fie amânată sine diae datorită îndărătniciei unora din Opoziție care s-au opus cât au putut - doar așa, de dragul Opoziției - contactării unui împrumut bancar necesar continuării și finalizării lucrării. Împrumut care - așa cum bine se vede - a fost nu numai necesar, ci și inspirat.

De ce la județ se poate?

Apropo de împrumutul în bani făcut de către Primărie, cum se știe o variantă a acestei propuneri a fost și emiterea de obligațiuni municipale, variantă care însă, ca și împrumutul a fost de-a lungul a vreo două luni aprig contestată pentru ca în final ea să fie totuși acceptată. Ceea ce nu poate decât să bucure și care arată că în cele din urmă Opoziția din Consiliul Local a înțeles că interesele Aradului și ale arădenilor - în acest caz, reabilitarea unor străzi din oraș - sunt mai presus de cele politice sau de partid.

Vorbind însă despre acest lucru nu poți să nu faci o comparație cu situația din Consiliul Județean unde, întâmplător, în una din ultimele ședințe s-a discutat și aprobat problema de emitere de obligațiuni județene în vederea strângerii de bani pentru repararea drumurilor județene. O treabă care a durat mai puțin de 10 minute, consilierii imediat dându-și seama de importanța ideii și votând-o fără reținere. **De ce oare nu se poate întâmpla așa ceva și la Consiliul Local? Ce, în Consilul Județean nu există Opoziție?**

Ca la Ploiești!

Așadar, după toate probabilitățile în toamna cealaltă vom vota tot ca până acum, **niciun partid nefiind de acord cu decalarea alegerilor parlamentare de cele prezidențiale**. Și aceasta după ce de mai bine de doi ani de zile toți capii partidelor - dar nu numai ei - nu au scăpat un prilej, pentru a se da rotunzi în fața națiunii susținând cât mai „argumentat" necesitatea și „importanța planetară" a separării alegerilor pentru Parlament de cele pentru Președinție.

Instantanee

Când a venit însă vorba să se treacă la concret, aceiași lideri au întors-o ca la Ploiești, toți, dar absolut toți, considerând că totuși ... **este bine cum este acum!** De ce este bine așa nimeni nu spune, argumentul „forte" al mai tuturor fiind acela că, vezi Doamne, „regulile jocului nu ar trebui schimbate în timpul jocului". O inepție nici că se poate mai mare susținută, printre alții și de către Theodor Stolojan, președintele PNL pe care îl credeam mai cinstit, dar care pe zi ce trece începe să se confunde tot mai mult cu ceilalți politicieni. Adică, pentru ce nu s-ar putea schimba regulile, respectiv decalarea alegerilor parlamentare de cele prezidențiale, **acum când a mai rămas aproape un an și jumătate până la încheierea mandatelor** sau cum spun unii, a jocului și nu peste 5 ani și jumătate? Ce, un an și jumătate nu este suficient pentru a-ți reorganiza strategia și a te decide cu cine mergi la drum, respectiv la alegeri? Firește că ceea ce nu vrea să recunoască și Teodor Stolojan și ceilalți este frica față de eventualele alegeri din toamna lui 2004: mai exact frica de a nu pierde alegerile prezidențiale, pierderea cursei pentru Cotroceni estimându-se a avea un efect devastator asupra rezultatelor alegerilor pentru Parlament a PNL-ului sau PD-ului?. Și atunci? Și atunci se caută tot felul de portițe de salvare, aceasta și nimic altceva fiind adevăratul substrat al bruștei întoarceri de 180 de grade a unor șefi de partide și nu aiureala cu schimbatul regulilor jocului în timpul jocului!

Prea încrezutul Adrian Năstase...

Aprobarea aberantei taxe radio - TV se află pe ultimii metri, ea urmând să mai primească doar girul Senatului, după ce Camera Deputaților și-a dat adeziunea într-o veselie. Camera Deputaților însemnând în acest caz PSD-ul și UDMR-ul, partidele din Opoziție - spre lauda lor - părăsind sala în semn de protest față de decizia majorității.

PSD-ul și Adrian Năstase au greșit și greșesc grav în încăpățânarea lor de a impune taxa radio-TV și acest lucru se va vedea la următoarele sondaje de opinie și mai ales la alegerile din vara viitoare. Și au greșit grav pentru că impunerea cu forța a celor două taxe nu se justifică din nici un punct de vedere, dar mai ales din cel economic, cum bine s-a arătat în presă mult jelita Televiziune Publică încheind anul precedent nu în pierdere cum s-ar crede, ci, dimpotrivă, cu un profit net de peste 180 de miliarde de lei! Bani frumoși pentru oricine, și mai ales mulți, mai puțin, se pare pentru musiu Năstase, care **spre a acoperi o serie de găuri adevărate** din economie nu se sfiește să ia șapte piei de pe bietul român! Care, ce să facă, plătește pentru că așa a fost el învățat în ultimii 50 de ani: să plătească fără a crâcni. Ceea ce nu înseamnă că el nu gândește, că nu este indignat și că atunci când îi va veni rândul - a se citi, alegerile de anul viitor - el va rămâne dator, treabă la care PSD-ul și prea încrezutul Adrian Năstase ar trebui să mai reflecteze mai mult.

MIRCEA DORGOȘAN

Șase sute de cadre medicale stau cu sufletul la gură

Astăzi cade ghilotina disponibilizărilor

Dr. DORIN LAZĂR, director al DSP

(Urmare din pagina 1)

Dr. **Dorin Lazăr**, director al DSP: „ În Sănătate nu se poate vorbi despre bani mulți, pentru că în acest sistem e nevoie de investiții foarte mari pentru un act medical de calitate. Referitor la bugetul alocat și defalcat pe fiecare spital în parte nu pot să spun nimic. Sunt niște sume stabilite la București, cu care trebuie să ne „gospodărim" cum știm mai bine. Cât despre disponibilizați, la o primă vedere se pare că e vorba de aproximativ 600 de persoane, aici intrând medici, asistente și personal auxiliar. Dar nu vă pot da o cifră exactă. Abia mâine (n.n. astăzi) ne vom întâlni cu directorii de spitale și cu liderii de sindicat pentru a discuta fiecare organigramă în parte. Cert e faptul că amânând luarea unor decizii, cu cât trece timpul, cu atât numărul celor ce urmează să fie disponibilizați crește. Asta pentru că o bună parte din banii alocați se va epuiza în scurt timp cu plata salariilor. "

Dr. **Mircea Faur**, director al Spitalului Clinic Județean Arad: „Eu sunt mulțumit de suma primită. Mi s-a alocat cu 37 de miliarde mai mult decât în faza anterioară, asta însemnând o majorare de la 160 la 197 de miliarde de lei. E adevărat că am făcut tot felul de intervenții pe la DSP, CAS și Minister... În situația actuală, numărul celor care trebuie disponibilizați împreună cu cel al persoanelor care se vor pensiona, se situează în jurul cifrei de 70."

Dr. **Teodora Olariu**, director al Spitalului Municipal: „Nouă ni s-au alocat 118 miliarde, asta însemnând cu 17 miliarde mai puțin decât inițial. În ceea ce privește reducerile de personal, ele reprezintă aproximativ 75 de salariați, în special cadre medii și superioare. Referitor la disponibilizări, pot să spun că situația e relativ mai bună, în sensul că la primele calcule se discuta despre 238 de disponibilizați!"

Dr. MIRCEA FAUR, director al Spitalului Clinic Județean Arad

Dr. **Petru Adam**, director al Spitalului din Ineu: „ Am primit 13,3 miliarde de lei, cu patru miliarde mai puțin decât inițial. Dacă nu au loc rectificări, unitățile spitalicești sunt falimentare. În ceea ce privește disponibilizările, ele vor exista cu siguranță însă, nu vă pot da o cifră exactă. Oricum, cu bugetul actual mai avem bani de salarii pentru încă trei luni".

Dr. **Ioan Mârza**, directorul Spitalului din Lipova: „ Am primit 14 miliarde pentru spital. de asemenea urmează să mai primim alți bani pentru ambulatoriul de pneumoftiziologie. Suma nu o cunosc până la ora actuală. Suntem total bulversați. Cu siguranță că va mai trebui efectuate disponibilizări, deși am mai redus o dată personalul din trei secții. Nu vă pot da o cifră concretă până după ședința de mâine (n.n. astăzi) de la DSP. Nu putem vorbi de probleme de funcționare sau nefuncționare a spitalului, însă cu siguranță există neajunsuri. Totul se reduce la o decize politică care va reglementa sau nu criza din sistem".

Dr. **Ioan Dudca**, director al Spitalului din Gurahonț: „ Cu actualul buget mai putem păstra personalul încă o lună. Doar atâția bani mai avem. Luna trecută ni s-a spus că ni se vor aloca 14 miliarde, iar acum am primit 9,3 miliarde de lei. Nu știu ce se va întâmpla cu noi. Fie ne vor închide, fie ne vor da bani mai mulți și atunci vom putea funcționa."

Delia Bonca, președinte al Sindicatului Sanitas: „Deocamdată nu cunosc numărul persoanelor care vor fi disponibilizate. Abia după ce ni se va comunica această cifră vom decide dacă sunt necesare sau nu protestele."

La Arad

Jonathan Scheele inspectează investițiile cu finanțare externă

Jonathan Scheele, șeful Delegației Comisiei Europene în România, se va afla la Arad, în perioada 7-8 iulie a.c., într-o vizită oficială pentru continuarea și dezvoltarea colaborării cu autoritățile locale.

Cu acest prilej, domnia sa va avea ocazia să evalueze în teren proiectele locale realizate din fonduri europene. Primul pe listă este Terminalul Cargo, inaugurat în urmă cu o săptămână, unde Uniunea Europeană a contribuit cu două milioane de Euro.

În a doua zi a vizitei sale, pe lângă întâlnirile cu oficialitățile locale, Jonathan Scheele va inaugura Centrul de Informare Europeană Arad (contribuție UE-35.000 de Euro) și va vizita încă două proiecte realizate cu finanțare europeană, în care s-au investit 16,5 milioane de Euro. Este vorba despre Sistemul de centralizare electronică a circulației trenurilor - 7 milioane de Euro și Stația electrică de 400 de kw - 9,5 milioane de Euro.

S. A.

Un revoluționar, despre revoluționari

„Nimeni nu ne reprezintă interesele"

Dimitrie Vidu este revoluționar cu patalama și face parte din Asociația 21 Decembrie, dar n-a beneficiat niciodată de drepturile promise: un spațiu comercial, un hectar de pământ, sau un bilet gratuit în stațiune. Domnia sa a venit la redacția ziarului nostru pentru a face cunoscut modul în care sunt tratați revoluționarii de către autorități și inclusiv de cei care conduc asociațiile de revoluționari.

– D-le Vidu, din câte cunoașteți dumneavoastră, câți revoluționari sunt în județul Arad și câți au beneficiat de drepturi?

– Cu brevet suntem 270. Mai sunt, și alții care au venit mai târziu, fac parte din asociații, dar nu au primit nimic la mână care să le ateste calitatea de revoluționari. Iar despre drepturi, ce să mai vorbim! Cei care ne conduc au restaurante, magazine, nu le lipsește nimic și nici nu ne reprezintă interesele. Mai suntem și împărțiți în grupări ale căror revoluționari șefi nu fac decât să se certe. De noi, cui să-i mai pese?

– Din câte știm, ați fost asigurați că lucrurile vor intra în normal și veți primi ce vi se cuvine. S-au materializat aceste promisiuni?

– Nici gând. Chiar în decembrie anul trecut, prefectul Dan Ungureanu ne-a promis că vom primi câte un hectar de pământ fiecare. Dar am rămas doar cu promisiunile. Prefectul a rămas cu vorbele, iar liderii noștri nu s-au interesat, n-au făcut presiuni...

– Credeți că pe viitor se va găsi cineva care să vă reprezinte interesele?

– Nici vorbă. Ei se ceartă între ei, mai rău ca politicienii, iar noi suntem marginalizați. Au trecut 13 ani de la Revoluție și nimeni nu știe ce se va alege de noi. Am avea niște drepturi, dar pe care, de fapt, nu le avem. Și tot ceea ce se face, se face în interesul altora. Nici cel puțin într-o stațiune nu putem merge, deși am fost anunțați că beneficiem de gratuități. M-am dus pe la Casa de Pensii, la Casa de Asigurări de Sănătate. Toată lumea ridică din umeri, ni se spune că nu suntem cuprinși în bugetul pe acest an. De altfel, oamenii care ne conduc nu se îngrijesc să primim și noi măcar un bilet în stațiune, că la celelalte nici măcar nu ne mai gândim: Ce mândrie, ce satisfacție mai avem noi, de pe urma faptului că am fost revoluționari, că am ieșit în stradă, că am crezut în dreptate. Am ajuns din nou în postura de a nu avea libertate, de a fi privați de drepturi care ni se cuvin.

– Care ar fi soluția pentru ca lucrurile să se schimbe?

– Nu prea văd nici una. Ne-ar trebui un lider care să ne reprezinte interesele, care să se lupte pentru noi și nu numai pentru interesele proprii, așa cum se întâmplă acum. Am ajuns să afirm că ne împărțim în două clase: clasa exploatatoare, a revoluționarilor cu funcții, care și-au urmărit interesele și clasa exploatată, formată din noi, ăștia mărunți, pe spatele cărora și-au făcut alții jocurile.

S. AMBRUȘ

„Plombe" speciale, pentru șoselele din Chișineu - Criș

Recent s-au reparat, la Chișineu - Criș, străzile **Gării, Teilor, Privighetorii, Oituz, Bălcescu** și încă vreo cinci, care n-au mai văzut o „plombă" cum-secade de ani buni. **„S-a folosit tehnologie de utimă oră** - informează **Gheorghe Burdan,** primarul orașului. **Găurile din șosele au fost astupate cu ajutorul unor utilaje speciale, prin injectarea mixturii asfaltice în așa fel încât ulterior nu au rămas denivelări sau alte imperfecțiuni care să-i determine pe șoferi să înjure primarul ori de câte ori circulă prin localitate."**

Pentru efectuarea lucrărilor au fost alocate 300 de milioane de lei din bugetul Primăriei, o sumă destul de importantă, însă **„ceea ce s-a realizat acolo face toți banii"** dacă este să-i dăm crezare primarului Burdan.

Interesant este că despre utilajele acestea speciale de injectare a mixturii asfaltice în gropile din șosea nu se știa mare lucru la Chișineu. Staff-ul Primăriei însă le-a depistat lucrând pe drumul național care străbate orașul, astfel că a luat legătura cu firma care se ocupă de „plombările" atât de eficiente, iar până la contractarea ei n-a mai fost decât un pas. **„Ca să faci față nevoilor unui oraș cum este Chișineul trebuie să fii mereu cu ochii în patru la ceea ce se întâmplă în jur."** - conchide primarul **Gheorghe Burdan.**

Lucru bun, firma timișoreană care a reparat la modul exemplar drumurile din oraș garantează lucrarea pentru o perioadă de cel puțin trei ani.

EUGENIA PANTEA

Criza de apă de la Sântana naște dispute

Gheorghe Falcă, vicepreședintele CJA, acuză administrația locală de incompetență

De mai bine de 20 de ani, în verile secetoase, localnicii din Sântana se confruntă cu aceeași problemă: lipsa apei potabile. Pentru că în zonă n-a mai plouat de aproape două luni, situația s-a agravat considerabil, iar uzina de apă nu poate să asigure decât o mică parte din necesarul comunei și al localității Olari, arondată la aceeași sursă.

Udatul culturilor scade presiunea apei

În Sântana, apă cu presiune normală curge la robinete doar pe timp de noapte, pentru că ziua oamenii își udă culturile în speranța că vor reuși să mai salveze câte ceva din ele. Primăria a făcut un apel la populație să reducă pe cât posibil consumul de apă și să-și facă rezerve pe timp de noapte. Totuși, nu se vor lua măsuri restrictive prin impunerea unui program în care să fie distribuită apa prin rețea, pentru că ar fi inutile. Oamenii ar folosi apa în același timp, iar presiunea ar scădea simțitor.

De-a lungul anilor s-au făcut mai multe demersuri pentru rezolvarea problemei care chinuie vară de vară cele 14.000 de suflete, dar fără nici un rezultat. Rețeaua de apă se află în administrarea primăriei, care și-a dat acceptul de extindere a ei, fără a mai fora cel puțin un puț de alimentare. Astfel, numărul celor care folosesc apă de la rețea a crescut mereu, dar sursele au rămas aceleași.

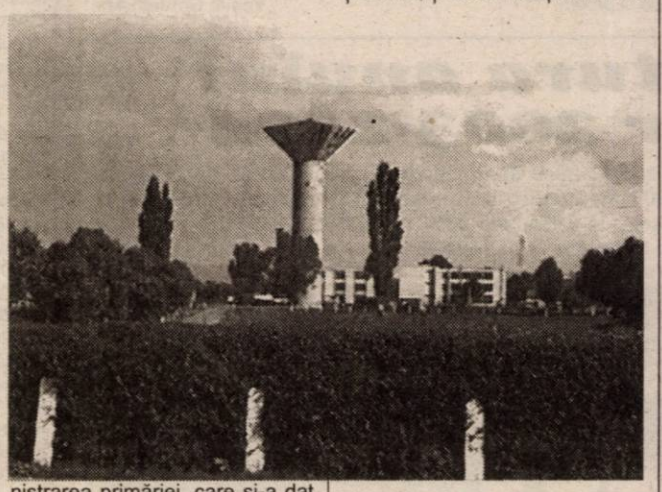

Ioan Ilica, primarul localității, este revoltat și din cauza solicitărilor de fonduri pe care CJA le-a făcut secretarului de stat Sergiu Sechelariu. „Ei au cerut bani doar pentru rezolvarea situației la Adea și Zerind, și nu au menționat nimic de Sântana. Toți trebuie să avem apă, dar consider că acolo unde trăiesc 14.000 de oameni, situația este mai arzătoare. Am mai solicitat să fim luați sub aripa Regiei de Apă Canal, am discutat și cu președintele CJA, dar fără nici un rezultat. Poate de această dată vom reuși să sensibilizăm autoritățile."

Incompetență în administrație

De cealaltă parte, Gheorghe Falcă, vicepreședintele CJA, spune că s-a ajuns în această situație din cauza incompetenței crase a primarului. Domnia sa susține că în urmă cu un an de zile specialiștii de la apă-canal au verificat la fața locului cum stau lucrurile. „Cei de la RAAC au considerat că este nevoie de încă un puț și de contorizarea celor care s-au înțepat la rețeaua principală. Investiția ar fi constat câteva sute de milioane, și oamenii n-ar mai fi ajuns să nu aibă apă de băut, dar primăria nu a luat nici o măsură. Uzina de apă este în administrarea lor, fac cu ea ce cred de cuviință, nu este de datoria noastră să le rezolvăm această problemă. Le-am dat soluțiile tehnice, n-au mișcat un deget. Le-am spus să concesioneze uzina, cum au făcut alții, nu ne-au ascultat. Mai mult de-atât nu avem ce să le facem", a concluzionat Falcă.

S. AMBRUȘ

Concursul național pentru titularizare, detașare, suplinire în învățământ

16-17 iulie 2003

I.S.J. Arad organizează în perioada 16-17.07.2003, conform Metodologiei M.E.C. privind mișcarea personalului didactic aprobată prin Ordinul M.E.C. nr. 4927/2002, afișată la sediu, cât și pe INTERNET- pagina MEC, **Concursul unic național pentru ocuparea posturilor vacante / rezervate.** Concursul se desfășoară cu probe scrise, tip **grilă**. Cei care obțin note de peste 7 se pot titulariza pe posturile afișate ca vacante, posturi cu viabilitate de 4 ani și mai mare de 4 ani. Dacă sunt titulari se pot detașa în anul școlar 2003/2004 pe un post pe care îl doresc, fără să-și piardă titulatura. Cei care obțin note între 5-7 pot să ocupe un post prin suplinire pentru anul școlar 2003/2004 sau să se detașeze, dacă sunt titulari.

Foto: AL. MARIANUȚ

Repartizarea posturilor vacante / rezervate se va face computerizat de către M.E.C. la începutul lunii septembrie 2003.

Până în 19.06 - 03.07.2003, candidații depun la I.S.J. Arad dosarele întocmite pe baza cererii tip, precum și fișa de opțiuni pentru post, ca titular, ca suplinitor, ca detașat.

Începând cu data de 16.06.2003, la afișierul I.S.J. Arad și pe pagina web: **www.isjarad.home.ro** va fi prezentată lista posturilor vacante / rezervate scoase la concurs. Posturile cu viabilitate de peste 1 an sunt declarate vacante și pot fi ocupate astfel: cele cu viabilitate mai mică de 4 ani vor fi ocupate numai prin suplinire și detașare; cele cu viabilitate de 4 ani și mai mare de 4 ani, vor putea fi ocupate prin titularizare (pe „perioadă nedeterminată), suplinire sau detașare (numai pe perioada unui an școlar). Posturile rezervate conf. art. 101 din Legea nr. 128/1997, pot fi ocupate prin suplinire, cu riscul ca titularul să poată reveni oricând pe post/catedră.

Cei care doresc să lucreze în învățământ ca și personal didactic și îndeplinesc prevederile art. 7 din Legea nr. 128/1997, vor ridica de la magazia I.S.J. Arad, până în 03.07.2003, o cerere tip și o fișă tip de opțiuni pentru post/catedră. Pe baza cererii vor întocmi dosarul de concurs, care împreună cu fișa tip de opțiuni, se vor depune la I.S.J. Arad, camera 30, până în 03.07.2003, zilnic între orele 9-13 și 14-16. În perioada de întocmire și depunere de dosare, se vor da informațiile necesare la camera 17, în afara orelor de preluare a dosarelor.

Subiectele pentru concurs sunt **unice** și se vor stabili în dimineața datei de 16.07.2003, prin tragere la sorți la M.E.C., iar comunicarea lor se va face prin radio și TV. Subiectele fiind tip grilă, candidații vor cunoaște imediat după concurs nota obținută. După contestații, candidații pot să refacă fișa de opțiuni, în funcție de nota obținută. De reținut că metodologia ne dă posibilitatea ca la sfârșitul lunii august (29-31) să reactualizăm lista cu posturi, iar candidații să-și reactualizeze fișa cu opțiuni.

De menționat că la **învățământul primar**, pe baza unei notificări M.E.C., din lipsă de posturi pentru învățătorii care au restrângere de activitate, I.S.J. Arad a amânat rezolvarea acestora pentru perioada 28-29.08.2003. De aceea, în lista cu posturi vor fi puține posturi scoase la concurs pentru titularizare. Aceasta va fi completată în perioada 29-31.08.2003, după rezolvarea restrângerilor de activitate.

Absolvenții liceelor pedagogice și ai colegiilor, pot să se înscrie la concurs ca învățători, urmând ca fișa de opțiuni să fie completată la sfârșitul lunii august. Absolvenții colegiilor pedagogice, care au pe diplomă **o specializare** pot să opteze **numai ca suplinire** pentru o catedră la gimnaziu corespunzătoare specializării de pe diplomă.

Concursul se va desfășura în următoarele unități școlare: Colegiul Național „Moise Nicoară, Colegiul Național „Elena Ghiba Birta", Liceul Pedagogic „Dimitrie Țichindeal", Colegiul Economic și Grupul Școlar Ind. „Aurel Vlaicu", deoarece apreciem că la concurs vor participa în jur de 1500 de persoane pentru 630 posturi / catedre declarate vacante / rezervate.

La concurs se pot înscrie numai absolvenți cu diplomă de absolvire sau licență ai învățământului superior, liceelor pedagogice, colegiilor.

Posturile / catedrele rămase neocupate după repartizarea computerizată, vor fi ocupate printr-un alt concurs. Precizările vor fi comunicate de M.E.C.

Prof. ZOEA ROTARU
INSPECTOR ȘCOLAR GENERAL

La Universitatea de Vest „Vasile Goldiș"

Reîntâlnirea cu Brazilia...

Au trecut de acum cinci secole de când temerari navigatori au acostat într-o zi de ianuarie, în plină vară, în vestul Atlanticului de Sud, într-o zonă calmă a unui intrând ce părea să fie estuarul unui mare fluviu. De aici, denumirea de Rio de Janeiro, oraș gigant, cu care, alături de Sao Paolo, am stabilit legături directe de prietenie și colaborare. După vizitarea a 11 universități și a Academiei braziliene, am remarcat în mod deosebit, la Universitatea Mackenzie, Centrul de Studii Brazsiliano-Român.

Întorși în țară, unul din proiectele noastre vis-a-vis de Brazilia a fost crearea unui centru care să promoveze cunoașterea reciprocă și amplificarea colaborării cu marea țară sud-americană.

Iată că ideea s-a finalizat, întrucât inaugurarea Centrului de Studii Româno-Braziliene s-a și realizat zilele trecute, în prezența Excelenței Sale, ambasadorul Jeronimo Moscardo.

Impunătorul sediu al centrului de Studii Româno-Braziliene, din cadrul Compexului Academic al Universității, a intrat în funcțiune după tăierea panglicii, permițând numeroasei asistențe să urmărească imagini braziliene, reviste și cărți, nucleul unui complex filologic și istoric, politic și economic, cultural și științific, al legăturilor bilaterale ce se vor amplifica în viitor prin schimburi de studenți și cadre didactice, prin sesiuni științifice și reuniuni cultural-artistice.

Cuvântul inaugural al rectorului Aurel Ardelean, jalonând perspectiva, a fost urmat de evocarea relațiilor braziliano-române, prezentată de ambasadorul Moscardo, de cuvintele de salut ale profesorului George Legmann și ale prefectului Dan Ungureanu.

Cu acest prilej, marcând 85 ani de la evenimentele din 1918, s-a înmânat Excelenței Sale Jeronimo Moscardo prima diplomă jubiliară a Marii Uniri.

Prof. dr. FRANCISC SCHNEIDER,
prorector UVVG

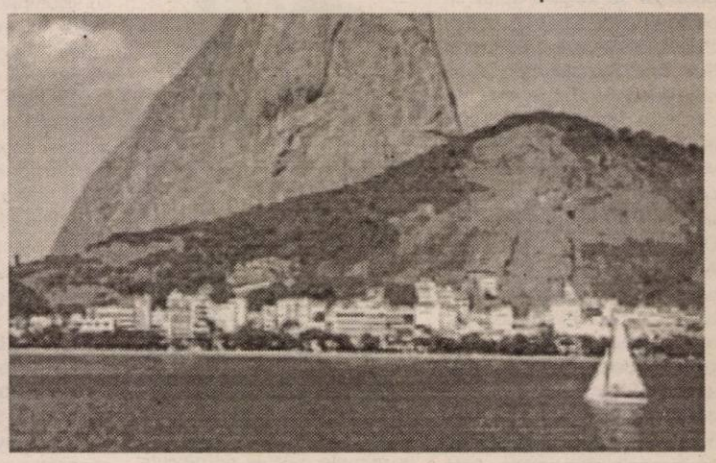

Universitatea de Vest „Vasile Goldiș" - PARTENERIATE EUROPENE ACTIVE

Universitatea de Vest „Vasile Goldiș" Arad a stabilit și întreține relații de colaborare cu cinci mari instituții de învățământ superior din Germania. Acestea presupun un schimb permanent de experiență și vizite reciproce. Zilele acestea, de exemplu, se află în Arad decanul Facultății de Antropologie din cadrul Universității Tubingen, prof. dr. Heinz - R. Koehler, și prof. dr. Rita Triebskorn. Cei doi au susținut ieri, la Universitatea de Vest „Vasile Goldiș", seminarii cu tema „Folosirea proteinelor stresului ca biomarkeri în ecotoxicologie", respectiv „Biomarkerii contaminării mediului - principii și aplicații practice". Colaborarea între Facultățile de Biologie ale celor două instituții de învățământ superior include proiecte comune de cercetare de tip PC6 și programul COST, care asigură fonduri pentru specialiștii implicați în acest gen de activitate.

Începând din acest an, vor fi efectuate și schimburi de studenți între Universitatea de Vest „Vasile Goldiș" și Universitatea din Tubingen. Studenți ai Facultății de Biologie a universității arădene vor participa la Școala de Vară organizată anual de Universitatea din Tubingen. De asemenea, studenți germani vor efectua o vizită cu caracter de schimb de experiență în România. Acțiunea va include studierea și cercetarea Grădinii Botanice Macea și a Deltei Dunării.

Biroul de Presă al Universității de Vest „Vasile Goldiș" Arad

Structura anului școlar 2003-2004

Nici nu s-a încheiat bine anul școlar, că Ministerul Educației, Tineretului și Cercetării a și stabilit deja care va fi **structura anului școlar 2003-2004**. Astfel, anul școlar va avea 36 de săptămâni de școală, însumând 179 de zile lucrătoare.

Structura rămâne aceeași, două semestre, după cum urmează. În semestrul I, școala începe în 15 septembrie 2003 și se termină în 19 decembrie 2003. În săptămâna 3-9 noiembrie 2003, clasele din învățământul primar sunt în vacanță. Vacanța de iarnă durează din 20 decembrie 2003 până în 4 ianuarie 2004. În semestrul al II-lea începe în 5 ianuarie 2004 și se încheie în 2 aprilie 2004. Urmează vacanța, din 3 aprilie 2004 până în 18 aprilie 2004. Școala reîncepe în 19 aprilie 2004 și ține până în 18 iunie 2004, când vine vacanța de vară.

Foto: AL. MARIANUȚ

La Colegiul Universitar Pedagogic de Institutori al Universității „Aurel Vlaicu"

Calendar de varã încãrcat

Calendarul Colegiului universitar în perioada vacanței studențești rămâne încărcat, iar prioritățile sunt canalizate spre două aspecte:

▼ **ADMITEREA** se realizează imediat după examenul de bacalaureat (14-27 iulie), iar înscrierea candidaților va avea loc la sediul instituției, în clădirea din Micălaca, str. E. Drăgoi, nr. 2. Cadrele didactice, absolvente ale Liceului Pedagogic sau ale Școlii Postliceale Pedagogice, indiferent de an, finalizează studiile în doi ani, sunt scutite de taxa de admitere (așa cum de acest avantaj beneficiază copiii tuturor cadrelor didactice sau absolvenții din seria acestui an), putând fi admise, pe baza mediei de bacalaureat, pe loc bugetar. ***MINISTERUL A APROBAT UN NUMĂR DE 20 LOCURI BUGETARE***, la cele două specializări (învățământ primar, respectiv învățământ preșcolar), precum și **un număr de 80 locuri cu taxă**. Bursele acordate de stat sunt repartizate studenților indiferent dacă aceștia sunt bugetari sau cu taxă. Tuturor studenților colegiului li se eliberează legitimații de transport CFR, putând călători pe distanțe nelimitate și ori de câte ori doresc titularii, evident la preț înjumătățit.

Programul didactic se desfășoară pe baza unui orar săptămânal, dar după-amiază, astfel că studenții își pot păstra posturile actuale sau pot suplini pe **un post didactic ori desfășura**. Nu avem forma ID, care, conform legislației, presupune un an în plus de studiu universitar. La examenul de absolvire promovabilitatea nu este absolută, realizându-se o evaluare corectă și exigentă. Disciplinele de specialitate, didacticile sunt propuse de cadrele didactice ale Liceului Pedagogic „Dimitrie Țichindeal", practica pedagogică este coordonată de metodicieni și organizată de mentorii aceluiași liceu, precum și din Grădinița de aplicație; disciplinele fundamentale (pedagogie, psihologie, limba română, matematică) sunt gestionate de cadre didactice universitare cu titlul de doctor și funcții de profesori sau conferențiari, sprijinite de preparatori și asistenți. Atmosfera generală este colegială, așa cum sunt relațiile dintre cadrele didactice universitare și viitorii institutori.

▼ **ORGANIZAREA ȘI DESFĂȘURAREA EXAMENELOR DE GRADE DIDACTICE** (definitivare și gradul II), pentru institutori, învățători și educatoare, în perioada 21-30 august. Colegii noștri vor beneficia de pregătirea anterioară sesiunii, la disciplinele de examen.

Reamintim calendarul examenelor de grade didactice, pentru învățători, institutori și educatoare:

▼ **Definitivare: cursuri de pregătire**, la Limba și literatura română, matematică și pedagogie, cf. Programelor existente, tipărite, afișate sau de pe Internet: 18-20 august a.c.

▼ **examene:** Limba și literatura română și metodică (21 august); pedagogie și probleme de psihologia copilului (23 august); matematică și metodică/metodica activităților în grădiniță (25 august).

▼ **Gradul II:**

▼ **Cursuri de pregătire:** 24-26 august;

Examene: Limba română și literatură și metodica predării acestora/ Limba română și literatura pentru copii și metodica acestora (27 august); matematică și metodica acesteia/ Metodica activităților istructiv-educative în grădiniță (29 august); pedagogie și elemente de spihologia copilului (30 august);

▼ Pentru colegii din județul nostru și din alte județe se asigură cazare, în căminul studențesc sau internatul Liceului pedagogic. Informațiile de mai sus ne-au fost furnizate de lect. dr. Anton ILICA, **directorul** Colegiului Universitar Pedagogic de Institutori.

S-ar putea despărți Coraș de A.C.U. Arad?

Chiar dacă e vacanță, tehnicianul divizionarei B, A.C.U.Arad, Marcel Coraș nu are liniște.Caută soluții pentru posturile deficitare din echipă. Am reușit să-i smulgem câteva nume de pe listă: Toma și Szillyer (UAV Telecom Arad), Porumboiu (Mureșul Deva),Lupea (Aurul Brad). Și-ar mai dori Coraș un vârf autentic, în cazul în care Mariș nu va primi „undă verde" de la divizionara A.F.C. Oradea. Dintre cei cărora le-au expirat contractul cu A.C.U. Arad, până în prezent doar Ciprian Roșca și-a exprimat intenția de a părăsi echipa.

Vocea l-a trădat pe Marcel Coraș, care - deși a declarat că și-ar dori să iasă la pensie de la acest club - nu pare prea sigur de viitorul său la timona echipei. După ce a refuzat UTA, nimeni și nimic nu prevestea o eventuală „ruptură" între părți.Responsabilii cu zvonurile spun că antrenorul Coraș ar fi primit două oferte de la formații de prim eșalon. Cică, Petrolul Ploiești și F.C. Național ar dori să-l transfere pe fostul mare internațional al României. Și cum astfel de șanse nu apar în fiecare zi, Marcel Coraș e pus în mare dificultate.

Dacă, luni, 7 iulie îl vom găsi pe Marcel Coraș la stadionul Astra-CFR, la reunirea echipei A.C.U. Arad, înseamnă că a luat o decizie...

DANIEL SCRIDON

OCTAVIAN MORARIU - noul șef peste sportul românesc

Greu, foarte greu s-a lăsat convins Octavian Morariu să renunțe la președenția Federației Române de Rugby pentru a deveni șef peste întreg sportul românesc. Totuși, începând de marți, 1 iulie a.c. a acceptat funcția de șef al Agenției Naționale pentru Sport, organism aflat în subordinea Guvernului României. Agenția a luat naștere după desființarea Ministerului Tineretului și Sportului.

Adrian Tămaș - purtător de cuvânt al Direcției Județene pentru Tineret și Sport Arad ne-a spus că situația direcțiilor locale este incertă, neprimindu-se nimic oficial în acest sens. **„Am trimis la București patrimoniul Tineretului, în vederea despărțirii de sport și așteptăm deciziile.Când vom afla ceva concret vom organiza o conferință de presă"**-ne-a declarat dl. Tămaș.

D. SCRIDON

Pretențiile lui MUTU

✸ 475 de milioane de euro este suma alocată pentru participantele în Liga Campionilor, împărțită pe diverse categorii, cum ar fi: pentru participare (32 de echipe), pentru formațiile calificate în „sferturi", pentru semifinaliste. Câștigătoarea A.C. Milan a fost premiată cu 6,5 milioane euro, iar Juventus Torino cu 3,9 milioane euro. ✸ Puținii oameni care au mai venit la meciurile pe care echipa de handbal Sabina U.V.V.G. le-a disputat pe teren propriu își amintesc, poate, de formația Cetate Deva. Nu am fi amintit de această grupare dacă nu promova după un an de existență, orașul Deva mândrindu-se cu două echipe în Liga Națională. Iar la noi nu se poate asigura nici strictul necesar pentru ca echipa să continuie în Divizia A. ✸ Cum Liga Națională trebuie să prezinte interes pentru toți iubitorii de sport, odată cu accederea echipei H.C. Arad pe prima scenă a handbalului românesc, ce se întâmplă în această pauză competițională merită amintit. Fibrexnylon Săvinești, echipă pe care handbaliștii arădeni au întâlnit-o în Cupa României, nu va mai conta pe serviciile a șapte jucători din toamnă, mulți dintre ei îndreptându-se spre Dinamo ori Farul Constanța.. ✸ O mărire de salariu de la 800.000, la un milion de dolari și banderola de căpitan - acestea sunt pretențiile lui Adrian Mutu pentru a rămâne la Parma. ✸ La meciul din finala mică a Diviziei Naționale de rugby, pe care Remin Baia Mare a disputat-o împotriva Farului Constanța, toți sportivii au fost dopați, lucru recunoscut de către vicepreședintele clubului. ✸ Conform Federației Internaționale de Istorie și Statistică a Fotbalului, campioana României, Rapid, ocupă în urma clasametului întocmit în luna iunie, poziția 189, la egalitate de puncte cu o formație mexicană. Pe primul loc se află câștigătoarea Ligii Campionilor - A.C. Milan, urmată de Real Madrid, iar pe treapta a III-a se situează Manchester United. ✸ În semifinalele turneului de Mare Slam de la Wimbledon se vor întâlni Serena Williams - Justine Henin-Hardenne și Venus Williams - Kim Clijsters. ✸ Pe 12 iulie, la Bistrița va avea loc manșa a doua a turului secund al Cupei UEFA-Intertoto dintre Gloria Bistrița și echipa italiană Brescia. Până aici e totul bine, numai că italienii - datorită festivalului „Zilele Bistriței" nu au locuri de cazare, urmând să ia destinația Cluj.

ADELA CIOLOCOI

MARIAN OPREA - învingător la Lausanne

Atletul român Marian Oprea, legitimat la CSM Arad - PAB România, a câștigat, marți, proba de triplusalt din cadrul reuniunii de la Lausanne, cu o performanță de 17,32 m, informează AFP. Oprea l-a devansat pe americanul Kenta Bell (16,92 m) și pe cubanezul Alexander Martinez (16,85 m). În proba feminină de săritura în înălțime, romînca Oana Mușunoiu-Pantelimon a terminat pe locul cinci, la egalitate cu rusoaica Viktoria Seriogina, cu o performanță de 1,90 m. Proba a fost câștigată de ucraineanca Vita Palamar, cu 1,97 m.

Astăzi vor fi desemnați câștigătorii concursului „ADEVĂRUL-SPORT"

17 participanți la ultima ediție a concursului „Adevărul-Sport" au mari emoții. Din rândul lor se vor alege câștigătorii premiilor puse la bătaie de redacția ziarului nostru și câțiva sponsori generoși.

Cele 30 de taloane de concurs cu răspunsuri corecte - deoarece, unii participanți au avut mai multe taloane exacte - vor fi introduse într-o urnă, de unde invitatul nostru special, FLORIN BĂLAN, reprezentantul firmei ERREA în România,va „scoate" câștigătorii.

Pentru a prelungi suspansul nu vă deconspirăm numărul și valoarea premiilor. Le veți putea afla din ziarul nostru de mâine, atunci când va fi publicată lista fericiților câștigători.

D. S.

UTA a rămas (și) fără Bogdan

Ieri, a fost o zi liniștită la clubul UTA. „Anonimii" sosiți în probe au efectuat o ședință de pregătire, dar șansele lor de a îmbrăca un tricou „alb-roșu" sunt extrem de scăzute. Gigi Borugă, noul tehnician al „Bătrânei Doamne", îi așteaptă pe cei de pe lista sa. Aceștia și-au anunțat sosirea până la finele acestei săptămîni. Oricum, până pe 7 iulie, data reluării pregătirilor, Gigi Borugă e convins că cei de pe listă vor ajunge la Arad.

În altă ordine de idei, portarul Jean Bogdan nu a dorit să-și mai prelungească înțelegerea cu UTA, alegând Bacăul și oferta primită de la nașul său, Dumitru Sechelariu, președintele clubului moldav de primă divizie. Așadar, UTA rămâne cu doi portari, Grozav și Tufiși, dacă nu cumva dl. Borugă nu mai are un „as" și pentru acest post.

D. SCRIDON

La țintă

Tânărul pistolar Marius Cenădan, de la C.S.M. Arad PAB a ocupat locul 2 la o întrecere internațională derulată în Cehia, la Pilsen. În cadrul aceleiași competiții, Andres Sarahoiu, legitimat la gruparea amintită, s-a clasat pe poziția 12. Cât privește situația lui Iulian Raicea, conducerea clubului arădean este hotărâtă să nu acorde dezlegarea sportivului, până când banii (este vorba, se pare, de 10000 dolari) nu vor intra în cont din partea Politehnicii Iași, neacceptând variante ori alte forme de plată.

În aceste zile, Raicea ar trebui să ia parte la Cupa Mondială de la Seul, penultimul criteriu de obținere a locului-cotă pentru Jocurile Olimpice, înaintea Campionatelor Europene. Pe de altă parte, la sfârșitul săptămânii, în intervalul 4-6 iulie, reprezentanți ai C.S.M.-ului arădean se vor întrece la Campionatul Național de juniori II, din Capitală.

A.HĂRȚĂU

Se întoarce NJOK?

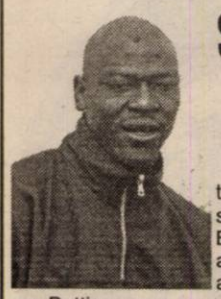

Marți, Emanoil Gherghel, directorul executiv al F.C. UTA și Dorel Cura, directorul sportiv al grupării „alb-roșii" s-au aflat la Budapesta, pentru o ***„întâlnire privată"***-așa cum au numit-o ei. Parteneri de discuții au fost nimeni alții decât Jeremie Njok și soția sa Bettina, care au studiat împreună cu oficialii „textiliști" ofertele venite pe adresa atacantului camerunez. Printre acestea se află și o propunere de prelungire a contractului din partea „Bătrânei Doamne", pe care jucătorul camerunez a promis că o va lua în considerare. Și asta mai ales pentru că - din câte se pare - Bettina insistă ca „Super Njok" să rămână în fotbalul românesc, la UTA sau în altă parte.

CĂLIN MNERIE

ÎNTÂLNIRE DE SUFLET

Toți foștii jucători care au activat (legitimați) la F.C. UTA sunt rugați să se prezinte în această seară, ora 19,00, la Baza Sportivă UTA (Hellas), pe malul Mureșului.

Conducerea F.C. UTA

Baza C.S. Astra își schimbă înfățișarea

Baza sportivă Astra din Pădurice a fost supusă în această perioadă unui proces de amenajare și modernizare. Cu toate că situația financiară a clubului prezidat de Gheorghe Biriș nu este foarte roză, eforturile depuse încep să își vadă roadele. Astfel, s-au dus la bun sfârșit lucrările de cosmetizare a bazinului, acesta fiind gresiat și faianțat. De săptămâna viitoare va fi pus în aplicare și proiectul - cantină, prin susținerea lui Adrian Mateaș, funcționarea ei urmând să aducă avantaje în activitatea secțiilor de performanță.

A.HĂRȚĂU

Tenis -

„CUPA ARADULUI"

În organizarea C.S. Astra, în orașul nostru s-a disputat „ Cupa Aradului " la tenis de câmp, concurs inclus în calendarul Federației de specialitate. Premiile acordate au însumat 14 milioane lei, la întrecere prezentându-se 80 de sportivi. Jucătorii arădeni au obținut următoarele rezultate : Medve Ana Maria (UTA) - locul 2 la categoria 8-10 ani; Don Rafaela (Astra) - locul 1 la 13-14 ani; Crișan Lucia (Astra) - locul 2 la 13-14 ani; Dalin Istrate (UTA) - locul 1 la 13-14 ani. Competitorii au reprezentat orașele Oradea, Timișoara, Deva, Hunedoara, Petroșani, Cluj, București, Galați și, desigur, Aradul.

A.HĂRȚĂU

Karate Shotokan

Clubul Banzai are 11 campioni naționali

În localitatea moldavă Piatra Neamț, pe parcursul unei singure zile, 370 de sportivi din toată țara, reprezând 26 de cluburi, s-au luptat pentru titlurile de campioni naționali F.R.A.M/EUREKA pe anul 2003, atât la în probele individuale cât și pentru cele de echipe la kata și kumite. Participând cu 34 de karateka de la secțiile din Arad, Bocsig și Ineu, clubul arădean Banzai și-a tăiat - din nou - partea leului, trecându-și în cont următoarele medalii:

Aur: Duma Jessica, Tincău Cosmin, Moldovan Fabian, Gongola Codruța, Arvinti Beatrice, Lukacs Gabriela, Ichim Ionuț, Cristina Cristea, Anca Șpaimoc, Ciprian Bulzan și Nasta Richard.

Argint: Matei Raul, Ichim Ionuț, Cruceru Larisa, Chirilă Silviu, Ochiș Andreea, Belean Ioana, Cristea Maria, Toma Darius + echipa de kata sincron masculin 1992, Banzai I Arad (Tincău, Matei, Soki).

Bronz: Huber Patrick, Bozso Iosif, Tincău Cosmin, Barna Adrian, Beatrice Arvinti, Andra Cristian, Mathiu Darius, Cristea Cristina, Ciprian Bulzan, Cîrja Bogdan, Șpaimoc Anda, Nemeth Robert + echipa de kata sincron feminin 1988 Banzai 2 (I. Belean, A. Șpaimoc, M. Cristea).

Concomitent cu întrecerile naționale a mai avut loc un concurs dotat cu Cupa „Ronin", pe care sportivii pregătiți de sensei Dan Duma (4 DAN) și l-au adjudecat cu un total de 120 de puncte. Pe locul secund s-a clasat C.S. Dacius Orăștie - 86 pct., iar pe poziția a treia gazdele de la C.S. Ronin Piatra Neamț - 69 pct.

Dan Duma, președintele și antrenorul clubului Banzai dorește să mulțumească și pe această cale domnului viceprimar al comunei Bocsig, Ioan Belean, firmei Selena Trans S.R.L., cât și părinților sportivilor pentru sprijinul acordat cu ocazia evenimentului.

CĂLIN MNERIE

Bursa știrilor

BOCK DISTRIBUTIE angajează:

CONTABIL

Responsabilităţi: - operare documente contabile pe calculator
- întocmire situaţii vânzări
- analize şi comparaţii inventare

Cerinţe: - persoană dinamică, serioasă, ordonată;
- cunoştinţe contabilitate
- cunoştinţe de operare PC Word, Excel (Wizcount)
- disponibilitate pentru program de lucru prelungit
- carnet de conducere, cunoaşterea unei limbi străine(germană, engleză, maghiară) constituie avantaj.

(c A 360/2003)

AGENT DE VÂNZĂRI

Cerinţe:
- carnet de şofer CATEGORIA C, sau disponibilitate pentru a-l obţine;
- persoană dinamică, serioasă, ordonată;
- experienţă în gestiune şi vânzări directe către clienţi;
- cunoştinţe de întocmire acte primare;
- disponibilitate pentru program prelungit şi deplasări în interes de serviciu

Informaţii suplimentare la tel. 0257-281 177; sau la 0742-077 200
Cererile însoţite de CV se pot depune la sediul firmei din str. Pădurii nr.169-171 sau pot fi trimise prin fax. 0257 - 210 211 până **LUNI 7 iulie 2003.**

Vânzare în bloc gestiune mijloace circulante cu diminuare de preţ de 20% pe licitaţie până la adjudecare

SC Expert SA

În calitate de lichidator al S.C. ALFAR S.A. - SERE Arad, în conformitate cu prevederile Legii 64/1995, republicată, VINDE ÎN BLOC LA LICITAŢIE PUBLICĂ, DESCHISĂ, CU STRIGARE, în fiecare zi de marţi, ora 12.00, gestiunile-mijloace circulante-compuse din:

- rulmenţi diferite dimensiuni
- roţi dinţate
- materiale pentru instalaţii electrice
- curele trapezoidale
- materiale pentru instalaţii sanitare
- mobilier
- piese schimb auto, tractoare, maşini unelte
- materiale protecţia muncii

Preţul de pornire în licitaţie este de 21.181.350 lei pentru gestiunea nr.1,de 5.032.378 lei pentru gestiunea nr.2 şi de 17.792.705lei pentru gestiunea nr.3.Preţurile includ TVA.
Lista bunurilor scoase la vânzare în bloc şi regulamentul de licitaţie sunt afişate la sediul societăţii Alfar SA, Calea Zimandului nr. 3.
Relaţii suplimentare Dl. Tanca Gheorghe, tel. 0257-276.101.

SC ACTIV GROUP SRL

Lichidator al SC AGROINDUSTRIALA ŞAGU SA, cu sediul în jud. Arad, loc. Şagu, FN, anunţă vânzarea conform Legii 64/1995 prin licitaţie publică deschisă, cu strigare, a următoarelor active aparţinând societăţii debitoare:

A. Bunuri imobile

DENUMIRE ACTIV	VALOARE DE PORNIRE A LICITAŢIEI
LOCUINTA nr.inv.15005 - SIMPETRU GERMAN	42.863.000
LOCUINTA nr.inv.15006 - SIMPETRU GERMAN	42.863.000
Teren incintă ATELIER ferma 2 - SIMPETRU GERMAN	49.287.000
Teren incintă imobil nr.262 - SIMPETRU GERMAN	250.000.000
ZOOTEHNIE - FERMA NR 10 MANASTUR	2.550.000.000
CLĂDIRE MOARĂ CU TEREN + FERMA NR 10 MANASTUR	180.000.000
Teren incintă - Dormitor SIMPETRU GERMAN	60.000.000
Teren incintă - Cantină SIMPETRU GERMAN	95.000.000

La preţul de adjudecare se adaugă TVA-ul. Regulamentul de organizare a licitaţiei, caietele de sarcini, precum şi informaţii suplimentare se pot solicita la sediul societăţii debitoare şi la sediul SC "ACTIV GROUP" SRL. Licitaţia va avea loc în data de **04.07.2003**, începând cu ora 11.00, la sediul SC "AGROINDUSTRIALA ŞAGU" SA. Pentru bunurile ne-adjudecate, licitaţiile se vor relua în fiecare zi de vineri a săptămanii, la ora 11.00, după o publicitate prealabilă. Taxa de participare la licitaţie, nerambursabilă este de 500.000 lei/participant. Caietul de sarcini este în valoare de 500.000 lei. Garanţia pentru înscrierea la licitaţie este de 10% din valoarea de pornire a licitaţiei pentru fiecare bun. Cumpărarea caietelor de sarcini, achitarea taxei de participare, achitarea garanţiei de participare la licitaţie şi înscrierea se pot face până cu o oră înainte de începerea licitaţiei. Relaţii la SC "AGROINDUSTRIALA ŞAGU" SA, dna. Jurcă Florica, tel. 0257/418044 sau SC "ACTIV GROUP" SRL tel. 0257/214821, 0744/697814 dl. Bîrş Ioan.

SC CENTROSOJA SERVICE SRL

Arad, str. Poetului Nr. 105-107

Angajează

- **1 ŞEF ATELIER** cu studii tehnice superioare sau medii şi cel puţin 5 ani experienţă în activitatea de reparaţii utilaje agricole, tractoare, combine.
- **CONDUCĂTORI AUTO** cu gradele B şi C
- **MECANICI AGRICOLI DE ATELIER**
- **TRACTORIŞTI** de brazdă şi rutieriști
- **INGINERI AGRONOMI**, inclusiv stragiari
- **1 ECONOMIST**
- **1 RESPONSABIL DE TRANSPORT**
- **1 INGINER SAU TEHNICIAN HIDROLOG**

INFORMAŢII LA TELEFON 270.408, 243.648. (3401680)

S.C TRANSDARA S.A ARAD ANGAJEAZA

CASIERA CASA COLECTOARE
- studii medii de preferinta Lic.Economic
- domiciliul in Arad
- disponibilitate la program in ture

MECANICI AUTO
- vechime ca mecanic min.3 ani
- domiciliu in Arad
- fara desfaceri disciplinare

PRIMITOR DISTRIBUITOR
- studii medii
- domiciliu in Arad, telefon
- disponibilitate la program prelungit
- fara desfaceri disciplinare si cazier

(c 406/2003)

ABSOLVENTI PROMOTIA 2003
cu urmatoarele specializari:

INGINERI - specialitatea : Autovehicule rutiere, T.C.M.,Mecanica;
ECONOMISTI - specialitatea : turism-servicii;
JURISTI - specialitatea : stiinte juridice;
CASIERE : absolvente Liceul Economic;
MECANICI AUTO;
ELECTRICIENI AUTO;

INFORMATII suplimentare la sediul firmei din Arad, str.L.Rebreanu, nr.95 sau la tel. 256 308, 256 309.

ALSO industrial

310103 - Arad,P-ţa Veche nr.1,Tel/Fax: 0257-214901

HAINE ŞI ECHIPAMENTE DE PROTECŢIE

Program zilnic (de Luni până Vineri):**8.30-16.30**
Informaţii la *Tel:* ***0788.315.806*** *sau* ***0742.048.561***

E-mail: ***also_industrial@rdslink.ro***

(3401694)

Stadionul ASTRA (CFR)

str. Banu Mărăcine

VINERI 4 IULIE

INVITAT SPECIAL

LEONARD DOROFTEI

EDITIE ANIVERSARA
KAISER FEST
2003
EDITIA a 5-a

de la ora 16 primii 2000 de spectatori primesc 2000 de beri gratis

(c.354/2003)

ROGER CONSTRUCT

- Ciment, Var, Ipsos
- Țiglă, BCA
- Plăci azbociment
- Plăci Rigips
- Teracote
- Adezivi, gleturi
- Vopsele lavabile
- Oțel beton
- Vată minerală

Depozit Arad, Calea Timişoarei, nr.1, tel: 287.822, 287.703, fax: 287.703

(c.334)

Acum DACIA SOLENZA

numai prin IATSA Arad
str. Ștefan cel Mare nr. 2-4

INFORMAȚII LA TEL:
0257/278.950 ; 287.838
FAX: 0257/287.366

- COMENZI cu avans min. 25 milioane lei și garantarea nemodificării prețului
- RATE persoane fizice
- LEASING - persoane juridice sau fizice autorizate 10% avans
- CREDIT persoane fizice cu avans 0%, 72 luni

pentru modelul DACIA SOLENZA

(c.300)

Mr.FAB
str. Fat Frumos nr.5

Avand ca obiect de activitate
CONSTRUCTII CIVILE, INDUSTRIALE SI CONFECTII METALICE

ANGAJEAZA

INGINER CONSTRUCTOR

CERINTE:-experienta in domeniu
-disponibilitate pentru program prelungit

Informatii la tel. 275.250, 0788/345.073

(c.a 170/2003)

---

s.c. BAT ARAD s.a.
Cu sediul în Arad, str. Poetului nr. 131/a

Angajează:
- LĂCĂTUȘI confecții metalice (cunoscători ai desenului tehnic)
- sudori electrici
- tăietori oxigaz și plasmă
- vopsitori

Testare teoretică și practică vineri, 04.07.2003.

INFORMAȚII SUPLIMENTARE se pot obține la telefoanele nr. 0257/289700; 273242, interior 117.

(3401681)

---

s.c. TRANSILVANIA

angajează

ȘOFERI CAT. B + C +E
Condiții: ◗ vechime ◗ liceu ◗ manipulanți

Tel. 274.228, 0722.403.342

MERCHANDISER
Condiții: ◗ liceu

(3401690)

OFERTA DE OFERTA MATROS 2000
La fiecare mp de...

PODELE LAMINATE

trafic intens 7,2 mm **204.900***

GRATUIT ...folia izolantă - grosime 3mm

LAMBRIURI MDF și PVC

Tel.:0267 / 349 888 , 0744 / 755 896
Arad, C. A. Vlaicu nr. 28-32
(înainte de stadionul UTA-fosta școală de șoferi)

* pret fara TVA (c.a)

VALUTA FORTE
Certificat de depozit în valuta USD sau EURO

Dobânda **4,5%** Fixă

Produsul Anului ! 2003

BANCA COMERCIALĂ **CARPATICA**
Arad, Complex Expo Mark[illegible] Jackson
Tel.21.69.83

www.carpatica.ro

(c.)

Peste 1 milion de români sunt purtători cronici contagioși ai unui virus hepatitic!

Acum există vaccin combinat împotriva hepatitei A și B

Știați că...?

• Tipurile de hepatită A și B sunt printre cele mai răspândite și mai grave boli infecțioase. Acestea se pot transmite prin contact direct cu persoana infectată, prin alimente și apă infectate, prin sărut sau contact sexual, prin obiecte folosite în comun (lame de ras, ace de seringă, veselă și tacâmuri), precum și în decursul unor intervenții medicale sau de cosmetică în care s-a folosit instrumentar nesterilizat.

• În lume există peste 350 de milioane de purtători cronici ai virusului hepatitei B, iar 1-2 milioane de oameni mor anual din cauza complicațiilor bolii.

• Virusul hepatitei B este de 100 de ori mai com[illegible] decât [illegible] (SIDA).

• Hepatita B ucide zilnic mai mulți oameni decât S[illegible] [illegible]eg.

• Hepatita B este una din bolile cu transmitere sexuală care poate fi prevenită prin vaccinare.

• Există purtători cronici de virus care nu par bolnavi și nu prezintă simptome de hepatită, însă pot transmite boala altor persoane.

• Hepatita A este numită și "boala mâinilor murdare".

• În cazul purtătorilor cronici de virus hepatitic A sau B, riscurile de cancer sunt de 100 de ori mai mari decât la persoanele neinfectate.

• În România cei mai expuși la hepatita A sau hepatita B sunt tinerii.

Vaccinează-te împotriva hepatitei A și B

Întreabă medicul de familie!

(g.)

FUNDAȚIA ROMÂNO-GERMANĂ
Centru de pregătire și perfecționare profesională

anunță începerea cursului de calificare

TÂMPLAR UNIVERSAL
în data de 07.07.2003

Informații:
Vladimirescu, str. Gării nr. 59
Tel. 0257-514.931, 514.934

(3401686)

Biroul Executor judecătoresc

Gheorghe Cârciumaru - Ch. Criș, Piața Avram Iancu f.n.
anunță

vânzarea la licitație publică

în data de 10 iulie 2003 a
terenului intravilan din Șimand
proprietatea lui
Gallo Elisabeta Verona
cu prețul de strigare de
500.000.000 lei.

Licitația va avea loc
la sediul biroului.

(2639025)

ALPIN c
www.alpin-c.ro

ECHIPAMENTE DE PROTECȚIE și LUCRU

◗ mănuși protecție ◗ ochelari ◗ căști protecție și viziere ◗ antifoane ◗ aparate de respirație Drager ◗ costume speciale ◗ material de avertizare și delimitare ◗ centuri de siguranță și accesorii ◗ truse sanitare ◗ stingătoare ◗ îmbrăcăminte impermeabilă ◗ încălțăminte de siguranță ◗ echipament de protecție electroizolant ◗ îmbrăcăminte de lucru și timp liber ◗ echipament militar ◗ consultanță.

Str. VASILE ALECSANDRI nr. 9
tel. 0257-214.620, tel/fax 0257-284.736
mobil: 0744.774.502, 0723.285.350
e-mail: Alpin_c@mymail.ro

Magazin de desfacere - str. CEAHLĂU NR. 13.

NOU PRODUCȚIE și INSCRIPȚIONĂRI TRICOURI și ȘEPCI.

(c.398/2003)

ANTON INDUSTRIES
2900 ARAD, Dn7 Km. 550
CP 8 CP 136
TEL: 00-40-57-216836
FAX: 00-40-57-216835
E-mail. antonind@rdslink.ro

S.C.Anton Industries SRL.

ANGAJEAZA:

- **PROGRAMATOR PENTRU DEPARTAMENTUL IT.**
  Responsabilitati:conceperea si dezvoltarea aplicatiilor software.
  Cerinte: - absolvent al facultatii de informatica / calculatoare (se accepta si student an terminal).
  - cunostinte de programare in Borland Delphi (prezinta avantaj), C++, baze de date SQL.
  - cunostinte de limba italiana (avantaj) sau engleza.
- **CONFECTIONERE** calificate / necalificate pt.sectia CONFECTII;
- **PERSONAL** pentru sectia TRICOTAJE;
- **PERSONAL** calificat/necalificat pentru sectia CALCATORIE;

Asiguram:salarii atractive, transport, bonuri de masa, decontare abonamente.

Pentru postul de programator, toti cei interesati sint rugati sa trimita CV-ul la adresa de e-mail:nicu@antonind.ro sau sa sune la tel:0740 242 493.
Pentru restul posturilor, se pot obtine informatii la tel:216 836 sau la sediul societatii din Calea aurel Vlaicu Km 550 - stinga (Zona Industriala).
(C.A.)

Noul sediu al Librăriei Universității de Vest „Vasile Goldiș" este situat pe strada

TRIBUNUL DOBRA nr. 4.

(3401696)

BANCA COMERCIALĂ CARPATICA S.A. - Sucursala Arad

Angajează **„REFERENT COMPARTIMENT DECONTĂRI"**

Candidații trebuie să îndeplinească următoarele condiții:
- studii superioare economice
- experiență în domeniul decontărilor bancare de minim 1 an
- bune abilități de comunicare, spirit organizatoric, inițiativă

Cei interesați sunt rugați să transmită CV-ul însoțit de scrisoarea de intenție la fax: 0257/206273 până în data de 07.07.2003. Bibliografia de concurs se poate procura de la sediul sucursalei, str. Feleacului FN, tel. 216983.

(2639027)

COMUNICAT

privind demontarea contoarelor de încălzire în vederea verificării metrologice periodice

Onorata clientelă a SC ARTERM SA este anunțată pe această cale că în intervalul 07.07.2003 - 25.07.2003 se vor demonta contoarele de energie termică de la racordurile imobilelor arondate punctelor termice 15 - 8V - 32 Faleza - 2/I - 2/II - Liceul Industrial - O. Terezia.

Demontarea va fi efectuată de către echipele specializate ale SC MPC Arad SRL.

După efectuarea verificării metrologice, aparatele vor fi remontate de același personal specializat. Membrii echipelor de intervenție vor purta legitimații având sigla SC MPC Arad SRL.

(3401687)

ANIVERSĂRI

Acum, la majorat îi dorim elevului **SILVIU MOȚIU,** de la COLEGIUL „MOISE NICOARĂ", ani mulți, multă sănătate și multe succese. Mămica Mirela, tătucu Puiu, bunicile Elena și Stela, bunicul Septimius, verișoara Anca și unchiul Mircea.

MATRIMONIALE

SALON DE LUX, efectuează MASAJE EROTICE, seriozitate, discreție. Telefon 0722.734.481. (p)

VÂNZĂRI APARTAMENTE O CAMERA

Vând apartament 1 cameră, Fortuna, A9-C, parter, decomandat. Telefon 0744.552.086. (13132)

Vând apartament 1 cameră, central. Telefon 338456, după ora 18. (13003)

Vând garsonieră, Vlaicu, Piața Agro, etaj 2. Telefon 244691, 240525; 0788.334.991. (13250)

Vând garsonieră cf. III, îmbunătățită, mobilată, contorizată. Telefon 251755, 0745.493.6.. (7794985)

VÂNZĂRI APARTAMENTE DOUA CAMERE

Vând urgent apartament două camere, etaj 4/4, preț bun. Telefon 261105, mobil 0724.948.137. (12769)

Vând urgent apartament 2 camere, parter, Micălaca 100, 14.200 Eu. Telefon 0257-265541. (12975)

Vând apartament 2 camere, parter, contorizat, gresie, faianță, lambriuri, zonă liniștită, preț 12.500 Eu, negociabil sau schimb cu apartament 3 camere. Telefon 244631, 0721.424.918. (13002)

Vând apartament 2 camere, Miorița, etaj II, decomandat, îmbunătățit, 16.500 Eu. Telefon 267075, 0740.424.105, 232539. (13045)

Vând apartament 2 camere din 3, bucătărie cu boltă, etaj III, bl. X20, sc.A, ap. 16, cumpărat cu Legea 112, preț 11.500 Euro, negociabil. Telefon 0744.813.406. (7794966)

Vând urgent apartament două camere, etaj 1, Podgoria. Telefon 259939. (13073)

Vând apartament 2 camere, Micalaca, 733A, decomandat, îmbunătățit. Telefon 0744.552.086. (13132)

Vând, în Sebiș, apartament 2 camere, decomandate, multiple dotări. Telefon 310800, după ora 14, Sebiș. (13130)

Vând apartament centru, Al. Agnita, complet renovat, etaj I, telefon, îmbunătățiri substanțiale, doresc 15.000 Euro, negociabil. Telefon 242092; 0744.973.986. (13178)

Vând apartament două camere, etaj 4/4, frumos (CEC, BRD). Telefon 0722.747.399. (12570)

Vând 2 camere + garsonieră, ideal cabinet birouri, ultracentral, 35.000 Euro. Telefon 213192; 253364; 0722.257.409. (13097)

Vând 2 camere, zona Maiakovski, îmbunătățiri, 17.000 Euro. Telefon 253364; 213192; 0722.257.409. (13099)

Vând apartament 2 camere, et. I, mici îmbunătățiri, Alfa. Telefon 258584. (13165)

Vând apartament în Lipova, str. Aurel Vlaicu sau schimb cu casă în Lipova. Informații la telefon 0740.232.901. (7282088)

Vând apartament 2 camere, Vlaicu, etaj 3. Telefon 244691, 240525; 0788.334.991. (13250)

Vând apartament 2 camere, et. III, zona Confecții. Telefon 254516; 0723.893.483. (13282)

Vând apartament 2 camere, Vlaicu, Y-uri, 15.000 Euro, negociabil. Telefon 256353. (13290)

VÂNZĂRI APARTAMENTE TREI CAMERE

Vând apartament 3 camere, et. I, îmbunătățiri, Micălaca, zona Miorița. Telefon 271340, seara; 0745.534.918. (13209)

Vând apartament 3 camere, ultracentral, Vasile Milea, parter, excelent privatizare, preț rezonabil. Telefon 0744.606.564. (13075)

Vând apartament 3 camere, confort I, amenajat, termotecă, zona Biserica Ortodoxă UTA, etaj 4/4. Telefon 0257/272680 sau 0745.378.879. (13028)

Vând urgent apartament 3 camere, P-ța Agroalimentară, 17.000 Euro. Telefon 244819. (13173)

Vând apartament 3 camere, la parter, cu îmbunătățiri, str. Hațeg, bl. 16, sc. A, ap. 2, 15.000 Euro, negociabil. Telefon 0257-244072; 0740.560.170. (7794976)

Vând apartament 3 camere, zona 300, 17.000 Euro. Telefon 256353. (13290)

VÂNZĂRI APARTAMENTE PATRU CAMERE

Vând apartament 4 camere, decomandat, contorizat, mobilat (variantă). Telefon 272678. (12679)

Vând apartament 4 camere, lângă Billa. Telefon 0257-214718. (12606)

Vând apartament 4 camere, decomandat, neterminat (netencuit), termopan, încălzire proprie. Telefon 0745.169.149. (12987)

VÂNZĂRI CASE

Vând APARTAMENT LA CASĂ, 288 mp și SPAȚIU COMERCIAL, 100 mp, cumpărate cu Legea 112, str. I.C. Brătianu nr. 7 (fosta 30 Decembrie). Telefon 0722.613.133. (12327)

Vând casă Subcetate: 4 camere, 2 băi, 1 bucătărie mare, terasă, termotecă, renovată, recondiționată modern, grădină gazonată, 37.000 Eu și în rate, ocupabilă imediat. Telefon 0723.467.294, 0257-283864. (13037)

Vând casă nouă, P + E, parter posibil privatizare, 170.000 Eu negociabil, eventual variante, str. Pădurii nr. 107. Telefon 0740.146.292, 0740.146.288.(11656)

Vând casă mică, 700 mp, Sîmbăteni nr. 2. Telefon 0257-216180, după ora 20. (13226)

Vând casă și teren în Lipova, la DN 7, excelent pentru privatizare. Telefon 0744.796.542; 563027. (12512)

Vând casă cărămidă, grădină, Confecții, 25.000 Euro, negociabil. Telefon 228640. (12652)

Vând casă, str. Vântului nr. 18. Telefon 0721.374.153; 288770. (12872)

Vând urgent casă nouă, grădină, în Cicir. Informații telefon 0723.740.659, 216363. (12903)

Vând CASĂ, CURTICI, 8.500 Eu, eventual schimb apartament. Telefon 0740.043.413. (12719)

Vând casă Cicir, cu grădină, 1.487 mp. Telefon 0722.356.215. (13013)

Vând casă în Sânicolaul Mic (hadă), 3 camere + grădină, 11.000 Eu, negociabil. Telefon 0766.741.323. (13027)

Vând VILĂ DEOSEBITĂ, complet utilată (mobilată) ultramodern, în Mureșel, ARADUL NOU, 300.000 Euro, negociabil sau 230.000 Euro, negociabil, nemobilată. Telefon 0722.381.749. (13072)

Vând casă cu grădină mare, Sânicolaul Mic.. Telefon 278112. (13117)

Vând în Arad, cartier Gai, casă nouă cu etaj, finisaj 90%, anexe, grădină, 55.000 Euro. Telefon 235289. (11822)

Vând la 3 Insule, vilă cu etaj, anexe, grădină, vie, pomi fructiferi. Telefon 235289. (11822)

Vând casă, comuna Horea, județul Alba, sat Mănceşti 459; 50 ari pădure, 1 ha fânețe.. Telefon 532300. (11709)

Vând urgent 2 corpuri casă, în centrul comunei Vinga, nr. 504, posibil privatizare; stupi de albine. Telefon 460350, după ora 10. (12430)

Vând casă mare, Bârzava nr. 108, 1.781 mp, 18.000 Euro. Telefon 0257-251819; 0744.774.774. (12168)

Vând casă mare, posibilitate privatizare, lângă Școala UCECOM, preț negociabil; vând casă pe str. Cardoș nr. 2, negociabil. Telefon 280524. (12569)

Vând casă mare + grădină, Bujac. Telefon 245962 sau 0721.970.252. (12854)

Vând casă mare, Bariţiu, central. Telefon 0724.260.920. (12928)

Vând casă 4 camere, baie, bucătărie, garaj, anexă 2 camere, termotecă, canalizare, Funcționarilor, 75.000 Eu. Telefon 0257.232138. (13016)

Vând casă Aradul Nou, 6 camere, 3.700 mp teren. Telefon 253364, 213192, 0722.257.409. (13033)

Vând casă, 30 km de Arad, posibil creșterea animalelor, 3.000 Euro, negociabil. Telefon 0745.263.175. (13134)

Vând casă vacanță Ghioroc-Valea Domnească, 17.000 Euro. Telefon 0722.507.242. (13199)

Vând casă, localitatea Livada, nr. 156, toate utilitățile. Telefon 381014. (13234)

Vând casă, str. Tiberiu 4, Bujac, cu posibilități de privatizare. Telefon 260884, seara. (13236)

Vând casă, Chișlineu Criș, str, Cânepii nr. 9. Informații Chișineu Criș nr. 50, după ora 18. (7794521)

Vând casă, ocupabilă, Aluniș nr. 95 (15 km), toate utilitățile. Telefon 0740.430.039. (13277)

Vând convenabil, casă mare în Arad, strada Adam Muller Guttenbrunn, nr. 75, toate dependințele. Telefon 0744.781.153; 278064; 287720.

Vând casă mare, nouă, cu spațiu comercial, termopane, încălzire centrală, Grădiște, Orient 58. Telefon 256769, 0722.239.242. (13318)

VÂNZĂRI SPAȚII

Vând SPAȚIU COMERCIAL, zona VLAICU, preț atractiv. Telefon 0788.413.521, 0721.367.471. (13030)

Vând SPĂLĂTORIE AUTO piese A....Z, preț 1500 Euro, negociabil. Telefon 0722.316.395. (13272)

Vând DOUĂ HALE PRODUCȚIE în CERMEI, o STAȚIE „PECO" la intrarea în TÂRNOVA și o combină „Fortschrit". Telefon 0744.781.153; 328143, 278064.

VÂNZĂRI TERENURI

Vând teren, ideal investiții zona Sere-Grădiște. Telefon 235171, 0745.365.755. (13039)

Vând teren intravilan în Grădiște, str. Vezuviu, 822 mp, zonă excepțională, toate utilitățile. Telefon 0744.645.465. (13111)

Vând teren intravilan 518 mp, în Grădiște cu apă rețea și gaz pentru casă. Telefon 0745.169.149. (12987)

Vând urgent o fundație și loc aferent în deal, între Șiria - Galșa și un alt loc tot cu fundație și curent electric, bun pentru weekend sau privatizare, drum de acces pe orice timp, 3.000 Eu, negociabil și 1.500 Eu, negociabil. Telefon 0745.853.657. (13020)

Vând 600 mp teren cu fântână în centrul comunei Turnu și 800 mp, grădină cu pomi fructiferi la Ghioroc, aproape de Minis, la poalele dealului. Telefon 257053. (13191)

Vând loc de casă, grădină 1.429 mp, în Cicir. Informații telefon 514710 sau 0744.624.131. (13189)

Vând urgent loc de casă intravilan GAI, lângă mănăstire, 554 mp, cu tablou electric, organizare șantier, 4.000 Eu. Telefon 0744.555.684. (13031)

Vând 500-1.000 mp teren INTRAVILAN, Micălaca; SUBSOL - B-dul Revoluției; CASĂ DE VACANȚĂ - Baraţca. Telefon 0722.697.888. (12197)

VÂNZĂRI AUTO

Vând VW PASSAT, 2001, extrase, terminat leasing. Telefon 0722.226.227.

Vând OPEL ASTRA, 1,8, an 1993, toate dotările, în stare excepțională, 4.500 Euro. Telefon 0744.258.913.

Vând Lada 1500 cu RC, presă vibratoare, boltari cu 2 forme, betoniere 150 l, cântar 500 kg, diverse scule. Telefon 286953. (13142)

Vând combină C.14, masa 4 m, stare bună. Drauț nr. 102, telefon 25. (12969)

Vând Dacia 1307 Diesel 4x4, 0 km; Dacia Super Nova (Rapsodia), 2002, 20.000 km; Dacia Break 2000, gri metal; Dacia Break 1999, gri metal; Dacia Berlină 1998, metalizată; Dacia 1304, suprastructură fibră, 1998, albă. Relații telefon 0744.391.896. (c.c.)

Vând Ford Probe, an de fabricație 96, 2.000 cmc, benzină, conditionat, jante aliaj, stare foarte bună. Telefon 0724.896.613. (13077)

Vând Dacia, stare bună sau schimb cu Dacia avariată + diferență. Informații Pâncota, telefon 0745.702.450. (13076)

Vând Ford Escort, fabricație 1990, 1,8 Diesel, 4 uși, închidere centralizată, turelă, stare perfectă de funcționare, preț 2.600 Euro fix. Telefon 0723.735.554. (7794970)

Vând combină C14, masă păioase RIFS și CS6 (pentru porumb), plus piese de schimb sau variante. Localitatea Sagu 34, telefon 418172. (13093)

Vând VW Passat 1,9 Turbo Diesel, 1994, climă, central, genți ATS, impecabil, 7.400 Euro. Telefon 0744.232.068. (13124)

Vând scuter „Aprilia", stare impecabilă, 800 Euro. Telefon 0724.235.838. (13085)

Vând Dacia 1310, an 1988, CIV, numere noi, VT, asigurare, stare foarte bună, 750 Euro. Telefon 0723.045.296. (13168)

Vând Dacia 1410 Li, septembrie 2002, închidere centralizată, alarmă, folie, jenți aluminiu, garanție, preț 3.200 Euro. Telefon 0744.770.101. (13175)

Vând la preț avantajos: COMBINE CLAAS, INTERNAȚIONAL, AXIAL 5; 6 m; JOHN DEER, TRACTOARE INTERNAȚIONAL 95-168 CP; DEUTZ, MASSEY FERGUSON, prese balotat, cositori rotative, SEMĂNĂTORI, pluguri, aparate erbicidat, disc 4m, uscător cereale, batoză porumb. Telefon 0744.505.494. (12614)

Vând Dacia 1300, an 81, nr. noi, talon nou, 420 Eu. Telefon 0745.880.830. (13018)

Vând (schimb cu Dacia papuc) Opel Record Diesel, an 86. Telefon 413222. (13006)

Vând (schimb-variante) Raba izotermă - Saviem basculă. Telefon 413222. (13006)

Vând WV TRANSPORTER 8+1, an 1996, 9.500 Euro + TVA. Telefon 0722.356.210. (13196)

Vând 5 DAEWOO TICO, an 2001, 2.600 Euro + TVA. Telefon 0722.356.210. (13196)

Vând Dacia papuc, an 1998, preț 1.900 Euro. Telefon 0722.356.210. (13195)

Vând Daewoo Cielo GLE, an 1998, convenabil. Telefon 0722.356.210. (13195)

Vând motostivuitor 1 tonă, benzină, 2.500 Euro. Telefon 0722.356.210. (13195)

Vând Fiat Fiorino, an 1997, 3.800 Euro. Telefon 0722.356.210. (13195)

Ocazie! Vând Ford Tranzit 8+1, pe benzină, cu cutie viteză defectă. Telefon 326427. (6452498)

Vând Opel Frontera 4x4, 2.000 cmc, benzină, an 1994, impecabil, preț 6.700 Euro. Telefon 0722.655.324. (7794978)

Vând tractor U-650, plug, disc, strung I. Ranghet, Dacia 1300, toate în stare bună, str. Prunului nr. 36, Grădiște. (13220)

Vând Toyota Corolla 1,8 Diesel, persoană fizică, VT 2005, stare foarte bună, consum 4,5%. Telefon 217415; 0722.898.461. (13208)

Vând autocamion IFA L60, stare excepțională, preț sub 2.000 Euro. Telefon 0257/252961, 235504; 0722.250.527; 0722.348.555. (13229)

Vând Dacia 1400 Breck, an 1997, motor nou în rodaj, direcție, frâne noi, 1.700 Euro, negociabil. Telefon 0722.577.492. (13239)

Vând Lancia Prisma, 1985, benzină, roșie, geamuri electrice, aluminiu, acte la zi, 950 Euro. Telefon 0740.243.490. (13243)

Vând IVECO 4,5 tone, 2,5 TD, an 1991, obloane aluminiu, în stare foarte bună. Telefon 255180. (13255)

Vând Ford Escort 1,3, benzină, 1985, stare foarte bună, 1.800 Euro. Telefon 228553; 0722.889.110. (13257)

(Continuare în pagina 13)

(Urmare din pagina 12)

Vând Daewoo Leganza 2000, 55.000 km, full option, 8.500 Euro. Telefon 0744.568.807. (13273)

Vând Dacia 1310, an 1984, acte la zi, preț 650 Euro, negociabil. Telefon 0721.060.093. (13284)

Vând Dacia 1300, an 1982, numere noi, în stare de funcționare, 300 Euro. Telefon 0724.592.780. (13288)

Vând combină Claas Europa cu motor Perkins în 4 cilindri, stare bună de funcționare, preț 1.600 Euro, negociabil. Telefon 373483; 0740.770.494. (13287)

Vând Dacia papuc 2 locuri, acoperită fibră, roșie, 1999, preț 1950 Euro, negociabil. Telefon 0745.489.918. (13292)

Vând Dacia berlină, unic proprietar, bord CN, geamuri io+nizate, vopsea originală, cauciucuri originale, albastru metalizat, preț 2000 Euro, fix. Telefon 0745.489.918. (13292)

Vând Dacia 1300, an 1985, numere vechi, multe piese noi, 600 Euro, negociabil. Telefon 0744.786.964. (13293)

Vând autocamion RABA 8,5 tone, punte ungurească basculantă și remorcă basculantă de 7,5 tone, în stare de funcționare. Telefon 469658; 0723.078.534. (13294)

VÂNZĂRI ELECTRO

Vindem CASE MARCAT FISCALE, CÂNTARE ELECTRONICE și CONSUMABILE. Telefon 272727. (12891)

Vând la prețuri bune TELEVIZOARE COLOR, MAȘINI SPĂLAT AUTOMATE, CONGELATOARE, LĂZI și COMBINE frigorifice. Ofer garanție. Calea Radnei 153. Telefon 274600. (12970)

Vindem, numerar sau în rate (second hand) MAȘINI DE SPĂLAT, TV COLOR, FRIGIDERE, COMBINE, LĂZI, VITRINE FRIGORIFICE, CONGELATOARE, Calea Radnei nr. 225. Telefon 0257-259339, 563027, 0744.706.321. (12512)

Vând frigider, ladă frig cu sticlă, vitrină frig, mașină spălat automată. Telefon 210613. (12977)

Vând mașină spălat cu încărcare pe sus, 1.100 rotații. Telefon 214786. (13145)

VÂNZĂRI DIVERSE

Vând doi bananieri de 1m și de 2m înălțime. Informații telefon 0257-283771.

Vând PLASĂ GARD ZINCATĂ, PLASĂ RABITZ, CUIE, toată gama de SÂRME, str. VRABIEI 4. Telefon 289997. (12681)

Vând MAȘINĂ CUSUT ILEANA, 1.000.000 lei, negociabil. Telefon 214416. (11976)

Vând GARAJ ULTRACENTRAL, cu extras CF. Telefon 0744.784.443. (12078)

Vând motopompă germană, drujbă Stihl, motostropitor, mașină măcinat fructe, mașină spălat, circular, pălincă 52°, zmeură 70.000 lei/ kg. Telefon 338216, 0744.566.143. (12735)

Vând ieftin, geam și ușă balcon, folosite. Telefon 256686.

Vând BOLȚARI, calitatea I, 14 modele, prețuri negociabile. Telefon 0745.634.885. (10076)

Vând BOLȚARI OMOLOGAȚI, beton și zgură, la cel mai bun preț. Telefon 0722. 621.600, 0722.870.752; 283683. (c. 369)

Vând COLȚARE, CANAPELE, FOTOLII. Telefon 286069. (12948)

Vindem TERMOTECI noi, INSTALAȚII ÎNCĂLZIRE complete, montaj, rate, fără giranți. Telefon 0740.848.239. (12905)

Vând BCA, BLOCURI CERAMICE, ȚIGLĂ, CIMENT, VAR, BINALE. Telefon 211272. (12944)

Vând TERMOTECI, BOILERE, CONVECTOARE (gaz), pompe recirculare, garanție. Telefon 0740.249.544. (12955)

Vând 360 de oi țurcane, localitatea Turnu. Telefon 0723.532.740. (13007)

Vând ieftin flori Yucca, foarte mari. Telefon 0722.629.694. (13171)

Vând triplok cu trei fire, mașini liniare bune, Metalotehnica, preț negociabil. Telefon 461733. (13181)

Vând TV color, bicicletă, DVD, roabă, combină muzicală, amplificator, video, covoare, cass auto. Telefon 279582. (10360)

Vând PLASĂ GARD 27.000 lei/ kg, PLASĂ SUDATĂ, RABITZ și alte materiale construcții, str. V. Conta 1, telefon 273862. (12291)

Vând UTILAJE AGRICOLE: mașină erbicidat, coasă rotativă, greblă întors trifoi, balotieră, sfoară balotat, tocător, combină, motocositoare, mașină scos cartofi. Telefon 0744.556.825. (12737)

Vând LEMNE FOC, NISIP, BALAST, la domiciliul clientului. Telefon 413222 fost 277027. (13006)

Vând pavilion apicol, familii albine, roi. Telefon 0744.917. 920; 0766.397.805. (13200)

Vând presă capacitate mare, 30 matrițe, confecționat plăci mozaic, pavaje. Telefon 257053. (13192)

Vând FERMĂ ZOOTEHNICĂ, suprafață 5 hectare, îngrădit, 8 grajduri, 65.000 Euro. Telefon 0257-216253. (13179)

Vând un loc de veci, central, Cimitirul Pomenirea. Telefon 242416. (7794975)

Vând 2 tauri la 250 kg. Telefon 0744.157.730. (13223)

Vând 4 tăurași Bălțata Românească, între 100-200 kg. Informații la telefon 0257-461221. (7282087)

PUI DE ȘIRIA! Vindem populației, în limita stocului, la ferma „PRODAGRO CETATE" din ȘIRIA PUI VII DE CARNE de circa 650 g și PUICUȚE PENTRU OUĂ la 7 SĂPTĂMÂNI, vineri, 4 iulie 2003, sâmbătă, 5 iulie 2003. (13232)

Vând garaj autorizat, zona III, lângă blocurile A.N.L.-ului. Telefon 260884. (13235)

Vând țiglă tip Jimbolia 253-254 Leu, bună. Telefon 263712. (13244)

Vând congelator Artic 5 sertare, balansoar, ușă, butoi 60, 200 lt, canistre - 4, chiuvetă bucătărie, chiuvetă baie. Telefon 255568. (13266)

Vând aparat sudură CO2 și colțar din nuiele. Telefon 260727. (13256)

Vând UȘI și FERESTRE PVC cu geam termopan, orice dimensiune. Telefon 256769, 0722.239.242. (13318)

Vând MOBILĂ BUCĂTĂRIE, DORMITOR, LIVING, moderne, toate noi. Telefon 256769, 0722.239.242. (13318)

Vând convector (sobă pe gaz) 7 KW, an 2002, 6.500.000 lei, negociabil, asigur montarea. Telefon 0744.786.964. (13293)

Vând TURMĂ de OI, 300 buc. Telefon 469658; 0723. 078.534. (13294)

Vând BALAST, NISIP, PIATRĂ, LEMNE FOC, la firme sau persoane fizice, trasport la domiciliu. Telefon 0744.235.941. (13299)

Vând BALAST și NISIP, la domiciliu. Telefon 241278. (13312)

CUMPĂRĂRI TERENURI, IMOBILIARE

Caut casă, 2-3 camere, cu teren, minim 400 mp. Telefon 0744.327.773.

Cumpăr casă mică, 15-20 km de Arad. Telefon 0723.463.567. (12905)

CUMPĂRĂRI AUTO

Cumpăr Dacia 1300, CIV, numere noi, ofer 6-8 milioane. Telefon 0742.902.683. (13284)

CUMPĂRĂRI ELECTRO

Cumpăr frigider 700.000-800.000, congelator, ladă, combină frigorifică 1.300.000-1.500.000, prețuri negociabile. Telefon 273965; 0721.838.968. (7794249)

CUMPĂRĂRI DIVERSE

Cumpăr butelie aragaz 320.000, mașină spălat Albalux, aragaz 700.000. Telefon 254461. (12536)

Cumpăr 15-20 tone porumb, orz și grâu. Telefon 0745.037. 225. (12895)

Cumpăr pene noi și vechi. Telefon 0740.429.470, str. Gheorghe Doja nr. 197. (13108)

Cumpăr pene și coarne de cerb. Telefon 210480. (13099)

Cumpăr presă de balotat pe sârmă, defectă, pentru piese de schimb. Telefon 0745.087.110. (13147)

Cumpăr AUR, rupturi, ofer 185.000 lei/g. Telefon 0257-243.905; 0745.559.618. (7794977)

Cumpăr grâu de panificație. Telefon 0745.522.260. (13321)

LOCURI DE MUNCĂ

Ocazie deosebită! Angajăm: VÂNZĂTOARE, ajutor COFETAR, PATISER și COFETAR PATISER. Telefon 0745. 574.531. (13224)

Angajez MECANIC MORAR și FEMEIE SERVICIU. Telefon 286378, 0724.266.289. (p)

Angajez ȘOFER PROFESIONIST, MENAJERĂ și VÂNZĂTORI legume-fructe. Telefon 0723.600.451. (p)

SOCIETATE COMERCIALĂ angajează CONFECȚIONERE experiență. Oferim bonuri masă, transport. Telefon 217107; 217105. (12884)

SOCIETATE COMERCIALĂ angajează TÂMPLAR. Informații telefon 514931. (12886)

Angajez ȘOFERI pentru autotren. Informații telefon 0721.351.052. (13265)

SOCIETATE COMERCIALĂ angajează DIRECTOR VÂNZĂRI și SECRETAR MANAGER. Telefon 278745. (12654)

Angajăm LĂCĂTUȘI MECANICI, posesori carnet auto, categoria B. Telefon 278833, 278745. (12654)

CAZIRO angajează CONFECȚIONERE KETT calificate sau pentru calificare. Telefon 255864. (12796)

Angajăm: ELECTRICIAN, FRIGOTEHNIST, ELECTRICIAN AUTO, VÂNZĂTOARE magazin alimentar. Salar atractiv. Telefon 284857. (12952)

MAGAZIN ALIMENTAR „CERNA" angajează VÂNZĂTOARE CALIFICATĂ cu experiență, vârsta 20-40 ani, salarizare deosebită. Telefon 281581. (13042)

SC MAYA angajează CONFECȚIONERE (MAȘINISTE) confecții textile. Telefon 0257/256935. (12494)

SC angajează BRUTARI-PATISERI. Condiții avantajoase, domiciliul stabil în Arad. Relații la telefon 289162. (7794965)

MANAGEMENT SERVICE SRL angajează CONTABILĂ (economistă) și INGINER ELECTROTEHNIC. Telefon 368885. (13074)

Angajez urgent FEMEIE serioasă PREPARAT PIZZA, salarizare deosebită. Telefon 0744.767.777. (13118)

SOCIETATE COMERCIALĂ angajează VÂNZĂTOARE cu experiență în domeniul alimentar (mezeluri). Telefon 0788.345.643; 0257/254473. (13129)

Angajăm PERSONAL pentru STAȚIE REEȘAPAT ANVELOPE, bărbați maxim 35 ani. Telefon 278790. (13151)

Angajez VÂNZĂTOARE, P-ța M. Viteazul. Informații telefon 0745.818.290. (13155)

Angajăm BUCĂTAR, salar tentant. Telefon 0722.356.213, 0722.356.215. (13013)

Angajez SPĂLĂTORI AUTO, exclus elevi. Telefon 0721.367.471, 0788.413.521. (13048)

Angajez VÂNZĂTOARE pentru ABC NON STOP. Telefon 276279; 0724.563.486. (13057)

ÎNTREPRINZĂTOR caută BARMANI + TINERI drăguți pentru deservire la petrecere-particulară. Telefon 0745.082.533. (12916)

SC DAVILA TRADING SRL cu sediul în MOCREA nr. 190, telefon 511106, angajează STIVUITORIST-MANIPULANT pentru Depozitul din Arad, Calea Zimandului (SERE). Telefon 511106; 0788.311.575. (13190)

TOP SECURITY, Arad, Piața Sîrbească 1, telefon 281410, 280228, angajează PERSONAL PAZĂ din Arad. (13200)

Angajăm BARMANĂ-OSPĂTARĂ, VÂNZĂTOARE profil alimentar și SPĂLĂTOR AUTO, Restaurant „QUEEN" organizează: NUNȚI, BOTEZURI, etc., la cele mai mici prețuri din Arad. Telefon 289905; 0723.662.578. (13206)

SC „LOREMAR" SRL angajează VÂNZĂTOARE cofetărie. Telefon 0745.280.655. (13207)

Angajez: ZIDARI, ZUGRAVI, DULGHERI, IZOLATORI, necalificați, ELECTRICIAN. Telefon 0744.844.356. (13212)

SC ATLASSIB SRL angajează: ȘEF COLOANĂ AUTO: studii superioare tehnice, experiență în domeniul transporturilor auto, permis de conducere, domiciliul în Arad, telefon; ȘOFERI transport persoane: permis de conducere categ. B, C, D, E, vechime minim 5 ani ca șofer, domiciliul în Arad, telefon. Relații la telefon 0269-224101; 0269-231012, int. 391 sau 323. (13213)

Angajăm doi PAZNICI de NOAPTE. Telefon 0723. 776.500. (7794980)

SOCIETATE COMERCIALĂ angajează BRUTARI. Informații telefon 0740.013.298. (13224)

Caut MENAJERĂ, ofer 2.500.000 lei/lună. Telefon 277474. (13253)

LAGUNA LIGHT INDUSTRIES angajează PERSONAL pentru linia de ASAMBLARE CORPURI DE ILUMINAT. Informații telefon 216560. (13251)

Caut AJUTOR pentru GOSPODĂRIE, cunoscător să mulgă. Ofer salar, masă și cazare. Telefon 0744.646.955. (13252)

FABRICĂ ÎNCĂLȚĂMINTE angajează MAȘINISTE și CROITORI PIELE cu multă experiență. Telefon 272240. (13230)

Alimentara NON STOP angajează VÂNZĂTOARE. Telefon 281159, între orele 8-16. (13242)

Angajez COSMETICIANĂ, COAFEZĂ. Telefon 349519, după ora 20 sau 0721. 675.141. (13240)

SC RENOVAL angajează ZIDARI, ZUGRAVI, FAIANȚOR, DULGHERI, minim 6.000.000. Telefon 0722.577. 492. (13238)

Angajăm VÂNZĂTOARE cu experiență pentru alimentara - CONFECȚII. Telefon 212211. (13253)

Ocazie! Angajăm VÂNZĂTORI ABC (alimentara), cu experiență. Salar 6.000.000/ 15 zile lucrătoare. Informații: str. Petru Rareș nr. 45, Grădiște, Magazin „EXOTIC", ora 17. (13267)

SOCIETATE COMERCIALĂ angajează RESPONSABIL PRODUCȚIE secție turnătorie metale neferoase și OPERATOR mașină turnat cu injecție în cameră caldă. Telefon 536150; 536275. (13289)

SC angajăm BUCĂTĂREASĂ sau BUCĂTAR pe șantier. Telefon 0722.979.950. (13301)

„CASERA VESTPLAST" angajează MUNCITORI NECALIFICAȚI. Relații Calea Radnei nr. 203. (13302)

Angajez OSPĂTARĂ pentru BAR. Telefon 271953 sau 0744.960.189. (13303)

SC din Sânicolaul Mic angajează MUNCITORI cu vârsta cuprinsă între 30-50 ani din zonele învecinate. Informații telefon 206211. (13309)

Angajăm VÂNZĂTOR(E) PIESE AUTO, de preferat cu experiență. Informații telefon 0745.569.401. (13310)

SC angajează VÂNZĂTOARE-GESTIONARĂ, domiciliul stabil în Arad. Telefon 289162. (7794983)

Societatea Comercială UTA SA angajează ȚESĂTOARE pentru mașni de țesut Yaquard și AJUTOR MAISTRU pentru mașini de țesut DORNIER. Telefon 240711. (7794987)

SC angajăm MUNCITOR NECALIFICAT. Telefon 0744.793.023. (13320)

PRESTĂRI SERVICII

REPARAȚII FRIGIDERE, CONGELATOARE, domiciliu, garanție 1 an. Telefon 254073, 0740.081.123. (12993)

Execut: RENOVĂRI apartamente, case la cheie, FAȚADE, HIDROIZOLAȚII, ACOPERIȘ, IZOLAȚII contra igrasiei, ZUGRĂVELI etc. Telefon 272695. (13162)

SILDOR PROD.
Reparații montaj, FRIGORIFICE și AER CONDIȚIONAT. Vânzări VITRINE, RAFTURI și CAMERE FRIGORIFICE, NOI. Telefon 0257-349121, 0257-270622. (c. 32)

Executăm: RENOVĂRI, TENCUIELI, gletuieli, zugrăveli, reparații acoperișuri. Telefon 211646; 0740.994.503. (12964)

Execut TOATE TIPURILE CONSTRUCȚII, inclusiv din lemn. Telefon 0745.979.659; 0744.787.483. (12970)

SC RONALDO execută: ZIDĂRIE, TENCUIELI, ZUGRĂVELI, gresieri, rigips, PARCHETĂRI, șape, acoperișuri, IZOLAȚII, consolidări, subzidiri, demolări. Telefon 234216, 0740.696.157. (12526)

REPAR ieftin FRIGIDERE, CONGELATOARE, garanțial, transport gratuit. Telefon 217451, 0722.417.397. (13297)

DIVERSE

Primăria SÂNTANA scoate la licitație publică STADIONUL SÂNTANA, în suprafață de 15.060 mp. Licitația va avea loc în data de, 18.07. 2003, ora 10. Relații suplimentare telefon 462082. (7794165)

OFER VALUTĂ în condiții avantajoase, cu REZOLVARE RAPIDĂ. Telefon 0722.698. 868. (12505)

Renumita și vestita VALENTINA
din Arad, lucrează cu magie albă, rugăciuni și descântece, are puteri de a dezlega farmece și blesteme, dăruiește talismane de noroc și dragoste, ajută în afaceri, vindecă boli care nu sunt de competența doctorilor. Rezultate garantate! Telefon 0721.564.457; 0257/231258. (13153)

ELENA.
În atenția cititorilor! Andreea Rodica din Timișoara, ELENA, mi-a lecuit fetița de EPILEPSIE, desface BLESTEME, FARMECE. Telefon 0257-267519; 0740.873.314. (12965)

(Continuare în pagina 14)

(Urmare din pagina 13)

VALERIA ZENA,
prezentă în Arad la cererea arădenilor, ea lucrează cu MAGIA ALBĂ, desface FARMECE, BLESTEME. Telefon 0257-262935; 0744.288.220. (13227)

Tămăduitoarea,
SUNITA,
se află la dispoziția celor în suferință DESFACE FARMECE, BLESTEME, aduce PERSOANA IUBITĂ, leagă și dezleagă CUNUNII. Telefon 0257-277474; 0744.236.127. (12966)

ALEXIL,
clarvăzător, rezultate excepționale la prima ședință. Sănătate, afaceri, dragoste, familie - profesionalism. Telefon 0256/436801; 0744.528.876. (13237)

TEMIȘAN, Reșița, mulțumesc doamnei
VALENTINA,
căci mi-a DEZLEGAT CUNUNIA care o aveam legată. Apelați cu încredere, telefon 0721.564.457; 0257-231258. (13281)

Celebra tămăduitoare
TAMARA.
Cecilia, Pâncota, 40 ani, eram necăsătorită, nefericită. Am fost la preot, mi-a deschis pravila, mi-a spus că am cununia legată. M-a trimis la
TAMARA,
mi-a dezlegat cununia, acum sunt căsătorită, fericită. Telefon 368624; 0723.421.156. (13286)

CITAȚII

Se citează GIURA MIHU CRĂCIUN cu domiciliul MÂNDRULOC 403, în calitate de pârât în dosar 4585/03. Judecătoria Arad pentru termen 14.07.2003, ora 8. (13276)

TURISM

OFERTĂ TURISTICĂ în stațiunea EFORIE SUD, hotel 3 stele. Telefon 281036. (c. 48)

SCHIMBURI

Schimb apartament 3 camere, confort I, bucătăria mare, amenajat, mobilat deosebit, termotecă etc, în zona Bisericii Ortodoxe UTA, cu apartament 2 camere, parter (variante), în zona 300, UTA, centru, cu diferență rezonabilă. Telefon 0257/272680 sau 0745.378.879. (13028)

Schimb 2 camere, proprietate personală, bl. 720, et. IV, ap. 15, prefer 2 camere, fără încălzire centrală, fără apă caldă, prefer Pârneava. Telefon 260822. (13246)

ÎNCHIRIERI

Închiriez apartament 2 camere, central, mobilat lux. Telefon 277112; 0724.783.080. (7794247)

Închiriez apartament 1 cameră, Podgoria. Telefon 277112; 0724.783.080. (7794247)

Închiriez (ofer) apartament două camere, semimobilat, zona UTA. Telefon 231563. (13105)

Ofer spre închiriere, pe termen lung, apartament 1 cameră, contorizat total, mobilat, Micălaca - Flora, 100 Euro/lună. Telefon 0722.281.023. (12867)

Dau în chirie pentru familie, 2 camere, mobilat, Micalaca. Telefon 0724.885.748, 276533, 260375. (13174)

Ofer pentru închiriat apartamente 2-3 camere, modest sau de lux. Telefon 0257-250976, 0744.645.899. (12666)

Închiriez (vând) HALE INDUSTRIALE, suprafețe 200-1.200 mp. Telefon 0257.250.976, 0744.645.899. (12666)

Ofer închiriere apartament 1 cameră, Micălaca, 80 Euro, anticipat. Telefon 281195; 0722.344.743. (12547)

Închiriez garsonieră UTA, tot confortul, 70 Euro/lună, plata anticipat un an. Telefon 283479; 0744.899.046. (12767)

Închiriez, pentru firme, casă 4 camere, singur în curte. Telefon 213192, 0722.257.409. (13033)

Ofer spre închiriere garsonieră, confort I, pe un an, 80 Euro. Telefon 0724.182.735. (13059)

Ofer închiriere, Romanilor, apartament 2 camere, mobilat, contorizat. Telefon 256436. (13137)

Închiriez (vând) SPAȚIU COMERCIAL-ATELIERE, MAGAZII- facilități. Telefon 0722.542.087. (13194)

Închiriez SPAȚIU COMERCIAL: birouri-locuință, central. Telefon 0722.542.087. (13194)

Închiriez apartament 3-4 camere, (ne)mobilat. Telefon 368788, Micălaca. (13211)

Închiriez (ofer) vilă, central, mobilată. Telefon 255180. (13255)

Închiriez garsonieră, central, mobilată, aragaz, frigider, confort I, decomandată, preț 90 Euro. Telefon 0744.698.766. (13260)

Ofer închiriere garsonieră mobilată, central, 80 Euro. Telefon 256353. (13290)

Ofer spre închiriere apartament 2 camere. Telefon 276944. (13295)

PIERDERI

Muzeul Județean Arad, anunță pierderea unui cotor bonuri benzină seria 10/13027976-02800, eliberat de S.N.P. Sucursala Arad. Îl declarăm nul. (13207)

Pierdut carnet de șomaj eliberat de DMPS Arad, Filiala Chișineu Criș, pe numele Fălcușan Liliana Lucia. Îl declar nul. (7794520)

Pierdut carnet șomaj eliberat de DMPS Arad, Filiala Chișineu Criș pe numele Pintea Gheor-ghe Adrian. Îl declar nul. (7794522)

Pierdut carnet de șomer nr. 5938/3 pe numele Balea Ispas eliberat de AJOFM Agenția Lipova. Îl declar nul. (7282030)

Pierdut carnet de asigurat eliberat de CAS Arad pe numele Presecan Aurel. Îl declar nul. (13279)

† DECESE †

Cu adâncă durere în suflet, anunțăm trecerea în eternitate a celui care ne-a fost iubit soț, tată, socru și bunic,
VOLINTER IOAN.
Înmormântarea va avea loc astăzi, 3 iulie 2003, ora 13, la Cimitirul Eternitatea (UTA). Dumnezeu să-l odihnească în liniște și pace! Soția FLOARE, fiul MIRCEA, nora AURELIA și nepotul CRISTIAN, veșnic îndoliați.

Înmărmuriți de durere ne plecăm frunțile înaintea lui Dumnezeu și anunțăm tragica și fulgerătoarea despărțire de cel ce ne-a fost fiu, frate și nepot,

MUREȘAN MARIUS
din CICIR,
plecat prea timpuriu dintre noi, la doar 14 ani. Familia îndoliată.
Pentru detalii privind înmormântarea la telefon 216301.

Cu adâncă durere anunțăm încetarea din viață a iubitului nostru soț și tată
PETCU
GHEORGHE NICOLAE,
în vârstă de 54 ani. Înmormântarea va avea loc astăzi, 3 iulie 2003, ora 16, la Cimitirul din Sânicolaul Mic. Soția LIDIA, fiul CIPRIAN, fiica LONETA și ginerele MARCEL nu-l vor uita.

Cu nespusă durere în suflet anunțăm trecerea în veșnicie a celui mai iubit tată, socru, bunic și străbunic,
POPA AUREL
din LUGUZĂU.
Înmormântarea va avea loc vineri, 4 iulie 2003, ora 16, de la Biserica Baptistă din Luguzău. Familia îndoliată.

Cu adâncă durere anunțăm încetarea din viață a iubitei noastre mătuși,
DAN EVA (ELVIRA)
în vârstă de 85 ani.
Înmormântarea va avea loc vineri, 4 iulie 2003, ora 14, de la Capela Cimitirului ETERNITATEA. Familiile îndoliate: TIREA și CÂRȚIȚA.

† CONDOLEANȚE †

Suntem alături de colega noastră ADRIANA IACOB, în greaua încercare pricinuită de trecerea în neființă a iubitului său tată. Sincere condoleanțe! Colegii de la REGISTRUL COMERȚULUI ARAD.

Sincere condoleanțe familiei ARDELEAN în marea durere pricinuită de pierderea celui care a fost
VOLINTER
IOAN.
Dumnezeu să-l odihnească în pace! MIHAELA JULAN.

Suntem alături de prietenul nostru, CRISTI ARDELEAN, în momentele grele pricinuite de pierderea celui care i-a fost bunic,
VOLINTER
IOAN.
Dumnezeu să-l odihnească în pace! Simona și Mihăiță.

A căzut ca un trăsnet pe strada noastră aflarea veștii morții tale, dragule

MARIUS MUREȘAN
din CICIR.
Vom fi alături de familia ta în aceste clipe grele așa cum tu ai fost un copil deosebit pentru toți cei ce te-au cunoscut. Alexandra și familia Dehelean din Cicir. (13322)

Singurătate, tristețe, lacrimi, durere și un dor nespus este tot ce mi-a rămas în suflet astăzi, când te-ai ridicat la Cer iubitul meu unchi
PETCU
GHEORGHE NICOLAE.
Cât ai trăit te-am iubit, cât voi trăi te voi plânge. Lacrimi, flori pe mormântul tău. Nu te voi uita niciodată! Îndureraţi, nepoata MARCELA cu soțul RICARDO și finul ADELIN din ITALIA. (13231)

Suntem alături de familiile LUCAN și IAKAB la greaua durere pricinuită de despărțirea de cea care a fost
LUCAN
HAJNALKA.
Finii BUJOR și RODICA. (13264)

Suntem alături de doamna prof. DOINA BUTA și de familiile lui DAN și CRISTI în marea durere pricinuită de decesul tatălui. Dumnezeu să-l odihnească! Familiile:ARDELEAN ADRIAN; NEGRILĂ RADU; OPREA ADRIAN; COTORACI ADRIAN. (f.3401693)

Suntem alături de familia UNC la marea durere pricinuită de pierderea mamei
UNC MARIA
și transmitem condoleanțe întregii familii. Fie-i țărâna ușoară! Familia PETRUGAN. (13285)

Transmitem sincere condoleanțe domnului director general, ing. HORGA TEODOR, pentru pierderea suferită prin decesul cumnatului,
LAZA VASILE.
Conducerea și salariații Serviciilor: Secretariat, Personal, Prețuri, Vânzări, Administrativ și Financiar-Contabilitate, din cadrul SC ARIS SA ARAD. (13296)

Ai plecat prea repede dintre noi, scumpul nostru frate,
PETCU
GHEORGHE
și ai lăsat un gol și o durere. Sora Rodica, Victor, nepoții: Claudia, Doru. (13306)

Ne-ai părăsit prea repede, scumpul nostru frate
PETCU
GHEORGHE
și ai lăsat o durere în sufletele noastre! Sora Rozi, cumnatul Ioșca și nepoții: Geta, Nelu, Carola, Berta. (13307)

Prea repede s-a stins lumina vieții tale, unchiule drag,
PETCU GHEORGHE
și n-o să te uităm niciodată! Cu durere, nepoții Marinela, Eugenio, Daiana. (13308)

Condoleanțe familiei și colegului nostru PETCU CIPRIAN și întreaga compasiune, la trecerea spre cele veșnice a celui care i-a fost tată. Dumnezeu să-l odihnească în pace! Colectivul firmei SC HOINAR TRUCK SHOP" SRL ARAD. (13317)

† COMEMORĂRI †

Cu durere și tristețe în suflet anunțăm împlinirea unui an de la despărțirea de cel mai bun tătic și bunic,
VASILE
PANTEA.
Singurătatea ce o simțim nu se poate exprima în cuvinte iar amintirea este de nesters. Ne plecăm cu tristețe și pioșenie în fața mormântului și ne rugăm bunului Dumnezeu să te odihnească în pace! Parastasul va avea loc duminică, 6 iulie 2003, la Biserica Ortodoxă din comuna COCIUBA-MARE, județul Bihor. Fiica DANIELA și nepoțelul ADI, veșnic nemângâiați. (13276)

La trecerea a 7 ani, o clipă de aducere aminte, o rugăciune și flori pe mormântul celui care a fost,

MIHULEȚIU
ACHIM.
Dumnezeu să-i odihnească sufletul în pace! Soția AURICA. (13094)

Tristă și neuitată va rămâne pentru noi ziua de 3 iulie, când în urmă cu 15 ani, apa nemiloasă a răpit dintre noi, la numai 18 ani, pe cel mai iubit fiu și frate,

PINTEA
CRISTIAN.
Dragă CRISTI, acum când fratele tău LAURENȚIU e departe, pentru noi durerea este și mai mare. Te plânge mereu: MAMI, TATI și LAURENȚIU. (13188)

Cu durere în suflet amintim celor care l-au cunoscut, că pe data de 3 iulie, se împlinesc 6 ani, de când ne-a părăsit pentru totdeauna, dragul nostru

MIRCIOV
IOAN.
Te vom purta mereu în inimile noastre. Familia. (7794979)

Tristă va rămâne ziua de 3 iulie, când se împlinesc 2 ani de când dragul meu soț,
RADU
CONSTANTIN,
m-a părăsit pentru totdeauna. Durerea din sufletul meu va rămâne mereu. Dormi în pace suflet bun! Soția ZENA RADU.

Dragă,
LILI,
s-au scurs opt ani de când ne-ai părăsit. Amintirea ta va fi mereu vie în sufletele noastre. Fiica ta SIMONA, surorile RODI și DANA, mami și tati și nepoțelul tău ALEX. (13131)

Au trecut 7 ani de la despărțirea de cel care a fost

MIHULEȚIU ACHIM,
director comercial pensionar. Din partea celor care i-au fost atât de dragi, fiica MARIANA și ginerele HANSJORK din AUSTRIA, nepoata CRISTINA din GERMANIA și nepoata ANCA și familia. Dormi în pace tatăl meu drag, Bunul Dumnezeu este alături de noi, MARIANA. (13247)

Astăzi se împlinesc 6 luni de la decesul celui pe care îndoliați îl plângem, iubitul meu tată
ITTU NICOLAU.
Parastasul sâmbătă, 5 iulie, ora 12, în Grădiște. Fiul GIGI și TINCUȚA. (13248)

† SERVICII FUNERARE †

RO STYL COMPANY
SERVICII FUNERARE COMPLETE
PRODUCĂTOR SICRIE
ARAD, STR. M. EMINESCU 22, TELEFON 214.422
Magazin deschis și noaptea
OFERIM
● SICRIE 10 MODELE DE LA 500.000 LA 3.600.000
● SICRIE LUX 4 MODELE DE LA 4.500.000 LA 20.000.000
● LENJERIE DECES 6 MODELE DE LA 300.000 la 2.000.000
● CRUCE, LUMÂNĂRI, PROSOAPE, BATISTE, MÂNERE și ȘURUBURI SICRIU
OFERTĂ SICRIU FAG CRUCE RESPETE 1.500.000
APELÂND LA SERVICII: ÎMBRĂCAT, FORMOLIZAT ȘI TRANSPORT BENEFICIAȚI DE 15% REDUCERE LA SICRIU
TRANSPORT INTERN ȘI INTERNAȚIONAL
▼PLATA ȘI DUPĂ ÎNCASAREA AJUTORULUI DE ÎNMORMÂNTARE.
PĂREREA DVS. CONTEAZĂ!
TELEFON 0744.690.121

IN MEMORIAM "KUKI"
Servicii Funerare Complete
Str. M Eminescu Nr.4
ÎN CURTE
Tel:211.929 - 0723.343.964
Magazin deschis la orice oră
OFERĂ:
SICRIE 10 modele de la 600.000 - 2.800.000
SICRIE LUX 6 modele de la 3.600.000-10.500.000
SICRIE import 70.000.000 lei
Mânere, șuruburi accesorii
LENJERIE 7 modele de la 350.000 - 1.400.000
GRATUIT !!!!
Transportul sicriului la domiciliu
ÎNBĂLSĂMATUL
Plata în Rate !!!
Transport Intern și Internațional

De azi e și mai avantajos să cumperi prin ZIUA SHOP!

ZIUASHOP În orice zi, în orice loc!

Din 7 iulie, găsești catalogul ZIUA SHOP la toate punctele de difuzare a presei!

Din 7 iulie, catalogul ZIUA SHOP se editează bilunar și e disponibil pe toată perioada valabilității sale.
Cunoști pesemne și tu avantajele sistemului de vânzari ZIUA SHOP: poți licita pentru oricare produs din catalogul ZIUA SHOP, de la prețuri de 10 ori mai mici decât în magazine!
Prin mandat poștal, telefon sau e-mail.

Din 7 iulie, ai mai multe șanse să îți cumperi ce îți dorești, cu cât îți permiți.
De la mașini de călcat la mașini de teren!

(3401677)

ZIUA SHOP

Informații la 021-224.88.88 www.ziua-shop.ro

Cielo

DAEWOO AUTOMOBILE ROMÂNIA

Ce înseamnă fiabil pe drumurile românești ?

Înseamnă să nu îți mai pese de drumurile mereu în reamenajare! La Daewoo standardele de calitate pentru construcția mașinilor sunt respectate de la intrarea pe linia de producție până când cheile noii mașini ajung în mâinile tale. Iar aceasta determină o fiabilitate deosebită.
Pentru Cielo, ți-o pot confirma zecile de mii de posesori mulțumiți!
Și nu numai atât! Un preț fără concurență și funcționare economică, deoarece beneficiază de instalarea opțională a unui kit LPG (gaz petrolier lichefiat).

Începând de la
Cielo - 6210 euro*

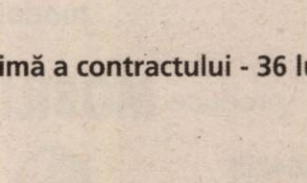

*prețul nu conține TVA (3401637)

FRANCKMAR S.R.L. Dealer unic autorizat al judetului Arad
Arad - Str. Andrei Saguna nr. 16, Calea Aurel Vlaicu bl.Z27 - Tel. 0257-251.179, 289.600

SC TAKATA PETRI - aus ARAD -

STELLT EINE PERSON FÜR QUALTÄTS MANAGMENT EIN

HAUPT AUFGABEN:
- INTERER AUDITOR GEM. DIN 19011
- PFLEGE UND STÄNDIGE OPTIMIERUNG DES MANAGEMENTSYSTEMS GEM ISO TS 16949
- ERTELLEN UND PFLEGEN VON SYSTEMDOKUMENTATION

AUSBILDUNG:
- MASCHINENBAU INGINEUR ODER QUALITÄTS WESEN (2-3 JAHRE ERFAHRUNG)

WÜNSCHENSWERT:
- INTERNER AUDITOR GEM ISO 19011
- ENGLISCH IN WORT UND SCHRIFT
- KENNTNISSE DER REGELWERKER VDA 6, QS 9600, ISO TS 16949

CV-urile se depun la sediul societății din Arad
CALEA AUREL VLAICU (la ieșirea din Arad spre Nădlac)
!nformații suplimentare la tel.0257/ 289.847 - d-nul **Roşu Victor**.

TAKATA-PETRI
Calea Aurel Valicu F.N., Arad, tel. 0257-289.847, fax 0257-272.587

(C.A. 360/2003)

ALTEX
Mult confort, puțin efort !

Cea mai mică dobândă
Cele mai mici rate

Vino şi vei avea parte doar de avantaje:
- RATE FIXE DIRECT ÎN MAGAZIN*
- dobândă 13.5% rată procentuală anualizată (23.75% la sold)
- avans 0%
- fără girant
- durata maximă a contractului - 36 luni

ALTEX
Bulevardul Revoluției
nr. 84-86, tel. 0742091390

(3401677)

*Finanțarea creditului este asigurată de către Banca Comercială Română

S.C. SATLINE S.R.L. TELEFON 251.461, 0744/507.211 SHOW ROOM ARAD, Piata Mihai Viteazul - BL. M7 - PARTER
TÂMPLĂRIE DIN ALUMINIU ȘI P.V.C.
CU GEAM TERMOPAN; PROFILE PVC TROCAL Germania; PROFILE ALUMINIU Grecia
NOU! RATE / 5 ani AVANS 0 (c.80)

BENDEA
vinde
SÂRMĂ pentru balotat
la magazinul
de pe str. Pădurii
TELEFON 228.966
(c.52)

s.c. FRANCKMAR s.r.l.
Execută
• INSPECȚII TEHNICE PERIODICE
NOU! VERIFICĂRI AMORTIZOARE
pentru toate mărcile și tipurile de mașini de până la 3,5 tone!
Programări la telefon nr. 0257-255 204 ORAR: 8 - 17
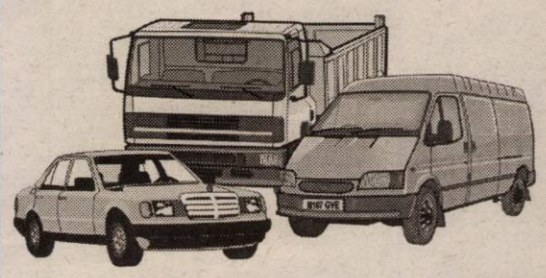
(3401637)
Angajează
VOPSITORI cu experiență
- Salarizare avantajoasă cu procent din manoperă
Informații la telefon nr. 0257-270 441
SC FRANCKMAR SRL - ARAD, Str. Andrei Șaguna nr. 16-18

(c.652) MuB TÂMPLĂRIE PVC CU GEAM TERMOPAN CALITATE GERMANĂ GEALAN Fenster-Systeme
ARAD, STR. CAIUS IACOB BL.R
FOSTUL Mag. CĂMINUL (lângă BANC POST)
[RATE până la 5 ani avans zero]
Cel mai bun! Cel mai ieftin!
Tel: 0257-213.145, 0788.391.769, 0788.391.770, 0722.528.185

s.c. CEREALCOM s.a. DOLJ
cumpără
grâu panificație (recolta 2003)
PLATA SE FACE PE LOC la următoarele centre de achiziție:
- Siloz ARAD telefon 0257-274.797
- Siloz PECICA telefon 0257-468.605
- Siloz SÂNTANA telefon 0257-462.104
- Siloz VINGA telefon 0257-460.078

Pentru cantitățile de grâu vândute societății noastre beneficiați de prima de 400 lei/kg de la stat.

Informații suplimentare puteți obține la Director Comercial Triță Augustin (telefon 0722.544.247) sau la telefoanele 0257-274.797, 0257-274.748. (2639026)

S.C. ELECTRO FIDELITY ROMANIA S.R.L.
Arad, str. Petru Rareș 75
angajează
▲ MAISTRU C-M rețele electrice
▲ ELECTRICIENI C-M rețele electrice
▲ INGINER pentru serviciul tehnic-producție rețele electrice
C.V.-urile se depun la sediul firmei prin fax: 0257-218.744 sau la adresa de e-mail: fidelity@rdslink.ro
Vor fi contactați telefonic doar cei selecționați.
Relații la tel. 0257-276.971.
(2639016)

s.c. TEHNODOMUS s.a.
angajează
ECONOMIST SAU CONTABIL cu experiență în domeniul salarizare.
Str. Petru Rareș nr. 28 Grădiște tel. 276.775, 276.613, 276.618.
(2639021)

S.C. ESCORIAL S.R.L. ARAD

ALEGEȚI din 35 de modele
(2614331)
produce MOBILIER tapițat
MAGAZIN Str. Unirii 5-7
Tel. 0744 507 359
0744 543 031
0744 507 313

Operând în peste 70 de țări cu mai mult de 50000 de angajați, grupul Holcim este unul din liderii mondiali în producția și distribuția de ciment, betoane și agregate.
Holcim
Pentru a răspunde operativ solicitărilor clienților nostri, căutăm pentru Stația de Betoane Arad:
Operator Stație de Betoane
Principale responsabilități:
- operarea stației de betoane
- producția de betoane
- preluarea și înregistrarea comenzilor de la clienți
- gestionarea materiilor prime, a materialelor și a pieselor de schimb
- livrarea betoanelor
- întreținerea utilajelor și echipamentelor în perfectă stare de funcționare

Candidatul ideal va avea:
- experiență în utilizarea echipamentelor specifice construcțiilor
- dorința de a învăța utilizarea mijloacelor de producție moderne
- spirit de echipă

Cei interesați sunt rugati să trimită un CV, însoțit de o scrisoare de intenție, până în data de 12 Iulie, la Stația de Betoane din Str. Câmpul Liniștii nr. 8 (în spatele Vămii Arad).
Tel/fax: 216.646 Relații suplimentare la telefonul : 0740 110 564.
Așteptăm cu interes candidatura Dumneavoastră!
(3401685)

WEST BANK S.A.
ARAD, B-dul Revoluției nr. 88
TELEFON: 284.888; FAX: 285.202
WESTERN UNION TRANSFER DE BANI ®
Cel mai rapid mod de a primi bani din toată lumea

ADEVĂRUL

Cotidian independent Arad

Anul XV, nr. 3951

Vineri, 4 iulie 2003 ● 20 + 8 pagini ● 5000 lei ● e-mail: adevarul@arad.ro; adv.pub@arad.ro

BRAT Publicație auditată în semestrul I 2002 — Tiraj mediu zilnic vândut: 30 531

ASTRA VAGOANE CĂLĂTORI
Singurul producător de confort din domeniu
Str. Petru Rareș 1-3
Tel: 233.651 Fax: 258.168
e-mail: astra.calatori@astrac.rdsar.ro

SĂ MAI AVEM RĂBDARE...

Ultimul sondaj de opinie nu se deosebește prea mult de celelalte, și de această dată ***partidul de guvernământ păstrând față de urmăritorii săi o distanță confortabilă***. Mai exact PSD-ul se află cu 17 procente înainte față de PNL, socotit la ora actuală principalul său contracandidat, o diferență, cinstit vorbind, greu de surmontat - de către PNL și cu atât mai puțin de către alt partid - în anul care a mai rămas până la alegerile viitoare. Firește, pe această temă se pot face o mie și una de speculații și ca să folosim o expresie sportivă, meciul se joacă până în minutul 90. Altfel spus, ***teoretic PNL-ul mai păstrează o șansă de a ocupa locul întâi***. O șansă, însă, în care nu crede nimeni, nici măcar membrii și simpatizanții PNL, pentru că ceea ce n-ai reușit în trei ani de zile este greu de presupus că vei izbuti într-un singur an.

Dincolo de toate acestea, însă, este de remarcat creșterea constantă în sondaje a PNL-ului, îndeosebi după înscăunarea ca președinte al lui Theodor Stolojan, eveniment care a avut darul să potolească vanitățile din partid și mai ales să confere un nou gir PNL-ului. Nu că acesta ar fi o personalitate ieșită din comun, în fond ***el și-a câștigat o anume aură mai puțin de pe urma funcției de prim-ministru*** pe care a deținut-o acum 12 ani - apropo, își mai amintește cineva despre vreo niscaiva treabă deșteaptă făcută de către Theodor Stolojan cât a fost prim-ministru? - ***cât mai ales de pe urma perioadei cât a lucrat la Banca Mondială***, mulți zicându-și: bine, bine, dar nu oricine ajunge să muncească la Banca Mondială, înseamnă că dacă el a fost acceptat acolo e, totuși, ceva de capul lui! Așa este, nimeni nu contestă că Theodor Stolojan nu are cap! are și încă unul bine mobilat, dovadă și modul în care și-a condus afacerile personale, dar, nici să nu absolutizăm perioada de la Banca Mondială, la urma urmelor, el nu a fost și nici nu este singurul român care a lucrat la Banca Mondială, actualul ministru al Finanțelor, Mihai Tănăsescu provenind și el tot de acolo, împreună cu Daniel Dăianu și încă vreo alți patru români.

MIRCEA DORGOȘAN

(Continuare în pagina 4)

Suspectând consumarea anticipată a fondurilor bugetare pe anul în curs

Directorul Dorin Lazăr amenință cu punerea sub control a unităților sanitare

● **Spitalele din Lipova, Gurahonț și Ineu au rămas cu vistieria goală**

● **Directorii unităților de sănătate se codesc la întocmirea listelor cu disponibilizații**

● **Sindicaliștii stau și ei ca pe jar în așteptarea acestor liste**

Pag. 6

INTERNEXT
Acces liber fără parolă!
Trafic NELIMITAT!
891234
Tarife fără TVA:
7-22.....0,04 USD/min
22-7.....0,02 USD/min
Valoarea impulsurilor telefonice inclusă.
Info: 0257-285353; www.inext.ro

Pag. 3

Eveniment pentru învățământul arădean:

LOTFI A. ZADEH, Doctor Honoris Causa al Universității „Aurel Vlaicu"

Ultima oră:
BACALAUREAT 2003

Ieri au mai picat 75 de candidați

Ieri a fost a treia probă scrisă a examenului de bacalaureat, proba la alegere. În centrele din județul Arad, s-a dat această probă din peste 20 de materii. Peste 30% din candidați au optat pentru educație fizică, probă pe care au susținut-o în cursul dimineții și al serii. Din informațiile primite aseară de la Inspectoratul Școlar Județean Arad, reiese că 75 de absolvenți au fost respinși în urma acestei penultime probe.

C. L.

Concursul „Adevărul - Sport" și-a desemnat câștigătorii

Reprezentantul „Errea" în România, Florin Bălan, a scos din urnă norocoșii

Pag. 10

POLARIS M HOLDING
Bd. Aurel Vlaicu 186
Tel: 0241 548.700
Fax: 0241 548.711
www.polaris.ro
office@polaris.ro

www.polaris.ro
Împreună pentru un oraș curat!

PARKTRONIC
Cel mai modern sistem de parcare din Romania
Modalități de plată:
- plata cu cardul reîncărcabil
- abonamente de o stradă pentru rezidenți și nerezidenți
- abonamentele pentru toate străzile
- tichete valabile o zi
- rezervări de locuri
TELVERDE GRATUIT
08008.09009

În acest număr

Talon de participare la sondajul politic inițiat de „Adevărul" **pag. 5**

Astăzi începe Festivalul Berii Kaiser **pag. 3**

Programul restricțiilor de circulație în Ungaria **pag. 3**

Replicile viceprimarului Nagy din Pecica **pag. 7**

300 de mii euro pentru amplasarea Statuii Libertății **pag. 5**

Mihai David - consilier al Primului Ministru

Mihai David, vicepreședinte al PSD Arad, a fost numit consilier al primului ministru pe probleme de investiții mari, cum ar fi: autostrăzi, Centrala de la Cernavodă ș.a.

Mihai David a deținut funcția de ministru secretar de stat în Ministerul Dezvoltării și Prognozei, minister ce a fost restructurat odată cu Guvernul Năstase.

D. ALBU

Ziua de naștere a domnului profesor universitar doctor Aurel Ardelean, rector al Universității de Vest „Vasile Goldiș", ne oferă plăcutul prilej de a-i ura deplină sănătate și multă putere de muncă în beneficiul întregii comunități academice.

La Mulți Ani!

Rectoratul Universității de Vest „Vasile Goldiș"
(3401691)

ALGLASS UȘI și FERESTRE din PVC ALUPLAST
TÂMPLĂRIE din ALUMINIU și P.V.C. NOU! ÎN RATE CU AVANS 0% - FĂRĂ GIRANȚI ȘI PLASE CONTRA INSECTELOR GRATUIT
Bd. Revoluției Nr. 26-38 Tel: 272812
Str. Roșiori Nr. 26; Tel./Fax: 289053

Meditații zilnice

Liniștește-te. Dumnezeu veghează asupra ta!

Calendar

Astăzi, Soarele răsare la ora 5 și 13 minute și apune la ora 21 și 15 minute. Au trecut 181 de zile din acest an. Au mai rămas 184 de zile până în 2004.

Praznicul zilei: Biserica ortodoxă: sf. Andrei, Arhiepiscopul Cretei, cuv. Marta ; Biserica greco-catolică: sf. Andrei Cretanul ; Biserica romano .catolică: Sfânta Elisabeta de Portugalia, Berta

A venit barza!

La Arad: Szatmari Martin, Rusu Denisa Alexandra, Voaideș Giuliana Daria, Sau Sebastian, Jivan Florin, Covaci Ioan Elisei, Zamfirachi Denis

La Ineu: Dorodi Alexandru Valentin, Vormitag Mădălin, Onița Ionel Andrei, Rezneveș Gabriel.

CINEMATOGRAFE

DACIA: Al naibii tratament (S.U.A) 12; 14; 16; 18, 20;
MUREȘUL: Parteneri neobișnuiți (S.U.A.) 10; 12; 14; 16; 18.
ARTA: 007 - Cartea junglei (S.U.A.) 16; 18; 20
SALA MICĂ: Solaris (S.U.A.) 15,30; 18,30
PROGRESUL: Afaceri dubioase (S.U.A.) 16
Nașul stresat (S.U.A.) 18

Comenzi taxi

☎ ALFA PLUS - 349.349; 256.222
☎ TAXI ALFA - 22.88.88; 25.25.26; 0723.200.301; 0745-50.60.70
☎ TAXI ARAD - 244.244; 274.444; 0722755440
☎ DIESEL STAR - 212.222; 0722.361.011; 0745.645.645
☎ EUROPA - 275.555; 0723.677.555; 0744.828.163
☎ FAVORIT - 280.000; 281.111; 0740083333; 0742409992
☎ GETAX - 280.705; 280.100; 280.548
☎ MIRCO MILI - 230.530; 230.730

„ADEVĂRUL" vă ascultă

La telefonul dimineții, 280944, între orele 9,00 - 12,00

● D-na **Silvia Pop** din Arad este nemulțumită de faptul că pe str. Cocorilor nu mai există stație de tramvai și s-a desființat și traseul de autobuz. **„Bine că au investit atâția bani în modernizarea străzii iar noi tot nu avem stație de tramvai în zonă".**

● **Drum la Chișineu Criș.** Un cititor al ziarului nostru care a dorit să-și păstreze anonimatul: **„E bine că primarul orașului Ch. Criș s-a ocupat de plombarea unui drum din localitate prin folosirea utilajelor super sofisticate. Însă ar trebui să se ocupe și de drumurile din satele aparținătoare , că și votul localnicilor de acolo va conta..."**

Redactor de serviciu, **M.P.**

La telefonul după-amiezii, 280944, între orele 15,00 - 18,00

● D-l **Vanea Valentin**, din Arad, cartierul Grădiște, este nemulțumit de faptul că nimeni nu ia nici o măsură în privința apei de culoare maronie care curge la robinet. **„De mai bine de o săptămână suntem în situația aceasta. Am anunțat Protecția consumatorului, Regia Apă-Canal, dar nimeni nu ne ia în seamă. Cei de la Apă-Canal, au spus că e din cauza consumului mare de apă".**

● **Personal redus, program redus...** D-na **M. F.** din Arad este nemulțumită pentru că la Oficiul Romtelecom din cartierul Micălaca, zona 700, s-a redus personalul și pe deasupra și programul la ghișeu. O singură persoană a rămas la ghișeu și programul pe care îl are, nu satisface solicitările arădenilor.

Redactor de serviciu, **M.G.**

HOROSCOP

Vineri, 4 iulie 2003

Berbec (21.03-20.04). Nu împărtășiți întotdeuna variantele unora dintre colegii dumneavoastră referitoare la rezolvarea anumitor probleme.

Taur (20.04-2105). Manifestați prudență și nu vă implicați în chestiuni care nu vă privesc, chiar dacă vi se solicită așa ceva.

Gemeni (21.05-20.06). Refuzați cu încăpățânare să recunoașteți că ați greșit. Nu e bine!

Rac (21.06.-22.07). Deciziile care trebuie să le luați nu vă fac prea mare plăcere. Gândiți-vă însă că ele vă pot duce în viitor o mare satisfacție.

Leu (23.07-22.08). Starea de incertitudine care domnește va ține câteva zile, apoi situația se va clarifica în întregime.

Fecioara (23.08-22.09). Deși faceți pe nepăsătorul și pe distratul, sunteți foarte atent la ceea ce se petrece în jur, așa că, cei care au impresia că vă pot duce ușor de nas, se înșeală amarnic.

Balanța (23.09-22.10). În acest sfârșit de săptămână veți fi mai comunicativ ca niciodată. Vedeți ca vorbăria prea multă să nu deranjeze pe cineva.

Scorpion (23.10-21.11). Aveți suficiente metode la îndemână cu ajutorul cărora le puteți dejuca planurile celor care vor să vă denigreze imaginea.

Săgetător (22.11-21.12). Aveți de gând să plecați în concediu? Acum e momentul cel mai prielnic pentru a petrece câteva zile împreună cu partenerul(a), departe de casă și de grijile cotidiene.

Capricorn (22.12-19.01). Întâmplările fericite care au loc pe plan perosonal își pun amprenta asupra fizicului dvs. și vă redobândiți buna dispoziție și cheful de viață.

Vărsător (20.01-20.02). Nu vă mai consumați nervos . E timpul să luați o pauză în activitate

Pești (21.02-20.03). Nu vă faceți program pentru mâine. El vă va fi dat peste cap printr-o vizită neașteptată.

MOCHETA
Arad, Piața Gării
Telefon 235.221
Mari REDUCERI DE PREȚURI
MONTAJ LA STANDARDE EUROPENE

METEO

Vreme instabilă în weekend

Vremea va fi în general instabilă. Cerul va fi mai mult noros și pe arii extinse vor cădea averse de ploaie însoțite de descărcări electrice și intensificări de vânt. În zonele de deal și munte, izolat cantitățile de precipitații pot depăși 10l/mp.Vântul va sufla slab la moderat din nord - vest.

Temperaturi maxime: 28 la 30°C. Temperaturi minime: 15 la 17°C.

Poezia, un „pământ al făgăduinței"

La Editura Fundației Culturale „Ioan Slavici" din Arad a apărut un volum de versuri postume inedite, ale preotului, dascălului și poetului Traian Rusu-Șirianu.

Culegerea reunește un număr de texte închinate ființei poporului român, istoriei, credinței și artei acestuia. Tipărită cu sprijinul familiei, cartea reprezintă atât un omagiu adus personalității polivalente a celui care a fost teologul, dascălul, literatul, într-un cuvânt omul Traian Rusu-Șirianu, dar și o contribuție la tradiția literară șiriană, în descendența marelui clasic al literaturii autohtone, Ioan Slavici, și a altor personalități care întregesc istoria culturală a județului Arad.

S. MILANCOVICI

S.C. „Adevărul" SRL nu-și asumă responsabilitatea pentru conținutul articolelor publicate, aceasta revenind în exclusivitate autorilor.

Cursul valutar*

VALORI ÎNREGISTRATE IERI, 3 IULIE 2003

Denumirea valutei	BNR	BCR		BRD		Banca Transilvania		Banca Românească		Banca Romexterra	
		C	V	C	V	C	V	C	V	C	V
Euro	37588	37500	38000	37490	37870	37500	37950	37500	37900	37500	38000
Dolar S.U.A.	32809	32500	33100	32530	32950	32400	33000	32518	32979	32500	33000
Forint	142	135	149	138	146	139	146	-	-	-	-

ADEVĂRUL
COTIDIAN INDEPENDENT ARAD
Editor: S.C. ADEVĂRUL Arad S.R.L.
COD FISCAL R 1681938 ● COD SICOMEX 19.604 ● CERTIFICAT J 02/1886 / 31X 1991 ● COD SIRUES 020956601 ● ISSN 1220 - 7489

Redacția și administrația: 2900 Arad, Bd. Revoluției nr. 81. Telefoane: SECRETARIAT - 281802, fax 280655, 280625; ADMINISTRAȚIE - CONTABILITATE - 281797; MICA PUBLICITATE - 210775; MAREA PUBLICITATE - 280904; CLUBUL PRESEI - 280989.

Consiliul de administrație: președinte - MIRCEA DORGOȘAN, telefon 281802, 280625; vicepreședinte - MIRCEA CONTRAȘ, telefon 281802, 280625; membri: LIZICA MIHUȚ, telefon 280070, ȘTEFAN TABUIA, telefon 280854, MIRCEA ȚÎȘCĂ, telefon 280904.

Colegiul de redacție: ȘTEFAN TABUIA (redactor-șef), telefon 280854; MARCEL CANCIU (șef secție foto), telefon 281701; ALEXANDRU CHEBELEU (șef secție sport), telefon 281701; GABRIELA GROZA (secretar general de redacție), telefon 280854; VASILE FILIP (șef secție cultură-învățământ-tineret), telefon 281855; 280003; IOAN IERCAN (șef secție politică), telefon 280943; DORU SAVA (șef secție social-economic), telefon 281738; NICOLAE OPREAN (șef secție actualități), telefon 281855; 280003; MIRCEA ȚÂȘCĂ (șef secție publicitate și difuzarea presei), telefon 280904; MIRCEA DORGOȘAN (președinte al Consiliului de administrație), telefon 281802, 280625.

Tiparul executat la S.C. MEDIAGRAF S.A. ARAD, str. Feleacului F.N., telefon 250902, fax 250920

„Adevărul" poate fi citit și pe Internet la adresa http://adevarul.arad.ro

Rețeta zilei

Vinete cu mămăligă

4 vinete mari, 250 g roșii, 1 ceapă, 2 căței de usturoi, 6 linguri de ulei de măsline, 500 ml supă clară, 100 g mălai grișat, 40 g cașcaval ras, sare, piper, suc de lămâie, o lingură de pătrunjel tocat, frunze de pătrunjel.

Vinetele se spală și se curăță. Se taie felii. Se curăță roșiile și se taie cuburi. Se curăță și ceapa și usturoiul, se toacă și apoi se călesc în două linguri de ulei. Se toarnă supa și mălaiul în ploaie și se fierbe amestecând continuu. Se înglobează cașcavalul și se condimentează după gust cu sare, piper și suc de lămâie. Se călesc vinetele în trei linguri de ulei pe ambele părți, se scot și se aranjează pe un platou. Se păstrează la cald. Se adaugă roșiile în tigaie, se încălzesc și se așează deasupra vinetelor. Se presară pătrunjel iar mămăliga se servește separat.

Echipa de serviciu
IOAN TULEU secretar de redacție
Bianca Felea, Adela Pop, Dina Rujan, Ramona Vidulescu tehnoredactare computerizată
Nadia Bodran, Doina Jurcă, Aurica Telcian, Dacian Toduța corectură

Utilitare

Primăria Municipiului

Program de relații cu publicul (camera 5) luni-miercuri-vineri între orele 8-12; marți-joi între orele 8-12; 15-17 - tel. 284.744, tel. centrală 281.850.

Piețe, târguri

Astăzi este zi de piață la Ineu, Lipova, Covăsânț, Mișca, Moneasa, Șepreuș, Șimand, Vladimirescu. Tot astăzi se organizează târguri săptămânale la Ineu, Șepreuș, Șimand.

Farmacii de serviciu

• Farmacia **REMEDIUM** Arad, B-dul Revoluției nr. 52-54. Program luni-vineri: 7,30-20,00, sâmbătă 8,00-14,00. Telefon 233195. * Farmacia **LIBRO PHARMA** NON STOP, Calea Aurel Vlaicu 60-68 (lângă stadionul UTA) telefon 212.992. • Farmacia **TEAHAFARM** Arad, B-dul Revoluției nr. 65. Program: luni-vineri 8-21, sâmbătă 9-13. Telefon: 254.587. • Farmacia **„OMNIAFARM"**, Calea Aurel Vlaicu, Bl. Z28, cu program zilnic de la orele 8,00-22,00. Telefon 271724. Eliberăm rețete gratuite și compensate. • Farmacia **ELPIS PHARM** Micălaca, zona Piața Soarelui, str. Voinicilor, colț cu str. Pășunii, Bl. 193, sc. A, parter. Program: luni-vineri 8-20, sâmbătă 8,30-14. Tel: 259-619.

Urgențe stomatologice...

asigură Cabinetul din str. Crișan (în spate la Gionelli). • În zilele de sâmbătă și duminică, urgențe stomatologice asigură și cabinetul din B-dul Revoluției nr. 62, ap. 17, între orele 9,00-19,00. Telefon: 256665. Și Cabinetul Stomatologic din Calea Victoriei nr. 7 A asigură zilnic urgențe, inclusiv sâmbăta, între orele 10-15. Telefon 095.565.622. Cabinetul stomatologic din B-dul Revoluției nr. 95, etajul I, asigură urgențe, zilnic între orele 8-14, telefon 282184. Cabinetul Stomatologic din str. Crișan nr. 6 (vizavi de Complexul Stomatologic) asigură urgente stomatologice. Luni-Joi: 13,30-19,00; Vineri: 9,00-15,00. Tel. 338.101. Cabinetul Stomatologic din str. Românului nr. 4 (lângă antichitățile de pe colț cu Mețianu) asigură zilnic urgențe stomatologice între orele 9-13; 15 - 20. Telefon 0744/752.020; 0723/013.704.

Sanitar-veterinare

Punct autorizat de însămânțări artificiale veterinare în Aradul Nou, str. Ady Endre nr. 21, tel. 288.292.

Dispensar veterinar

Dispensarul veterinar din Aradul Nou efectuează zilnic, orele 8-16 (sâmbăta 8-12) examen trichineloscopic, castrare porcine, ecornarea viteilor, însămânțări artificiale. Telefon 287.298.

Întreruperi de curent:

Vineri, 4 iulie: (între orele 8 - 14) str. Egalității, Arcașilor, Toporaș, Crasna, Cantemir, Petru Rareș nr.1-18 (între orele 10 - 14) str. Ardealului, Milcov, I. Jianu, Partizanilor.

Citire apometre

Vineri, 4 iulie: S. Secula, Ghe. Sion, C-tin Gurban, P-ța Eroilor, Berzei, Banatului, Pașcani, Nucului, Păcăteanu, E. Monția, Frumoasa, Ștefan Zarie, Clopotului, Lipovei, Păstorului, Zefir, Argeș, D. Cantemir, Toporaș, Arcașilor, Calea 6 Vânători, Cedrului, Sălcuța, Siret, Paltinului, V.Hugo, Toamnei, Fulgerului, Călărașilor, Plopilor, Tr. Andreica, Făt Frumos, Corbului, Moldovei, Fagului, Grozăvești, Zambilelor, I. Creangă, Păcurarilor, B. Boievod, I. Câmpineanu, C. Brâncoveanu, B. Novac, Școalei, Obedenaru.

Administrația Financiară

Administrația Financiară a municipiului Arad: Asistență contribuabili (impozitul pe venitul global) - telefon 280633, 280733, int. 199 între orele 8,00 - 12,00. Informații mai pot fi obținute la adresa de web: www.finantearad.ro.

Înregistrări în caz de deces

Biroul de Stare Civilă - decese face înregistrări după următorul program: sâmbătă și duminică, între orele 9,00-11,00. Tel. 281850.

Telefon de urgență la Poliție: 955

Noul număr de centrală telefonică al I. J. P. (Inspectoratul Județean de Poliție) Arad: 207100.

Protecția Consumatorului

B-dul Revoluției, nr. 50. Telefon: 257049.

Garda Financiară

B-dul Revoluției nr. 79, telefon: 281119.

Inspectoratul Teritorial de Muncă

Str. Episcopiei nr. 11-13, tel.: 211762, 211862, 257251.

Eveniment pentru învățământul arădean:

LOTFI A. ZADEH, Doctor Honoris Causa al Universității „Aurel Vlaicu"

În cursul zilei de ieri, Aula Magna „Iuliu Maniu" a Universității „Aurel Vlaicu" din Arad a găzduit festivitatea de decernare a titlului de Doctor Honoris Causa domnului **prof. univ. dr. LOTFI A. ZADEH**, personalitate marcantă în domeniul inteligenței artificiale, cel care a semnat, prin studiul său din 1950, actul de naștere a logicii fuzzy.

La eveniment au fost prezenți numeroși invitați, din rândul profesorilor universitari preocupați de acest domeniu. Printre aceștia se numără **prof. dr. ing. C. Miron**, de la Universitatea Tehnică din Cluj, prof. **dr. ing. N. Budișan** și **prof. dr. ing. M. Ciugudean** de la Universitatea Politehnică Timișoara, **prof. dr. ing. M. Vlăduțiu** și **prof. dr. ing. M. Petrescu** de la Universitatea Politehnică București. Acestora li s-a acordat **titlul de senator academic** al Universității „Aurel Vlaicu", diplomele onorifice fiind înmânate de **prof. univ. dr. LIZICA MIHUȚ**, rector al universității organizatoare. **„Universitatea noastră a acordat puține, foarte puține diplome de senator, pentru că dorim să aibă o acoperire în valoare"**, a precizat doamna rector.

Foto: ȘT. MATYAȘ

Ceremonia a fost deschisă, așa cum a devenit tradiție la „Aurel Vlaicu", printr-o rugăciune rostită de **prof. univ. dr. Ioan Tulcan**, decanul Facultății de Teologie.

La eveniment a fost prezent și **prof. univ. dr. Eugen Rovența**, de la Universitatea din Toronto, acesta rostind, în limba engleză, laudatio la adresa **prof. univ. dr. LOTFI A. ZADEH**, membru a numeroase societăți științifice internaționale, autor de studii și cărți, citat de mii de ori în bibliografia de specialitate.

După ce, în aplauzele asistenței, care a umplut aula, domniei sale i-a fost acordată cea mai înaltă distincție academică, a urmat cuvântul sărbătoritului; acesta a precizat statutul special pe care țara noastră îl ocupă în sufletul său, menționând personalități științifice autohtone cu care a intrat în contact.

Prof. univ. dr. LIZICA MIHUȚ a făcut referire, în discursul său, la profesiunea de credință a unui om care, condus de sentimentul unei nesecate curiozități, și-a dedicat întreaga viață științei.

Reputatul om de știință, proaspăt Doctor Honoris Causa al U.A.V., a părăsit Aula Magna în aplauzele tuturor profesorilor, studenților și invitaților.

SPERANȚA MILANCOVICI

ASTĂZI ÎNCEPE FESTIVALUL BERII KAISER

♦ În exclusivitate programul detaliat al evenimentului ♦ Cozmin Guşă şi-a anunţat prezenţa la festival

Astăzi începe Festivalul Berii Kaiser, un eveniment așteptat cu mult interes de către arădeni. Vedetele primei seri vor fi B.U.G. MAFIA, PEPE, CARMEN ȘERBAN, D.J. PROJECT ȘI ANIMAL X. Cea de-a doua zi - sâmbătă - vor putea fi văzuți pe scena Festivalului Berii Kaiser VOLTAJ, PARAZIȚII, O-ZONE, T.N.T., CANDY ȘI PACHA MAN. Ultima zi a festivalului va debuta cu muzică populară (AUREL TĂMAȘ și DUMITRU FURDUI IANCU) și se va încheia în acorduri mai moderne: DIRECȚIA 5, P.O.P.S, HI-Q, ANNE S ȘI LOS CANOS. Evident că totul se va încheia cu un grandios foc de artificii. ● Despre majoritatea formațiilor care vor apărea în cadrul festivalului se cunosc detalii. Mai puțin despre ANNE S. Această formație, mai nou apărută, a primit anul acesta un premiu MTV și a acompaniat-o pe LAURA PAUSSINI la concertul pe care l-a susținut aceasta la București. ● Pentru cei care vor să-și procure bilete la concert în zilele acestea, precizăm care sunt locurile de difuzare: Oficiile Poștale, chioșcurile roșii de ziare, magazinul Siesta (str. Horia nr.1). În plus, nu sunt de neglijat nici vânzătorii ambulanți de bilete.● La concert și-au anunțat prezența mai multe vedete și personalități: Leonard Doroftei, Dan Negru și surpriză... Cozmin Guşă. Nu vor lipsi nici reprezentanții posturilor naționale MTV și Pro Tv. ● Intrarea pe stadion se va face pe căile de acces de pe străzile Teodor Ciontea, Voluntari și Banu Mărăcine. ● Ziarul „Adevărul", partener media la acest festival, prezintă în exclusivitate pentru cititorii săi programul detaliat al evenimentului.

VINERI

ORA 16.00 - Deschiderea porților stadionului ASTRA. Primii 2.000 de spectatori vor primi 2.000 de beri gratuite.

ORA 16.30 - Recital de deschidere. Formațiile „Zerro" și „Exploziv"

ORA 17.30 - Carmen Șerban
ORA 19.00 - PEPE
ORA 20.00 - D.J. PROJECT
ORA 21.30 - B.U.G. MAFIA
ORA 22.30 - ANIMAL X

SÂMBĂTĂ

ORA 16.00 - Formații locale
ORA 17.00 - Bless vs Mc.k
ORA 18.00 - T.N.T.
ORA 18.30 - CANDY
ORA 19.30 - O-ZONE
ORA 20.30 - PARAZIȚII ȘI PACHA MAN
ORA 22.30 - VOLTAJ

DUMINICĂ

ORA 16.00 - NICOLAE FURDUI IANCU
ORA 17.00 - AUREL TĂMAȘ
ORA 19.00 - ANNE S.
ORA 19.30 - P.O.P.S.
ORA 20.00 - HI-Q
ORA 21.00 - DIRECȚIA 5
ORA 22.30 - LOS CANOS

OLIMPIU BULZAN

Cronica măruntă

● „Uzina electrică" a debranșat în luna iunie 731 de abonați casnici. La un pas de a fi debranșați se mai află alți 3500 de restanțieri din municipiu.

● Au fost virate, la Arad, cinci miliarde de lei pentru plata a 2500 de șomeri din județul nostru. Ceilalți 1500 de șomeri rămași pe dinafară, mai au de așteptat până prin 10 iulie a.c.

● Cinci IMM-uri au depus dosarele de creditare cu dobândă subvenționată. Pentru două miliarde de lei, firmele se angajează să înființeze 20 de locuri de muncă.

● Polițiștii de la circulație au oprit în ultimele 24 de ore un număr de 649 de autovehicule, au întocmit și au aplicat 164 de amenzi în valoare de 62 de milioane lei.

● În județul Arad, o gospodărie individuală are în medie 2,30 de hectare, mai întinsă decât gospodăria individuală medie la nivel național, care este de 1,63 hectare.

● Pe perioada desfășurării Festivalului Berii Kaiser, mai precis în zilele de 4-6 iulie a.c., Parktronic nu va bloca roțile mașinilor parcate pe strada Banu Mărăcine din Arad!

● Căldura mare din aceste zile i-a afectat mai ales pe cei cu probleme psihice și pe asmatici. Într-o singură zi la Ambulanță au fost înregistrate 124 de solicitări.

● Cu prilejul Zilei Naționale a Statelor Unite ale Americii, primarul Dorel Popa participă la manifestările organizate de către Ambasada SUA din București.

● Americanii de la Trinity vor sărbători ziua națională pe stadionul Astra în cadrul Kaiser Fest. Se anunță surprize plăcute.

● O proaspătă mămică susține că în secția de nou-născuți a Spitalului Matern din Arad ar exista lilieci. Noi știam că de aducerea copiilor se ocupă barza...

● Duminică, 6 iulie a.c., la Hălmagiu se organizează tradiționala nedeie.

● În cursul zilei de ieri a fost găsit cadavrul adolescentului Marius Mureșan (14 ani) înecat marți în zona balastierei din Cicir.

Pentru autovehiculele cu o greutate mai mare de 7,5 tone

PROGRAMUL RESTRICȚIILOR DE CIRCULAȚIE ÎN UNGARIA

Lucrătorii Punctului de Trecere a Frontierei **Nădlac** anticipează o nouă creștere a traficului rutier la sfârșitul acestei săptămâni. În plus există, mai nou, și restricții de circulație pe teritoriul Ungariei pentru camioanele mai mari de 7,5 tone. Programul pentru acest tip de restricții este următorul: ● în perioada 15.06-31.08.2003 (de sâmbătă de la orele 08.00 până duminică la orele 22.00) ● în cazul sărbătorilor legale maghiare - din ziua anterioară sărbătorii, orele 22.00, până în ultima zi a sărbătorii la orele 22.00 ● în perioada 01.09.-14.06.2003 - începând de sâmbătă orele 22.00, până duminică la orele 22.00. Purtătorul de cuvânt al Poliției de Frontieră, subcomisarul **Ion Mareș**, recomandă participanților la trafic ce intenționează să treacă frontiera de stat a României cu Ungaria să folosească punctele de trecerea frontierei învecinate (**Turnu, Vărșand, Salonta**). „ În acest fel sperăm să se evite aglomerația care se anunță la acest sfârșit de săptămână. De asemenea, aș dori să să-i rog pe transportatorii rutieri cu autovehicule cu o greutate mai mare de 7,5 tone (care nu transportă animale vii sau marfă perisabilă) care nu urmează a fi îmbarcate în terminalul RO-LA SZEGED, să folosească în zilele de sâmbătă și duminică parcările din apropierea punctului de trecere", a precizat **Mareș**.

OLIMPIU BULZAN

F.R.F. „încorporează" observatori de arbitri

Comisia Centrală a Arbitrilor a demarat acțiunea de selectare a observatorilor de arbitri, în vederea delegării acestora ca observatori F.R.F. Foștii arbitri divizionari care nu au depășit vârsta de 70 de ani sunt rugați să trimită o cerere scrisă prin poștă sau fax la C.C.A., în care să arate locul de muncă, nivelul cel mai înalt în care a arbitrat sau a fost observator și activitatea pe plan județean la A.J.F. sau C.J.A.

Cererea va fi trimisă la adresa C.C.A. până la data de 05.07.2003.

Vă atenționăm că cei selecționați va trebui să completeze un dosar personal ce va cuprinde pe lângă datele problemei menționate în cerere, certificatul medical și cazierul. Dosarul trebuie să ajungă la C.C.A. până în data de 12.07.2003.

Accidente rutiere

Cu o zi în urmă scriam despre producerea accidentului de la intersecția străzii Crișan cu Bulevardul Revoluției. Acum putem oferi mai multe detalii cu privire la producerea lui. Din primele cercetări ale Poliției, a reieșit că Ghinga Daniel (23 de ani) a trecut pe Bulevardul Revoluției cu un autoturism marca Fiat, deși semaforul arăta culoarea galbenă. Fiatul a intrat în coliziune cu autoturismul AR-01-SNL, condus de Negruț Cosmin Florin (23 de ani). În urma impactului a fost accidentat grav GHINGA DANIEL.

În aceeași dată, Halasz Iosif (46 de ani), a manevrat cu spatele autoturismul AR-03-TUF, pe calea Aurel Vlaicu. Din neatenție, la accidentat grav pe R.A. (45 de ani) care traversa strada pe trecerea de pietoni. Potrivit lucrătorilor de Poliție, H.I. se afla sub influența băuturilor alcoolice.

B.O.

Foto: ȘT. MATYAȘ

CURSURI

Casa de Cultură a Municipiului Arad anunță înscrieri la următoarele cursuri: secretariat - dactilografie; lb. engleză; lb. italiană; lb. germană; coafură; cosmetică; inițiere PC și cursul de calificare în profesia de disc-jokey.

Înscrierile se fac zilnic, la sediul Casei de Cultură din str. Gh. Lazăr nr. 1, între orele 10-13. Informații la telefon 211918.

ATLASSIB
O POARTĂ DESCHISĂ SPRE EUROPA

NOU
Tarife promotionale
București - Paris
de la 125€
în fiecare zi de luni, miercuri, sâmbătă
INFORMAȚII 08010 100100
NUMĂR UNIC DE TELEFON
AGENȚIE ARAD AUTOGARĂ str. 6 Vânători, nr.2 telefon 0257 - 256595
AGENȚIE ARAD CENTRU Bulevardul Revoluției, nr.35, sc. C, ap.5 telefon 0257 - 251871

★Armin MAYER Reisen★ ERIKA INVEST★
Transport de persoane Germania, Italia, Spania
ITALIA de la 95 EURO
GERMANIA de la 70 EURO
SPANIA de la 110 EURO

(c.a.)
● Asigurări medicale la prețuri minime
Str. Unirii nr.7 (la ARTEXIN - ATIC CENTER) Tel: 0257-214.399
Str. 6 Vânători nr. 2-4 0257-210.866; 214.044 0257-285.611

Cu prilejul vizitei în Arad

SCHEELE se va întâlni cu reprezentanții Consiliului Județean

Cu ocazia vizitei sale în Arad, Jonathan Scheele, șeful Delegației Comisiei Europene la București, va avea o întâlnire și cu reprezentanții Consiliului Județean Arad. Vicepreședintele CJA, **Gheorghe Falcă**, a propus ca temă de discuție proiectele de interes local și regional pentru care Aradul are nevoie de finanțare europeană. Este vorba despre prelungirea pistei la Aeroportul Internațional Arad - cu costuri estimate undeva la 8 milioane de Euro, reabilitarea drumului Julița-Gurahonț - 6 milioane de Euro și cea mai „ieftină" investiție - refacerea podului metalic de la Săvârșin - 1,5 milioane de Euro.

De asemenea, Jonathan Scheele va fi informat cu privire la autostrada Nădlac-Deva.

S. AMBRUȘ

Lucrul la înălțime costă... 25 milioane de lei

Recent, Inspectoratul Teritorial de Munca (ITM) Arad a efectuat mai multe controale, verificând aplicarea legislatiei în domeniu, în ceea ce privește respectarea normelor de protecție a muncii..Astfel , la SC Giorgio 2001 SRL, inspectorii de munca au constatat că muncitorii nu sunt dotați cu echipamente de protectie iar utilajele de lucru nu au apărătoare de protecție asa cum prevede legea. Pentru aceste nereguli, ITM a aplicat o amendă de 30 de milioane de lei, dispunând de asemenea măsuri de remediere a deficiențelor și termene de intrare în legalitate.

La o altă societate controlată de ITM - Oxia SRL - au fost constatate abateri grave de la normele de securitate și sănătate în muncă. Dintre acestea amintim: lucrătorii nu dețin viza medicală cu mențiunea „apt pentru munca la înălțime", lipsa examenului medical periodic, lipsa echipamentului individual de protecție, locurile de muncă și căile de acces nu sunt marcate și semnalizate conform standardelor legale etc.

Față de neregulile depistate, ITM a aplicat o amendă de 25 de milioane de lei, stabilind de asemenea termene de intrare în legalitate.

COSMIN TRIF

Populația României îmbătrînește

Vîrsta medie a populației și ponderea persoanelor de peste 60 de ani sînt în creștere, pe fondul scăderii natalității, relevă datele finale din recensământul populației și locuințelor.

Comparativ cu recensământul din 1992, vîrsta medie a crescut cu 2,7 ani, pînă la 37,3 ani.

Tot din recensământ reiese că româncele trăiesc mai mult, vîrsta medie a populației feminine - 38,6 ani - fiind mai ridicată decât cea a populației masculine - 35,9 ani.

O mie de adulți au grijă de 586 persoane tinere și vîrstnici, față de 642 în 1992. Numărul vîrstnicilor - persoanele de peste 60 de ani - care reveneau la o mie de adulți a crescut în perioda menționată de la 269 la 307 persoane, ca urmare a procesului de îmbătrînire demografică.

Rezultatele prezentate de Institutul Național de Statistică (INS) mai arată că aproape un sfert din populația rurală a depășit vîrsta de 60 de ani, 31% din populație și-a schimbat cel puțin o dată în viață domiciliul iar, față de recensământul anterior, a crescut ponderea persoanelor văduve și divorțate.

De asemenea, numărul mediu de copii născuți vii care reveneau la 1.000 femei în vîrstă de 15 ani și peste a fost de 1.648, față de 1.802 copii în 1992.

"Un paradox îl constituie și faptul că pe fondul scăderii la nivel național al natalității, cei mai mulți copii sînt născuți în mediul rural, mai ales în județele sărace", a declarat, joi, Aurel Camara, președintele INS.

Guvernul verifică modul de încasare a taxelor radio și TV

Corpul de Control al Guvernului va verifica, începînd de vineri, la solicitarea premierului, modul în care societatea Electrica respectă prevederile privind încasarea taxei pentru serviciile de radio și televiziune, a declarat, joi, purtătorul de cuvînt al Guvernului, Despina Neagoe.

"Modul defectuos de conlucrare cu publicul a societății Electrica va fi supus controlului, iar rezultatele investigației și măsurile luate vor fi făcute publice", a spus Neagoe.

Ea a amintit că hotărîrea de Guvern care prevede obligativitatea acestor taxe are ca scop scăderea costurilor la abonamentele pentru radio și televiziune și eliminarea actelor de sustragere de la plata acestora.

Măsuri pentru îndeplinirea eficientă a procedurilor de arestare

Procurorii de la Parchetele curților de apel și comandanții de Poliție s-au întîlnit pentru a se pune de acord ce măsuri trebuie luate în asigurarea transportului pentru anchetatori și judecători, atunci cînd arestează o persoană și aceasta trebuie dusă de îndată în fața instanței.

Procurorul general al României, Tănase Joița, a anunțat, în conferința de presă de joi, că vor fi asigurate mijloace de transport pentru procurori, judecători și avocați, pentru ca, în cazul unui arestat, acesta să beneficieze de toate prevederile și termenele legale.

Conducerea Parchetului Curții Supreme de Justiție s-a întîlnit, miercuri, cu toți procurorii generali din țară, pentru a discuta despre problemele care ar putea apărea în aplicarea noilor reglementări ale Codului de procedură penală, precum și despre măsurile privind îndeplinirea procedurilor.

Procurorul poate emite un mandat de arestare provizoriu pentru trei zile, iar dacă persoana în cauză a fost reținută de Poliție în baza unei ordonanțe pentru 24 de ore, această zi este inclusă în mandatul procurorului.

În termen de 24 de ore de la emiterea mandatului provizoriu, persoana arestată trebuie dusă în fața unui judecător. Instanța poate da un mandat de arestare pentru maxim 30 de zile, în care se includ și zilele mandatului provizoriu.

Se modernizează Spitalul Municipal

În vâltoarea problemelor apărute mereu în sistemul sanitar, Spitalul Municipal din Arad se modernizează. Numai în ultima perioadă au fost investite peste 250 milioane de lei, procurate însă din fonduri extrabugetare, mai precis din sponsorizări.

Una dintre principalele părți renovate ale spitalului este direcțiunea. **„Consider că direcțiunea este oglinda instituției. Nu mai puteam accepta să călcăm pe parchetul vechi de peste 30 de ani, murdar și deteriorat. Era mai mare rușinea să primim vizite în acele condiții. Iar depre mobilă, ce să mai spun: erau corpuri în toate culorile și în toate nuanțele", precizează dr. Teodora Olariu**, director al Spitalului Municipal Arad.

Lucrările au continuat la secția A.T.I., unde a mai fost amenajat un nou salon, cu grupul sanitar gresiat și faianțat. Secția de urologie a fost dotată cu o instalație de aer condiționat; până zilele trecute, medicii operau la temperaturi de 40° -42° C.

„Cea mai importantă realizare însă, văzută pe termen lung, constă în reducerea cheltuielilor la plata facturilor de energie termică la secția TBC. Până acum plăteam lunar peste 700 milioane de lei. Și asta numai pentru Secția TBC. Din fericire, am reușit să contorizăm căldura, măsură ce ne va scădea factura cu câteva sute de milioane de lei. Privind în urmă, mă declar mulțumită, oarecum, pentru ceea ce am reușit să fac în ultimele șase luni pentru spitalul pe care-l conduc. Cu siguranță însă, nimic din toate acestea nu s-ar fi putut realiza fără sprijinul unor oameni de suflet, cum ar fi dl. Grecu de la SC IMAR, dl Bercea de la Moneasa și fără ajutorul conducerii magazinului Cerbul Albastru", afirmă dr. Olariu.

Investițiile la Spitalul Municipal vor continua. În acest scop, Consiliul Local Municipal a alocat un buget de 3,7 miliarde de lei...

MADIANA POPESCU

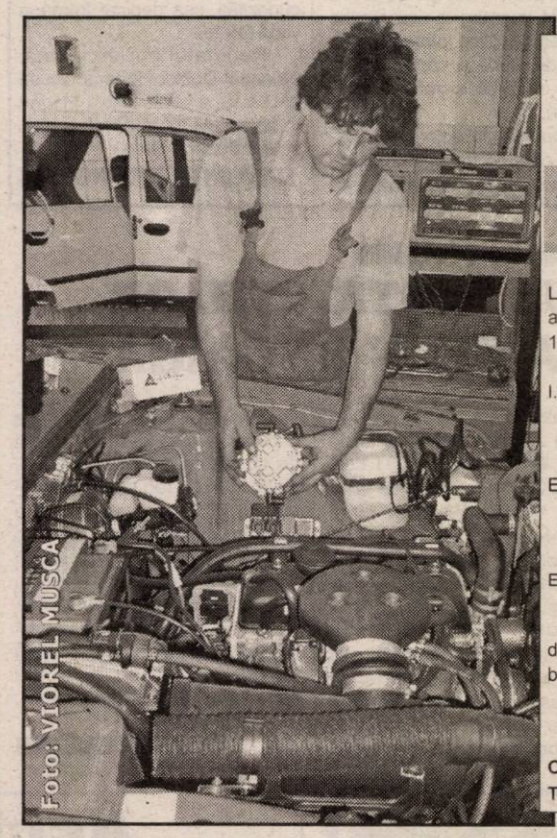

FOTO: VIOREL MUSCA

S.C. RO SERVICE INTERNATIONAL S.R.L.

ARAD, Str. Dosoftei nr. 2 (lângă piciorul podului Micălaca) Tel. 0257 - 265880

- Montează instalații pe gaz marca BIGAS LANDI și LOVATO - Italia pentru autoturisme și autoutilitare echipate cu motoare între 31 kW și 156 kW.
- Instalațiile sunt autorizate R.A.R. și I.S.C.I.R.

AVANTAJE:

- Avantaj - 50% din costul benzinei reduce cu 50% poluarea, încadrându-se în normele EURO 2;
- Prelungește viața motorului și a uleiului;
- Performanțe în utilizare;
- Este conformă cu regulamentele Uniunii Europene respectând normativele ECER 67;
- Un an jumătate garanție;
- Omologarea RAR prin înscrierea în cartea de identificare a autovehiculului a dualității GPL - benzină

NOU • ACUM ȘI ÎN RATE!

- ÎN PERIOADA 01.07-31.07 SE ACORDĂ O REDUCERE DE 1.000.000 LEI PENTRU TOATE TIPURILE DE INSTALAȚII

Anunț

Consiliul Local al comunei Semlac solicită oferte de prețuri pentru executarea lucrărilor de împrejmuire Baza Sportivă în lungime de 400 ml, până în data de 20.07.2003. Informații suplimentare la telefon 534137-534135.

Primar Stoian Letiția

Secretar Bate Ioana Gabriela

(3401701)

TOTO COM

ARAD, str. Ursului nr. 21, tel/fax 275.000

Distribuitor autorizat: BERGENBIER, HOPFENKÖNIG, STELLA ARTOIS, BECK'S

angajează

DIRECTOR DE VÂNZĂRI

CONDIȚII

- experiență managerială în vânzări
- de minim 2 ani
- permis de conducere categoria B
- disponibilitate pentru program prelungit

AGENT DE VÂNZĂRI

CONDIȚII

- experiență în domeniul vânzărilor
- permis de conducere categoria B
- disponibilitate pentru program prelungit

(3401722)

Se oferă salariu motivant, în funcție de realizări, autoturism de serviciu, climat de muncă stimulativ

Informații și CV la sediul societății

SĂ MAI AVEM RĂBDARE...

(Urmare din pagina 1)

Deci, Theodor Stolojan nu este căutuși de puțin unicat din acest punct de vedere, ***el impresionând nu atât prin curriculum vitae, cât îndeosebi prin seriozitatea pe care o afișează ca și prin cinstea cu care este creditat*** de către foarte mulți români. Aceasta, cinstea, este cea care l-a ridicat deasupra tututor contracandidaților săi la șefia PNL-ului și tot ea este cea care răsfrângându-se asupra numelui partidului a propulsat PNL-ul pe locul pe care se află în prezent. Acesta este adevărul și penelistii nu are nici un rost să se mintă, partidul ajungând unde a ajuns datorită nu nu știu căror inițiative extraordinare, ci datorită a două cauze mari și late. ***Prima:*** normala uzură a PSD-ului după doi ani și jumătate de guvernare și ***a doua***, coronița de cinste pe care Theodor Stolojan a așezat-o pe fruntea PNL-ului prin venirea sa în fruntea partidului. De fapt, Theodor Stolojan este pentru PNL ceea ce este Ion Iliescu pentru PSD sau Corneliu Vadim Tudor pentru PRM! Cum se știe, el ocupă în sondajele pentru ocuparea fotoliului de la Cotroceni, când un loc trei, când un loc patru, la distanță, ce-i drept, cam mare față de Adrian Năstase, dar, oricum, onorabilă pentru el și pentru partid.

Am insistat mai mult asupra Partidului Național Liberal și asupra lui Theodor Stolojan pentru că și unul și celălalt ar fi - dacă este să ne luăm după toate sondajele de opinie - în cărțile viitoarelor alegeri. ***La o diferență de 5-8 procente, aparent nu prea mult, dar în politică aceasta înseamnă, totuși, ceva - se află PRM-ul și Partidul Democrat***. Ce șanse în alegeri au acestea este greu de spus, probabil că dacă lucrurile vor decurge ca până acum PRM-ul ar putea repeta „figura" din anul 2000. O situație mai specială o are Partidul Democrat care de doi ani buni bate pasul pe loc, ***Traian Băsescu fiind, clar, departe de ceea ce trebuie să fie un lider de partid, el de fapt „trăgând" mai mult pentru imaginea sa și pentru un nou mandat de primar al Bucureștiului decât pentru PD***. Dar aceasta este situația și cei care l-au vrut ca președinte n-au decât să tragă ponoasele. Cum se știe, în disperare de cauză el s-a lipit de PNL, mulți întrebându-se cum a reușit Traian Băsescu să-l păcălească pe Theodor Stolojan să facă o alianță cu el, pentru că este fără echivoc că ***cel care speră să obțină nișcaiva foloase - măcar de imagine - de pe urma acestei alianțe este PD-ul***, PNL-ul putându-se descurca, evident, și singur. Dacă nu, chiar mai bine singur pentru că așa-zisul sprijin pe care PD-ul l-ar putea acorda în turul doi al alegerilor PNL-ului - dacă se va ajunge acolo și dacă omul PNL-ului este situat mai bine este o cacealma, deoarece este normal ca PD-ul să acorde sprijinul său PNL-ului, doar nu-l va acorda partidului lui Vadim Tudor sau și mai rău, dușmanului său de moarte, PSD-ul!

O situație ceva mai nuanțată din acest punct de vedere se înregistrează la Arad în sensul că, cel puțin pentru câștigarea fotoliului de primar al orașului probabil că se vor înfrunta printre alții și câte un reprezentant de la fiecare din cele două partide. Este vorba despre ***Gavril Popescu*** și ***Gheorghe Falcă***, ambii tari pe poziție, ambii cu priză la electorat și ambii temuți în orice confruntare verbală, publică. Rămâne de văzut cum vor ști ei să folosească cât mai util timpul rămas până la alegerile din anul viitor. Nu am pomenit nimic despre ***PUR*** pentru că „silențiumul" este aici total, gura târgului vorbind totuși despre candidatura lui ***Dan Ivan***, un politician cu experiență și care ar putea să încurce multe socoteli. La fel de misterios stau lucrurile și în privința PSD-ului care, cel puțin până la ora actuală, nu și-a desemnat încă „catindatul" pentru disputa de anul viitor. Cum este de așteptat ***pe la colțuri se vorbește ba despre unul, ba despre ... alta***, dar care este adevărul nimeni nu știe nimic precis. Sau dacă îl știe, nu vrea să-l spună.

Să avem însă răbdare, până la intrarea în linie dreaptă a campaniei de alegeri nu mai este mult, deși între noi fie vorba, unii se află deja de mult în campanie...

Talon de participare

1. Dacă mâine ar fi alegerile, cu ce partid ați vota?

.....

2. Care credeți că ar fi personalitatea politică (sau din afara politicii) pe care ați alege-o în funcția de primar al Aradului?

.....

Notă: talonul de participare apare și în ziarul de luni, 7 iulie.

Deputatul Titus Gheorghiof este supărat pe Primărie, Prefectură și CJA

Deputatul liberal arădean Titus Gheorghiof i-a criticat, în cadrul conferinței de presă de ieri, pe reprezentanții Prefecturii, Primăriei și Consiliului Județean deoarece aceștia nu au invitat parlamentarii arădeni să participe la discuțiile pe care ambasadorul Jonathan Sheele, șeful Delegației Comisiei Europene în România, le va avea săptămâna viitoare cu oficialitățile arădene cu ocazia deschiderii Centrului de informare europeană Arad.

Titus Gheorghiof a declarat că nu înțelege de ce nu a fost invitat să participe la discuții. „Oricum, domnul ambasador știe tot ce se petrece în Arad, iar cei ce vor fi la întâlnire trebuie să conștientizeze faptul că, dacă nu vor fi sinceri, vor pierde credibilitatea". Deputatul liberal a mai spus că a avut întâlniri cu domnul ambasador și l-a informat despre potențialul agricol și proiectele de dezvoltare ce se pot efectua în județul Arad. De asemenea, o altă problemă ce s-ar putea rezolva cu fonduri europene ar fi redarea Cetății orașului Arad prin mutarea unității militare.

D. ALBU

Kiraly Andras, președinte al UDMR Arad:

„Vom avea candidat la Primăria Arad"

Liderul Kiraly Andras a declarat în cadrul conferinței de presă de ieri că formațiunea pe care o reprezintă va avea, la alegerile viitoare, un candidat pentru funcția de primar al Aradului. UDMR Arad: „Totuși, este prematur să numim acum o persoană deoarece Consiliul Reprezentanților Unionali (CRU) va vota strategia pentru viitoarele alegeri. După aceea organizațiile locale vor avea autonomie pentru a-și stabili candidații la primării și consilii".

D. ALBU

300 mii de euro pentru amplasarea „Statuii Libertății"

Kiraly Andras, președinte al UDMR Arad, a declarat, în cadrul conferinței de presă de ieri, că până la mijlocul lunii august Uniunea dorește să finalizeze strângerea celor aproximativ 300 de mii de euro necesari pentru restaurarea și amplasarea „Statuii Libertății". Întrebat de către redactorul ziarului „Adevărul", dacă Guvernul Ungar a alocat bani pentru amplasarea „Statuii Libertății", Kiraly Andras a precizat că acesta nu s-a implicat, banii proveniți din Ungaria fiind de la fundații sau societăți civile.

Levente Bognar, președintele Consiliului Reprezentanților Județeni al UDMR Arad, a trecut în revistă activitatea internă a UDMR Arad. *S-au finalizat alegerile pentru cele două locuri la Consiliul Reprezentanților Unionali (Czister Kalman, Levente Bognar), de drept făcând parte Kiraly Andras, deputatul Tokay și președintele organizației de tineret. *Au avut loc alegeri în 32 de organizații locale și în nouă organizații de cartier.

Kiraly Andras s-a arătat destul de mulțumit de colaborarea cu partidul de guvernământ, care a dus la realizarea mai multor obiective de interes pentru comunitatea maghiară: introducerea limbii maghiare în administrație și justiție, unde maghiarii au o pondere de peste 20%, accelerarea retrocedărilor imobilelor bisericești etc.

DANIEL ALBU

Pentru schimbarea sistemului public de pensii

Liberalii arădeni au strâns 3000 de semnături

În urmă cu ceva timp anunțam, în ziarul „Adevărul", că Organizația Județeană a PNL Arad a început strângerea de semnături pentru susținerea dublării pensiilor medii pentru agricultori începând cu data de 1 ianuarie 2004. Punerea în practică a propunerii liberale implică un efort bugetar de 7.000 miliarde de lei anual.

Inițiativa liberală, care se desfășoară la nivelul întregii țări, vizează și recalcularea pensiilor tuturor foștilor salariați pensionați înainte de intrarea în vigoare a Legii nr. 19/2000, indiferent de domeniul în care au activat aceștia, efortul financiar implicat fiind de 20.000 miliarde de lei pe an.

Secretarul general al PNL Arad, Cornel Haristiade ne-a declarat că organizația județeană a adunat peste 3000 de semnături pentru susținerea modificării Legii 19/2000, care au fost și trimise la centru. Strângerea de semnături continuă zilnic, în fața sediului PNL Arad. În opinia liberalilor, această măsură este singura care poate elimina inechitățile grave din sistemul public de pensii, cauzate de promovarea unei legislații haotice.

D. ALBU

Democrații arădeni pregătesc strategia electorală

Membrii Biroului Permanent Județean al PD Arad s-au întrunit, ieri seară, pentru a nominaliza comisia de organizare a alegerile locale din 2004. De asemenea, s-au pus primele baze de strategie electorală. Până la închiderea ediției, am aflat că Nicu Iotcu, vicepreședintele organizației județene a fost numit șeful comisiei de organizare a alegerilor.

D. A.

Liberalii sunt (ne)mulțumiți de noua Constituție

Conferința de presă de ieri a Partidului Liberal, filiala Arad, a fost condusă de către deputatul Titus Gheorghiof, președintele liberalilor arădeni și vicepreședintele Paul Valentin Neamț.

„Suntem mulțumiți, într-o proporție destul de mare, în ceea ce privește noua Constituție și nemulțumiți că două propuneri ale PNL nu au trecut", a declarat deputatul Titus Gheorghiof. Propunerile pe care le-au făcut liberalii se referă la competențele celor două camere. Senatul să aibă rolul de Cameră Superioară în care să ratifice tratate, să discute probleme de politică externă, numiri de ambasadori etc, iar Camerei Deputaților să-i revină rolul de legiuitor în România. **„Odată va trebui să facem și acest lucru. Eu sunt sigur că după 2007, când vom intra în Europa, nu vom avea cele două camere așa cum sunt în prezent"**. A doua problemă ridicată se referă la ordonanțele de urgență, care din punctul de vedere al liberalilor ar trebui scoase sau date numai în cazurile de urgență.

La capitolul mulțumiri, Gheorghiof a spus că este bine că s-a acceptat prevederile privind imunitatea parlamentarului. **„Imunitatea trebuie să fie doar pentru declarații politice, nu pentru că îl bat pe unul pe stradă și spun că eu sunt parlamentar"**.

Vicepreședintele Valentin Neamț s-a arătat nemulțumit de declarațiile făcute la RCS, în cadrul emisiunii „O oră cu Dani Dascălu", de către executivul Primăriei Arad (Dorel Popa, Emanoil Voicu și Levente Bognar). Valentin Neamț a precizat că realizările cu care „s-au lăudat" invitații emisiunii, au fost începute încă de când domnia sa era primul edil al Aradului: zona industrială; începerea lucrărilor pe strada Cocorilor etc.

DANIEL ALBU

Precizare

În cotidianul „Adevărul" - Arad nr. 3940 din 21 iunie 2003, pag. 5, la rubrica „Averile aleșilor locali..." la poziția subsemnatului, printre altele, se menționează că dețin în proprietate o mașină DACIA (1980) și un tractor (1978) ceea ce nu corespunde realității. N-am posedat niciodată și nici în prezent nu posed asemenea bunuri.

Pentru o corectă informare a cititorilor rog să se publice într-un viitor număr al ziarului precizările făcute mai sus.

IOAN LERIC,
consilier local Bârzava

N.R. Precizăm că informațiile privind averile aleșilor locali le preluăm de pe site-ul Consiliului Județean.

Averile aleșilor locali din Șagu

RONCOV FRANCISC - primar
Clădiri: o garsonieră (1992); jumătate dintr-o casă de locuit (1996)
Mașini: Dacia (1975)

DRĂGAN ȘTEFAN - viceprimar
Terenuri: agricol - 2 hectare (1999)
Clădiri: o casă de locuit (1972)
Mașini: Dacia 1300 (1987)

ANGHEL LIVIU - consilier local
Terenuri: agricol - 10 ha (1991); intravilan - 0,08 ha (1993)
Clădiri: o casă de locuit (1996)
Mașini: Ford (1981);

BRÂNEȚ EMILIA - consilier local
Terenuri: agricol 5,5 ha (1991-1996)
Clădiri: un apartament - 1993; o casă de locuit (1996)
Mașini: Dacia (2000);

CONTRAȘ GHEORGHE - consilier local
Terenuri: agricol 26,95 ha (1991-2002)
Clădiri: o casă de locuit (1982)
Mașini: Opel (1998)

COSTEA GHEORGHE - consiljer local
Terenuri: agricol - 3 ha (1991)
Clădiri: casă de locuit (1996)
Mașini: Mercedes (1986)

DAN ADRIANA - consilier local
terenuri: agricol - 13 ha (1991-1997)
Clădiri: o casă de locuit (1996); un spațiu comercial (1996)
Mașini: Lada 1200 (1978); Moskvich 1500 (1979); tractor U650 (1975); sapte utilaje agricole

DUMITRU EMIL - consilier local
Terenuri: agricol - 6 ha (1990)
Clădiri: o casă de locuit (1962)

FELNECAN VASILE - consilier local
Terenuri: agricol - 9,16 ha (1991)
Clădiri: casă de locuit (1960)
Mașini: Tractor U650

HEDREA IOAN - consilier local
Terenuri : agricole - 50 ari (1990)
Clădiri: o casă de locuit (1996)
Mașini: Dacia 1300 (1975)

MIHAI DUMITRU - consilier local
Terenuri: agricol - 6,40 ha (2002)
Mașini: două Dacii Break (1997-2002); o Dacie Pick Up (1998)

NOJA IOAN ADRIAN - consilier local
Terenuri: agricol - 26 ha (1996-2002)
Mașini: un tractor U650 (1985); Gaz (1959); Fiat Regata (1985); semănătoare SPC 6 (1985)

POPA EMIL - consilier local
Terenuri: agricol - 0,5 ha (1990)
Clădiri: un apartament (1999)
Mașini: Dacia (1999)

STANOREAN DORU - consilier local
Terenuri: agricol - 63,25 ha (1991-2002)
Clădiri: o casă de locuit (1996)
Mașini: Ford (1996); Tractor U650 (1992); mașini agricole (1991)

TARCEA DUMITRU - consilier local
Terenuri: agricol -10 ha,(1991)
Clădiri: un apartamnet (1990); o casă de locuit (1996)
Mașini: Dacia (1999); un tractor (1975); mașini agricole: semănătoare, prăsitoare, disc.

Suspectând consumarea anticipată a fondurilor bugetare pe anul în curs

Directorul DSP, Dorin Lazăr, amenință cu punerea sub control a unităților sanitare

Ieri, directorii de spitale s-au prezentat total nepregătiți la ședința la care au fost convocați de către Direcția de Sănătate Publică. Deși trebuia să aibă definitivate listele cu persoanele care vor fi disponibilizate, capii unităților spitalicești sperau că încă se mai pot atrage alți bani la buget. Din păcate însă, acest lucru nu e posibil. Mai mult decât atât, directorul Direcției de Sănătate Publică Arad, dr. Dorin Lazăr, le-a dat un ultimatum pentru întocmirea statelor de funcții în baza cărora se vor putea face disponibilizările: și asta până în cursul zilei de astăzi. În caz contrar, se poate ajunge la sancțiuni...

Trei spitale falimentare

În urma alocării bugetului pentru anul în curs, trei spitale din județ sunt falimentare. Este vorba despre unitățile din Lipova, Gurohonț și Ineu, care au cheltuit deja banii alocați pentru întregul an. Nici directorii unităților cu pricina și nici reprezentanții DSP nu știu ce se va întâmpla. În această perioadă se întocmesc noi adrese către Prefectură și către Ministerul Sănătății. Șansele lor de izbândă însă sunt minime... Un alt lucru demn de menționat: contractul cu CAS este deja semnat pentru o anumită sumă.

Din categoria unităților care și-au cheltuit deja bugetul face parte și Spitalul Municipal. Din fericire, în cazul acestuia mai sunt măcar bani de salarii. Dar și asta numai până în luna octombrie. În schimb pentru medicamente, alimente și alte produse necesare...Dumnezeu cu mila.

Directorul DSP - dr. **Dorin Lazăr** - s-a arătat nemulțumit de modul în care decurg lucrurile; afirmând: „Voi solicita un control de la Direcția Muncii pentru că există niște semne de întrebare legate de modul în care au fost cheltuiți banii. Iar despre statele de funcții, ce pot să spun?

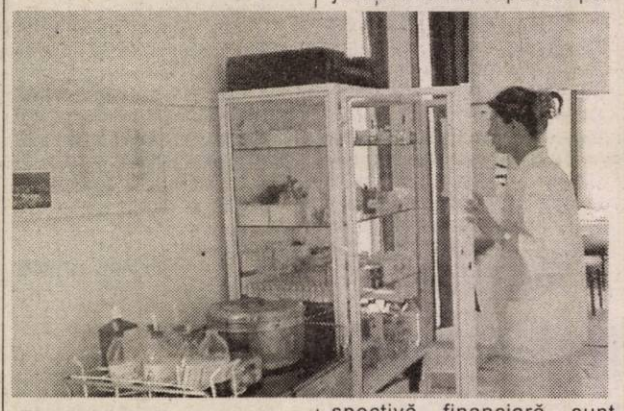

Directorii trebuie ca până mâine să întocmească lista cu disponibilizările. Un alt aspect pe care se pare că aceștia (directorii - n.n.) nu vor să-l înțeleagă e acela că timpul trece și banii se duc pe salarii. Iar cu cât trece mai mult timp, cu atât crește și numărul celor care urmează a fi disponibilizați."

Nemulțumirile legate de bani sunt multiple, începând cu cele mai mari spitale până la cele mai mici. Spre exemplu, la Municipal au fost alocate 118 miliarde de lei. Dar cum au fost calculați acești bani? E o întrebare la care tot încearcă să răspundă conducerea spitalului, dar, din păcate, nu reușește. „Nouă ni s-au alocat banii ca fiind spital municipal. Nimeni nu ține însă cont de faptul că zece secții ale municipalului au adresabilitate pentru întregul județ. Dar diferențele de la județean la municipal din perspectivă financiară sunt enorme. De exemplu, pentru un pat de urologie, un spital județean primește 1.000.041 lei, iar municipalul primește pe același pat numai 240.000 lei. Dacă bolnavii din județ ne solicită trebuie să le acordăm asistență, sau ce să facem ? Să le spunem că guvernul ne consideră doar municipal? Cât despre disponibilizări, într-adevăr ele vor afecta doar 75 de cadre. Deși numărul lor s-a redus comparativ cu cifra propusă inițial (238), normele ne impun exact opusul a ceea ce ne-am propus noi. Adică, noi ne-am gândit ca un procent mai mare din numărul disponibilizaților să fie reprezentat de personal auxiliar și să reducem mai puțin personal sanitar. Noile norme prevăd exact contrariul. Păi cum se poate vorbi de calitate dacă reducem atâtea cadre medicale, în condițiile în care noi lucrăm cu un deficit de personal de 25%?", se întreba, și pe bună dreptate, dr. **Teodora Olariu**, director al Spitalului Municipal Arad.

Am încercat să luăm legătura și cu directorul Spitalului Județean , dar secretara dumnealui ne-a informat că este retras într-un birou cu directorul adjunct pentru a întocmi statele de funcții! Dacă numărul celor disponibilizați va rămâne sau nu cel dat ieri publicității de către dr. **Mircea Faur**, adică de 75 de persoane, vom afla în cursul zilei de astăzi.

Sindicaliștii de la Sanitas stau și ei „pe jar". Până când nu li se transmite lista oficială cu numărul disponibilizaților nu le rămâne decât să aștepte.

MADIANA POPESCU
Foto: **ȘTEFAN MATYAȘ**

Accente

Gesturi minimale

Am urmărit decernarea premiilor „Flacăra" pe 2002. O festivitate modestă, dar de bun-simț. Printre laureați, Horia Roman Patapievici, Dan Puric, Victor Rebengiuc, istoricul acad. Dan Berindei. Premiul, la vedere, o diplomă. În „spate", probabil s-or fi dat și ceva bani, dar nu mulți. Întâmplarea a făcut ca în aceeași zi să văd cum Octavian Paler era decorat de către președintele Ion Iliescu. Din punct de vedere material, iar nu era nu știu ce - o decorație, un titlu onorific de „cavaler"...

Desfășurate aiurea și în timp diferit, cele două ceremonii au avut totuși puncte comune. Mă uitam la acești bărbați adevărați ai culturii noastre, ai spiritualității românești... Toți erau marcați de eveniment deși, cum spuneam, nu li se înmânaseară cecuri în euro sau dolari, și nu primiseră nici măcar a mia parte din cât încasează un tenisman, un boxer ori un fotbalist. Probabil, nici nu s-au gândit la toate acestea. Mulțumirea lor, una vădită, era de altă natură. Din ce trăire intimă se hrănea, oare, emoția plăcută a acestor personalități?

Poate greșesc, dar am avut impresia că toți erau niște copii-maturi, dacă mi-e permisă sintagma. Mulțumirea lor era sinceră, curată, dovadă și spiciurile pe care și le pregătiseră cu grijă, și părea motivată de banalul fapt de a fi fost băgați în seamă. Era o confirmare de-o clipă că sunt vii, că există. Că mai există pentru semenii lor, că truda lor este apreciată, că nu trăiesc în zadar. Or, pentru acești oameni frustrați de multe dintre plăcerile pământești, care și-au făcut din viață un alt modus vivendi decât cel comun, care s-au izolat în cetatea lor intimă, stăpâniți demonic de harul neastâmpărat al creației, cu frământările inevitabile care apar - oare, merită, există vreun sens în tot ce fac, vor bucura ei, creația lor măcar un spirit, două - pentru acești oameni faptul că sunt băgați în seamă contează enorm.

Bunăoară, Paler, un spirit pe cât de vast pe atât de profund. Un om parcă pedepsit să fie frământat de întrebări metafizice, să descopere sensuri pentru condiția umană, ca apoi să se întrebe, inevitabil și de nenumărate ori dacă ceea ce face are sens, dacă vreun rând, vreo idee din scriitura sa vor face să vibreze vreo coardă de suflet, să stârnească o altă minte. Când îți pui asemenea întrebări, te gândești inevitabil dacă nu cumva împărtășești destinul lui Sisif sau măcar al lui Don Quijote. Iar faptul că, brusc, peste chinul întrebărilor, peste îndoieli vine o clipă în care Imnul țării tale este întonat doar pentru tine, Paler Octavian, nu poți să nu-ți spui - chiar dacă și asta este o iluzie - că parcă truda, sacrificiile n-au fost zadarnice.

Mă uitam, cum spuneam, la acești bărbați adevărați și am înțeles, brusc, cât de ușor putem răsplăti, bucura, asemenea valori și cât de greu ne vine să facem gestul cuvenit. Unii se sting, pleacă dintre noi frustrați de acest gest, fără să fi primit măcar o diplomă, că nici asta n-ar fi puțin lucru.

TRISTAN MIHUȚA

127 de ani de la înființarea Crucii Roșii

Înființată la 4 iulie 1876, Societatea Română de Cruce Roșie s-a implicat de-a lungul timpului în tot felul de activități de întrajutorare; de la acordarea asistenței medicale pe front, până la realizarea mai multor programe legate de viața de zi cu zi, sănătate, educație...

În acest an, Crucea Roșie lansează un nou program, elaborat de Uniunea Europeană, care se referă la siguranța copiilor pe drumurile publice. **„Potrivit unui recent raport UNICEF, accidentele rutiere reprezintă cel mai mare pericol pentru viața și sănătatea copiilor între 7 și 11 ani. În acest context, filiala arădeană de Cruce Roșie va desfășura mai multe acțiuni menite să asigure acordarea primului ajutor și cunoașterea regulilor de circulație pe drumurile publice de către tineri"**, precizează d.na **ludita Cuvineanu**, director al filialei arădene de Cruce Roșie.

În Arad, membrii Crucii Roșii își sărbătoresc ziua la Ștrandul Neptun, participând la demonstrații de prim ajutor, măsurări de tensiune gratuite, distribuire de pliante, testări ale copiilor privind regulile de circulație. De asemenea, împreună cu Inspectoratul județean de Poliție, voluntarii Crucii Roșii vor dezbate probleme de acordare a primului ajutor.

M.POPESCU

Aradul - locul trei pe țară la porcine

Conform datelor furnizate de Direcția Județeană de Statistică Arad, județul nostru ocupă locul trei pe țară în ceea ce privește efectivul de porcine. Din totalul de 8.229.347 de capete câte există la noi în țară, Aradul deține 4,5 la sută, adică 370.321 de porcine.

„În ceea ce privește efectivele de animale din vestul țării, Aradul ocupă locul doi, după Timiș, la bovine, porcine, păsări și locul întâi la cabaline, ponderea în gospodăriile individuale fiind de 84,4 la sută", declară Florica Grec - director la Direcția Județeană de Statistică Arad.

N. BODRAN

Între Arad și Bekes

Deponeuri ecologice în oglindă

Consiliul Județean Arad a primit, ieri, vizita unei delegații formate din reprezentanți ai Comisiei Economice din Bekes - Ungaria. La discuțiile care s-au desfășurat la Casa de Oaspeți, pe parcursul a trei ore, au participat reprezentanții Camerei de Comerț Arad, Regiei de Apă Canal, Agenției de Mediu, președinții comisiilor economice și de dezvoltare din cadrul CJA.

Pe parcursul întrunirii au avut loc informări cu privire la stadiul dezvoltării celor două județe, partea română reliefând sprijinul acordat de maghiari în obținerea de fonduri PHARE pentru modernizarea stației de epurare de la Lipova.

După încheierea discuțiilor, delegația maghiară s-a îndreptat spre Moneasa pentru a vizita Centrul de pregătire profesională pentru funcționarii publici din administrația locală.

SORINA AMBRUȘ

Birouri noi de Poliție la Miorița și Fortuna

Poliția Municipiului Arad a înființat două noi birouri de Poliție în cartierele arădene. Este vorba de cel din cartierul Micălaca, vizavi de piața Miorița și de cel din cartierul „Aurel Vlaicu", situat peste drum de piața Fortuna. Arădenii sunt așteptați zilnic cu sesizări și reclamații la noile birouri. În plus, vechiul birou din piața „Mihai Viteazul", nu va mai fi destinat doar reclamațiilor venite din piață, ci tuturor sesizărilor cetățenilor. Se intenționează ca în viitorul apropiat să se înființeze birouri de Poliție în toate cartierele Aradului. De asemenea se dorește deschiderea unui birou de Poliție pe Bulevardul Revoluției. O astfel de inițiativă ar fi mai mult decât necesară, având în vedere că majoritatea magazinelor din zona centrală au în vitrină afișe jenante (care ne dau un iz de țară bananieră): „ATENȚIE ! ÎN ACEST MAGAZIN ACȚIONEAZĂ HOȚII DE BUZUNARE !". Ca să nu mai vorbim de raliurile nocturne care nu o dată s-au soldat cu mașini avariate și victime...

OLIMPIU BULZAN

În sprijinul studenților la drept:

Cursuri de drept public și civil

La editura „Concordia" din Arad au apărut recent două volume al căror continut le face utile tuturor celor care studiază dreptul. E vorba despre lucrarea **Elemente de drept civil - persoanele**, al cărei autor este lect. univ. Petru Ciacli, și de **Elemente de drept public. Curs teoretic și practic**, a prof. univ. dr. Eugen Popa și asist. univ. drd. Lucian Cristian Teodor.

Cursul de drept civil e realizat într-o manieră sintetică, schematizată, înlesnind utilizarea sa de către studenți. Notele de subsol se constituie într-un instrument util pentru cei ce doresc aprofundarea unor anumite aspecte.

Lucrarea **Elemente de drept public. Curs teoretic și practic** se adresează în primul rând studenților care studiază dreptul ca disciplină complementară, respectiv celor care frecventează facultățile de științe economice. Volumul cuprinde, pe lângă aspectele teoretice, și exemple practice, modele de lucru, soluții ale instanțelor judecătorești sau ale practicii administrative.

SPERANȚA MILANCOVICI

Record în munca la negru

În cadrul unui control efectuat, recent, de către Inspectoratul Teritorial de Muncă (ITM) Arad, la SC Tibor Tobaco din Aluniș, au fost depistate grave nereguli de muncă. Astfel, din verificările foilor colective de prezență și a contractelor de muncă a ieșit la iveală faptul că din 69 de muncitori firma folosea „la negru" nu mai puțin de 47 de persoane. „Existau contracte de muncă, numai că acestea au fost încheiate ulterior datei primirii la lucru a oamenilor, ceea ce nu este legal. În plus, așa-zisele contracte nu au fost semnate de către salariați și nici de către reprezentantul legal al societății, deci nu sunt valabile"- explica Florina Ghile, purtătorul de cuvânt al ITM Arad.

De asemenea, în cazul unui salariat unitatea nu a depus la ITM , în termenul legal, actele de încetare a contractului de muncă.

Pentru aceste nereguli, SC Tibor Tobaco a fost sancționată cu o amendă de 50 de milioane de lei, stabilindu-se în plus termene ferme de intrare în legalitate.

C. TRIF

Replicile viceprimarului Nagy, din Pecica

Disputele dintre consilierii locali pun în pericol construcția sălii de sport din Pecica. Acesta a fost titlul unui articol apărut, săptămâna trecută, în ziarul nostru, articol ce a avut darul de a-l irita la culme pe viceprimarul comunei Pecica, Ștefan Nagy. Asta în ciuda faptului că viceprimarul a avut, în acel articol, posibilitatea să-și expună punctul de vedere, iar ziarul Adevărul i-a prezentat poziția fără nici o intervenție asupra declarațiilor. Cu toate acestea, Ștefan Nagy este foarte nemulțumit și ne-a expediat, pe calea Internetului, un drept la replică din care, sinceri să fim, n-am înțeles care îi sunt obiecțiile. Redăm mai jos ceea ce se dorește a fi un drept la replică, dar cu precizarea că ne vom permite să revenim cu câteva comentarii, în speranța de a-l lămuri definitiv pe domnul Nagy.

„Stimate redacție !

Contradicția dintre titlul ales de Cosmin Mihuța sau de redactor: Disputele dintre consilierii locali pun în pericol construcția sălii de sport din Pecica, și esența textului articolului publicat în Adevărul de Arad din 26 iunie ... „În Consiliul Local s-a supus la vot, hotărârea a trecut. Atâta doar că noul amplasament se află exact deasupra conductei de gaz a schelei de petrol din Pecica. Până nu se soluționează această problemă nu știm ce va fi. Lucrările sunt blocate nu știm dacă pentru mutarea acestei conducte compania care finanțează lucrarea va aloca noi fonduri. Vom avea o nouă ședință, să vedem ce putem face"... duce la concluzia că ați dorit să creați o furtună într-o oliță. Titlu bombastic, articol parfumat cu conflicte zise de dumneavoastră interetnice în care se regăsește crudul adevăr: hotărâre valabilă, deci de executat, conductă de gaz existent care pe moment blochează lucrările, căutare de ieșire din impact. Unde dai și unde crapă ? Asta da, ziar de opinie publică, titulat: Adevărul. Circ să fie, fie el și nefondat. Mă întreb: unde aș găsi un pic de moralitate în această situație, stimată redacție ? Nagy Ștefan, viceprimarul comunei Pecica".

Din rândurile trimise de domnul Ștefan Nagy (sau Istvan Nagy, după adresa de e-mail) înțelegem doar că acesta e nemulțumit: Numeroasele dezacorduri între cuvinte, dar și între idei, ne aduc în imposibilitatea de a afla cauzele acestei nemulțumiri. Ca să folosim un cuvânt drag domnului viceprimar, gramatica domniei sale se dovedește a fi, încă, la stadiul de oliță. Probabil că viceprimarul comunei Pecica n-a înțeles prea bine cele publicate în ziarul Adevărul, probabil că în altă limbă cuvintele nu sună bine, dar în limba română, credem că cele apărute în ziarul nostru sunt destul de clare. Vom face o analiză scurtă, dar la obiect, pentru ca și domnul Nagy să înțeleagă ceea ce a apărut în ziar și, prin asta, să-i calmăm nemulțumirile. În primul rând, disputele dintre consilierii locali există, dovadă chiar declarația lui Ștefan Nagy: „Pentru mine a fost doar o dispută între consilieri și atât, nu între români sau maghiari". Mai mult, domnul Nagy, cum bine subliniază și în dreptul la replică, recunoaște că lucrările sunt blocate (adică stopate), deci nu înțelegem unde este contradicția cu titlul care spune că această construcție este pusă în pericol. Conform DEX, pericol înseamnă situație care amenință existența sau integritatea cuiva sau a ceva; circumstanță amenințătoare; primejdie. Așadar, construcția este în primejdie, ba chiar mai mult, e blocată, cum spune Ștefan Nagy. Unde e contradicția domnule viceprimar ?

Ștefan Nagy încearcă, prin dreptul la replică, să intre pe o pantă alunecoasă, sugerând că am dori să creăm probleme interetnice prin această dispută. Or, problema interetnică există, cum spuneam, în cadrul consiliului local, pentru că ne îndoim că maghiarii sau românii din Pecica sunt chiar atât de preocupați de zona în care va fi amplasată sala de sport. Oare nu cumva consilierii păstoriți de dumneavoastră luptă pentru ca această sală să fie într-o anumită parte a comunei, unde minoritatea maghiară e preponderentă ? Argumente există, în special procesele verbale de la ultimele două ședințe de consiliu local, dar și declarațiile unor consilieri locali. În prima ședință, din 13 iunie, împotriva noului amplasament au votat consilierii Molnar, Korda și Boloni, iar consilierul Kelemen s-a abținut. În ședința din 17 iunie, împotrivă au votat consilierii Molnar, Kelemen și Korda. Și atunci vă întrebăm: cine creează probleme interetnice pentru o banală sală de sport ? Poate veți reciti, de două, trei, patru ori, cât va fi nevoie, articolul publicat de Adevărul și veți observa următorul paragraf: „Maghiari sau români, tinerii din Pecica ar putea fi privați de o investiție însemnată, pe care Primăria, cu fonduri proprii, nu ar fi putut să o realizeze niciodată. Poate în cele din urmă consilierii se vor trezi și vor lua o hotărâre înțeleaptă, pentru că Pecica merită să aibă o sală de sport". Cum vedeți, ziarul Adevărul îndeamnă la înțelegere și nu face nici o discriminare între locuitorii acestei comunități. Și atunci, de unde aceste porniri, domnule Nagy ?

Păcat că un reprezentant al administrației locale din România iese la rampă cu astfel de inițiative, că nu cunoaște nici măcar elementele de bază ale gramaticii și că nu înțelege sensul cuvintelor sau propozițiilor formulate în limba română. Este păcat că un astfel de politician reprezintă interesele românilor și maghiarilor din Pecica.

Cât despre moralitatea după care tânjiți din greu, probabil ați căutat-o în jurul dumneavoastră. Citind ziarul Adevărul, suntem convinși că veți găsi ceea ce căutați.

COSMIN MIHUȚA

Telegramele vor fi preluate de rețeaua e-Post

Compania Națională Poșta Română anunță că, începând cu data de **1 iulie 2003, transmiterea de mesaje scrise tip telegrame va fi preluată de serviciul e-Post.** Acest tip de corespondență scrisă va fi înlocuită cu varianta **„client - adresă poștală"** a serviciului e-Post.

Serviciul e-Post este cel mai nou, modern și rapid serviciu de curierat electronic al Poștei Române și poate fi utilizat atât de persoane fizice, cât și de persoane juridice, din țară sau străinătate, în cazuri de urgență sau în mod curent.

Expedierea mesajelor se poate face de la orice unitate poștală de pe teritoriul României, de la orice adresă de e-mail sau de la căsuța e-post deschisă la unul dintre cele 700 oficii poștale informatizate.

I Mesaje în/din rețeaua E-POST

1. Căsuța E-Post - căsuța E-Post

Abonament	30.000 lei/lună	Include transmiterea separată a 7 mesaje simple A5
Transmitere mesaj	5000 lei/A5 sau fracțiune de A5	Peste cele 7 incluse în abonament
Listare	1000 lei/pagina A4 sau fracțiune de A4	

2. Căsuța E-Post - adresa poștală

Abonament	30.000 lei/lună	Include transmiterea separată a 7 mesaje simple A5
Transmitere mesaj	5000 lei/A5 sau fracțiune de A5	Peste cele 7 incluse în abonament
Listare	1000 lei/pagina A4	
Plic	1500 lei	
Distribuire	1500 lei	

3. Client - căsuța E-Post

Transmitere mesaj	5000 lei/pagina A5 sau fracțiune de A5
Listare	1000 lei/pagina A4 sau fracțiune de A4

4. Client - adresa poștală

Transmitere mesaj	5000 lei/A5 sau fracțiune de A5
Listare	1000 lei/pagina A4 sau fracțiune de A4
Plic	1500 lei/bucată
Distribuire	1500 lei/bucată

Ministerul Finanțelor Publice
Direcția Generală a Finanțelor Publice Arad
Administrația Finanțelor Publice Chișineu-Criș
Str. Gării nr. I/A telefon/fax 520659

PUBLICAȚIE DE VÂNZARE

În temeiul art. 97 din O.G. nr. 61/2002 privind colectarea creanțelor bugetare, se face cunoscut prin prezenta că în data de 22 iulie 2003, ora 11, se vor vinde prin licitație publică următoarele bunuri aparținând debitorului S.C. MAST PROD SRL cu sediul în Chișineu-Criș, str. Înfrățirii F.N., după cum urmează:

Denumire	Cantitate	Preț de pornire fără TVA
1. Tractor U 650	1 buc.	67016880 lei
2. Tractor U 650	1 buc.	71205435 lei
3. Tractor U 650	1 buc.	61033230 lei
4. Heder combină	4 buc.	140000000 lei
5. Remorcă RM 7	1 buc.	11295360 lei
6. Remorcă RB 5A	1 buc.	18360000 lei
7. Remorcă RM7	1 buc.	11295360 lei
8. Remorcă Azoma	1 buc.	5124000 lei
9. Atelier mecanic	1 buc.	550643750 lei
10. Stație PECO portabilă tip Mediaș	1 buc.	357018375 lei
11. Magazie cereale	1 buc.	157500000 lei

Licitația se va desfășura la sediul S.C. MAST PROD SRL din Chișineu-Criș str. Înfrățirii F.N.

Pentru participarea la licitație ofertanții trebuie să depună cu cel puțin o zi înainte de data licitației oferta de cumpărare, dovada depunerii taxei de participare a 10% din prețul de pornire la licitație pentru fiecare bun licitat.

Informații suplimentare se pot obține la sediul Administrației Finanțelor Publice Chișineu-Criș str. Gării nr. I/A telefon, fax 520659.

(3401699)

La asociațiile de proprietari

Repartizarea cheltuielilor pentru plata salariilor

Conform noilor reglementări cu privire la repartizarea cheltuielilor comune de întreținere și reparații cuprinse în H.G. 400/2003 publicate în Monitorul Oficial al României Partea I-a Nr. 311 din 8 mai 2003, repartizarea cheltuielilor care privesc plata salariilor pentru persoanele încadrate la asociațiile de proprietari, cu contract de muncă s-au cu convenție civilă de prestări de servicii, se repartizează de administratori în funcție de cota parte de proprietate, cum aceasta a fost înscrisă în acordul de asociere, fie în funcție de numărul persoanelor din fiecare apartament, lucru care așa cum este firesc depinde de natura funcțiilor persoanelor salariate.

Conform art. 49 (1) cheltuielile aferente indemnizațiilor acordate membrilor asociațiilor de proprietari și/sau persoanelor alese în funcții de conducere a asociației de proprietari (președinte, vicepreședinte, secretar ori președintele comisiei de cenzori) se repartizează proporțional cu cota-parte de proprietate indiviză din proprietatea comună care revine fiecărui proprietar, astfel cum este înscrisă în acordul de asociere sau care a fost recalculată conform prevederilor art. 45 din norme.

Citind cu atenție prevederile aliniatului 2 din art. 49, constatăm că și persoanele care sunt angajate de asociațiile de proprietari pentru prestarea unor servicii administrative, (cu excepția persoanelor pentru curățenie și evacuarea gunoiului menajer), precum și chetuielile aferente materialelor consumabile folosite și celor administrative se repartizează tot proporțional cu cota-parte de proprietate.

Trecând însă peste câteva file, ceva mai la vale, în art. 20 aliniatul 8 - de plata aceasta din Statut, aflăm că repartizarea cheltuielilor privind salariile pentru administrare, contabilitate, casierie și curățenie, materiale consumabile, pentru întreținere, alte servicii ce deservesc proprietarii se repartizează în funcție de numărul persoanelor care locuiesc în luna respectivă în condominiu.

Din cele relatate mai sus trebuie să reținem că cei aleși în organele de conducere ale asociațiilor de proprietari- dacă adunarea generală a hotărât ca aceștia să fie remunerați, atunci salariile lor sunt calculate în funcție de cota parte de proprietate, iar personalul administrativ (administrator, contabil, casier și femeia de serviciu pentru lucrări de curățenie pe casa scărilor etc.) salariile sunt calculate în funcție de numărul persoanelor care locuiesc în condominiu.

Din felul în care este redactat articolul din statut, menționat mai sus, putem înțelege că la plata salariilor pentru administrator, contabil, casier, femeie de serviciu sunt luate în calcul numai „persoanele care locuiesc în condominiu" NU ȘI CELE care vin în vizită și locuiesc mai mult de 15 zile - pentru cei care-i găzduiesc, trebuie să facă cerere să fie puși la cheltuieli (art. 18 al 5 litera 3 din norme, art. 23 litera c din Statut).

Dacă așa prevede Hotărârea înseamnă că asociațiile de proprietari așa trebuie să facă. Ce ne facem însă acolo unde în conformitate cu prevederile art. 5 din O.G. 85/2001, în care la aliniatul 4 se spune „La asociațiile de proprietari care cuprind până la 10 proprietari președintele poate îndeplini și funcția de administrator. Deci în asemenea situație, ar fi interesant de reținut cum se calculează și repartizează suma pentru salariul „Președintelui administrator" în funcție de cota parte de proprietate ori de cel al numărului de persoane, căci legiuitorul - omite a înscrie în norme și asemenea prevederi. Mă gândesc însă că în asemenea situații salariul trebuie calculat în funcție de numărul persoanelor.

PAVEL CIURDARU

Teatrul Veșnic Tânăr

Rendez-vous după 20 de ani

Sâmbăta trecută, clasa de Actorie a Școlii de Arte a sărbătorit 20 de ani de ... tinerețe veșnică. Reunite în sala de spectacole a școlii, generații de tineri formați la clasa actriței Emilia Dima Jurcă s-au reîntâlnit. De la cei care au acum vârsta adolescenței, până la „oamenii mari" de 40 de ani, „copiii" doamnei Emi i-au umplut sufletul de bucurie. „Voi sunteți bucuria și averea mea", au fost cuvintele pe care le-a rostit în acele momente actrița și profesoara Emilia Dima Jurcă.

Cel mai vechi „TVT-ist", Claudiu Oblea (regizor tehnic la Teatrul de Stat) a fost și maestrul de ceremonii al evenimentului aniversar. El a amintit câteva din realizările Teatrului Veșnic Tânăr, din 1983, de când s-a înființat, primind acest nume de la I.D.Sârbu, autorul piesei „La o piatră de hotar", pe care T.V.T. a jucat-o cu succes timp de cinci ani. Au urmat alte spectacole, pe texte de Caragiale, Mușatescu („Titanic vals"), Sorbul („Patima roșie"), I.D.Sârbu, A.Dohotaru, Virgil Stoenescu, emoționante spectacole de muzică și poezie, pe versuri de Lucian Blaga, Mihai Eminescu, Aron Cotruș, Ioan Alexandru, Radu Gyr, participări de neuitat la festivaluri din țară. Dacă pentru cei care citiți aceste rânduri, acestea sunt doar niște succese care instituie o valoare, pentru toți cei prezenți la întâlnirea de 20 de ani, aceste enumerări și-au găsit ecoul în tot atâtea amintiri care i-au legat.

Și, cum se obișnuiește în asemenea momente, a urmat strigarea catalogului. Misiune dificilă, pentru că mulți dintre foștii elevi sunt acum actori, regizori sau scenografi în străinătate, alții la teatrele din București sau din țară. O mare familie, cu „vlăstare" peste tot în lume. Totuși, cei care au rămas ori s-au întors „la vatră", au urcat pe scenă în aplauzele celorlalți, și au primit un fir de floare și insigna aniversară TVT-20, creată special pentru acest eveniment de un prieten al Teatrului Veșnic Tânăr. Să-i amintim pe actorii arădeni Dorina Darie, Carmen Vlaga, Lăcrămioara Szlanko, Zoltan Lovas, Bogdan Costea, Sorin Chițac, sufleur Elena Ivașcu, actorii marionetiști Adina Pojega, Alex Csizmaș, Andreea Watz, Sorin Dorobanțu, regizoarea Anda Gandi, scenograful Daniel Roman, studenții Alex Mărgineanu, Lucian Cristescu și, desigur, membrii actuali ai trupei. Alături de ei, mulți alții, foști actori T.V.T., care în prezent practică alte profesii, dar care nu au uitat ce a însemnat teatrul pentru formarea lor ca oameni.

La final, amintirile au fost lăsate deoparte puțin, pentru a face loc prezentului. Trupa actuală a Teatrului Veșnic Tânăr a prezentat „foștilor" cel mai recent spectacol al lor, „Steaua fără nume" de Mihail Sebastian. Seara, cu toții s-au reunit la Clubul Macao, pentru a continua aniversarea în tonuri mai vesele. Și atâta mai spunem: s-a petrecut până în zori de zi. Așa, pentru a nu uita că au trecut 20 de ani.

CĂTĂLINA LATU
FOTO: AL. MARIANUȚ

Artă și matematică

◆ interviu cu BENIAMIN BOGOȘEL, laureat la Balcaniada de matematică ◆

- Elev la liceul de arte „Sabin Drăgoi", Beni s-a remarcat prin aptitudini deosebite în domeniul matematicii. Domnul prof. Eugen Hălmăgean, cel care l-a descoperit și a lucrat cu el diferențiat, a ținut să precizeze că performanțele elevului său se datorează în primul rând aptitudinilor sale înnăscute. Însă, dincolo de rezultatele obținute, se ascunde o muncă susținută, atât a dascălului, cât și a elevului. Pregătirea s-a desfășurat nu tocmai în condiții ideale, dat fiind că Beni făcea naveta. Zilnic. „Și muzica l-a ajutat", a precizat profesorul de matematică. „Interpretarea partiturilor i-a stimulat memoria și capacitatea de concentrare."Un ajutor substanțial (bănesc, de data aceasta), l-a primit din partea prof. Grigore Lupulescu, dar și din partea direcțiunii și a firmei Damix srl.„Sunt uluit, nu mă așteptam la o asemenea performanță. E o mare mândrie pentru instituția noastră că am reușit să ne aducem contribuția la faima județului Arad", a mai declarat dascălul coordonator.

-Bun venit înapoi în țară! Cu ce rezultate te-ai întors din Turcia?

- Am câștigat medalia de bronz, iar echipa României, compusă din 6 membri, s-a clasat pe locul întâi la echipe.

- Care a fost criteriul de selecție pentru a putea participa la Balcaniadă?

- Am participat la olimpiada de matematică, reușind să obțin mențiune la faza națională. Ulterior, am participat la trei baraje, în urma cărora am intrat în lotul național lărgit. Această performanță mi-a permis participarea la concursul din Turcia.

- Cum a decurs concursul și cum ți s-au părut subiectele?

- Proba a durat peste patru ore, subiectele propuse punând probleme speciale, cu un grad de dificultate sporit . Fiecare candidat a primit subiectele în limba maternă, dar cu profesorii și ceilalți participanți am comunicat în engleză.

- În afara concursului, ce program ați avut?

- Am beneficiat de cazare la un hotel de cinci stele, unde am avut parte de tot confortul, și s-au organizat și excursii.

- Ai urmat cursurile la un liceu de arte. Cum se împacă, în cazul tău, muzica și matematica?

-Muzica mă ajută să mă relaxez. Va rămâne pentru mine o modalitate de a mă regăsi.

- Să înțelegem că, din punct de vedere profesional, vei rămâne un realist ...

- Mi-aș dori să urmez o clasă cu profil real, la Colegiul Național „Elena Ghiba- Birta". De altfel, prof. Sorin Dumitrică, dascăl la această școală, m-a sprijinit constant, iar pe această cale aș dori să îi mulțumesc.

- Cum a fost la examenul de capacitate?

- A trebuit să particip la o sesiune specială, la București, cu o săptămână înaintea celorlalți, pentru că urma să plec spre Turcia în zilele următoare.

- Dacă dorești să adaugi ceva, îți dăm cuvântul...

- Aș dori să mulțumesc d-șoarei director Silvia Demian, tuturor profesorilor care m-au înțeles, domnului prof. Eugen Hălmăgean, care m-a descoperit și m-a îndrumat, dar și părinților mei, care mi-au fost permanent alături.

SPERANȚA MILANCOVICI

„AMIFRANII"
Întâlnirile teatrale de la Grenoble

● ei participă cu spectacolul „Ruy Blas" care a avut premiera toamna trecută

În aceste zile, trupa de teatru francofon AMIFRAN se află în Franța, la ediția a 15-a a Întâlnirilor teatrului tânăr european de la Grenoble, desfășurate în perioada 3-12 iulie. Este pentru a treia oară consecutiv când trupa animată de Florin Didilescu participă la această manifestare teatrală de anvergură. În acest an, „amifranii" vor fi prezenți în festival cu spectacolul „Ruy Blas", un concentrat romanesc în 7 episoade, după celebra dramă a lui Victor Hugo. Premiera spectacolului a avut loc anul trecut în cadrul festivalului AMIFRAN, după care au urmat reprezentații în Quebec (Canada). După cum ne spunea Florin Didilescu la una din ultimele repetiții dinaintea plecării la care am asistat, aceasta este „varianta revăzută și adăugită" a spectacolului de la premieră. Este „o lectură cu ochii adolescenților de azi a unui text vechi de mai bine de 150 de ani, plină de tandrețe, dar și de sarcasm și accente parodice". Ceea ce vor „amifranii" să dovedească (și au făcut-o până acum) este că „ne place să fim pe scenă, să facem teatru și că limba franceză nu este o limbă străină pentru noi". Fapt sesizat și de organizatorii Întâlnirilor de la Grenoble, dacă ne gândim că fiecare trupă joacă în limba țării ei, doar AMIFRAN joacă în limba franceză.

Contextul internațional este și la această ediție foarte deschis. Participă trupe din Israel, Algeria, Scoția, Germania, Lituania, Rusia, Canada, Polonia, Spania, Bulgaria, Anglia, Italia. Pe lângă spectacolele prezentate, la atelierele de dimineața se pregătește evenimentul final - o paradă pe străzile și prin piețele orașului, gândit ca o sărbătoare a întregii comunități. Dacă în urmă cu doi ani, sărbătoarea l-a avut în centru pe Don Quijote, iar anul trecut întâmplările din Notre Dame de Paris, în acest an va fi povestea shakespeariană „Visul unei nopți de vară", spectacol coordonat de regizorul scoțian. Animatorului arădean Florin Didilescu i-a revenit realizarea celui de-al treilea episod, intitulat generic „dragostea e oarbă" (cel în care Titania se îndrăgostește de Capul de măgar). Totul se va termina fulminant cu trei nunți, dansuri și veselie, în care, evident, sunt antrenați și spectatorii.

În drum spre casă, „amifranii" se vor opri la Besancon, la Annecy și - tradiționalul popas - la Strasbourg, unde vor și juca. Cei 13 copii care acum sunt la Grenoble nu au putut pleca fără a mulțumi Consiliului Local și Casei de Cultură a Municipiului pentru că și în acest an i-a sprijinit în a participa la aceste Întâlniri teatrale.

CĂTĂLINA LATU

Rai și iad, înger și demon

Sunt pe lumea asta lucruri ușor de înțeles și de explicat, sunt altele pe care oricât te-ai strădui, nu le poți înțelege, nu le poți explica, nu le poți pătrunde cu mintea. Sunt convinsă că adolescența e unul dintre ele.

Ce-i adolescența? E rai sau iad? Dar adolescentul? Ce e oare, înger sau demon? Sau câte puțin din fiecare?

Când întâlnesc acest cuvânt-adolescent - îmi vine în minte un chip frumos, de băiat sau fată, plete în vânt, ochi larg deschiși, care te privesc cu sinceritate și încredere. Și mă gândesc, da, cu tânărul acesta ai putea merge până la capătul lumii, lui (sau ei) i-ai putea spune tot ce ai pe suflet, în el (sau ea) te-ai putea încrede, i-ai putea încredința chiar viața. El (sau ea) este iubitul (sau iubita) la care ai visat de mult, prima dragoste, dragostea ca-n povești, pe oricâte drumuri îndepărtate ne-ar duce viața. El (sau ea) e prietenul drag, care înțelege, umărul pe care-l simți lângă tine, pe care te poți rezema, pe care poți plânge când necazurile par să te înconjoare. E prietenul care te înțelege mai bine ca părinții, căruia îi poți spune ceea ce ai pe suflet, fără teamă că ar putea râde de tine sau te-ar putea trăda.

E îngerul păzitor al vârstei tale.

Dar ... deodată, imaginea se schimbă - în fața ochilor e un băiat (sau fată) cu fața schimonosită de furie și ură pentru tot ce îl înconjoară, cu țigara în gură, cu paharul lângă el, cu pilula de drog în buzunar. E băiatul (sau fata) care nu cunoaște sau refuză dragostea, care n-are prieteni adevărați, care-și urăște familia și părinții. E demonul care vrea să te tragă după el în lumea sa întunecată.

Și nu știu care e chipul adevărat al adolescenței. Inima mă îndeamnă să aleg chipul frumos, generos și altruist, avântat spre viitor. Mintea îmi spune să deschid bine ochii, să privesc în jur, să nu mă las amăgită, să descopăr cornițele demonului, ascunse sub părul solar al îngerului.

Și atunci ce-i adolescența?

Și ce-i adolescentul? E înger sau demon?

Sau poate ... e om?

Calina Popovici, clasa a X-a B
Colegiul Național „Elena Ghiba Birta" Arad

Ion Iliescu, la Moscova

Pledoarie pentru relansarea relațiilor economice româno-ruse

Președintele Ion Iliescu a pledat, ieri, la deschiderea Forumului Oamenilor de Afaceri ruso-români, pentru relansarea relațiilor economice dintre România și Federația Rusă, mai ales că în prezent este un moment propice dezvoltării acestora.

Iliescu a precizat că în ultimul deceniu al secolului trecut relațiile economice bilaterale au cunoscut o diminuare, atît din cauze obiective, cît și din cauze subiective, care au generat un anumit tip de blocaje, atît la București, cît și la Moscova.

"Am putea spune că am uitat valoarea pragmatismului și realismului în relațiile noastre, într-un moment cînd aceste abordări erau mai mult decît necesare", a afirmat președintele Iliescu.

Șeful statului român a arătat că din punct de vedere statistic sentimentul de insatisfacție exprimat de ambele părți

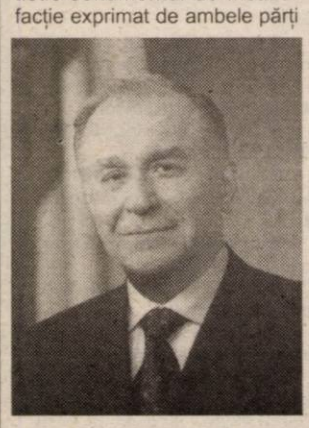

Ion Iliescu și-a întors fața spre... Moscova

în legătură cu dezvoltarea relațiilor economice ar putea părea nejustificat. El a precizat însă că această insatisfacție este justificată pe deplin, dacă se face referire la schimburile comerciale bilaterale, în afara petrolului și gazelor naturale.

Ion Iliescu a menționat că exporturile României către Rusia s-au ridicat în anul 2002 la circa 40 milioane de dolari, respectiv "cam la nivelul Albaniei". El a mai spus că deficitul schimburilor comerciale devine pentru România "nesustenabil".

Președintele Iliescu a spus că nici în domeniul investițiilor relațiile bilaterale nu sunt satisfăcătoare, în România fiind înregistrate în prezent doar 208 societăți româno-ruse.

Șeful statului a apreciat că principalul obstacol în dezvoltarea relațiilor bilaterale este lipsa de continuitate a acestora.

Iliescu a arătat că atît România, cît și Federația Rusă au nevoie de o creștere a exporturilor pentru a susține creșterea economică necesară reducerii decalajelor față de țările dezvoltate. El a ținut să precizeze că pentru România dezvoltarea relațiilor economice cu Rusia devine o prioritate nu numai pentru reducerea deficitului balanței comerciale, ci și pentru fructificarea oportunităților din ambele țări.

Președintele Iliescu a apreciat că pentru relansarea relațiilor economice trebuie pornit de la: normalizarea relațiilor politice; mai buna cunoaștere a ofertelor din cele două țări, inclusiv în domeniul turismului; completarea cadrului instituțional și juridic al relațiilor bilaterale.

"România este gata să facă tot ceea ce depinde de ea pentru a crea condițiile necesare dezvoltării relațiilor cu Rusia pe toate planurile", a mai spus Ion Iliescu.

Românii cred că viața politică este grav afectată de corupție

Peste 70 la suta dintre români consideră că viața politică este afectată în cel mai înalt grad de problema corupției, potrivit Transparency International care a dat publicității, joi, rezultatele primului sondaj de opinie, realizat în 47 de țări, despre percepția publicului larg asupra corupției.

Sondajul, intitulat "Vocea Poporului" ("Voice of the People"), a fost realizat de Gallup International, pe teren, în 47 de țări de pe toate continentele, în anul 2002, iar la întrebări au răspuns peste 40.000 de persoane.

Prima întrebare a sondajului cerea ierarhizarea domeniilor afectate serios de corupție, răspunsul mediu în toate țările fiind: viața politică (55,1%), mediul de afaceri (48,5%) și cultura și valorile societății (43,7%).

Prin comparație, românii cred în proporție de 71 la sută că viața politică este influențată de corupție, 67 la sută sunt de părere că mediul de afaceri are de suferit de pe urma corupției, 61% consideră că aceasta influențează valorile și cultura societății, iar 30% cred că acest fenomen afectează viața personală și de familie.

În cea de-a doua întrebare a sondajului li se cerea cetățenilor celor 47 de țări să spună dacă se așteaptă ca nivelul corupției să se schimbe în următorii trei ani. Răspunsurile au arătat că 40,7% dintre acești cetățeni se așteaptă ca în următorii trei ani corupția să crească (puțin sau mult), în timp ce 19,3% se așteaptă ca nivelul corupției să descrească, iar 26,3% consideră că o să rămînă identic. Nu au răspuns sau nu au știut ce să răspundă la această întrebare 10,8% dintre cetățeni.

În ceea ce-i privește pe români, pentru 27% dintre ei corupția va crește mult, 20% spun că va crește puțin, iar 24% afirmă că va rămîne la fel. Numai pentru 13% dintre români corupția va descreste, în timp ce 5% spun că va descreste puțin. Alți 10% dintre români nu s-au putut pronunța asupra acestei chestiuni. "Așadar așteptările românilor cu privire la evoluția corupției sunt mai pesimiste decît media așteptărilor internaționale", se arată în comunicatul Transparency International.

La cea de-a treia întrebare a sondajului - și anume care ar fi prima instituție din care ar elimina corupția - respondenții din 33 de state au pus pe primul loc partidele politice (29,7% din răspunsuri). Au urmat în clasament justiția (13,7%) și poliția (11,5%).

Prin comparație cu media, românii consideră că instituțiile cele mai afectate de corupție sunt partidele politice (24%), instanțele (20%), serviciile medicale (12%) și administrația financiară (9%).

Transparency reamintește că România a ocupat locul 77 din 102 țări în cadrul Indicelui de Percepție a Corupției din anul 2002, cu un punctaj de 2,60 dintr-un maxim de 10 puncte (atribuit țărilor lipsite de corupție).

România s-a plasat ultima între țările în curs de aderare.

Barometrul Corupției Globale, noul indicator de măsurare a corupției creat de Transparency International, pe baza celor trei întrebări, pune în evidență corelația statistică dintre percepția asupra corupției și țara din care provine respondentul.

Țara de care aparține cel întrebat este mai relevantă pentru răspunsurile sale privitoare la nivelul corupției decît sexul sau vîrsta sa, nivelul său de venituri, educația sa, faptul că are loc de muncă sau nu, sau mărimea comunității în care trăiește, se mai spune în comunicat.

Analiza datelor sondajului a mai arătat și că nivelul de venituri al respondenților modifică percepția pe care o au despre efectul corupției asupra vieții lor personale și al familiei lor.

Doi din cinci respondenți cu venituri scăzute cred în efectul semnificativ al corupției asupra vieții lor și a familiilor lor, în timp ce numai unul din patru respondenți cu venituri ridicate au această părere.

Atacuri în Irak

Trei irakieni au fost uciși, iar zece militari americani au fost răniți, ieri, în urma mai multor incidente armate petrecute în Irak, relatează AFP.

Comandamentul Central american (CENTCOM) a anunțat că un militar din Divizia I de blindate a murit joi dimineață, într-un incident care nu are nici o legătură cu aceste confruntări.

Înainte de a anunța decesul militarului american, Pentagonul precizase că, după data de 1 mai, în Irak au murit 67 de militari americani, cel puțin 26 dintre ei fiind victimele unor atacuri.

Un irakian a fost ucis, iar trei militari americani au fost răniți într-un atac cu lansatoare de grenade asupra unui convoi de vehicule militare, comis în centrul Bagdadului. "Un cetățean irakian nevinovat, care se afla pe stradă în momentul atacului, a fost ucis în urma explozie", a precizat comandantul american Scott Patton, prezent la fața locului.

Patton a refuzat să comenteze declarațiile martorilor conform cărora militarii americani au deschis focul spre un vehicul, ucigîndu-l pe șofer. Un martor ocular a afirmat că atacul cu grenadă s-a produs la ora locală 10.00 (09.00 ora României), pe strada Haifa din Bagdad. "Șoferul vehiculului a murit după ce a fost împușcat în cap", a explicat el.

În localitatea Kadhimyah, militarii americani aflați într-o misiune de patrulare au fost atacați cu focuri de armă. "Un irakian a atacat patrula americană, rănind un militar. Americanii au deschis focul pentru a se apăra, omorîndu-l pe agresor și un copil care îl însoțea", se arată într-un comunicat al CENTCOM.

Soldații americani nu vor fi retrași

Președintele american, George W. Bush, a declarat că atacurile vizînd armata americană din Irak nu vor provoca o "plecare prematură" a militarilor, relatează AFP.

"Unele persoane cred că actualele condiții le permit atacarea soldaților americani. Se înșală (...) Beneficiem de suficiente trupe în Irak pentru a asigura securitatea țării", a subliniat președintele Bush.

"Există persoane care cred că atacîndu-ne ne vor determina să plecăm prematur. Ei bine, ei nu știu ce vorbesc", a continuat președintele american, pe un ton ferm.

"În acest moment, efectivele militare americane sunt suficiente pentru a asigura securitatea țării", a repetat Bush, respingînd criticile la adresa Pentagonului, acuzat că ar fi subestimat efectivele necesare în Irak.

George W. Bush a adăugat că orice ajutor este binevenit, pentru consolidarea trupelor americane, în efortul de construire a unei țări prospere și democratice. "Orice ajutor este binevenit. Întotdeauna suntem mulțumiți să primim contribuția altor țări", a adăugat el.

"Inamicul trebuie să înțeleagă că vom acționa dur, dacă va continua să încerce să facă rău poporului irakian", a afirmat Bush.

Pe de altă parte, liderul kurd irakian Jalal Talabani a apreciat miercuri, la Damasc, faptul că nu există o rezistență față de soldații americani, ci acte de sabotaj.

"Rezistența față de americani nu există. Este vorba despre acte de sabotaj (...) și crime comise de partizani ai fostului regim" al lui Saddam Hussein, a declarat șeful Uniunii Patriotice din Kurdistan (UPK).

"Dinamitarea uzinelor și a conductelor de petrol, precum și incendierea documentelor ministeriale reprezintă acte comise împotriva poporului irakian și nu împotriva Statelor Unite. Aceste acte distrug economia irakiană", a explicat el.

Talabani îi acuză pe membrii unei grupări islamiste, Ansar al-Islam, de "lansarea operațiunilor împotriva soldaților americani de la Bagdad".

Hans Blix va conduce o comisie independentă privind armamentul

Fostul șef al inspectorilor ONU pentru dezarmare, Hans Blix, va conduce o comisie internațională independentă pentru armamentul de distrugere în masă, creată la inițiativa guvernului suedez, a anunțat, joi, Ministerul de Externe de la Stockholm, citat de AFP.

"Trebuie să depunem toate eforturile posibile pentru a elimina amenințarea reprezentată de armele de distrugere în masă. (...) Această comisie își propune să impulsioneze eforturile comunității internaționale pentru dezarmare și neproliferare", a declarat ministrul suedez de Externe, Anna Lindh.

Comisia va fi creată în toamna acestui an, iar primele rezultate urmează să fie anunțate în 2005.

Hans Blix, în vîrstă de 75 de ani, s-a retras, luni, din funcția de șef al inspectorilor ONU pentru dezarmarea Irakului, pe care a ocupat-o timp de trei ani. El a fost criticat de presa americană, din cauza îndoielilor exprimate cu privire la existența armelor de distrugere în masă irakiene.

Virusul Ebola ar putea ajunge în Marea Britanie

Un expert american avertizează că virusul febrei Ebola ar putea ajunge din Africa în Marea Britanie, se arată în ediția electronică de joi a ziarului The Guardian.

Peter Walsh, un specialist din cadrul Universității Princeton din New Jersey, care studiază primatele și virusul Ebola, avertizează asupra riscului ca virusul Ebola să ajungă în Marea Britanie și recomandă ca aeroporturile britanice în care sosesc zboruri din Africa să adopte măsuri de prevenire în acest sens.

Virusul Ebola s-a răspîndit în rîndul populațiilor de cimpanzei și gorile din Gabon și din Republica Congo și se transmite la oameni prin consumul de carne care provine de la animale de pe continentul african sau prin contactul cu animale moarte infectate. Ebola este fatală în proporție de 50 pînă la 80 la sută din cazurile persoanelor infectate. În ultimii zece ani au izbucnit șase epidemii de Ebola în colțuri îndepărtate de pe continentul african, în urma cărora au murit 1.200 de persoane, în pofida faptului că Organizația Mondială a Sănătății a reușit să izoleze complet focarele de infecție.

În prezent, o nouă epidemie de Ebola a fost înregistrată în Congo și se așteaptă să atingă în curînd statul Camerun. Potrivit declarațiilor doctorului Peter Walsh, condițiile din regiune au suferit schimbări, astfel încît o nouă epidemie de proporții ar fi imposibil de controlat.

Inițial, epidemiile de Ebola din Africa erau izolate, însă în prezent riscul de răspîndire a crescut, din cauza comercializării de carne care provine de la animale infectate și din cauza rețelei de transport care ajunge în cele mai îndepărtate colțuri ale continentului african. "La fel ca în cazul epidemiei de sindrom respirator acut sever, cîteva cazuri care ar putea apărea în Brazzaville, capitala statului Congo, sau în Libreville, în Gabon, ar provoca panică. Oamenii ar putea lua primul avion, mașină sau tren, pentru a fugi", a subliniat Peter Walsh, care a adăugat că este imposibil să evalueze gradul de risc.

Virusul Ebola ar putea pătrunde în Marea Britanie prin intermediul unui pasager de avion infectat din Gabon, care ar putea transmite virusul către ceilalți pasageri. O altă cale posibilă de răspîndire a epidemiei este importul de carne provenită de la animale de pe continentul african. Autoritățile sanitare confiscă adesea pe aeroportul din Heathrow și în centrele orașelor din Marea Britanie importante cantități de carne adusă din Africa.

Pentru Divizia C

Șiria are nevoie de un buget de două miliarde

IONEL CAIA,

Din sezonul următor, la startul celui de-al treilea eșalon fotbalistic al României, se va alinia, pentru prima dată în istoria ‘sa, veche de 95 de ani, Șiriana Șiria. Echipa din localitatea natală a lui Ioan Slavici a reușit să facă acest pas înainte avându-l pe banca tehnică pe **Gheorghe Cameniță** (ales de două ori antrenorul anului în Arad), în timp ce în fruntea echipei s-a aflat **Ionel Caia**, omul care, împreună cu primarul Șiriei - **Ioan Dorin Gurban** - și-au legat numele de această promovare istorică. Cum jucătorii se află într-un meritat repaus, i-am abordat pe antrenorul Cameniță și președintele Caia pentru un scurt dialog de vacanță...

- D-le Cameniță, din cele trei promovări pe care le aveți la activ, care a fost cea mai grea?

- Gh. Cameniță : Toate au fost grele, dar aceasta, cu Șiriana, a fost cea mai tensionată și datorită faptului că, spre sfârșitul competiției, am întâlnit o opoziție din partea echipelor clasate imediat în urma noastră, care s-au ambiționat să ne încurce promovarea.

- De ce credeți că s-a întâmplat acest lucru?

- G.C.: N-aș vrea să se simtă nimeni jignit, dar mentalitatea noastră de a privi fotbalul nu e încă cea mai potrivită pentru a face performanță.

- Ce a avut Șiria în plus față de celelalte echipe din D Arad?

- Ionel Caia: Am avut un antrenor de valoare, jucători tineri, care împreună cu cei doi-trei jucători mai experimentați, au format o echipă omogenă, ce a făcut față aproximativ tuturor greutăților.

- G.C.: Conducerea echipei a fost mult mai precaută decât anul trecut, în special domnul Caia, care are un mare merit în această promovare.

- Cât de important este sprijinul organelor locale pentru o echipă de județ?

- I.C.: Fără aportul Primăriei, al Consiliului Local și al celorlalți iubitori de fotbal nu se poate face performanță într-o comună. Dar, ținând cont că am promovat într-un eșalon superior, implicarea acestor factori trebuie să fie mult mai consistentă.

- De ce are nevoie Șiriana pentru a rezista în Divizia C?

- De un buget de două miliarde! De aici vor decurge toate.

- Vă gândiți și la sectorul de copii și juniori?

- I.C.: În opinia mea, acest sector ar trebui administrat de alte foruri, pentru că în cazul nostru, este o nouă cheltuială. La ora actuală nu se găsesc mulți „nebuni" care să susțină o activitate sportivă.

- Aveți în vedere o eventuală grupare-satelit, de exemplu echipa din Galșa?

- G.C.: Nu. Ne gândim doar cum să supraviețuim, să formăm o echipă competitivă.

GHEORGHE CAMENIȚĂ

- Anul trecut ați promovat Frontiera Curtici. Cum vedeți parcursul ei din sezonul recent încheiat?

- G.C.: Nu mă interesează echipa din Curtici. Prioritatea mea este Șiriana Șiria.

RADU ROMANESCU

Concursul „Adevărul - Sport" și-a desemnat câștigătorii

● Reprezentantul firmei Errea în România, dl. FLORIN BĂLAN, a extras cei șapte norocoși

S-a încheiat o nouă ediție a concursului „Adevărul"-Sport, odată cu tragerea la sorți a câștigătorilor, efectuată, ieri, la Clubul Presei de către **dl. Florin Bălan - reprezentantul firmei Errea în România.**

Să recapitulăm, pe scurt, despre ce a fost vorba în acest concurs pe teme sportive. Am lansat cinci întrebări, iar pentru a intra în lupta obținerii unui premiu, dumneavoastră trebuia să răspundeți corect la toate întrebările. Am primit la redacție 623 taloane de concurs, din care 565 au fost validate, celelalte fiind anulate, datorită unor răspunsuri greșite.

După verificarea tuturor taloanelor, 30 dintre acestea au avut răspunsuri exacte la cele cinci întrebări. 17 participanți au avut emoții, unii dintre ei având două sau mai multe taloane corecte.

Zeița Fortuna a surâs pentru doi concurenți din municipiu și alți cinci din județ. Mâna lui Florin Bălan a stabilit următorii câștigători ai concursului „Adevărul-Sport":

● Locul VII - un ceas de mână: Dorin Bughi (Săvârșin)
● Locul VI - 500.000 lei: Marcel Solinger (Nădlac)
● Locul V - 500.000 lei: Florin Pei (Chesinț)
● Locul IV - 1.000.000 lei: Andrei Zsambok (Zimandul Nou)
● Locul III - tricou Errea: Ioan Stanca (Ineu)
● Locul II - tricou Errea: Iosif Popa (Arad)
● Locul I - 2.000.000 lei: Iuliana Ungureanu (Arad)

Fericiții câștigători sunt așteptați, **marți, 8 iulie, ora 12, la Clubul Presei,** de unde, pe baza buletinului de identitate, își vor putea ridica premiile.

În final, se cuvine să aducem mulțumiri unor generoși sponsori,

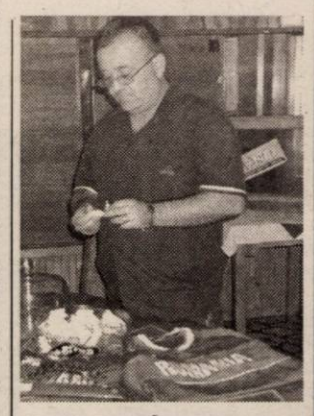

dl. FLORIN BĂLAN

care au contribuit cu premii la reușita concursului: **Errea, S.C. „Terra Internațional" (director Aurel Dehelean) și Lackner & Schwartz (comisionar vamal).**

DANIEL SCRIDON

(Și) Apostol preferă Ploieștiul

După Levente Szijarto, un alt baschetbalist arădean, Rareș Apostol, a preferat echipa Asesoft Ploiești, în detrimentul West Petromului. Pivotul petrolist care se găsea la final de contract, urmează astfel să evolueze în sezonul următor la formația antrenată de Dragan Petricevici. Înțelegerea a fost parafată în cursul zilei de miercuri, așa cum ne-a dezvăluit chiar jucătorul în cauză.

A.H.

Gală amicală de box

În organizarea Asociației Sportive Motorul „Silva Lazăr" Arad, astăzi, de la ora 18, pe arena - în aer liber - din Aradul Nou va avea loc o gală amicală de box, cu participarea echipelor C.S.M. Reșița, Box Club Arad și Motorul „Silva Lazăr" Arad. Iubitorii sportului cu mănuși vor avea ocazia să-l revadă pe fostul mare campion, **Francise Vaștag,** actualmente antrenor la clubul din Reșița. Există mari șanse ca **Leonard Doroftei** să onoreze cu prezența acest eveniment pugilistic, așa cum ne-au asigurat organizatorii Kaiser Fest.

Beldeanu, Pop, Szallai și Pătru - jucători pe gustul lui Borugă

● antrenorul UTA-ei și-l dorește și pe fostul atacant a lui ȘAHTIOR DONEȚK, Ionuț Savu

După un nou meci de verificare ce a opus echipei de tineret a „Bătrânei Doamne" o selecționată a jucătorilor veniți să demonstreze că merită să înceapă o aventură în culorile „alb-roșii", antrenorul Gheorghe Borugă a oprit patru fotbaliști cu reale calități. Este vorba de mijlocașii Beldeanu, Alin Pop și Szallai și atacantul craiovean Pătru, care sezonul trecut reușea 16 goluri în Divizia C. Aceștia se vor prezenta, luni, la reunirea lotului utist.

Și de această dată, la „trialul" de pe CPL au lipsit numele grele din campania de achiziții a clubului „textilist": Amzucu, Bota sau Goșa, care nu au fost de acord să dea probe, considerând că au o carte de vizită corespunzătoare. Oricum, în aceste zile conducerea UTA-ei, prin „misionarul" Borugă, va accelera tratativele cu jucătorii doriți cu orice preț la Arad. În acest sens, tehnicianul arădean intenționează să plece, astăzi, la Craiova, pentru o rundă de tratative cu patronul „Științei", Dinel Staicu, pentru atacanții: Ionuț Savu (ex. Șahtior Donetk) și Bobi Verdeș, mijlocașul Nica și fundașul Dunăreanu. Există tratative avansate și cu jucătorii Rădoi și Ursu de la Rarora Mateești, în timp ce pe filiera Amzucu a intrat serios F.C Bihor, care i-a luat ochii puternicului fundaș cu o ofertă în jurul a 20.000 de dolari pentru un sezon în Divizia A. Bota, Goșa și Ignea sunt așteptați și ei să se prezinte, luni, la Arad, dar nu au fost abandonate nici „pistele" Necula, fiul lui Rică Răducanu - fundaș de 33 de ani și Scarlat, fostul atacant al Corvinului Hunedoara și Apulum Alba-Iulia.

Tot în aceste zile, Gheorghe Borugă trebuie să-și aleagă „secundul". Nu este o alegere simplă, pentru că nici unul dintre candidați nu are al activ categoria III-a, necesară pentru un „locotenent" în Divizia B. Dacă până mai ieri se aflau „în cărți" doar Nicolae Mitu și Radu George, în ultimul moment a mai apărut și varianta Liviu Cojocaru, fostul secund al lui Borugă la Minerul Motru, **„un antrenor de mare valoare"** - așa cum l-a caracterizat chiar „principalul" utist.

CĂLIN MNERIE

La „internaționalele" de judo ale României

Izabela Triff - medalie de aur

La Ploiești, s-a desfășurat, zilele trecute, Campionatul Internațional de Judo al României. În întrecerea juniorilor II, Izabela Triff (CSȘ Gloria Arad, antrenor Mihai Telechi) a cucerit medalia de aur, în cadrul categoriei de 70 kg. Urmare a acestui rezultat, sportiva arădeană are mari șanse de face parte din lotul național, ce va participa în toamnă la „europenele" din Azerbaidjan.

În cadrul aceleiași competiții, Diana Mladin (CS Cimvest Arad, antrenor Ion Brădean) a ocupat locul V, în limitele categoriei 57 kg.

ADELA C.

Baschet masculin

Doar un arădean, în top-ul celor mai buni sportivi!

Nu cu mult timp în urmă am scris despre trei baschetbaliste de la B.C.ICIM - Anne Marie Părău, Ioana Grecu și Ildiko Nagy - aflate în top-ul celor mai bune sportive din țară. Acum suntem în măsură să vă prezentăm și cel întocmit de Federația Română de Baschet la masculin. În dreptul: cei mai eficienți, marcatori de 2 puncte, marcatori de 3 puncte, marcatori de aruncări libere, recuperatori **nu apare nici un jucător legitimat la vicecampioana țării, West Petrom Arad.** Doar în dreptul pase decisive, pe locul al III-lea, se află conducătorul de joc **Attila Veres.** În clasament apar baschetbaliști nu atât de cunoscuți cum ar fi: Mădălin Piperea și Bogdan Amăriucăi, ambii de la Saifcar Alexandria. Nu avem nimic cu acești doi jucători, dar ne întrebăm unde sunt arădenii noștri, Flavius Lăpuște, Cătălin Burlacu ori Levente Szijarto - sportivi ce fac parte din lotul național? Unde sunt americanii atât de îndrăgiți, dar care pe alocuri nu s-au ridicat la nivelul așteptărilor? Oricum, o statistică ce ar trebui să dea de gândit...

ADELA Ç.

Poloiști la „ națională "

Doi poloiști arădeni, legitimați la C.S. Astra, au fost convocați în echipa reprezentativă a țării noastre. Este vorba despre jucătorii Radu Foltuț și Alexandru Holenciuc. Aceștia fac parte din selecționata de juniori I a României, selecționată care va participa în perioada 11-13 iulie, la Cupa Ispolo din Turcia.

A.H.

Se pregătește o fuziune Petrolul-Oțelul

● Adrian Mutu se află pe lista de achiziții a celui mai bogat club din lume, Manchester United. Sir Alex Ferguson, antrenorul „diavolilor roșii" îl consideră pe jucătorul român înlocuitorul ideal al argentinianului Juan Sebastian Veron, tot mai decis să părăsească gruparea engleză. Vă reamintim că „Briliantul" mai are și alte oferte de la cluburi importante din fotbalul european: Inter, Lazio, Juventus sau Arsenal. ● Viața de familie nu este pentru Ronaldo - a fost concluzia mai multor publicații din întreaga lume, care au scos la iveală o nouă aventură amoroasă a starului brazilian. Fericita nu este nimeni alta decât Miss Spania 2002, Vania Millan, o focoasă brunetă împreună cu care atacantul lui Real Madrid s-a afișat în mai multe discoteci din capitala iberică. Actuala nevastă a lui Ronaldo, Milene nu pare prea afectată de noua aventură extraconjugală a soțului său, găsindu-și alinarea în brațele unui alt fotbalist, olandezul lui A.C. Milan, Clarence Seedorf. ● În timp ce Claudiu Niculescu se află în București, oferindu-și serviciile campioanei Rapid, formația sa de club, Genoa, l-a adus pe banca tehnică pe fosta glorie a Milanului, Roberto Donadoni. Nu știm dacă această mutare îi va schimba optica „vârfului" român cu privire la o aventură în Serie C1, la care probabil se va „înhăma" celălalt român din lotul „marinarilor", Adrian Mihalcea. ● Clubul Dinamo este dispus să-l „repatrieze" pe fostul golgeter al naționalei, Florin Răducioiu, acum în vârstă de 33 de ani. Acesta, deși a ieșit cam de mult timp din circuitul fotbalului de performanță, se simte în stare să pună osul la ascensiunea „câinilor roșii", în calitate de jucător dar și de antrenor secund. ● Sesizând gravele probleme financiare cu care se confruntă proaspăta divizionară A, Petrolul Ploiești, gruparea Oțelul Galați i-a înaintat acesteia o propunere de fuziune. Președintele „găzarilor", Florin Bercea, nu s-a arătat prea încântat de oferta moldovenilor, pentru că asta ar însemna ca echipa, atât de iubită în Ploiești, să se mute în orașul de pe Dunăre. Acum mingea se află în terenul autorităților locale ploieștene care, dacă nu vor găsi resursele necesare sprijinirii formației „ lupilor galbeni", ar putea fi responsabilă pentru înstrăinarea ei. ● Comitetul Internațional Olimpic a ales, miercuri, drept gazdă a Jocurilor Olimpice de iarnă din 2010 orașul canadian Vancouver. Singurul contracandidat serios pentru urbea din America de Nord a fost orașul sud-coreean, Pyeongchang, diferența în preferințele membrilor CIO fiind de doar trei voturi. ● Dacă după tot ce-au văzut pe micile ecrane, duminică seara, la ultimul act al Cupei Confederațiilor la fotbal, conducătorii Stelei au luat hotărârea de a nu-i permite lui Falemi să participe la funeraliile camerunezului Marc-Vivien Foe, dați-ne voie să avem dubii în privința caracterelor bușilor din Ghencea. Cică, Falemi trebuia imediat încadrat în programul de pregătire a lui Victor Pițurcă, căci meciuri grele se arată la orizont. Noroc că alți componenți ai naționalei Camerunului, Eto'o sau Song nu au meciuri cruciale la Mallorca, respectiv Liverpool... Dar, știți cum e, prostul nu e prost destul dacă nu e și fudul...

Bursa știrilor

CĂLIN MNERIE

MINISTERUL EDUCAȚIEI ȘI CERCETĂRII

UNIVERSITATEA DE VEST „VASILE GOLDIȘ”

2900 ARAD, Bd. Revoluției nr. 81, tel. 0040/57/280.335, fax 0040/57/280.810

- universitate acreditată prin Legea nr. 240/2002 -

ADMITERE pentru ANUL UNIVERSITAR 2003 - 2004

NR. CRT.	FACULTATEA/COLEGIUL	SPECIALIZAREA	FORMA DE ÎNVĂȚĂMÂNT	CIFRA DE ȘCOLARIZARE
1.	Drept B-dul Revoluției, nr.94-96 tel.0257/ 210171	Drept	zi	300
			fr	50
			id	750
2.	Marketing, Management, Informatică Calea Victoriei, nr.33 - 35, tel.0257/ 213066	Marketing	zi	150
			fr	50
			id	600
		Administrarea Afacerilor	zi	100
		Contabilitate și informatică de gestiune	zi	250
			id	200
			fr	70
3.	Medicină Generală str.Feleacului, nr.1, tel.0257/ 212204; 0257/ 228081	Medicină Generală	zi	125
4.	Stomatologie str.Feleacului, nr.1, tel.0257/ 212204; 0257/ 228081	Stomatologie	zi	100
5.	Educație fizică și sport str.Gen.Praporgescu, nr.1-3, tel.0257/ 254108	Educație fizică și sport	zi	150
6.	Științe Umanist Creștine str.Unirii, nr.3, tel.0257/ 282324	Istorie-Jurnalism	zi	60
		Istorie-Limba și literatura engleză	zi	60
		Comunicare socială și relații publice	zi	60
		Asistență socială	zi	60
		Jurnalism-Limba și literatura engleză	zi	60
7.	Filologie str.Unirii, nr.3, tel.0257/ 282324	Limbi moderne aplicate (engleză, franceză, germană)	zi	60
			fr	50
		Limba și literatura română-Limba și literatura engleză	zi	100
8.	Științe Politice Str.Gen.Praporgescu, nr.1, tel.0257/ 250599	Științe Politice	zi	60
		Administrație publică	zi	100
			id	150
		Psihologie	zi	100
		Științe Politice-Filosofie	zi	60
		Relații internaționale și studii europene	zi	80
9.	Inginerie str.Liviu Rebreanu, nr.91-93, tel.0257/ 228622	Inginerie și management agroturistic	zi	50
10.	Informatică B-dul Revoluției, nr.85-87, tel.0257/ 214505	Informatică	zi	200
		Calculatoare	zi	100
11.	Biologie str.Liviu Rebreanu, nr.91-93, tel.0257/ 228622	Biologie	zi	50
		Ecologie și protecția mediului	zi	75
12.	Colegiul Universitar de Tehnică Dentară str.Feleacului, nr.1, tel.0257/ 212204; 0257/ 228081	Tehnică dentară	zi	60
13.	Colegiul Universitar Medical str.Feleacului, nr.1, tel.0257/ 212204; 0257/ 228081	Asistenți medicali	zi	100
14.	Colegiul Universitar de Economie Calea Victoriei, nr.33 - 35, tel.0257/ 213066	Economia comerțului	zi	75
15.	Colegiul Universitar Pedagogic str.Cocorilor, nr.57, tel.0257/ 243777	Institutori	zi	120
16.	Colegiul Universitar de Silvicultură str.Liviu Rebreanu, nr.91-93, tel.0257/ 228622	Tehnica culturilor silvice	zi	200
17.	Colegiul Universitar Agricol str.Liviu Rebreanu, nr.91-93, tel.0257/ 228622	Clinică și farmacie veterinară	zi	75
18.	Colegiul Universitar de Asistență Socială str.Unirii, nr.3, tel.0257/ 282324	Asistență socială	zi	60

Sesiunile de vară și toamnă

☐ **IULIE 2003**

☐ **SEPTEMBRIE 2003**

NU SE PERCEPE TAXĂ DE ÎNSCRIERE.

Noi programe acreditate

Departamentul pentru Pregătirea Personalului Didactic, **înființat prin Ordinul Ministerului Educației și Cercetării nr.4159 din 12 iunie 2003 - asigură pregătirea teoretică a viitoarelor cadre didactice. Beneficiarii programului sunt studenții sau absolvenții universității, care doresc să îmbrățișeze cariera didactică.**

Programul de formare continuă a personalului didactic din învățământul preuniversitar **- curs de perfecționare, intitulat „Școală activă", la care pot participa cadre didactice de toate specialitățile.**

Curs de formare a managerilor școlari **- se adresează directorilor școlari, directorilor adjuncți și profesorilor care doresc să își dezvolte competențele manageriale.**

- **Cursuri susținute de prestigioase cadre universitare din Arad sau de la alte instituții de învățământ superior din țară;**
- **Material bibliografic complet și complex, prin Biblioteca Centrală Universitară „Tudor Arghezi".**

INFORMAȚII și ÎNSCRIERI:
Secretariatul Colegiului Universitar Pedagogic, str. Cocorilor, nr.57, tel.0257/ 243.777.

INFORMAȚII SUPLIMENTARE:

· RECTORATUL UNIVERSITĂȚII, BULEVARDUL REVOLUȚIEI NR. 81, ARAD, TEL. 0257/280335 SAU LA CENTRUL ACADEMIC DE INFORMARE ȘI ÎNSCRIERE , BULEVARDUL REVOLUȚIEI NR. 94-96, TE. 0257/280373

Facilități acordate studenților

- **Cele mai reduse taxe de școlarizare din învățământul superior, plătibile în trei rate**
- **Candidații care achită integral taxa de școlarizare până la 19 august beneficiază de o reducere de 15 procente**
- **Candidații care provin din aceeași familie beneficiază de o reducere de 10 procente**
- **Absolvenții unei facultăți din cadrul Universității beneficiază de o reducere de 30 procente**
- **Absolvenții unei facultăți din cadrul altor universități beneficiază de o reducere de 15 procente**
- **Pentru studenții de la frecvență redusă în învățământ la distanță, în taxa de școlarizare sunt incluse materialele și serviciile didactice**
- **Acordarea de burse de merit, de excelență, burse sociale în cuantum de 4 miliarde**
- **Absolvenții cu media de 10 la examenul de bacalaureat și elevii care au obținut premii la olimpiadele naționale beneficiază de scutire a taxei de școlarizare**
- **Sprijin în obținerea de burse și stagii de pregătire în străinătate**
- **Acces gratuit la Internet pentru toți studenții Universității**
- **Cursuri suplimentare gratuite pentru limbi străine și informatică**

Acte necesare pentru înscriere

- ☐ **Diplomă de bacalaureat** în original sau echivalent cu aceasta (adeverință privind promovarea examenului de bacalaureat pentru absolvenții 2003)
- ☐ **Certificat de naștere** în copie legalizată
- ☐ **Adeverință medicală**
- ☐ **3 fotografii tip buletin** de identitate 3/4
- ☐ **Adeverință din care să rezulte calitatea de student** (pentru studenții care urmează a doua specializare)
- ☐ **Diplomă de licență / absolvire**, sau diplomă echivalentă cu aceasta pentru licențiați, absolvenții care doresc să urmeze o a doua specializare
- ☐ **Dosar plic**

(3401696)

din 01 iulie 2003
Noua reprezentanță
DACIA

Calea Aurel Vlaicu nr. 282.
autoturisme noi,
service auto în garanție şi post garanție,
piese auto.
(C.A.360/2003)
SC VERBIȚĂ SRL

PROGES
pentru amenajări interioare
Str. Dorobanți nr.55
Tel: 0257-282.021
PARCHET LAMINAT
de la 167.000 lei /mp*
LAMBRIURI LAMINATE, TAVANE POLISTIREN
PROMOȚIA LUNII !
PARCHET CLICK 230.000 lei/mp*
*Preț fără T.V.A.
(c 166)

Vreți să cumpărați?
Nu aveți bani?
EURO-CASSA S.R.L.
2.000 25.000 EURO
Apartament casă, teren, pământ etc.
6 % comision/an 100 luni durată de rambursare
EURO-CASSA
ORAR 8⁰⁰-17⁰⁰
B-dul Decebal nr. 2-4, cam. 211. (S.C. PROIECT)
Telefon: 284.390
(2639006)

ANTON INDUSTRIES
2900 ARAD, Dn7 Km. 550
OP 8 CP 136
TEL: 00-40-57-216836
FAX: 00-40-57-216835
E-mail. antonindd@rdslink.ro
S.C.Anton Industries SRL.
ANGAJEAZA:
- PROGRAMATOR PENTRU DEPARTAMENTUL IT.
Responsabilitati:conceperea si dezvoltarea aplicatiilor software.
Cerinte: - absolvent al facultatii de informatica / calculatoare (se accepta si student an terminal).
- cunostinte de programare in Borland Delphi (prezinta avantaj), C++, baze de date SQL.
- cunostinte de limba italiana (avantaj) sau engleza.
- CONFECTIONERE calificate / necalificate pt.sectia CONFECTII;
- PERSONAL pentru sectia TRICOTAJE;
- PERSONAL calificat/necalificat pentru sectia CALCATORIE;
(C.A.)
Asiguram:salarii atractive, transport, bonuri de masa, decontare abonamente.
Pentru postul de programator, toti cei interesati sint rugati sa trimita CV-ul la adresa de e-mail:nicu@antonind.ro sau sa sune la tel:0740 242 493.
Pentru restul posturilor, se pot obtine informatii la tel:216 836 sau la sediul societatii din Calea aurel Vlaicu Km 550 - stinga (Zona Industriala).

PIASTRELLE LUGOJ SRL
Importator direct
Italia - Spania
vinde en-gros şi en-detail:
GRESIE pentru interior de la 155.000 LEI/mp.
GRESIE pentru exterior de la 225.000 LEI/mp.
FAIANȚĂ de la 150.000 LEI/mp.
PARCHET MELAMINAT 8 mm trafic intens.
Tapet, tavane false, robinetărie şi accesorii.
TVA inclus.
IMAGINEA CASEI TALE!
ARAD,
Cl. Timişorii 50
Tel.: 287 630
Cl.Radnei 198 - 200
Tel.: 0257/ 369 133
(C.A.170/2003)

s.c. CEREXIM S.A. Pâncota
vinde până la epuizarea stocului
cărămizi normale
la prețul de 4.000 (patru) mii lei/buc.
inclusiv TVA.
INFORMAȚII LA TELEFON 466.319.
(Ag. Pâncota 6450538)

BANCA COMERCIALĂ CARPATICA S.A.
Sucursala Arad
Angajează Referent compartiment decontări
Candidații trebuie să îndeplinească următoarele condiții:
▲ studii superioare economice
▲ experiență în domeniul decontărilor bancare de minim 1 an
▲ bune abilități de comunicare, spirit organizatoric, inițiativă
Cei interesați sunt rugați să transmită CV-ul însoțit de scrisoarea de intenție la fax: 0257/206273 până în data de 07.07.2003.
Bibliografia de concurs se poate procura de la sediul sucursalei, str. Feleacului FN, tel. 216.983.
(2639027)

S.C. INSTAL IMPEX S.R.L
STR. ANDREI ŞAGUNA nr. 29
ANGAJEAZĂ
• INGINER pentru departamentul TERMOTEHNICĂ.
• OPERATOR PC. - la serviciul de contabilitate.
• GESTIONAR - VÂNZĂTOR.
(C.A.)
CV-ul se depune la sediul firmei sau la fax 211.292, 213.172 până la data de 15.07.2003.

Nr.1 în Europa
Vaillant
CEA MAI BUNĂ CĂLDURĂ
La "cea mai bună căldură" germană
prețurile se topesc !!!

Microcentrală VUW 242-3 cu tiraj forțat, 24 kW - inclusiv consola, chit evacuare gaze arse şi PIF
Preț: 633,- euro fără TVA
SC. SANEX S.R.L.
Distribuitor autorizat Vaillant
Bd. Unirii nr. 2
Tel./Fax: 0257/211 898
ARAD
(C.A.)

S.C TRANSDARA S.A ARAD
ANGAJEAZA
CASIERA CASA COLECTOARE
- studii medii de preferinta Lic.Economic
- domiciliul in Arad
- disponibilitate la program in ture
MECANICI AUTO
- vechime ca mecanic min.3 ani
- domiciliu in Arad
- fara desfaceri disciplinare
PRIMITOR DISTRIBUITOR
- studii medii
- domiciliu in Arad, telefon
- disponibilitate la program prelungit
- fara desfaceri disciplinare si cazier
(c. 495/2003)
ABSOLVENTI PROMOTIA 2003
cu urmatoarele specializari:
INGINERI - specialitatea : Autovehicule rutiere, T.C.M.,Mecanica;
ECONOMISTI - specialitatea : turism-servicii;
JURISTI - specialitatea : stiinte juridice;
CASIERE : absolvente Liceul Economic;
MECANICI AUTO;
ELECTRICIENI AUTO;
INFORMATII suplimentare la sediul firmei din Arad, str.L.Rebreanu, nr.95 sau la tel. 256 308, 256 309.

ANIVERSĂRI

Colectivul Serviciului Contabilitate din cadrul Universității de Vest „VASILE GOLDIȘ" ARAD urează domnului RECTOR,
prof. univ. dr.
AUREL ARDELEAN,
sănătate și tradiționalul
„LA MULȚI ANI!",
cu ocazia zilei de naștere. (13193)

La ceas aniversar, vă dorim, domnule RECTOR,
prof. univ. dr.
AUREL ARDELEAN,
multă sănătate, împlinirea tuturor idealurilor personale și profesionale și un călduros
„LA MULȚI ANI!".
Serviciul Administrativ al Universității de Vest „VASILE GOLDIȘ" ARAD (2639022)

MATRIMONIALE

SALON DE LUX, efectuează MASAJE EROTICE, seriozitate, discreție. Telefon 0722.734.481. (p)

MATRIMONIALA „ANTOANETA". Domni germani, serioși, bine situați, doresc căsătorie cu doamne-domnișoare drăguțe, serioase. Informații 228319, 0723.706.720, 279251, 0723.207.324. (12463)

Agenția „ROMANA" intermediază căsătorii între românce și bărbați germani. Telefon 255776. (13107)

Tânără sexy, ofer clipe fierbinți domnilor generoși. Telefon 0742.615.811. (13437)

VÂNZĂRI APARTAMENTE O CAMERA

Vând apartament 1 cameră, Fortuna, A9-C, parter, decomandat. Telefon 0744.552.086. (13132)

Vând apartament una cameră, bucătărie, baie, balcon închis - zona Poetului, bloc P1, etaj 2. Telefon 264778. (13011)

Vând garsonieră, confort III. Informații telefon 211727. (13148, 49)

Vând garsonieră cf. III, bl. A10/2, ap. 57, îmbunătățiri: faianță, gresie, satelit, 3.100 Eu, negociabil. Telefon 213284, 0740.563.414. (13274)

Vând apartament 1 cameră (posibil 3), ultracentral, contorizat. Telefon 255938. (13259)

Vând urgent garsonieră cf. I, în Vladimirescu-centru, str. Progresului bl. B5, sc. A, et. I, ap. 23, vizibilă zilnic orele 10-22, preț negociabil. (13204)

Vând apartament 1 cameră, îmbunătățit, Fortuna, bl. B20, preț negociabil, la vedere. Telefon 275775, 0766.575.775. (13399)

VÂNZĂRI APARTAMENTE DOUA CAMERE

Vând urgent apartament două camere, etaj 4/4, preț bun. Telefon 261105, mobil 0724.948.137. (12769)

Vând urgent apartament 2 camere, parter, Micălaca 100, 14.200 Eu. Telefon 0257-265541. (12975)

Vând apartament 2 camere, parter, contorizat, gresie, faianță, lambriuri, zonă liniștită, preț 12.500 Eu, negociabil sau schimb cu apartament 3 camere. Telefon 244631, 0721.424.918. (13002)

Vând apartament 2 camere, Miorița, etaj II, decomandat, îmbunătățit, 16.500 Eu. Telefon 267075, 0740.424.105, 232539. (13045)

Vând urgent apartament două camere, etaj 1, Podgoria. Telefon 259939. (13073)

Vând apartament 2 camere, Micalaca, 733A, decomandat, îmbunătățit. Telefon 0744.552.086. (13132)

Vând, în Sebiș, apartament 2 camere, decomandate, multiple dotări. Telefon 310800, după ora 14, Sebiș. (13130)

Vând apartament centru, Al. Agnita, complet renovat, etaj I, telefon, îmbunătățiri substanțiale, doresc 15.000 Euro, negociabil. Telefon 242092; 0744.973.986. (13178)

Vând apartament în Lipova, str. Aurel Vlaicu sau schimb cu casă în Lipova. Informații la telefon 0740.232.901. (7282088)

Vând apartament 2 camere, etaj III, zona Confecții. Telefon 254516; 0723.893.483. (13282)

Vând apartament 2 camere, decomandate, etaj III, Banu Mărăcine. Telefon 0742.678.600; după ora 19 - 212389. (13113)

Vând apartament 2 camere, Podgoria, preț 19.000 Euro, negociabil. Telefon 0722.135.994. (12920)

Vând ieftin apartament 2 camere, Legea 112, ultracentral. Telefon 232943. (12250)

Vând apartament 2 camere, 80 mp, contorizat, zona 300. Telefon 0722.640.037. (13278)

Vând apartament 2 camere, Miorița. Telefon 259640. (13101)

Vând urgent 2 camere, etaj 10, Romanilor, climatizat, contorizat, 15.600 Eu și 3 camere Podgoria, 22.800 Eu. Telefon 0257-259177; 0257-514440 seara. (13315)

Vând apartament 2 camere, etaj II, str. T. Vladimirescu. Telefon 256560. (13332)

Vând (schimb cu Timișoara) apartament 2 camere (Autogară), 14.000 Eu. Telefon 251680. (13364)

Vând apartament 2 camere, parter înalt, zona Tribunal, fără intermedieri. Telefon 255847. (13402)

Vând apartament 2 camere, etaj I, central, Mihai Viteazul. Telefon 282684; 0723.612.064. (13435)

Vând apartament 2 camere, semidecomandat, Micalaca, bloc 503, parter, îmbunătățit. Telefon 232308. (7794988)

Vând apartament 2 camere, semidecomandat, zona 304, 8/8, preț 16.000 Euro. Telefon 274692, 261092. (7794991)

VÂNZĂRI APARTAMENTE TREI CAMERE

Vând apartament 3 camere, etaj I, îmbunătățiri, Micălaca, zona Miorița. Telefon 271340, seara; 0745.534.918. (13209)

Vând apartament 3 camere, ultracentral, Vasile Milea, parter, excelent privatizare, preț rezonabil. Telefon 0744.606.564. (13075)

Vând apartament 3 camere, confort I, amenajat, termotecă, zona Biserica Ortodoxă UTA, etaj 4/4. Telefon 0257/272680 sau 0745.378.879. (13028)

Vând urgent apartament 3 camere, P-ța Agroalimentară, 17.000 Euro. Telefon 244819. (13173)

Vând apartament 3 camere, la parter, cu îmbunătățiri, str. Hațeg, bl. 16, sc. A, ap. 2, 15.000 Euro, negociabil. Telefon 0257-244072; 0740.560.170. (7794976)

Vând apartament 3 camere, decomandate, PIAȚA SPITALULUI, 27.000 Eu, negociabil. Telefon 230237.

Vând apartament 3(4) camere, bloc nou, Vlaicu, 125 mp, ultramodern, occidental, termotecă, 35.000 Eu. Telefon 0722.300.548. (7794244)

Vând apartament 3 camere, Piața Spitalului, decomandat, două băi, etaj 3/7, cu lift, garaj. Telefon 253616; 0722.327.526 sau 285980, după ora 18. (12925)

Vând apartament 3 camere, ultracentral, deasupra magazinului Romstal, P-ța Avram Iancu, 175 mp, Legea 112, 30.000 Euro, negociabil. Telefon 0722.620.475. (12638)

Vând apartament 3 (trei) camere, decomandat, etaj II, comuna Șofronea. Telefon 0744.140.876. (13160)

Vând apartament 3 camere, garaj, zona 700, et. I, preț negociabil. Telefon 262490, 0744.184.757. (13280)

Vând apartament 3 camere, decomandat, îmbunătățit, contorizat, et. IV și garaj, 16.500 Eu. Telefon 259029. (13300)

Vând apartament 3 camere, decomandat, Micălaca, bucătărie mobilată, proaspăt renovat, merită văzut. Telefon 267548, 0723.089.013. (13383)

Vând apartament 3 camere, central - Chișineu Criș. Telefon 520864, 0745.163.667. (13395)

Vând apartament 3 camere, etaj II, contorizat, bloc A2, Vlaicu. Telefon 232966. (13427)

Vând apartament 3 camere, Micalaca 700. Telefon 276888, 262262; 0744.562.776. (13436)

Vând apartament 3 camere, decomandate, zona Gării, favorabil pentru sedii de firmă, birou notarial sau de avocatură, preț informativ 25.000 Euro. Informații telefon 256163, zilnic, după ora 12. (13443)

Vând apartament 3 camere, decomandate, Miorița, 2 băi, 2 balcoane. Telefon 279018. (13447)

Vând apartament 3 camere, cu garaj, bloc cărămidă, etaj IV, ultracentral, contorizat. Telefon 0257/282842; 0724.954.427. (13451)

VÂNZĂRI APARTAMENTE PATRU CAMERE

Vând apartament 4 camere, decomandat, contorizat, mobilat (variantă). Telefon 272678. (12679)

Vând apartament 4 camere, lângă Billa. Telefon 0257-214718. (12606)

Vând apartament 5 camere, zona Spitalul Județean, 2 scări interioare, 2 băi, încălzire cu termotecă, finisaj deosebit, suprafața 200 mp, 2 balcoane. Telefon 0724.896.061. (f)

VÂNZĂRI CASE

Vând APARTAMENT LA CASĂ, 288 mp și SPAȚIU COMERCIAL, 100 mp, cumpărate cu Legea 112, str. I. C. Brătianu nr. 7 (fosta 30 Decembrie). Telefon 0722.613.133. (12327)

Vând casă Subcetate: 4 camere, 2 băi, 1 bucătărie mare, terasă, termotecă, renovată, recondiționată modern, grădină gazonată, 37.000 Eu și în rate, ocupabilă imediat. Telefon 0723.467.294, 0257-283864. (13037)

Vând casă și teren în Lipova, la DN 7, excelent pentru privatizare. Telefon 0744.796.542; 563027. (12512)

Vând casă cărămidă, grădină, Confecții, 25.000 Euro, negociabil. Telefon 228640. (12652)

Vând casă, str. Vântului nr. 18. Telefon 0721.374.153; 288770. (12872)

Vând urgent casă nouă, grădină, în Cicir. Informații telefon 0723.740.659, 216363. (12903)

Vând CASĂ, CURTICI, 8.500 Eu, eventual schimb apartament. Telefon 0740.043.413. (12719)

Vând casă (schimb + diferență) Nădab nr. 480. Telefon 0745.241.271.

Vând casă Cicir, cu grădină, 1.487 mp. Telefon 0722.356.215. (13013)

Vând casă în Sânicolaul Mic (hadă), 3 camere + grădină, 11.000 Eu, negociabil. Telefon 0766.741.323. (13027)

Vând VILĂ DEOSEBITĂ, complet utilată (mobilată) ultramodern, în Mureșel, ARADUL NOU, 300.000 Euro, negociabil sau 230.000 Euro, negociabil, nemobilată. Telefon 0722.381.749. (13072)

Vând în Arad, cartier Gai, casă nouă cu etaj, finisaj 90%, anexe, grădină, 55.000 Euro. Telefon 235289. (11822)

Vând la 3 Insule, vilă cu etaj, anexe, grădină, vie, pomi fructiferi. Telefon 235289. (11822)

Vând casă mare, Bârzava nr. 108, 1.781 mp, 18.000 Euro. Telefon 0257-251819; 0744.774.774. (12168)

Vând casă mare, Bariției, central. Telefon 0724.260.920. (12928)

Vând casă 4 camere, baie, bucătărie, garaj, anexă 2 camere, termotecă, canalizare, Funcționarilor, 75.000 Eu. Telefon 0257-232138. (13016)

Vând casă, 30 km de Arad, posibil creșterea animalelor, 3.000 Euro, negociabil. Telefon 0745.263.175. (13134)

Vând casă vacanță Ghioroc-Valea Domnească, 17.000 Euro. Telefon 0722.507.242. (13199)

Vând casă, localitatea Livada, nr. 156, toate utilitățile. Telefon 381014. (13234)

Vând casă, str. Tiberiu 4, Bujac, cu posibilități de privatizare. Telefon 260884, seara. (13236)

Vând casă, ocupabilă, Aluniș nr. 95 (15 km), toate utilitățile. Telefon 0740.430.039. (13277)

Vând casă mare, nouă, cu spațiu comercial, termopane, încălzire centrală, Grădiște, Orient 58. Telefon 256769, 0722.239.242. (12623)

Vând casă familială, proprietate privată, 2 clădiri, grădină 1.400 mp, cartierul GAI, 40.000 Euro, negociabil, eventual plata în două rate. Telefon 274118. (12983)

Vând casă, 2 camere, bucătărie, hol, pivniță, încălzire, ultracentral. Telefon 0721.288.676. (12863)

Vând clădire 100 mp și 2.500 mp. teren la 10 km de Arad, șosea, curent electric. Telefon 271033. (12546)

Vând vilă occidentală, la 4 km de castelul Macea (asfalt), 4 dormitoare, bucătărie + sufragerie (5x5m), salon (7x4m) baie + apartament separat pentru îngrijitori, gazon, iarbă irigat (550 mp), 2 terase pavele, geamuri termopan, încălzire centrală, livadă 100 pomi fructiferi (600 mp), total 4.000 mp, preț 90.000 Euro, negociabil. Telefon 277788; 0722.698.868. (12268)

Vând casă cărămidă, 3 camere, curte mare, grădină 1.813 mp, mulți pomi fructiferi în Semlac. Telefon 261629. (11954)

Vând casă 3 camere, baie, bucătărie, anexe, garaj, curte, grădină, încălzire cu gaz. Telefon 278982; 283591; 0740.526.912. (12472)

Vând casă în Vărșand. Telefon 211832. (12926)

Vând casă Șimand, preț negociabil. Telefon 373420 sau 212623. (12992)

Vând urgent casă zona Gai, 4 camere, seră, anexe (aprox 1.000 mp) preț 22.000 Eu, negociabil. Telefon 274057. (13022)

Vând casă central, posibil privatizare. Telefon 349592, 0744.522.765. (12648)

Vând casă P+M - Micalaca, str. Păsunii, teren - 400 mp, construcție 238 mp, apă, gaz; canalizare; structură beton armat, zidărie BCA, șarpantă lemn, țiglă Ungaria, garaj, gard cărămidă, preț 49.000 Euro, negociabil. Telefon 0744.533.777; 0742.013.554. (13078)

Vând casă S+P+M - Aradul Nou, Coloniștilor, 1.440 mp, suprafață construită 410 mp, apă, gaz, canalizare cu fosă septică, construcție din beton armat, zidărie BCA, 2 garaje, teren sport 200 mp, gard cărămidă, amenajare cascadă în curte, preț 48.000 Euro, negociabil. Telefon 0744.533.777; 0742.013.554. (13078)

Vând casă 3 camere mari, curte, grădină, garaj, gaz și anexe. Telefon 283591, 278982; 0740.526.912. (7794969)

Vând casă în Fântânele nr. 312, 3 camere, renovată, gresie, faianță, instalații noi pentru curent, apă, încălzire, suprafață 524 mp, preț 12.000 Euro. Telefon 0740.674.024. (13141)

Vând casă nouă, cu etaj, neterminată, în localitatea Turnu, 4 camere, 2 băi, demisol înalt, garaj, curent trifazic, apă, pe un teren de 1.460 mp, preț 15.500 Eu, negociabil. Telefon 0740.092.475. (13249)

Vând casă central, str. C. Hodoș. Informații telefon 0744.552.251. (13269)

Vând casă mare, toate utilitățile, anexe, teren aferent 2.000 mp, Curtici, front comun cu strandul termal 100 ml. Telefon 349029, 464941, 0724.210.171. (13218)

Vând apartament la casă, în Arad, cumpărat cu Legea 112 și casă în satul Răpsig, comuna Bocsig. Telefon 514573 după ora 20. (13176)

Vând casă 3 camere, îmbunătățită, Arad, str. Cocorilor 14. Telefon 243212. (13103)

Vând casă Sânicolaul Mic, str. Tulnic nr. 14. Informații telefon 278050. (13064)

Vând casă (sau schimb cu apartament) sat Horia nr. 79. (12982)

Vând casă sau schimb cu apartament 2 camere, et. I. Telefon 349127, 233513. (7794984)

Vând casă Grădiște, str. Rahovei nr. 7/A, ocupabilă imediat. Telefon 381589 seara. (13328)

Vând casă central, str. Grănicerilor, 3 camere, suprafața totală 240 mp, construit 170 mp, fără intrare auto, gaz, 35.000 Eu, negociabil. Telefon 0257.257711,0257.-214230, 0723.449.690. (13346)

Vând sau închiriez clădire cărămidă, în roșu (curent trifazic, apă curentă), cu 1.000 mp teren, situată central în Curtici. Telefon 464597. (13351)

Vând apartament la casă, ultracentral, parter și etaj, scară interioară, toate utilitățile, garaj, grădină mare. Telefon 0257-231189. (13372)

Vând casă în Curtici, 3 camere, bucătărie, baie, grădină. Telefon 464157. (13367)

Vând urgent casă bătrânească, județul Arad, cartier Grădiște nr. 52, gaz, apă, telefon, satelit, 25.000 Eu. Telefon 218367. (13375)

Vând urgent casă, grădină, dotată cu toate facilitățile, Bujac. Telefon 272279. (13373)

Vând casă Covăsânț, locuibilă imediat, suprafața 1.700 mp, 8.500 Eu, negociabil. Telefon 0257-272083, 385193, 0722.645.991. (13390)

Vând casă mare, poziție centrală - Chișineu Criș, toate utilitățile. Telefon 0744.987.341. (7794523)

Vând cabană cu etaj, Insula III. Telefon 282684; 0723.612.064. (13435)

VÂNZĂRI SPAȚII

Vând SPAȚIU COMERCIAL, zona VLAICU, preț atractiv. Telefon 0788.413.521, 0721.367.471. (13030)

Vând SPAȚIU COMERCIAL. Informații telefon 0744.552.251. (13269)

Vând (închiriez) PENSIUNE TURISTICĂ CLASIFICATĂ, construcție 2002. Telefon 0721.366.599. (13304)

Vând GHERETĂ, în Piața Mioriței. Informații la telefon 0788.321.130. (13381)

VÂNZĂRI TERENURI

Vând 500-1.000 mp teren INTRAVILAN, Micălaca, SUBSOL - B-dul Revoluției, CASĂ DE VACANȚĂ - Barațca. Telefon 0722.697.888. (12197)

Vând teren, ideal investiții zona Sere-Grădiște. Telefon 235171, 0745.365.755. (13039)

Vând urgent loc de casă intravilan GAI, lângă mănăstire, 554 mp, cu tablou electric, organizare șantier, 4.000 Eu. Telefon 0744.555.684. (13031)

Vând teren intravilan în Grădiște, str. Vezuviu, 822 mp, zonă excepțională, toate utilitățile. Telefon 0744.645.465. (13141)

Vând loc de casă, grădină 1429 mp, în Cicir. Informații telefon 514710 sau 0744.624.131. (13189)

Vând grădină intravilan (loc casă) în Lipova-Băi. Telefon 0257/236218. (12233)

Vând teren intravilan centură, 11.500 mp. Telefon 253364, 213192, 0722.257.409. (13097)

Vând loc de casă în Chișineu Criș, str. Dunării. Informații telefon 520102 sau 0721.220.766. (7282089)

Vând teren intravilan, 645 mp, Sânicolaul Mic. Telefon 288889, 0744.772.577. (13335)

Vând 3 locuri de casă alăturate. Informații telefon 0745.832.335. (13415)

Vând loc de casă în Grădiște, preț 12.500 Euro, negociabil. Telefon 0744.996.200. (13441)

VÂNZĂRI AUTO

Vând VW PASSAT, 2001, extrase, terminat leasing. Telefon 0722.226.227.

Vând combină C.14, masa 4 m, stare bună. Drauț nr. 102, telefon 25. (12969)

Vând Ford Probe, an de fabricație 1996, 2.000 cmc, benzină, aer condiționat, jante aluminiu, stare foarte bună. Telefon 0724.896.613. (13077)

Vând scuter „Aprilia", stare impecabilă, 800 Euro. Telefon 0724.235.838. (13085)

Vând Ford Escort, fabricație 1990, 1,8 Diesel, 4 uși, închidere centralizată, turelă, stare perfectă de funcționare, preț 2.600 Euro fix. Telefon 0723.735.554. (7794970)

Vând VW Passat 1,9 Turbo Diesel, 1994, climă, central, genți ATS, impecabil, 7.400 Euro. Telefon 0744.232.068. (13124)

Vând Dacia 1310, an 1988, CIV, numere noi, VT, asigurare, stare foarte bună, 750 Euro. Telefon 0723.045.296. (13168)

Vând Dacia 1410 Li, septembrie 2002, închidere centralizată, alarmă, folie, jenți aluminiu, garanție, preț 3.200 Euro. Telefon 0744.770.101. (13175)

(Continuare în pagina 14) ➧

(Urmare din pagina 13)

Vând la preț avantajos: COMBINE CLAAS, INTERNAȚIONAL, AXIAL 5; 6 m; JOHN DEER, TRACTOARE INTERNAȚIONAL 95-168 CP; DEUTZ, MASSEY FERGUSON, prese balotat, cositori rotative, SEMĂNĂTORI, pluguri, aparate erbicidat, disc 4m, uscător cereale, batoză porumb. Telefon 0744.505.494. (12614)

Vând (schimb cu Dacia papuc) Opel Record Diesel, an 86. Telefon 413222. (13006)

Vând (schimb-variante) Raba izotermă - Saviem basculă. Telefon 413222. (13006)

Vând WV TRANSPORTER 8+1, an 1996, 9.500 Euro + TVA. Telefon 0722.356.210. (13196)

Vând 5 DAEWOO TICO, an 2001, 2.600 Euro + TVA. Telefon 0722.356.210. (13196)

Vând Dacia papuc, an 1998, preț 1.900 Euro. Telefon 0722.356.210. (13195)

Vând Daewoo Cielo GLE, an 1998, convenabil. Telefon 0722.356.210. (13195)

Vând motostivuitor 1 tonă, benzină, 2.500 Euro. Telefon 0722.356.210. (13195)

Vând Fiat Fiorino, an 1997, 3.800 Euro. Telefon 0722.356.210. (13195)

Vând Opel Frontera 4x4, 2.000 cmc, benzină, an 1994, impecabil, preț 6.700 Euro. Telefon 0722.655.324. (7794978)

Vând tractor U-650, plug, disc, strung I. Ranghet, Dacia 1300, toate în stare bună, str. Prunului nr. 36, Grădiște. (13220)

Vând Toyota Corolla 1,8 Diesel, persoană fizică, VT 2005, stare foarte bună, consum 4,5%. Telefon 217415; 0722.898.461. (13208)

Vând Dacia 1400 Break, an 1997, motor nou în rodaj, direcție, frâne noi, 1.700 Euro, negociabil. Telefon 0722.577.492. (13239)

Vând IVECO 4,5 tone, 2,5 TD, an 1991, obloane aluminiu, în stare foarte bună. Telefon 255180. (13255)

Vând combină Claas Europa cu motor Perkins în 4 cilindri, stare bună de funcționare, preț 1.600 Euro, negociabil. Telefon 373483; 0740.770.494. (13287)

Vând Saviem, 7 tone. Telefon 0257/270986. (10186)

Vând motoretă SIMSON, stare perfectă; motocicletă MANEX cu pornire la cheie. Telefon 211156. (12342)

Vând Dacia 1300, an 1983, CIV, numere noi, stare bună de funcționare, necesită reparații la caroserie, 500 Euro și Microbus Renault Trafic, an 1984, diesel, 2068 cmc, marfă, CIV, numere noi, stare bună, 4.500 Euro. Telefon 0745.191.125. (12431)

Vând tractor U650 și plug PP 3-30, stare foarte bună. Telefon 462431, după ora 20. (7794164)

Vând Dacia Break, 1990, stare bună, pret negociabil 1.200 Euro. Telefon 286489 sau 0788.340.785. (13120)

Vând autoutilitară Damas, stare tehnică și optică foarte bună, 2.300 Euro, negociabil. Telefon 0740.310.391. (12043)

Vând 2 Rabe izoterme, 1995, cabină dublă GV, perfectă, Turbo. Telefon 0723.550.038. (12766)

Vând RENAULT 5 Diesel, neînmatriculat și 2 biciclete. Telefon 0745.946.483. (13222)

Vând autoutilitară Fiat Ducato, 1992, Diesel, vizibilă zilnic, după ora 14, str. Hunedoara nr. 52, lângă Școala UCECOM. (12579)

Vând Dacia Nova GTI, 1998, carburator 1,6 injecție de rezervă, 2.500 Eu, negociabil. Telefon 0745.531.869. (13225)

Vând scuter Yamaha cu acte, din 2000 și scuter Suzuki. Telefon 0742.610.496. (13274)

Vând IMS toate piesele originale, 10.000 km. Telefon 0744.552.251. (13269)

Vând Dacia Diesel, 1.200 Eu, negociabil. Telefon 288105. (13327)

Vând Dacia 1310 Berlină, nouă, 0 km. Telefon 0740.024.293. (13334)

Vând Dacia 1300, cu modificări, model 2000, în stare perfectă. Telefon 0740.701.338 sau 214016 seara. (13340)

Vând Fiat Uno Diesel, înmatriculat persoană fizică, preț 1.700 Eu, negociabil. Telefon 0721.968.980. (13354)

Vând Mercedes „bot de cal", an fabricație 1976. Telefon 0744.154.964. (7794523)

Vând Ford Transit 2,5 Diesel, persoane, 1990, punte dublă spate, 5.500 Eu și Passat 1,6 Diesel, model II, neînmatriculat, vama 1.200 Eu. Telefon 0744.607.117. (6452499)

Vând Opel Vectra, 92, impecabil, 3.900 Eu. Telefon 0723.297.712. (13386)

Vând Peugeot 306, 1,8i, an 1996, înmatriculat România. 2002, ABS, airbag, închidere centralizată, sistem antifurt - cod pornire, trapă electrică, 5.300 Eu, negociabil. Telefon 0723.870.245. (13403)

Vând autoturism Volvo 460 GLL, benzină + gaz, an 1991, neînmatriculat, full optional, negociabil. Telefon 0745.219.171. (13398)

Vând Fiat Ducato 14 Diesel, an 1989, stare foarte bună, preț 4.000 Eu. Telefon 0723.868.522. (13405)

Vând Dacia 1990, verificare 2005, 1.100 Eu, negociabil. Telefon 213243. (13406)

Vând motocicletă Yamaha XS 400, stare foarte bună; autoturism Mitsubishi Lancer, 1983; Oltcit, 1989. Telefon 0744.950.133. (13430)

Vând Renault 25 benzină, 1988, neînmatriculat, full electric și talon pentru recarosare, preț 2.000 Euro, negociabil. Telefon 0742.101.466. (13439)

Vând IMS M461, motor Brașov, în stare de funcționare, cu CIV. Informații Ghilea Petru, Măgulicea nr. 37, comuna Vârfurile. (9647293)

Vând motocicletă de plajă TMZ, 200 cmc, an 1993, înmatriculată, impecabilă, preț 450 Euro, negociabil. Telefon 0257/274550; 0723.084.450. (7794996)

Vând Opel Omega Caravan 2000, injecție, an 1990, servodirecție, ABS, centralizat, trapă, computer bord, neînmatriculat, impecabil, preț 650 Euro, negociabil. Telefon 0257/274550; 0723.084.450. (7794996)

Vând Lada Diesel, motor VW Golf, preț 700 Euro. Telefon 0745.312.135. (7794992)

Vând U650, plug cu 3 capuri, semănătoare SPC 6 și teren agricol 5,50 ha. Telefon 0724.584.609. (13450)

VÂNZĂRI ELECTRO

Vindem CASE MARCAT FISCALE, CÂNTARE ELECTRONICE și CONSUMABILE. Telefon 272727. (12891)

Vând la prețuri bune TELEVIZOARE COLOR, MAȘINI SPĂLAT AUTOMATE, CONGELATOARE, LĂZI și COMBINE frigorifice. Ofer garanție. Calea Radnei 153. Telefon 274600. (12970)

Vând mașină spălat cu încărcare pe sus, 1100 rotații. Telefon 214786. (13145)

Vindem, numerar sau în rate (second hand) MAȘINI DE SPĂLAT, TV COLOR, FRIGIDERE, COMBINE, LĂZI, VITRINE FRIGORIFICE, CONGELATOARE, Calea Radnei nr. 225. Telefon 0257-259339, 563027, 0744.706.321. (12512)

Vând BOXE 2x800W, AMPLIFICATOR, DECKCASETTE, CD PLAYER, TUNER, ASPIRATOR Privileg. Telefon 274118. (10754)

Vând COMBINĂ FRIGORIFICĂ, CONGELATOR cu sertare, AUTOMATĂ rufe SIEMENS, cu GARANȚIE, în RATE. Telefon 274118. (10754)

Vând laptop Compaq Presario 711 EA, 980 Euro. Telefon 0722.629.694. (13156)

Vând cuptor electric Bongard (franțuzesc) pentru pâine și specialități, 3.500 Euro, negociabil. Telefon 281228. (12579)

Vând vitrină frigorifică orizontală Linde. Telefon 0744.507.226. (7794236)

Vindem TV COLOR, garanție, telecomandă, preț fix 2.450.000 lei. Telefon 349908. (12207)

Vând congelator 4 sertare, nefolosit. Telefon 261839. (13233)

Vând CONGELATOR, COMBINĂ FRIGORIFICĂ și FRIGIDER, foarte ieftin și garanție. Telefon 275277. (13360)

Vând TV COLOR, MAȘINĂ AUTOMATĂ DE SPĂLAT, foarte ieftin și garanție. Telefon 275277. (13359)

Vând TV COLOR, MAȘINI SPĂLAT AUTOMATE, FRIGORIFICE, garanție. Telefon 233511. (13370)

Vând TV și video Sony, sistem Home Cinema cu DVD, CD/MP3 auto. Telefon 210282, 0744.577.944. (13380)

VÂNZĂRI DIVERSE

Vând PLASĂ GARD ZINCATĂ, PLASĂ RABITZ, CUIE, toată gama de SÂRME, SÂRMĂ BALOTAT, str. VRABIEI 4. Telefon 289997. (12681)

Vând GARAJ ULTRACENTRAL, cu extras CF. Telefon 0744.784.443. (12078)

Vând ieftin, geam și ușă balcon, folosite. Telefon 256686.

Vând BOLȚARI, calitatea I, 14 modele, prețuri negociabile. Telefon 0745.634.885. (10076)

Vând BOLȚARI OMOLOGAȚI, beton și zgură, la cel mai bun preț. Telefon 0722.621.600, 0722.870.752; 283683. (c. 369)

Vând 2 capre cu lapte. Telefon 381139.

Vindem TERMOTECI noi, INSTALAȚII ÎNCĂLZIRE complete, montaj, rate, fără giranți. Telefon 0740.848.239. (12905)

Vând COLȚARE, CANAPELE, FOTOLII. Telefon 286069. (12948)

Vând BCA, BLOCURI CERAMICE, ȚIGLĂ, CIMENT, VAR, BINALE. Telefon 211272. (12944)

Vând TERMOTECI, BOILERE, CONVECTOARE (gaz), pompe recirculare, garanție. Telefon 0740.249.544. (12955)

Vând 360 de oi țurcane, localitatea Turnu. Telefon 0723.532.740. (13007)

Vând PLASĂ GARD 27.000 lei/ kg, PLASĂ SUDATĂ, RABITZ și alte materiale construcții, str. V. Conta 1, telefon 273862. (12291)

Vând pavilion apicol, familii albine, roi. Telefon 0744.917.920; 0766.397.805. (13200)

PUI DE ȘIRIA! Vindem populației, în limita stocului, la ferma „PRODAGRO CETATE" din ȘIRIA PUI VII DE CARNE de circa 650 g și PUICUȚE PENTRU OUĂ la 7 SĂPTĂMÂNI, vineri, 4 iulie 2003, sâmbătă, 5 iulie 2003. (13232)

Vând garaj autorizat, zona III, lângă blocurile A.N.L.-ului. Telefon 260884. (13235)

Vând aparat sudură CO2 și colțar din nuiele. Telefon 260727. (13256)

Vând MOBILĂ BUCĂTĂRIE, DORMITOR, LIVING, moderne, toate noi. Telefon 256769, 0722.239.242. (12623)

Vând UȘI și FERESTRE PVC cu geam termopan, orice dimensiune. Telefon 256769, 0722.239.242. (13318)

Vând convector (sobă pe gaz) 7 KW, an 2002, 6.500.000 lei, negociabil, asigur montarea. Telefon 0744.786.964. (13293)

Vând LASER ROTATIV automat, pentru trasarea orizontalei și verticalei, import. Telefon 211156. (12342)

Vând struți pui, tineret, familii reproducătoare. Telefon 0744.797.831 sau 535147. (11975)

Vând PUI de CARNE, diferite mărimi. Telefon 219283; 0721.019.382. (12059)

Vând lift pentru construcții, SUP 29, 5 secții pentru prășitoare. Telefon 474491. (12932)

Vând orz, recolta 2003, 5.500/ kg negociabil. Telefon 218604. (13035)

Vând LEMNE FOC, NISIP, BALAST, la domiciliul clientului. Telefon 413222 fost 277027. (13006)

Vând BOLȚARI TERMOIZOLANȚI 300x250x200, 10.500 lei/bucata, mc - 700.000. Telefon 0257 - 281491, 0722.381.750. (12789)

Vând cazan țuică 110 lt., rulotă în stare de funcționare, casă, la preț convenabil. Informații Șeitin, familia Barbura, telefon 415468; 0740.046.126. (12324)

Vând congelator arctic, 4 sertare; aragaz 4 ochiuri, 6 buc calorifere fontă. Telefon 279612. (13122)

Vând CORTURI, modele și mărimi diferite, prețuri de la 700.000 lei. Telefon 252035. (13159)

Vând tulpină nuc uscat. Telefon 257402. (13001)

Vând garaj în Alfa, bl. 19-20. Telefon 258519. (13161)

Vând convenabil, calorifer oțel 170 cm Dunafer, nou. Telefon 234274, 0744.193.504. (13169)

Vând pui de casă (1 lună) vaccinați, tratați. Telefon 261430. (13172)

Vând dormitor furnir nuc. Telefon 514573 după ora 20. (13176)

Vând bibliotecă 4 corpuri, culoarea lemnului, mată, negociabil. Telefon 260744. (13221)

Vând un loc de veci amenajat, Cimitirul Eternitatea. Telefon 230427. (13241)

Vând BALAST și NISIP, la domiciliu. Telefon 241278. (13312)

Vând covor persan, veritabil, 3x4m. Telefon 285602. (13333)

Vând 2 locuri veci la UTA, central, bordură, crucea mozaicate, preț convenabil. Telefon 255143. (13329)

Vând strung SNB 280, freză universală mică. Telefon 0722.252.637, 0257-257523. (13344)

Vând trei purcei (3 luni) pe 150 kg cereale. Telefon 514859. (13338)

Vând iapă gestantă, motor lemne și gospodărie. Telefon 282722, orele 18-23. (13350)

Vând 2 vaci cu lapte, gestante + 1 junincă rasa Holstein. Telefon 0257-233402, 0740.163.244.(13357)

Vând un cuier, un pat, o masă cu 6 scaune tapițate, un corp mobilă, un covor 3,5/2,5 negociabil. Telefon 244382. (13369)

Vând mobilă bucătărie tip Doina, mobilă dormitor TM. Telefon 284371. (13382)

Vând mobilă sufragerie 623, masă extensibilă, 6 scaune, garnișe. Telefon 0744.346.701. (13379)

Vând cântar DL-200D pentru bijuterii și pult expunere bijuterii; mobilă lemn 3 corpuri, preț informativ 8.000.000 lei. Telefon 368282, 0744.564.814. (13374)

Vând MATERIAL IMPERMEABIL GORETEX pentru copertine, saci de dormit, cort, geci, etc. Telefon 0723.870.245, 0722.698.812. (13403)

Vând UNIT DENTAR complet, cu fotoliu pacient, compresor, Negatoscop, Germania - Ultradent, 2.200 Eu, negociabil, posibil 2 rate. Telefon 0723.870.245, 0722.698.812. (13403)

Vând corturi Iglu, Germania, folie dublă aluminizată, hol 2-3-4 persoane, 2.400.000 lei și saci de dormit tip sarcofag, la minus 15°C, 1.300.000 lei, negociabil. Telefon 0723.870.245, 0722.698.812. (13403)

Vând mobilă dormitor, canapea extensibilă, congelator. Telefon 251256, 0745.219.171. (13398)

Vând fân lucernă, 100.000 lei/ balot; paie orz 40.000 lei/ balot și paie grâu 30.000 lei/ balot. Telefon 0723.821.043. (13412)

Vând mobilă pentru țară, lemn, stare foarte bună, 10 piese, cameră zi, 4.500.000 lei, negociabil. Telefon 0740.336.177. (13419)

Vând vacă 4 ani, gestantă luna a 6-a. Telefon 274210. (13423)

Vând mașină mozaic, betonieră, cutie viteză Dacia 1300, chiuloasă, bloc motor și alte piese. Telefon 0724.434.706. (13431)

Vând garaj tablă, str. Cărămidarilor, Alfa. Telefon 270573; 0744.566.845. (13436)

Vând vițea 200 kg, vițel 6 săptămâni. Str. Fagului nr. 57, Gai, Arad. (7794990)

Vindem tablă zincată de 0,5 și scânduri din demolare acoperiș. Telefon 277983, după ora 18. (13446)

CUMPĂRĂRI TERENURI, IMOBILIARE

Cumpăr apartament 2 camere, prefer Vlaicu, etaj intermediar. Ofer 9.000 Euro. Telefon 348193.

Cumpăr terenuri extravilane, fără intermediari, în Arad și în țară. Telefon 0721.708.290; 0257 - 277397. (10279)

Cumpăr casă mică, 15-20 km de Arad. Telefon 0723.463.567. (12905)

CUMPĂRĂRI AUTO

Cumpăr RENAULT 19 CHAMADE pentru piese și TALON MAZDA 626, model 1992. Telefon 0722.353.495. (13408)

Cumpăr cauciuc combină Class 14,9-26. Telefon 0744.778.332 sau 388131. (13429)

CUMPĂRĂRI ELECTRO

Cumpăr frigider 700.000-800.000, congelator, ladă, combină frigorifică 1.300.000-1.500.000, prețuri negociabile. Telefon 273965; 0721.838.968. (7794249)

CUMPĂRĂRI DIVERSE

Cumpăr butelie aragaz 320.000, mașină spălat Albalux, aragaz 700.000. Telefon 254461. (12536)

Cumpăr 15-20 tone porumb, orz și grâu. Telefon 0745.037.225. (12895)

Cumpăr pene și coarne de cerb. Telefon 210480. (13099)

Cumpăr presă de balotat pe sârmă, defectă, pentru piese de schimb. Telefon 0745.087.110. (13147)

Cumpăr grâu de panificație. Telefon 0745.522.260. (13321)

LOCURI DE MUNCĂ

HOTEL PRESIDENT, Calea Timișorii 164, angajează FEMEI DE SERVICIU și CAMERISTE. Salariu atractiv. Informații la sediul hotelului. (p.)

Angajez ȘOFER PROFESIONIST, MENAJERĂ și VÂNZĂTORI legume-fructe. Telefon 0723.600.451. (p)

SOCIETATE COMERCIALĂ angajează CONFECȚIONERE experiență. Oferim bonuri masă, transport. Telefon 217107; 217105. (12884)

CAZIRO angajează CONFECȚIONERE KETT calificate sau pentru calificare. Telefon 255864. (12796)

Angajez: ZIDARI, IZOLATORI, ZUGRAVI, INSTALATORI, ELECTRICIAN, MAISTRU, TEHNICIAN, NECALIFICAȚI. Asigurăm cazare. Telefon 0744.844.356. (13448)

Angajăm: ELECTRICIAN, FRIGOTEHNIST, ELECTRICIAN AUTO, VÂNZĂTOARE magazin alimentar. Salar atractiv. Telefon 284857. (12952)

MAGAZIN ALIMENTAR „CERNA" angajează VÂNZĂTOARE CALIFICATĂ cu experiență, vârsta 20-40 ani, salarizare deosebită. Telefon 281581. (13042)

SC angajează BRUTARI-PATISERI. Condiții avantajoase, domiciliul stabil în Arad. Relații la telefon 289162. (7794965)

MANAGEMENT SERVICE SRL angajează CONTABILĂ (economistă) și INGINER ELECTROTEHNIC. Telefon 368885. (13074)

Angajăm PERSONAL pentru STAȚIE REESAPAT ANVELOPE, bărbați maxim 35 ani. Telefon 278790. (13151)

Angajez VÂNZĂTOARE pentru ABC NON STOP. Telefon 276279; 0724.563.486. (13057)

(Continuare în pagina 15)

(Urmare din pagina 14)

SC DAVILA TRADING SRL cu sediul în MOCREA nr. 190, telefon 511106, angajează STIVUITORIST-MANIPULANT pentru Depozitul din Arad, Calea Zimandului (SERE). Telefon 511106; 0788.311.575. (13190)

LAGUNA LIGHT INDUSTRIES angajează PERSONAL pentru linia de ASAMBLARE CORPURI DE ILUMINAT. Informații telefon 216560. (13251)

FABRICĂ ÎNCĂLȚĂMINTE angajează MAȘINISTE și CROITORI PIELE cu multă experiență. Telefon 272240. (13230)

Alimentara NON STOP angajează VÂNZĂTOARE. Telefon 281159, între orele 8-16. (13242)

Angajez COSMETICIANĂ, COAFEZĂ. Telefon 349519, după ora 20 sau 0721.675.141. (13240)

SC RENOVAL angajează ZIDARI, ZUGRAVI, FAIANȚOR, DULGHERI, minim 6.000.000. Telefon 0722.577.492. (13238)

SOCIETATE COMERCIALĂ angajează RESPONSABIL PRODUCȚIE secție turnătorie metale neferoase și OPERATOR mașină turnat cu injecție în cameră caldă. Telefon 536150; 536275. (13289)

Angajăm TINERI ABSOLVENȚI pentru atelier P.V.C. și ȘOFER cat. „B". Telefon 514901. (12834)

Angajăm VÂNZĂTOARE gheretă NON STOP cu preluare gestiune. Telefon 0744.926.601. (12883)

SOCIETATE COMERCIALĂ angajăm SUDOR ELECTRIC (MIG-MAG). Telefon 0740.192.558, 0745.169.149. (12984)

Caut FEMEI și BĂRBAȚI, muncă în ISRAEL, contract un an. Telefon 211400; 0745.179.974, orele 9-18. (13217)

Angajez ASISTENT(Ă) pentru CABINET STOMATOLOGIC. Informații telefon 0257/271785; 0722.826.143. (13044)

Societate angajează ZIDARI, DULGHERI, INSTALATORI. Executăm TÂMPLĂRIE ALUMINIU, PVC. Arad, str. Peneș Curcanul, bloc 6. Telefon 256343; 0744.397.312. (13126)

Firmă confecții angajează CONFECȚIONERE, PERSONAL CROI, MAGAZIE, CTC. Informații telefon 272668. (13128)

Acum și în România intreprinzător particular, diverse activități, salarizare deosebită. Telefon 0724.373.634. (12916)

SC ARIMPEX SRL - servicii de curățenie, angajează MUNCITORI (femei - bărbați). Informații telefon 213394. (7794981)

CORPUL GARDIENILOR PUBLICI ARAD organizează curs specializare „GARDIAN PUBLIC" începând cu data de 1 august 2003. Relații suplimentare la sediul instituției din Arad, str. I. Calvin nr. 11 sau la telefon 0257-280557. (13262)

Angajăm PATISERĂ și PERSONAL pentru FAST FOOD. Telefon 348232 după 17; 0744.533.233. (13291)

Angajăm BARMANĂ-OSPĂTARĂ cu sau fără calificare. Telefon 218820. (13311)

Angajăm CONFECȚIONERE cu experiență, str. Avrig 37-39 (lângă Gară). Telefon 256250. (7794986)

SC angajează VÂNZĂTOARE-GESTIONARĂ, domiciliul stabil în Arad. Telefon 289162. (7794983)

SC din Sânicolaul Mic angajează MUNCITORI cu vârsta cuprinsă între 30-50 ani din zonele învecinate. Informații telefon 206211. (13309)

SC angajăm BUCĂTĂREASĂ sau BUCĂTAR pe strand. Telefon 0722.979.950. (13301)

SC angajează VÂNZĂTOARE pentru magazin alimentar. Informații str. Abrud, bl. 125, parter. (13319)

Angajăm ȘOFERI, str. Hunedoarei nr. 74. (13337)

Angajăm PERSONAL pentru BRODERIE COMPUTERIZATĂ, str. Dâmboviței 23. Telefon 0257-289040, 0744.568.827. (13345)

Angajez OSPĂTARE, BARMANI ȘTRAND. Telefon 0724.521.582, pe Strand, lângă CAPPUCINNO. (13358)

Angajăm BUCĂTAR pentru cantină cu experiență în domeniu. Telefon 281137. (13356)

AZIMUT COMPANY angajează PERSONAL pentru CONTROL CALITATE și CONFECȚIONERE. Oferă tichete și abonamente. Telefon 256044. (13368)

Angajăm VÂNZĂTOR-GESTIONAR materiale construcții. Telefon 289342. (13377)

Angajez VÂNZĂTOARE FAST-FOOD. Informații telefon 28085. (13385)

SC CORISON SRL angajează TÂMPLARI în pal melaminat, salarizare după realizări. Telefon 206232, 0740.132.078. (13389)

Angajăm VÂNZĂTOARE pentru alimentara și gheretă Intim. Oferim salarizare atractivă. Telefon 0744.391.917, 0744.146.904, 279829. (13396)

Angajăm BRUTARI cu experiență și feliatori pâine, str. Hunedoarei 52. (13407)

Angajez VÂNZĂTOARE pentru alimentară, bar și gheretă. Telefon 277113 sau 0745.252.510. (13401)

SC ZASS PROTEUS SRL angajează VÂNZĂTORI și OPERATOR CALCULATOR. Biografiile se depun pe Bd. Revoluției nr. 88. Telefon 212410. (13400)

Caut colaboratoare: COAFEZE, COSMETICIANĂ, MANICHIURISTE, MASEUZE pentru salon înfrumusețare central. Telefon 0740.831.313. (13412)

Angajez FRIZERIȚĂ, COAFEZĂ sau COLABORARE autorizație. Telefon 368477, 259808, 0745.787.388. (13416)

SOCETATE COMERCIALĂ de încălțăminte angajează MAȘINIȘTI(E), ȘTANȚATORI PIELE, 2 MAIȘTRI la secția de cusut și secția tras. Avantaje: salar atractiv, tichete de masă. Telefon 284800. (13414)

SC angajează elevi, studenți, șomeri cu disponibilitate la program prelungit. Telefon 218757. (13424)

Angajăm SUDORI, SONDORI APĂ, MUNCITORI NECALIFICAȚI. Salarizare bună. Interviul sâmbătă, ora 10, str. Câmpurilor nr. 43, Arad. Telefon 0722.417.438; seara 271871. (13425)

SC angajăm urgent VÂNZĂTOARE pentru ALIMENTARA, zona BUJAC, salarizare bună. Telefon 273570. (7794994)

Angajăm DACTILOGRAFE. Informații luni-vineri, orele 8-18. Telefon 280972. (13444)

PRESTĂRI SERVICII

Execut ORICE LUCRĂRI în DOMENIUL CONSTRUCȚIILOR, în zona Miniș-Ghioroc-Cuvin. Telefon 0745.542.091. (13362)

SILDOR PROD. Reparații montaj, FRIGORIFICE și AER CONDIȚIONAT. Vânzări VITRINE, RAFTURI și CAMERE FRIGORIFICE, NOI. Telefon 0257-349121, 0257-270622. (c. 32)

„ANA-FRIG" repară: FRIGIDERE, CONGELATOARE, la domiciliu. Garanție 1 an. Telefon 210420; 0745.967.198. (13364)

Executăm: RENOVĂRI, TENCUIELI, gletuieli, zugrăveli, reparații acoperișuri. Telefon 211646; 0740.994.503. (12964)

Execut TOATE TIPURILE CONSTRUCȚII, inclusiv din lemn. Telefon 0745.979.659; 0744.787.483. (12970)

SC RONALDO execută: ZIDĂRIE, TENCUIELI, ZUGRĂVELI, gresieri, rigips, PARCHETĂRI, șarpante, acoperișuri, IZOLAȚII, consolidări, subzidiri, demolări. Telefon 234216, 0740.696.157. (12526)

Școala PODOABĂ, VICTORIEI 34, înscrie pentru IULIE, categoriile „A B C E", preț promoțional 30 ore. Telefon 243626; 256050. (11892)

Producem din beton: MOZAIC, VASE FLORI, ARTEZIENE, STATUETE. Telefon 0744.577.031. (11795)

EXECUT: zidării, tencuieli, pardoseli, glet, zugrăveli apartamente. Telefon 287490, 0744.618.098. (13355)

Execut orice fel LUCRĂRI CONSTRUCȚII, vile la cheie, avantajos. Telefon 0721.838.813. (13378)

EXECUTĂM: renovări, tencueili, gletuieli, zugrăveli, reparații acoperișuri. Telefon 211646, 0724.896.694. (13384)

CABINET MEDICAL, col. r. dr. COSTEA AUGUSTIN, Arad, str. Paris nr. 2 (POLICLINICA SPECIALĂ). Telefon 281043. (13392)

PF execută lucrări FORAJ FÂNTÂNI, la preț avantajos. Telefon 0745.383.703. (13432)

DIVERSE

ASOCIAȚIA DE PROPRIETARI BLOC P3, str. Poetului nr. 89, solicită OFERTĂ PREȚ pentru REPARAȚII PIVNIȚĂ. Telefon 0740.708.365 sau la bloc. (p)

OFER VALUTĂ în condiții avantajoase, cu REZOLVARE RAPIDĂ. Telefon 0722.698.868. (12505)

Tămăduitoarea, SUNITA, se află la dispoziția celor în suferință. DESFACE FARMECE, BLESTEME, aduce PERSOANA IUBITĂ, leagă și dezleagă CUNUNII. Telefon 0257-277474; 0744.236.127. (13245)

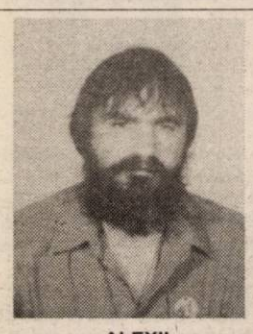

ALEXIL, clarvăzător, rezultate excepționale la prima ședință. Sănătate, afaceri, dragoste, familie - profesionalism. Telefon 0256/436801; 0744.528.876. (13237)

TEMIȘAN, Reșița, mulțumesc doamnei VALENTINA, căci mi-a DEZLEGAT CUNUNUIA care o aveam legată. Apelați cu încredere, telefon 0721.564.457; 0257-231258. (13281)

Celebra tămăduitoare TAMARA. Cecilia, Pâncota, 40 ani, eram necăsătorită, nefericită. Am fost la preot, mi-a deschis pravila, mi-a spus că am cununia legată. M-a trimis la TAMARA, mi-a dezlegat cununia, acum sunt căsătorită, fericită. Telefon 368624; 0723.421.156. (13286)

Ion Marin din Ineu. ELENA m-a lecuit de impotență și beție. Telefon 0257-267519. (12965)

Anonin. Sănătate VALERIEI ZENA, m-a scăpat de alcoolism. Sunați 0257-262935, 0744.288.220. (13410)

SCHIMBURI

Schimb apartament 3 camere, confort I, bucătăria mare, amenajat, mobilat deosebit, termotecă etc, în zona Bisericii Ortodoxe UTA, cu apartament 2 camere, parter (variante), în zona 300, UTA, centru, cu diferență rezonabilă. Telefon 0257/272680 sau 0745.378.879. (13028)

Schimb apartament 2 camere, situat în Micălaca, bl. 554 cu apartament 1 cameră în Vlaicu. Informații telefon 0744.142.035. (11467)

ÎNCHIRIERI

Închiriez (ofer) apartament două camere, semimobilat, zona UTA. Telefon 231563. (13105)

Dau în chirie apartament 2 camere, parter, Podgoria, ideal birouri firmă. Telefon 229346, 0745.514.419. (13391)

Ofer pentru închiriat apartamente 2-3 camere, modest sau de lux. Telefon 0257-250976, 0744.645.899. (12666)

Închiriez (vând) HALE INDUSTRIALE, suprafețe 200-1.200 mp. Telefon 0257.250976, 0744.645.899. (12666)

Ofer închiriere apartament 1 cameră, Micălaca, 80 Euro, anticipat. Telefon 281195; 0722.344.743. (12547)

Ofer spre închiriere garsonieră, confort I, pe un an, 80 Euro. Telefon 0724.182.735. (13059)

Închiriez (vând) SPAȚIU COMERCIAL-ATELIERE, MAGAZII- facilități. Telefon 0722.542.087. (13194)

Închiriez SPAȚIU COMERCIAL: birouri-locuință, central. Telefon 0722.542.087. (13194)

Închiriez (ofer) vilă, central, mobilată. Telefon 255180. (13255)

Ofer spre închiriere apartament 2 camere. Telefon 276944. (13295)

Oferim spre închiriere SPAȚII COMERCIALE pentru: MAGAZINE, DEPOZITE, PRODUCȚIE. Telefon 281036. (c. 48)

Închiriez apartament 4 camere, mobilat, contorizat, utilități, garaj. Telefon 381546. (12790)

Închiriez (ofer) SPAȚIU ULTRACENTRAL, 120 mp, pretabil pentru magazin, birouri, depozit, producție. Telefon 254343 sau 0744.593.995. (13026)

Închiriez (ofer) garsonieră confort I, mobilată, Confecții. Telefon 0744.866.491.

Ofer spre închiriere vilă de vacanță în Moneasa. Telefon 287662 sau 0744.762.223. (12515)

Închiriez (ofer) apartament 3 camere, mobilat, Miorița, 100 Euro/lună, începând cu 2 iulie, plata anticipat 3 luni + garanție. Telefon 270302. (13219)

Închiriem SPAȚIU COMERCIAL 300 mp, fostul Magazin „GULIVER". Telefon 0722.329.007. (12341)

Caut să închiriez SPAȚIU COMERCIAL pe B-dul REVOLUȚIEI. Telefon 0744.533.944. (12903)

Închiriez apartament 3 camere, unul mobilat unul nemobilat, pentru firme ultracentral. Telefon 253364, 213192. (13033)

Ofer spre închiriere garsonieră, confort I. Telefon 241495. (13270)

Închiriez apartament 2 camere, parter, Micălaca, Piața Soarelui, termen lung Telefon 285145. (13268)

Ofer spre închiriere apartament 1 cameră, acces la baie, bucătărie, nefumători. Telefon 251670. (13261)

Închiriez apartament 2 camere, Podgoria, anticipat 2 luni. Telefon 262709. (13271)

Ofer spre închiriere apartament una cameră, mobilat, central. Telefon 211879. (13121)

Închiriez SPAȚIU DEPOZITARE, Piața M. Viteazul. Telefon 0722.290.457. (13304)

Închiriez apartament 2 camere, mobilat, zona Micălaca. Telefon 259521. (13313)

Închiriez apartament 1 cameră, mobilat, tineri căsătoriți (credincioși). Telefon 0257-243130. (13325)

Dau în chirie apartament 2 camere, mobilat, Micălaca Telefon 0724.885.748, 276533 260375. (13326)

Ofer spre închiriere SPAȚIU COMERCIAL 20 mp. Telefon 0722.577.495 270709. (13341)

Ofer spre închiriere garsonieră mobilată. Informații telefon 0740.978.151. (13393)

Închiriez (cumpăr) SPAȚIU COMERCIAL, 50 mp, Bd. Revoluției. Telefon 0724.892.955. (13394)

Închiriez apartament 2 camere, mobilate, confort, garaj, Vlaicu. Telefon 235073. (13421)

Ofer spre închiriere apartament o cameră, Fortuna. Telefon 242384; 0724.347.699. (7794993)

Iau în gazdă o fată, Fortuna. Telefon 241637. (13449)

✝ DECESE ✝

Cu nespusă durere în suflet anunțăm trecerea în veșnicie a celui mai iubit tată, socru, bunic și străbunic,

POPA AUREL din LUGUZĂU.

Înmormântarea va avea loc azi, 4 iulie 2003, ora 16, de la Biserica Baptistă din Luguzău. Familia îndoliată.

(Continuare în pagina 16)

(Urmare din pagina 15)

Înmărmuriți de durere ne plecăm fruntile înaintea lui Dumnezeu și anunțăm tragica și fulgerătoarea despărțire de cel ce ne-a fost fiu, frate și nepot,

MUREȘAN MARIUS
din CICIR,
plecat prea timpuriu dintre noi, la doar 14 ani. Înmormântarea va avea loc astăzi, 4 iulie 2003, ora 14, de la domiciliul din CICIR, nr. 266. Familia îndoliată.

Cu adâncă durere în suflet anunț trecerea în eternitate a scumpei mele mame,
CONSTANȚA IONESCU,
la vârsta de 72 ani.
Înmormântarea va avea loc astăzi, la Botoșani. Fiul Titi.

Cu adâncă durere anunțăm încetarea din viață a iubitului nostru soț, tată, unchi,

TALABĂ DORU,
în vârstă de 50 ani. Înmormântarea va avea loc azi, 4 iulie 2003, ora 16, de la domiciliul din comuna Vladimirescu, str. Iancu Jianu nr. 11. Familia Talabă îndoliată.

Cu adâncă durere în suflet anunțăm trecerea în neființă, după o lungă și grea suferință, a celei ce a fost
BRAICA EMILIA.
Dumnezeu să o odihnească în pace! Înmormântarea va avea loc astăzi, 4 iulie 2003, ora 13, la Cimitirul Pomenirea. Familiile îndoliate BRAICA și MOLDOVAN.

† CONDOLEANȚE †

Mulțumim tuturor rudeniilor, prietenilor și vecinilor care ne-au fost aproape și au condus-o pe ultimul drum pe cea care a fost iubită soție și fiică
LUCAN HAJNALKA.
Familia îndoliată. (13426)

Cu mare tristețe în inimi ne luăm rămas bun de la deosebitul nostru elev
MUREȘAN MARIUS
și suntem alături de familia greu încercată. Colectivul cadrelor didactice de la Școala MÂNDRULOC. (13454)

Nețărmurită durere am strâns la dispariția scumpului nostru coleg mai mare, care a fost un exemplu pentru noi toți.
MĂRIUSICĂ
drag, nu te vom uita niciodată! „Ai milă, Isuse, de cei care plâng,/ Și fața în palme cu jale și-o strâng./ Ai milă, Isuse, de cei ce-au plecat/ Cu Vestea cea bună spre-un țărm depărtat." Elevii clasei a VII-a împreună cu doamna dirigintă. (13453)

Adio,
MARIUS,
prietenul nostru drag. Alex, Bogdan și Andi.

Cu durere în suflet, elevii clasei a VIII-a de la Școala Generală MÂNDRULOC, împreună cu domnișoara dirigintă aducem un ultim omagiu celui care ne-a fost prieten, coleg și un elev deosebit,
MUREȘAN MARIUS,
din CICIR. „Lacrimi, lacrimi... mângâiere, ce ne-o dă ca „sărutare",/ Însuși Dumnezeu când vede că durerea e prea mare!/ Și în strânsa-mbrățișare, hohotind nici nu mai știm:/ Plângem noi sau plângi Tu, Doamne?/ Sau cu noi vreun heruvim? (13452)

Mulțumim tuturor celor care au fost alături de noi, la marea durere pricinuită de decesul celei care a fost
BALACIU FLOAREA.
Familia îndoliată. (13323)

Întreg colectivul C.S.S. Arad este alături de colegul IONESCU TITI la greaua încercare pricinuită de moartea mamei sale și îi transmite sincere condoleanțe. (13343)

Suntem alături de colega noastră, EVA SZTARENKI, în marea durere pricinuită de decesul mamei. Transmitem familiei greu încercare sincerele noastre condoleanțe. Colectivul firmei AMATEX. (13411)

Colectivul de cadre didactice ale LPS Arad este alături de colegul lor, profesor IONESCU TITI, în aceste clipe când și-a pierdut mama. Sincere condoleanțe. (13442)

Pentru
DAN EVA
un ultim omagiu din partea lui VERONICA. (7794989)

Pentru
DAN EVA,
Dumnezeu să o odihnească în pace. Familia VITELAR. (7794989)

† COMEMORĂRI †

O rugăciune, lacrimi și flori, la 10 ani de la moartea iubitului nostru soț, tată, socru și bunic,
MIRCEA BRAD.
Dumnezeu să-l odihnească în pace! Familia. (12721)

Cu sufletele încărcate de durere, tristețe și regrete, amintim celor care l-au cunoscut, că, acum un an, demn și nesupărând pe nimeni, a trecut în neființă
PĂIȘAN IOAN.
Pentru dragostea ce ne-a urtat-o și sufletul lui nobil, dă-i Doamne odihnă veșnică, acolo de unde ne privește cu zâmbetul lui blând. Parastasul duminică, 6 iulie, ora 13, la cimitir. Veșnică recunoștință și iubirea noastră eternă. Soția LINA și fiica ANDREEA. (13053)

Cu adâncă durere în suflet anunțăm că au trecut 3 ani de la trecerea în neființă a scumpului nostru soț, tată, socru, bunic,

NAZAR LUDOVIC.
Vei rămâne veșnic în sufletele noastre! (13101)

Se împlinește un an de zile de la moartea fulgerătoare a fiului

GHIȚĂ TÎRNOVAN
și o săptămână de la moartea tatălui
IOAN TÎRNOVAN.
„Într-o zi tristă de vară/ La tăiatul grâului/ În mijlocul satului/ La o margine de vale/ Moartea crudă-mi iese-n cale/ Dar n-a trecut un an de zile/ Și tata la mine vine/ Și-am lăsat în urma mea/ Durere și jale grea/ Să o poarte mama mea/ Mama și-al meu frate/ Să nu ne uite pân' la moarte." Mama Sînziana și fratele Dănuț. (13110)

Se împlinesc 6 săptămâni de când m-a părăsit scumpul meu soț,

MIRCEA FILIPAȘ.
Nu te voi uita niciodată! Parastasul va avea loc duminică, 6 iulie 2003, la Biserica Ortodoxă Agrișul Mare. Fie-i țărâna ușoară! Soția. (13116)

Zdrobiți de durere amintim celor ce au cunoscut-o și iubit-o că în 7 iulie se împlinește un an de la tragica dispariție, la numai 24 ani, a celei care a fost mamă și fiică iubită,

CĂPRAR MIRABELA ANCUȚA.
„Ne e atât de dor de glasul tău/ De fața-ți zâmbitoare/ MIRA dragă, absența ta ne doare/ Ai plecat fără să știi/ Că acasă nu mai vii/ N-ai știut că cruda moarte/ Te va despărți de toate." Parastasul de un an și sfințirea crucii vor avea loc sâmbătă, 5 iulie, la mormântul din Cimitirul Aradul Nou. Pe veci nemângâiați, fiul Andrei, mama Rodica și tata Adrian. (13228)

Au trecut 36 ani frumoși dar au urmat 4 ani de durere, de când dragul nostru

VIOREL IOVUȚA (DORINEL)
ne-a părăsit. Flori udate cu lacrimile noastre pe tristul tău mormânt. Mama Livia, tata Todor, sora Nicoleta și nepoțelul Raul, care nu te-a cunoscut. (13231)

Readucem pentru o clipă în gândul celor ce au cunoscut-o pe
NUȚI ȘIMANDAN
care astăzi, ar fi împlinit 46 ani. Îndurerați, o comemorează mama, sora, cumnatul. (13254)

Se împlinește un an de când moartea nemiloasă l-a smuls de lângă noi, pe cel care a fost bun soț, tată, bunic, frate,

LUPȘA VICTOR.
Dumnezeu să-i odihnească sufletul în liniște și pace. Parastasul și sfințirea crucii, sâmbătă, 5 iulie, ora 10, Cimitirul Pomenirea. Familia îndurerată. (13258)

Au trecut 3 ani de lacrimi și dor de la plecarea celui mai bun soț și tată,

LINGURAR TRAIAN.
Pentru dragostea ce ne-a purtat-o și sufletul lui bun, dă-i Doamne odihnă acolo sus de unde ne privește cu zâmbetul lui blând. În veci nemângâiați, soția ELENA, copiii și nepoții. (13263)

Cuvintele nu pot exprima iar timpul nu poate șterge niciodată durerea ce s-a așternut în sufletele noastre, în urmă cu 4 ani, când nemilosul destin ne-a despărțit pentru un timp de un suflet nobil și distins,
GHEORGHE ȘTIUBEA.
Totul e trist fără el, nimic nu mai e la fel, căci fără chipul și zâmbetul lui cald, fără sfaturile și încrederea pe care o avea în noi, totul e în zadar. Dumnezeu să-i vegheze sufletul bun în Împărăția Sa, dându-i veșnică odihnă! Soția, copiii și mama. (13283)

Un gând frumos și o lacrimă pentru cel care a fost

PIVODA IOAN,
soț și tată, la un an de la despărțire. Vei trăi veșnic în inimile noastre! Soția cu fiii: Ioan și Gabriel. (7794982)

Se împlinesc 6 luni de la trecerea în neființă a soțului, tatălui, bunicului,
RACOLȚA AUREL.
Fie-i țărâna ușoară! Parastasul va avea loc sâmbătă, 5 iulie 2003, ora 11, la Biserica Ortodoxă UTA. Te plângem mereu, soția cu copiii. (13316)

O clipă de aducere aminte la împlinirea celor 6 săptămâni de la trecerea în neființă a celui care a fost soț, tată, bunic,
DRĂGĂNIȚĂ CONSTANTIN.
Parastasul sâmbătă, 5 iulie 2003, ora 17, la Biserica Cuvioasa Paraschiva din curtea Spitalului Județean Arad. (13339)

S-au scurs șase săptămâni pline de durere, de la trecerea în lumea veșniciei a iubitului nostru soț, tată, fiu, frate, ginere și cumnat,

ing. CUCURUZ ADRIAN.
Parastasul va avea loc duminică, 6 iulie 2003, ora 12, la Catedrala Ortodoxă (cea veche, din Piața Mare). Mulțumim tuturor celor care au fost și sunt alături de noi. Dumnezeu să-l odihnească în pace! Familia îndoliată. (13348)

Au trecut 6 luni de la decesul dragului nostru tată, socru, bunic, frate, cumnat, unchi,
profesor FĂRCAȘU CONSTANTIN.
Comemorarea sâmbătă, 5 iulie 2003, ora 9, la Mănăstirea Gai. Dumnezeu să-l odihnească în pace! Familia. (13365)

SERGIULE,
de când ai plecat se împlinesc 6 ani dar să știi că noi nu te-am uitat. Te plângem mereu, mami, tati, surorile: Simina, Romina și bunica. Parastasul are loc duminică, la Mănăstirea Bodrog. (13406)

Poate pentru lume

ȘIMANDAN ELENA
a fost o simplă persoană, însă pentru mine a fost și este întreaga lume. Azi, în loc de „La mulți ani!" mă rog ca Dumnezeu să te odihnească în pace! Te voi iubi veșnic! Fiica Iuliana Vătămăniță. (13409)

Comemorăm sâmbătă, 5 iulie, ora 9, la locul de veci din Cimitirul Pomenirea, 6 săptămâni de când a trecut în eternitate
profesorul TARMIGAN ALEXANDRU.
Neuitarea și dorul însoțesc gândurile noastre clipă de clipă și ne rugăm ca sufletul lui să-și găsească loc în Împărăția Cerului. Familia. (13428)

Au trecut 6 săptămâni de tristețe și durere de când a trecut la cele veșnice cea care a fost o minunată soție, mamă, soacră și bunică,

SIMONA DUBEȘTEAN.
Dumnezeu s-o odihnească în Împărăția Sa! Slujba de pomenire, duminică, 6 iulie, ora 12, la Biserica Ortodoxă Păncota. Soțul și fiul cu familia. (13440)

Cu durere în suflet amintim celor care l-au cunoscut, că se împlinește un an de când a plecat dintre noi, cel care a fost
MIHAI SULINCEAN.
Te plâng veșnic, părinții, sora și nepoatele TEODORA și PETRUȚA. (13366)

Sâmbătă, 5 iulie, se împlinește un an de când destinul ne-a despărțit de draga noastră

MATEI LATINCA,
la numai 50 ani. Parastasul de pomenire și sfințirea mormântului vor avea loc sâmbătă, 5 iulie, ora 11, la Cimitirul Eternitatea. Rugăm pe cei care au cunoscut-o și iubit-o să-i cinstească memoria prin prezență. Familia îndoliată. (7794993)

† SERVICII FUNERARE †
IN MEMORIAM "KUKI"
Servicii Funerare Complete
Str. M Eminescu Nr.4
ÎN CURTE
Tel:211.929 - 0723.343.964
Magazin deschis la orice oră
OFERĂ:
SICRIE 10 modele de la 600.000 - 2.800.000
SICRIE LUX 6 modele de la 3.600.000-10.500.000
SICRIE import 70.000.000 lei
Mânere, șuruburi accesorii
LENJERIE 7 modele de la 350.000 - 1.400.000
GRATUIT !!!!
Transportul sicriului la domiciliu
ÎNBĂLSĂMATUL
Plata în Rate !!!
Transport Intern și Internațional

RO STYL COMPANY
SERVICII FUNERARE COMPLETE
PRODUCĂTOR SICRIE
ARAD, STR. M. EMINESCU 22, TELEFON 214.422
Magazin deschis și noaptea
OFERIM
● SICRIE 10 MODELE DE LA 500.000 LA 3.600.000
● SICRIE LUX 4 MODELE DE LA 4.500.000 LA 20.000.000
● LENJERIE DECES 6 MODELE DE LA 300.000 la 2.000.000
● CRUCE, LUMÂNĂRI, PROSOAPE, BATISTE, MÂNERE și ȘURUBURI SICRIU
OFERTĂ SICRIU FAG CRUCE RESPETE 1.500.000
APELÂND LA SERVICII: ÎMBRĂCAT, FORMOLIZAT ȘI TRANSPORT BENEFICIAȚI DE 15% REDUCERE LA SICRIU
TRANSPORT INTERN ȘI INTERNAȚIONAL
▼PLATA ȘI DUPĂ ÎNCASAREA AJUTORULUI DE ÎNMORMÂNTARE
PĂREREA DVS. CONTEAZĂ!
TELEFON 0744.690.121

sc. MAXSTILE SRL. producător de mobilier tapițat; societate fondată cu capital privat vest european

ANGAJEAZĂ:

Confecționere (mașiniste)
Cerințe:
- ❒ experiență în domeniu
- ❒ meticulozitate
- ❒ seriozitate

Funcționar economic
Cerințe:
- ❒ 2 ani experiență în domeniu
- ❒ cunoștințe de lb. italiană/engleză
- ❒ cunoștințe utilizare calculator

Oferă:
- ▲ **salariu atractiv**
- ▲ **tichete de masă**
- ▲ **transport gratuit**
- ▲ **posibilitatea de a lucra într-un colectiv tânăr și dinamic**

Formularele dvs. de candidatură și CV sunt așteptate la sediul nostru din str. Nicolaus Lenau nr. 11 sau la fax nr. 0257/278.724.
Pentru informații suplimentare puteți suna la telefon 0257/278.702
(3401697)

Firma germană de renume din domeniul prelucrării lemnului caută

DIRECTOR / MANAGER

pentru societatea noastră de lângă Arad.

Condiții:
- experiența profesională in domeniul prelucrării lemnului
- aptitudinii de conducere
- cunoașterea foarte bună a limbii germane

Persoanele interesate sunt rugate sa trimita **CV-ul in limba germană** până cel mai târziu în data de **11.07.03** la Tel/Fax: 0256-201789, e-mail muntean@lasting.ro
Numai candidatii aleși vor fi contactați. (3401721)

EURO STIL **Complex Podgoria, tel. 270.930**

Prinde ocazia verii: Bibliotecă ASTORIA 4,05 m cu numai 12.995.000 lei

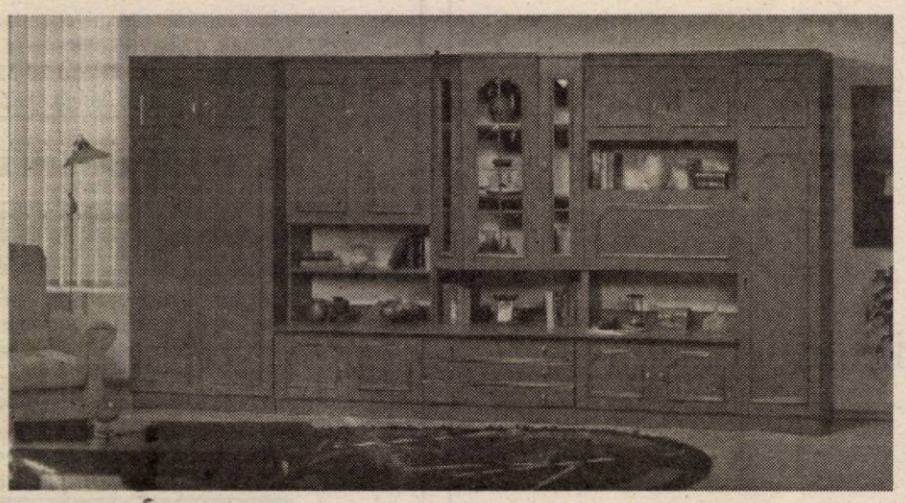

Acest produs se poate achiziționa în rate în următoarele condiții:
- ❒ Salariul dvs. minim 2.100.000 lei
- ❒ Salariul soțului/soției minim 2.100.000 lei
- ❒ Fără giranți
- ❒ Avans 0%
- ❒ Actele se fac direct în magazin!

(3401700)

Salon Venezia
Arad, Str. Vârful cu Dor nr. 4
Telefon 0257-285.007, 0724.204.007
Vinde și închiriază
Rochii de mireasă si accesorii.
Modele deosebite pentru un eveniment deosebit!

Salon Venezia Locul unde îți poti alege rochia potrivită pentru nunta ta.
ACUM LA UNELE MODELE PRIMIȚI CADOU O CORONIȚĂ

Ofertă de forță de muncă
Penitenciarul de Maximă Siguranță Arad
oferă persoanelor fizice și juridice,
forță de muncă specială (deținuți/deținute)
pentru executarea unor lucrări în domeniul construcțiilor, agriculturii, confecționării de încălțăminte, etc. precum și pentru executarea de munci necalificate (demolări, încărcat/descărcat, curățenie, etc.)
Hrana și paza deținuților va fi asigurată de către penitenciar.
Informații suplimentare la telefon: 0257-212661, 0257/212663 sau la sediul unității din Arad, Str. 6 Vânători FN.
Comandantul unității
Colonel Alexandru Iulian
(g.)

Corpul Gardienilor Publici Arad
organizează curs specializare
Gardian Public
începând cu data de 01.08.2003.
Relații suplimentare la sediul instituției din Arad, str. I. Calvin nr. 11 sau la tel. 0257-280.557. (3401704)

Abonează-te la cadouri!
ALCATEL OT 320 19 $*
SIEMENS A 50 24 $*
NOKIA 3410 54 $*
MOTOROLA C333 59 $*
Sony Ericcson T200 64 $*
...și dacă te abonezi prin noi primești pe loc:
o saltea și o umbrelă de plajă sau o husă de telefon și un hands free**!
OFERTA CONNEX
• Reducere de 50% la orice tip de abonament până la sfârșitul anului (31 decembrie 2003).
Ofertă valabilă până la 31 iulie 2003.
* Preturile nu includ TVA. **În limita stocului disponibil. Detalii în magazin.
QUASAR
DEALER CONNEX
ARAD - Ziridava Shopping Center, parter, Tel: 206.069
(C.A.)

TMS-RO
Unic importator și reprezentanță oferă din stoc calorifere KORAD-de cameră și de baie (tip scăriță)
Angajăm ECONOMIST:
- vechime 2 ani în vânzări
- cunoștințe PC: Word, Excel
- spirit organizatoric
- cunoștințe în domeniul marketingului

Vindem manostivuitor nou, în garanție
1500 EURO - tva inclus
Sediul: Calea AUREL VLAICU nr.241
Tel/fax:0257-349.924 Tel:0257-349.925
(C.A.170/2003)

Consiliul Local al comunei Semlac
solicită oferte de prețuri
pentru executarea
lucrărilor de Împrejmuire Baza Sportivă
în lungime de 400 m
până în data de 20.07.2003.
Informații suplimentare la telefon
543.137-534.135.
(3401701)

Regăseşte PASIUNEA

www.regaseste-pasiunea.ro

Prof. dr. IOIART IOAN
urologie - Cabinet privat Urologie
Consultații: **zilnic** 14.00-18.00
Str. Traian Moșoiu nr. 11, Arad
Programări: ☎ 255 255

Șef lucr. dr. OLARIU CODIN
cardiologie - Cabinet privat
Consultații: **Mi•Joi•Vi** 15.00-18.00
Bd. Revoluției nr. 23, apart. 16, Arad
Programări: ☎ 213 000

Dr. ȘTIUCĂ FLORIN
urologie - Cabinet privat
Consultații: **zilnic** 8.00-13.00
Bd. Revoluției nr. 45, Arad
Programări: ☎ 253 767

Dr. UDUDEC TITUS
medicină de familie - Cabinet privat
Consultații: **Luni•Mi•Joi•Vi** 8.00-12.00; **Ma** 15.00-18.00
Str. Andrei Mureșan nr. 19, Arad
Programări: ☎ 250 700

(3401652)

Șef lucr. dr. IOIART RODICA
diabetologie - Cabinet privat
Consultații: **Luni•Mi•Vi** 14.00-18.00
Str. Traian Moșoiu nr. 11, Arad
Programări: ☎ 255 255

Dr. FILIMON MARIA
medicină de familie - Cabinet privat
Consultații: **Luni•Vi** 12.30-17.00; **Ma•Mi•Joi** 8.30-13.00
Str. Nicolae Grigorescu nr. 4-6, Arad
Programări: ☎ 255 803

Asociația Română a Disfuncției Erectile

Diagnostic și tratament pentru problemele de erecție

ELECON®
PUTEREA SOLUTIEI

Angajeaza :

- **INGINER ELECTRO SPECIALITATEA ENERGETICA SAU ELECTROTEHNICA**
  De preferinta proaspat absolvent
- **INGINER INSTALATII (INCALZIRE - VENTILATIE)**
  De preferinta cu vechime de minimum 2 ani in domeniu
- **RESPONSABIL AQ**
  De preferinta cu experienta in domeniu

SCRISORILE DE INTENTIE SI CV-URILE SE DEPUN PERSONAL LA SEDIUL FIRMEI DIN ARAD, STR. BIRUINTEI FN, PANA IN DATA DE 31 IULIE 2003.
INFO: Tel. 0257/280047 - d-na KASA SIMONA

(3401698)

Lagermax
Autotransport

angajează pentru sediul din Curtici, str. Teilor nr. 2

Dispecer cod 01
1. Minim studii medii
2. Cunoștințe operare calculator (Word, excel, Outlook etc.)
3. Limba engleză - scris și citit
4. Carnet de conducere categ. B

Electronist cod 02
1. Pregătire în domeniu
2. Cunoștințe operare calculator (Word, Excel, Outlook etc.)
3. Limba engleză - scris și citit

Electrician cod 03
Pregătire în domeniu

Vă rugăm să trimiteți CV-ul și scrisoarea de intenție, cu precizarea codului postului și condiției minime de salarizare, până în data de 14.07.2003, la adresa 2900 Curtici, str. Teilor nr. 2 sau fax 0257-217.184.

(3401695)

MATROS 2000

angajează **ajutor gestionar facturistă**

C.V.-urile se depun prin fax până la data de 10.07.2003.

Informații suplimentare se obțin la telefon:
0257-349.888, 0744.755.896 sau la sediul din
Calea Aurel Vlaicu 28-32
(fosta Școală de șoferi, lângă stadionul UTA)

(c.544)

Mercedes-Benz

Exista mai multe posibilitati sa-ti implinesti visele

Alege-o pe cea mai atractiva !

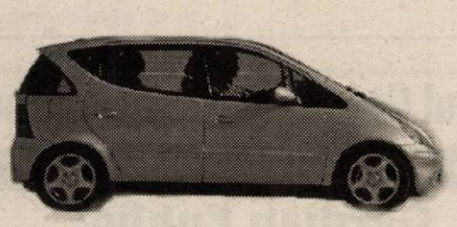

Nr. Rate	A Klasse	C Klasse
24	522 EUR	978 EUR
36	377 EUR	708 EUR
48	306 EUR	574 EUR
60	263 EUR	494 EUR

Calculatie valabila pentru leasing cu un avans de 15 %

Leasing Finantari de exceptie Service 24h Piese de schimb

PASIUNEA PENTRU PERFECTIUNE

AutoSchunn Partener autorizat DaimlerChrysler

ARAD - Micalaca Est DN 7 FN Tel / Fax 0257 / 286680, 281474
DEVA - Bd. 22 Decembrie, Bl. A1 Tel/Fax 0254 /228098, 228099

(3401703)

S.C. ELMAS APIFLOR S.R.L.
comercializează

MATERIALE PENTRU INSTALAȚII ELECTRICE

- **Conductori şi cabluri electrice:** Fy, MyyM, Cyy, Cyaby, Acyaby, Mccg, sudură, siliconic etc.
- **Aparataj de joasă tensiune:** prize, întrerupătoare ST, PT şi antigron etc.
- **Diverse:** tub PVC, doze, coturi, tablouri, sig. automate.
- **Produse industriale:** contactori (RG, TCA, TSA, DRG), usol, butoane, microîntrerupătoare, relee etc.
- **PARATRĂSNETE** la preţuri speciale.

DISTRIBUITOR SIEMENS
aparataj industrial şi de joasă tensiune.
PREŢURI FĂRĂ CONCURENŢĂ
ARAD, str. TîrgovişteI, nr.3 Tel/Fax.: 256 026, 0722/ 938 376
(între Casa Albă şi primul Bloc pe str. Miron Costin)

(C.A. 170/2003)

Misiunea Acțiunea Milei Arad

Oferă **Test de sarcină GRATUIT**

La Policlinica SOTERIA,
str. O. Goga nr. 41,
tel.: 0257-256.775
NUMAI în zilele: luni, miercuri 8-12
marți, joi 14-18 vineri 14-16

(2628672)

S.C. BAT ARAD S.A.
Cu sediul în Arad, str. Poetului nr. 131/a

Angajează:
- **LĂCĂTUȘI confecții metalice (cunoscători ai desenului tehnic)**
- **sudori electrici**
- **tăietori oxigaz și plasmă**
- **vopsitori**

Testare teoretică și practică vineri, 04.07.2003.
INFORMAȚII SUPLIMENTARE se pot obține la telefoanele nr. 0257/289700; 273242, interior 117.

(3401681)

SC CENTROSOJA SERVICE SRL
Arad, str. Poetului Nr. 105-107

Angajează

- **1 ȘEF ATELIER** cu studii tehnice superioare sau medii și cel puțin 5 ani experiență în activitatea de reparații utilaje agricole, tractoare, combine.
- **CONDUCĂTORI AUTO** cu gradele B și C
- **MECANICI AGRICOLI DE ATELIER**
- **TRACTORIȘTI** de brazdă și rutieriști
- **INGINERI AGRONOMI**, inclusiv stragiari
- **1 ECONOMIST**
- **1 RESPONSABIL DE TRANSPORT**
- **1 INGINER SAU TEHNICIAN HIDROLOG**

INFORMAȚII LA TELEFON 270.408, 243.648. (3401680)

În vederea extinderii activității de producție în noua uzină de sisteme de distribuție electrică pentru autovehicule (cablaje) din Nădab/Chisineu-Cris

SC ALCOA FUJIKURA SRL (membră a Grupului Alcoa)

Scoate la concurs postul **INGINER DEPARTAMENT CALITATE**

CERINȚE
- studii superioare („UNIVERSITATEA TEHNICĂ AUREL VLAICU" - Arad sau „UNIVERSITATEA POLITEHNICA" - Timișoara)
- cunoașterea limbii engleze (limba maghiară constituie avantaj)
- bune cunoștințe de Excel, Word, MS Office
- cunoștințe cu privire la standardele de calitate (ISO 9001: 2000, QS 9000, VDA 6.1) - constituie avantaj

Societatea noastră asigură pregătire profesională la nivelul cerințelor mondiale, asigură continuitate în pregătire și perfecționare precum și transport la locul de muncă.

Rugăm pe cei interesați să-și trimită CV-ul în limba engleză împreună cu copiile certificatelor de studii și/sau specializare, pe fax la numărul 0257 - 307126 sau la adresa: SC ALCOA FUJIKURA SRL, Nădab, DN 79, km 37,5, jud. Arad sau pe adresa de email: **Daciana.Rosca@alcoa.com**

(3401655)

S.C. Construction House S.R.L.

Arad, Str. Pădurii nr. 49, tel. 214.633, 254.457

Produce UȘI interioare moderne, tip american

Vinde toată gama de MATERIALE DE CONSTRUCȚII ȘI ELECTRICE

TÂMPLĂRIE PVC și AL
Prețuri NEGOCIABILE
Montaj - Demontaj - gratuit

EXCLUSIV AL-PLAST

Calea Radnei bl. 108 C, tel. 210.280 (c.629)

Cunoscută firmă cu tradiție în domeniul confecțiilor îmbrăcăminte din Arad

S.C. MODA S.A.

Arad, str. Liviu Rebreanu nr. 86

ANGAJEAZĂ:
- CONFECȚIONERE LA MAȘINA DE CUSUT
- TINERI/TINERE NECALIFICAȚI DORNICI SĂ ÎNVEȚE MESERIA DE CONFECȚIONER

ASIGURĂM:
- salarii atractive
- tichete de masă
- condiții de muncă deosebite într-un singur schimb
- asistență medicală la sediul societății
- spor vechime, premii

Informații suplimentare la sediu sau telefon 256.265, int. 120. (3401610)

Noi locuri de muncă la Leoni Wiring Systems Arad

18.000 angajați în întreaga lume

Clienți principali: Rover, General Motors, Rolls Royce, Audi / VW, Land Rover, Porsche, Daimler Chrysler

În Arad: Am început producția în mai 1999. Fabricăm sisteme electrice pentru Rover și Land Rover din Marea Britanie

În prezent dorim să angajăm personal în cadrul departamentului Resurse Umane pentru postul de:

Responsabil Resurse Umane

Responsabilități
- Asistă la implementarea politicilor de resurse umane și recrutare asigurându-se că cerințele sunt întrunite
- Coordonează,creează și asigură activități de training și dezvoltare în concordanță cu strategia afacerii și nevoile departamentului
- Organizeaza campanii de recrutare
- Dezvoltă și ajută la menținerea performanțelor procesului de management și aduce o contribuție semnificativă la motivarea, performanțele și dezvoltarea angajaților
- Asigură informații și statistici departamentelor interne și organismelor din exterior.
- Asigură acuratețea informațiilor, inclusiv a sistemului computerizat

Experiența și pregătirea necesară:
- Experiența în domeniu
- Studii superioare
- Bune abilități de comunicare și prezentare
- Cunoștințe de limba engleză
- Cunoștințe de operare calculator (Word și Excel)

(3401702)

Operatori Asamblare

Candidații /candidatele trebuie
- Să aibă stare fizică bună
- Să aibă acuitate vizuală bună
- Să poată lucra în echipă
- Să poată lucra în 3 schimburi
- Să aibă dexteritate

Leoni Wiring Systems oferă:
- Salarii competitive
- Calificare la locul de muncă
- Transport gratuit la și de la fabrică
- Echipament gratuit de lucru
- Locuri de muncă moderne și curate
- Aer condiționat în incintă
- Oportunități de promovare
- Instruire
- Asistență medicală

Dacă sunteți interesat

Pentru postul de Operator Asamblare completați un formular de candidatura la sediul Camerei de Comerț și Industrie Arad, str. Cloșca.

Pentru postul de Responsabil Resurse Umane trimiteți un CV și o scrisoare de intenție prin e-mail la adresa Raluca.Hera@Leoniwiring.co.uk sau prin fax la nr. 275115.

Data limită este 10 Iulie 2003.

Aceste posturi reprezintă o posibilitate de a vă alătura unei importante companii multinaționale și oferă excelente oportunități în carieră.

Sediul nostru se extinde și noi oportunități vor apărea întrucât producția în România va crește în următoarele 12 luni.

LEONI Wire · Cable · Wiring Systems

Produse de calitate, de la BTAS

B.T.A.S. FONDAT 1992

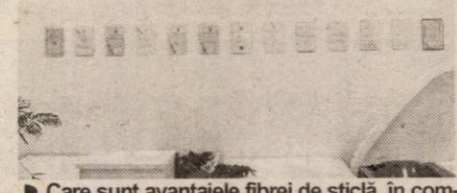

BTAS, firmă arădeană cu capital integral românesc, a fost înființată în 1992 de soții Viorel și Felicia Tuchlei. Activitatea a început cu producția de antene parabolice din PAFS (**poliester armat cu fibră de sticlă**), la acea oră cerința de astfel de produse pe piața arădeană - dar nu numai - fiind foarte mare. După doi ani, s-a trecut la fabricarea de plăci ondulate folosite la acoperiri, din același material. Din 1995, BTAS produce obiecte sanitare din poliester armat cu fibră de sticlă. Actualul sediu al firmei este situat pe strada Grădina Poștei nr. 312 D; pe un teren de circa 4000 de metri pătrați au fost construite spații de producție, birouri și amenajat un show room (o expoziție cu produsele proprii). Investiția făcută de soții Tuchlei se ridică la 275.000 de euro. **Acum, BTAS produce...**

- ...în principal, obiecte sanitare, adică chiuvete, atât pentru baie, cât și pentru bucătărie, cădițe pentru duș, căzi dasice sau pe colț, **spune Viorel Tuchlei**. Cădiele și căzile se pot comercializa împreună cu suporți metalici și paravane făcute tot din PAFS. Avem circa 60 de produse, de diferite mărimi, diferite modele. Paleta coloristică a obiectelor sanitare e foarte largă, de la clasicul alb, la roșu sau chiar negru. În ultimii ani, producția noastră s-a dezvoltat, iar acum, pe lângă obiecte sanitare mai facem mobilier de curte (scaune, mese, tobogane), scaune pentru spații publice (pentru arene sportive, stații de tramvai), table școlare, cabine pentru telefoane publice, pervaze pentru geam, blaturi de bucătărie. Toate din poliester armat cu fibră de sticlă.

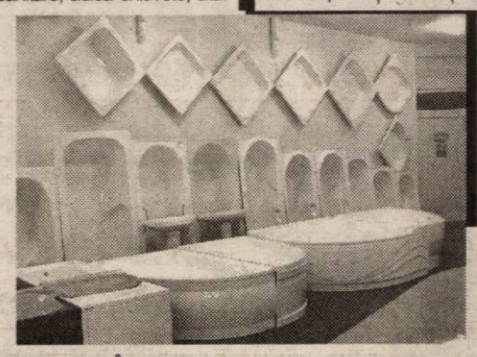

▶ Care sunt avantajele fibrei de sticlă, în comparație cu porțelanul, tabla sau fonta?

- Față de obiectele sanitare făcute din porțelen, cele din fibră de sticlă au o rezistență mecanică mai ridicată, o greutate mai scăzută, se întreține mai ușor și au posibilitatea de a fi reparate. Față de tablă și fontă, fibra de sticlă permite obținerea unor produse cu forme complexe, obiectele sanitare au pierderi termice reduse, nu există diferențe de temperatură între suprafața căzii și apă. În cazul deteriorării suprafeței, produsul nu ruginește și nu e afectată rezistența căzii. Un lucru important: produsele din PAFS se pot deteriora doar mecanic. Calitatea produselor noastre este certificată prin agrementul MLPTL obținut în 2001.

▶ Spuneați că întreținerea se face ușor...

- Curățirea obiectelor sanitare din poliester armat cu fibră de sticlă se face doar cu buretele, eventual cu o pastă-cremă de curățat. Această metodă de curățare o recomandăm doar pentru produsele fabricate de noi, datorită materialului de suprafață folosit, un gelcoat special pentru obiecte sanitare, pe care alți producători îl înlocuiesc cu alt tip de gelcoat, mai ieftin, dar mai slab calitativ.

Pentru a veni în întâmpinarea clienților, **BTAS a inițiat acțiunea ZIUA PORȚILOR DESCHISE, zile în care persoanele fizice pot cumpăra, de la sediul din strada Grădina Poștei nr. 312 D (telefon 259496), produsele BTAS la preț de producător.**

În această lună „ZIUA PORȚILOR DESCHISE" - în 11 și 25 iulie (c.125/2003)

– 1200 EURO

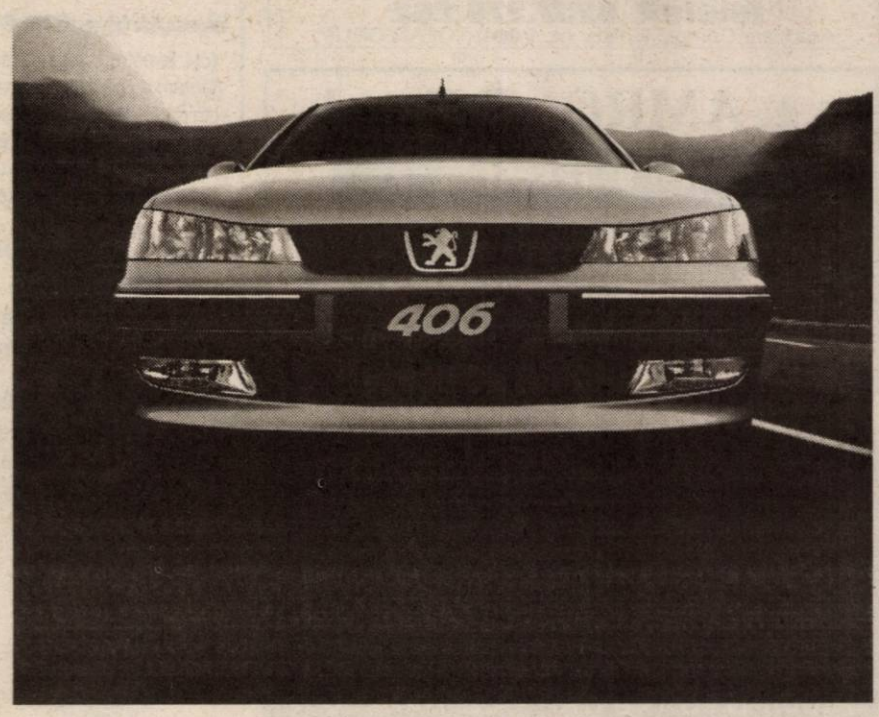

www.peugeot.com.ro

Acum ai o reducere de 1.200 EURO la Peugeot 406, pentru orice variantă de motorizare și de echipare.

PEUGEOT 406. CEL CARE VINE LA TINE.

406 PEUGEOT

AUTO SML - CONCESIONAR PEUGEOT
Micalaca 1, Est f.n. Arad, tel: 0257/278.738

(C.A.406)

S.C. SATLINE S.R.L. TELEFON 251.461, 0744/507.211 SHOW ROOM ARAD, Piata Mihai Viteazul - BL. M7 - PARTER
TÂMPLĂRIE DIN ALUMINIU ŞI P.V.C.
CU GEAM TERMOPAN; PROFILE PVC TROCAL Germania; PROFILE ALUMINIU Grecia
NOU! RATE / 5 ani AVANS 0 (c.80)

cel mai avantajos sistem de rate
CORAURA
cu dobanda de 2% pe lună şi scadentă!!!
Puteţi achiziţiona orice produs comercializat de CORAURA si AMET
ACTELE SE FAC DIRECT ÎN MAGAZIN
MARFA SE RIDICA PE LOC LA SEMNAREA CONTRACTULUI
• perioadă maximă 3 ani • avans 0%
• fără girant • rate mici dobândă mică
numai prin magazinele
CORAURA si AMET
TEL: 228.555
228444 279948 (c.15)

TERMOPLAST
FERESTRE UŞI * PVC
Viitorul obligă ...
Tâmplărie PVC cu profile design deosebit, feronerie Germania, geam termopan
NOU !!! Vânzări în rate
Alegeţi calitate superioară şi profesionalism, la preţuri accesibile !!!
TEL 0257 273.550 sau 0723.249.716 ; 0722.995.957
(3401228)

din 9 iunie 2003 avem preturi incredibile la centralele Vaillant
VAILLANT CENTER
Vaillant
CENTRALE 100% GERMANE
incalzire
climatizare
piscine
saune
instalatii la cheie
Alexa Total Instal
★★★★★
solutii inteligente pentru confortul tau
Arad, str. M. Eminescu 16
tel. 0744.62.63.88
0256_29.50.34 (c.363)

(c.652) MB TÂMPLĂRIE PVC cu GEAM TERMOPAN CALITATE GERMANĂ GEALAN Fenster-Systeme
ARAD, STR. CAIUS IACOB BL.R
FOSTUL Mag. CĂMINUL (lângă BANC POST)
[RATE până la 5 ani avans zero]
Cel mai bun! Cel mai ieftin!
Tel: 0257-213.145, 0788.391.769, 0788.391.770, 0722.528.185

AMA GRUP INTERNATIONAL
!! NU RATA OFERTA VERII !!
anvelope radiale GOOD YEAR şi SAVA
(TURISME, CAMIONETE, CAMIOANE)
toata gama de anvelope DANUBIANA
6.990.000 lei
ANVELOPA TRACTOR SPATE (14.00 - 38/8PR)
telefon: 0257.270.262
Arad, str. Câmpul Liniştii, nr. 1 (fost TOFAN GRUP) (C.A.)

s.c. AMRO - DC s.r.l.
uşi şi ferestre
din lemn stratificat cu geam termopan, sistemul de profil german Euronut.
tâmplărie PVC, profil Trocal
ARAD, STR. FRAŢIEI NR. 29
tel. 0257 - 259.483, 0723.068.257
(2639024)

S.C. Optium
Calea Aurel Vlaicu 139-151
Tel. 0257-241.434
Fax 0257-244.455
execută tâmplărie PVC
(uşi, ferestre, rolete şi plase ţânţari) cu geam termopan, din profile VEKA Germania, feronerie G.U. Germania, la preţuri accesibile cu posibilitatea plăţii în rate.
VINDE LA PREŢURI FĂRĂ ADAOS,
din magazinul de prezentare din incinta fabricii,
UMBRELE DE TERASĂ diferite dimensiuni,
UMBRELE DE PLOAIE,
MESE şi SCAUNE PLASTIC,
PLAPUME,
CĂRUCIOARE
PĂTUŢURI pentru copii,
CĂRUCIOARE portbagaj.
(2639020)

QUASAR
Un bun necesar!
Cumpărături în rate prefeRATE! Pe loc!
Aer condiţionat începând de la 476.000* lei/lună
Centrale termice începând de la 752:000* lei/lună
Ai venit, ai ales şi ai plecat cu produsul preferat!
INSTALARE GRATUITĂ!
*Detalii în magazine!
rate fixe direct din magazin
fără girant
cea mai mică dobândă
cele mai mici rate
fără avans
ARAD 1 - Supermarket PROFI, Str. A. Vlaicu, nr. Z 18-19 parter, Tel: 349.029
ARAD 2 - Ziridava Shopping Center, Bd. Revoluţiei, Etaj 3 Tel: 211.822 (C.A.)

SUPER OFERTA VERII!!
APARATE DE AER CONDIŢIONAT
7000 BTU (18 mp) - 9.904.000 lei
9000 BTU (23 mp) - 11.000.000 lei
12000 BTU (31 mp) - 13.797.000 lei
18000 BTU (46 mp) - 22.100.000 lei
24000 BTU (61 mp) - 30.353.000 lei
* Preţurile conţin TVA
PENTRU APARATE DE AER CONDIŢIONAT MULTISPLIT
RELAŢII LA: ANDROMEDA SERVICE S.R.L.
Arad, str. Goruhului nr. 24
Tel/Fax.: 0257/ 270.899, Tel.: 0257/ 256.858,
0723/ 340.082, 0788/ 340.082. (C.A.)

ARAUTO LEASING import auto - finantari leasing
str. Dr. Ioan Raţiu nr. 13
0745/10.63.63 0257/21.31.63
www.arautoleasing.ro
OFERTA LARGĂ DE AUTOTURISME SAU AUTOUTILITARE CU GARANŢIE, DIN SHOW - ROOM SAU PE COMANDĂ
VÂNZARE ÎN SISTEM: CASH, RATE, LEASING
rate începând cu 74 euro / lună
FINANŢARE LEASING CU 30 % AVANS ŞI 12, 24, 36, 48 RATE LUNARE (C.A.)

SC ADONISINODA SRL
• oţel beton f 6-8-10-12,
• binale (uşi, ferestre toată gama),
• profile,
• ţevi rectangulare,
• pătrate,
• ciment,
• var,
Pentru comenzi mari, transport gratuit la domiciliu. Executăm construcţii civile, industriale, hidroizolaţii, tinichigerie, etc
• BCA,
• polistiren,
• vopsele, etc.
Str. Scărişoarei nr. 78,
Tel: 0257/289846, 0257/275823
LA NOI CALITATEA SPUNE TOT! (c.a.)

WEST BANK S.A.
ARAD, B-dul Revoluției nr. 88
TELEFON: 284.888; FAX: 285.202
WESTERN UNION TRANSFER DE BANI ®
Cel mai rapid mod de a primi bani din toată lumea

ADEVĂRUL

Cotidian independent Arad

Anul XV, nr. 3952

Sâmbătă, 5 iulie 2003 ● 12 pagini ● 5000 lei ● e-mail: adevarul@arad.ro; adv.pub@arad.ro

BRAT Publicație auditată în semestrul I 2002 — Tiraj mediu zilnic vândut: 30 531

ASTRA VAGOANE CĂLĂTORI
Singurul producător de confort din domeniu
Str. Petru Rareș 1-3
Tel: 233.651 Fax: 258.168
e-mail: astra.calatori@astrac.rdsar.ro

Tratatul cu rușii

Semnarea chiar și târzie a tratatului politic cu rușii este un act pe cât de firesc, pe atât de necesar. O țară atât de importantă în lume cum este Rusia nu poate fi ignorată de vecini. În primul rând tratatul era necesar pentru integrarea țării noastre în NATO. Chiar dacă nu au spus-o foarte clar, americanii nu ar fi acceptat din partea unui partener mărunt precum România să sfideze Moscova. Din câte știu, toate celelalte țări din fostul Tratat de la Varșovia, inclusiv cele provenite din destrămarea imperiului sovietic (Estonia, Letonia, Lituania) au trecut pe rând pe la stăpânul tuturor rușilor pentru a semna pactul de supunere. Sigur, o supunere mai degrabă teoretică, pentru că în realitate Rusia nu va mai avea capacitatea de a intimida în mod real o țară membră NATO. Următorii (cel puțin) 50 de ani, Alianța Nord-Atlantică va rămâne unica putere capabilă să țină în frâu o lume în frământare.

Am semnat tratatul cu rușii pentru că așa recomandă NATO, e adevărat, dar și pentru că suntem vital interesați de reluarea afacerilor cu această uriașă piață de consum. Rușii nu ne sunt la suflet, dar chiar dacă unii dintre compatrioții noștri au suferit tragedii inimaginabile, chiar dacă au fost călcați de ciubota primitivilor de pe Don, chiar dacă ne-au jefuit și ne-au umilit, acum a venit timpul să încercăm să ne vindecăm rănile pricinuite de-a lungul secolelor de acest neam de mujici primitivi. Deși în fundul sufletului mai sângerăm, astăzi ne obligă istoria să le satisfacem orgoliul de leu rănit și să semnăm tratatul.

Tezaurul nu îl vom putea recupera niciodată, dar vom câștiga valoarea lui înzecită promovând afaceri profitabile cu noua Rusie. Avem nevoie ca de aer de gazele naturale inepuizabile din subsolul acestui pământ fără sfârșit, avem nevoie de petrolul său, precum și ei au nevoie de mobila noastră, de grâul nostru și de produsele alimentare. Vom relua afacerile cu ei și vom câștiga de zeci de ori mai mult decât valorează tezaurul. Ceea ce nu vom putea recupera niciodată este valoarea sentimentală și culturală a tezaurului, dar nu e altă cale de urmat decât înțelegerea cu fostul torționar. Pentru ambele popoare și țări, astăzi e mai important viitorul decât trecutul. Dintre un viitor plin de promisiuni și un trecut întunecat, este clar care ne este opțiunea.

ȘTEFAN TABUIA

(Continuare în pagina 5) *

Sindicaliștii sar în sprijinul colegilor amenințați cu punerea pe liber

Grevă în sistemul sanitar!

Teroarea domnește în spitale

*** Încă se mai lucrează la listele ...negre**

*** În Arad, vor fi disponibilizați de zece ori mai mulți față de București**

*** Direcția de Sănătate Publică va fi dată în judecată**

pag. 6

INFOTON
APARATE DE AER CONDIȚIONAT
Panasonic
MONTAJ GRATUIT
Garanție compresor 5 ani
str. Eftimie Murgu, nr. 74-78, tel./fax: 281808
magazin:
str. Lucian Blaga, nr. 2-4, tel./fax: 231595

În acest număr

Norocul chiriașilor din locuințele ANL — pag. 3

Parlamentari arădeni în vacanță — pag. 5

Rodica Borza o să vină cu replica — pag. 5

Județul Arad - locul doi pe țară la suprafața grădinilor familiale — pag. 3

Din toamnă — *Examen medical riguros pentru profesori* — pag. 4

După a șaptea licitație la Vinalcool

Corleone a luat ce a mai rămas

„Gaură" de peste 2 milioane de dolari la bugetul statului

pag. 7

Abonează-te la ADEVĂRUL

A început Festivalul berii Kaiser

pag. 4

Foto: ȘTEFAN MATYAS

pag. 8 **Scandalos**

Palmă rușinoasă pe obrazul conducerii fotbalului județean

Federația desființează o hotărâre a AJF Arad!

POLARIS M HOLDING
Bd. Aurel Vlaicu 186
Tel: 0241 548.700
Fax: 0241 548.711
www.polaris.ro
office@polaris.ro
www.polaris.ro
Împreună pentru un oraș curat!

ÎNCHIRIEZ SPAȚII PRODUCȚIE
500 m², 1000 m², 1500 m² – cu toate utilitățile
TELEFOANE 272.812, 0721.269.706

Meditații zilnice

Când Dumnezeu începe să te binecuvânteze, diavolul se va folosi de toate mijloacele pentru a te împiedica să-ți îndeplinești destinul.

„ADEVĂRUL" vă ascultă

La telefonul dimineții, 280944, între orele 9,00 - 12,00

Dl. Gheorghe Cadar din Fântânele este nemulțumit de felul în care se aplică reforma în sistemul sanitar: „Pentru a-mi procura o cutie de medicamente compensate a trebuit să vin până la Arad. Asta cred guvernanții că înseamnă reformă? Asta e batjocură la adresa bolnavului."

Chioșc de ziare

Mai mulți locuitori ai cartierului Gai doresc să se deschidă în zonă un chioșc de ziare pentru a nu fi nevoiți să se deplaseze până la Fortuna să-și cumpere un ziar.

N.R. Vom analiza propunera și vom comunica.

Container de gunoi

Un cititor al ziarului nostru de pe str. Vaslui din Micălaca solicită angajaților Salubrității să nu mai lase containerul de gunoi chiar pe trotuar, trecătorii find nevoiți să circule pe șosea.

Redactor de serviciu, M.P.

Calendar

Astăzi, Soarele răsare la ora 5 și 12 minute și apune la ora 21 și 16 minute. Au trecut 182 de zile din acest an. Au mai rămas 183 de zile până în 2004.

Praznicul zilei: **Biserica ortodoxă:Cuv. Atanasie de la Aton, Cuv. Lampadie, Cuv. Mc. Ciprian ; Biserica greco-catolică: sf. Atanasie Atonitul, Cuv. Lampad și Marta ; Biserica romano catolică: Zaharia - Sf. Anton, Emese, Charlota .**

A venit barza!

La Arad: **Seran Bianca Ioana, Sîrbu Cristian Radu, Grad Denis Flavius, Iovescu Abigail Theodora, Pascal Alexandru Ionuț, Pascal Adelin Constantin.**

CINEMATOGRAFE

DACIA: Al naibii tratament (S.U.A) 12; 14; 16; 18, 20;
MUREȘUL: Parteneri neobișnuiți (S.U.A.) 10; 12; 14; 16; 18.
ARTA: 007 - Cartea junglei (S.U.A) 16; 18; 20
SALA MICĂ: Solaris (S.U.A.) 15,30; 18,30
PROGRESUL: Afaceri dubioase (S.U.A.) 16
Nașul stresat (S.U.A.) 18
INEU (4 - 6 iulie): Cum să cucerești bărbații (S.U.A.) 16; 18
PÂNCOTA (6 iulie): Casă, dulce casă (S.U.A.) 16
LIPOVA (6 iulie): Războiul stelelor ep. 2 (S.U.A.) 15
CHIȘINEU CRIȘ (6 iulie): Asterix și obelix 2 (FRA) 16

Rețeta zilei

Crap cu sos picant

Se curăță un crap de solzi și de măruntaie. Se sărează, se stropește cu ulei și se introduce în cuptor.

Între timp se pun într-un ibric foi de dafin, piper, tarhon, usturoi (toate pisate) și apă.

Această compoziție strecurată se toarnă peste pește. Când acesta a început să se înmoaie, în tavă se pun 2-3 linguri de bulion. Când s-a rumenit, peștele se scoate din cuptor, se taie felii și se așează pe o farfurie ovală și se servește cu cartofi pai.

Meteo

Vremea va fi în general instabilă. Cerul va fi temporar noros și vor cădea averse de ploaie îndeosebi în prima parte a zilei. În zonele de deal și munte, izolat, cantitățile de precipitații pot depăși 15-20 l/mp. Vântul va sufla slab la moderat din nord-vest, cu intensificări temporare.

Temp. max. 23 la 26°C; Temp. min. 12 la 15°C.

Foto: ST. MÁTYÁS

Cursul valutar*

- VALORI ÎNREGISTRATE IERI, 4 IULIE 2003

Denumirea valutei	BNR	BCR		BRD		Banca Transilvania		Banca Românească		Banca Romexterra	
		C	V	C	V	C	V	C	V	C	V
Euro	37615	37400	37900	37430	37810	37000	37700	37325	37735	37300	37800
Dolar S.U.A.	32787	32500	33100	32590	33010	32400	32950	32580	33042	32500	33000
Forint	142	134	149	137	145	139	145	-	-	-	-

S.C. „Adevărul" SRL nu-și asumă responsabilitatea pentru conținutul articolelor publicate, aceasta revenind în exclusivitate autorilor.

Echipa de serviciu

MONICA ARDELEAN
secretar de redacție

Bianca Felea, Adela Pop, Dina Rujan, Ramona Vidulescu
tehnoredactare computerizată

Nadia Bodran, Doina Jurcă, Aurica Telcian, Dacian Toduța
corectură

ADEVĂRUL
COTIDIAN INDEPENDENT ARAD
Editor: S.C. ADEVĂRUL Arad S.R.L.
COD FISCAL R 1681938 ● COD SICOMEX 19.604
● CERTIFICAT J 02/1886 / 31 X 1991 ● COD SIRUES 020956601 ● ISSN 1220 - 7489

Redacția și administrația: 2900 Arad, Bd. Revoluției nr. 81. Telefoane: SECRETARIAT - 281802, fax 280655, 280625; ADMINISTRAȚIE - CONTABILITATE - 281797; MICA PUBLICITATE - 210775; MAREA PUBLICITATE - 280904; CLUBUL PRESEI - 280989.

Consiliul de administrație: președinte - MIRCEA DORGOȘAN, telefon 281802, 280625; vicepreședinte - MIRCEA CONTRAȘ, telefon 281802, 280625; membri: LIZICA MIHUȚ, telefon 280070, ȘTEFAN TABUIA, telefon 280854, MIRCEA ȚIȘCĂ, telefon 280904.

Colegiul de redacție: ȘTEFAN TABUIA (redactor-șef), telefon 280854; MARCEL CANCIU (șef secție foto), telefon 281701; ALEXANDRU CHEBELEU (șef secție sport), telefon 281701; GABRIELA GROZA (secretar general de redacție), telefon 280854; VASILE FILIP (șef secție cultură-învățământ-tineret), telefon 281855; 280003; IOAN IERCAN (șef secție politică), telefon 280943; DORU SAVA (șef secție social-economic), telefon 281738; NICOLAE OPREAN (șef secție actualități), telefon 281855; 280003; MIRCEA ȚÂȘCĂ (șef secție publicitate și difuzarea presei), telefon 280904; MIRCEA DORGOȘAN (președinte al Consiliului de administrație), telefon 281802, 280625.

Tiparul executat la Imprimeria S.C. MEDIAGRAF S.A. ARAD, str. Feleacului F.N., telefon 250902, fax 250920.

„Adevărul" poate fi citit și pe Internet la adresa http://adevarul.arad.ro

Horoscop

Sâmbătă, 5 iulie 2003

Berbec (21.03-20.04). Veți regăsi, din întâmplare, un lucru pe care-l credeați pierdut. În plan financiar, există posibilitatea unei speculații profitabile.

Taur (21.04- 20.05). Dincolo de problemele cotidiene, aveți șansa să descoperiți o fațetă nouă a lucrurilor. La urma urmei, frumusețea vieții este o chestiune de perspectivă.

Gemeni (21.05-20.06). Nimic nu e făcut să dureze o veșnicie. Lăsați grijile la o parte și oferiți-vă mai multe prilejuri de bucurie.

Rac (21.06.-22.07). În aceste zile simțiți lipsa unui amic căruia să-i puteți împărtăși un lucru ținut secret de mai multă vreme.

Leu (23.07-22.08). Dacă v-ați gândit în ultima vreme că în viața dvs. e nevoie de o schimbare, acum este cel mai propice moment ca să acționați.

Fecioara (23.08-22.09). Fiți mai deschiși propunerilor venite de la alte persoane. Nu este deloc constructiv să plecați cu ideea că ceilalți vor doar să vă saboteze.

Balanța (23.09-22.10). O zi tocmai bună pentru a vă lua un mic concediu. O ieșire în aer liber sau o vizită la prieteni ar fi cea mai bună soluție.

Scorpion (23.10-21.11). Se așteaptă de la dvs. să rezolvați o sarcină destul de complicată. Ar fi bine să depuneți tot efortul pentru a nu dezamăgi.

Săgetător (22.11-21.12). Se pare că nu ați învățat lecția că trebuie să plătiți pentru oalele sparte. Aveți însă dorința de a vă potoli.

Capricorn (22.12- 19.01). Dați dovadă, în aceste zile, de o exuberanță ieșită din comun. Sunteți de neoprit și toată lumea vă admiră.

Vărsător (20.01-20.02). După perioada grea prin care ați trecut, veți traversa acum o etapă care vă dă aripi. Poate, pentru că v-ați îndrăgostit?

Pești (21.02-20.03). O propunere tentantă vă face cu ochiul. Dedesupturile ofertei vă scapă într-o mare măsură și, de aceea, ar trebui să fiți mai circumspect.

Comenzi taxi

☎ ALFA PLUS - 349.349; 256.222
☎ TAXI ALFA - 22.88.88; 25.25.26; 0723.200.301; 0745-50.60.70
☎ TAXI ARAD - 244.244; 274.444; 0722755440
☎ DIESEL STAR - 212.222; 0722.361.011; 0745.645.645
☎ EUROPA - 275.555; 0723.677.555; 0744.828.163
☎ FAVORIT - 280.000; 281.111; 0740083333; 0742409992
☎ GETAX - 280.705; 280.100; 280.548
☎ MIRCO MILI - 230.530; 230.730

Utilitare

Utilitare

Utilitare

Primăria Municipiului

Program de relații cu publicul (camera 5) luni-miercuri-vineri între orele 8-12; marți-joi între orele 8-12; 15-17 - tel. 284.744, tel. centrală 281.850.

Piețe, târguri

Astăzi este zi de piață la Chișineu Criș, Lipova, Pâncota, Felnac, Grăniceri, Hălmagiu, Moneasa, Pecica, Vărșand, Socodor, Șeitin, Vladimirescu, Zimandu Nou, Covăsânț. Târguri **săptămânale** se desfășoară astăzi la Lipova, Pâncota, Hălmagiu, Moneasa.

* Sunt deschise târgurile de animale de la Beliu, Pecica, Lipova, Sântana, Bârzava, Arad-Obor și Sânicolaul Mic.

Farmacii de serviciu

• Farmacia **REMEDIUM** Arad, B-dul Revoluției nr. 52-54. Program luni-vineri: 7,30-20,00, sâmbătă 8,00-14,00. Telefon 233195. Eliberează medicamente compensate și gratuite. • Farmacia **LIBRO PHARMA** NON STOP, Calea Aurel Vlaicu 60-68 (lângă stadionul UTA) telefon 212.992. Eliberează medicamente compensate și gratuite. • Farmacia **TEAHA-FARM**, B-dul Revoluției nr. 65. Program: luni-vineri 8-21, sâmbătă 9-13. Telefon 254.587. Eliberează medicamente compensate și gratuite. • Farmacia **OMNIAFARM**, Calea Aurel Vlaicu, Bl. Z28, cu program zilnic de la orele 8,00-22,00. Telefon 271724. Eliberează medicamente compensate și gratuite. • Farmacia **ELPIS PHARM** Micălaca, zona Piața Soarelui, str. Voinicilor, colț cu str. Păsunii, Bl. 193, sc. A, parter. Program: luni-vineri 8-20, sâmbătă 8,30-14. Tel: 259.619.

Urgențe stomatologice

... asigură Cabinetul din str. Crișan (în spate la Gionelli), program non-stop. Telefon: 253794.

Urgențe stomatologice asigură și cabinetul din B-dul Revoluției nr. 62, ap. 17. Zilnic: conform orarului (robot pe telefon); sâmbătă între 9-14. Telefon: 256.665.

Cabinetul Stomatologic din Calea Victoriei nr. 7 A asigură zilnic urgențe, inclusiv sâmbăta, între orele 10-15. Telefon 095.565.622.

Cabinetul stomatologic din B-dul Revoluției nr. 95, etajul I, asigură urgențe, zilnic între orele 8-14, telefon 282184.

Cabinetul Stomatologic din str. Românului nr. 4 (lângă antichitățile de pe colț cu Meținanu) asigură zilnic urgențe stomatologice între orele 9-13; 15 - 20. Telefon 0744/752.020; 0723/013.704.

Sanitar-veterinare

Punct autorizat de însămânțări artificiale veterinare în Aradul Nou, str. Ady Endre nr. 21, tel. 288.292.

Dispensar veterinar

Dispensarul veterinar din Aradul Nou efectuează zilnic, orele 8-16 (sâmbăta 8-12) examen trichineloscopic, castrare porcine, ecornarea viteilor, însămânțări artificiale. Telefon 287.298.

Întreruperi de curent

Sâmbătă, 5 iulie: str. Simion Balint, Cosbuc (p), V. Babeș, Mărășești (p), Aviator Sava, Piața Mihai Viteazul (p) (9-13).

Administrația financiară

Administrația Financiară a municipiului Arad: Asistență contribuabili (impozitul pe venitul global) - telefon 280633, 280733, int. 199 între orele 8,00-12,00. Informații mai pot fi obținute la adresa de web: www.finantearad.ro.

Înregistrări în caz de deces

Biroul de Stare Civilă - decese face înregistrări după următorul program: sâmbătă și duminică, între orele 9,00-11,00. Tel. 281850.

Telefon de urgență la Poliție: 955

Noul număr de centrală telefonică al I.J.P. (Inspectoratul Județean de Poliție) Arad: 207100.

Protecția Consumatorului

B-dul Revoluției, nr. 50. Telefon: 257049.

Garda Financiară

B-dul Revoluției nr. 79, telefon: 281119.

Inspectoratul Teritorial de Muncă

Str. Episcopiei nr. 11-13, tel.: 211762, 211862, 257251.

Norocul chiriașilor din locuințele ANL!

Cele 96 de locuințe ANL au fost împărțite prin tragere la sorți, în cadrul unei întruniri organizate ieri de Primăria Arad, în sala mare a Palatului Administrativ. Chiriașii au fost aleși după niște criterii stricte, din peste 900 de solicitanți.

Tragerea la sorți s-a desfășurat astfel: într-o urnă au fost introduse adresele celor 96 de apartamente din șase blocuri - trei finalizate și trei în curs de finalizare. Cei mai norocoși, care au extras un bilet pe care figura un apartament în blocurile deja amenajate, s-au putut muta în noua locuință încă de ieri, când le-au fost înmânate și cheile. Ceilalți vor mai aștepta încă vreo câteva săptămâni până la încheierea lucrărilor la celelalte trei blocuri.

Comisia primăriei, care a organizat și asistat la împărțirea apartamentelor, și-a exprimat satisfacția că nu au fost probleme deosebite.

Viceprimarul Emanoil Voicu a reamintit că în Arad se construiesc alte câteva sute de locuințe ANL, drept pentru care, cei ce n-au reușit să obțină acum o casă, o vor putea primi la anul. Domnia sa a mai anunțat că după cinci ani de stat în chirie, legiuitorul va hotărî dacă locuințele se pot sau nu cumpăra de către chiriași.

SORINA AMBRUȘ
Foto: **AL. MARIANUȚ**

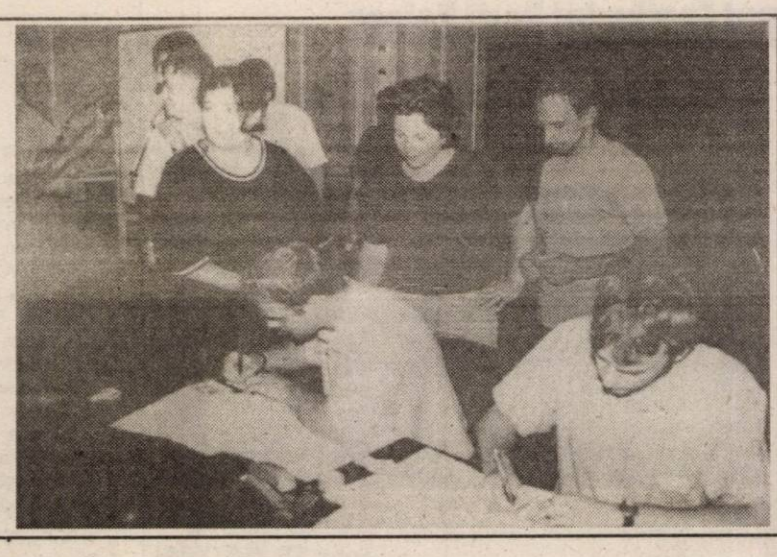

Secțiile medico - sociale au primit avizul ministrului

Ministrul Sănătății, Mircea Beuran, a avizat ieri deschiderea secțiilor medico-sociale la Gurahonț, Ineu, Ghioroc și Săvârșin. Un semn bun, pentru că aceste patru unități, dotate cu 160 de paturi vor „absorbi" aproximativ 120 de angajați. Deși se afirma că secțiile vor fi deschise la începutul lunii iulie, se pare că acest lucru va avea loc abia la începutul lunii august. „De acum, totul depinde de autoritățile locale.", a conchis dr. **Dorin Lazăr**, director al Direcției de Sănătate Publică Arad.

M.P.

Alături de Al Bano

ALPHA VILLE - LA ZILELE ARADULUI

Dacă zilele acestea arădenii au parte de un festival muzical important, luna viitoare vor putea vedea trei spectacole de același calibru la „Zilele Aradului". Este posibil ca spectacolele din luna august să adune chiar mai mulți spectatori, având în vedere locația - Ștrandul Neptun - și numele sonore care au avut ani de-a rândul succese pe piața muzicală internațională. Noutatea, aflată de curând, este venirea formației ALPHA VILLE la „Zilele Aradului". La fel și a italianului Al Bano. Vor mai urca pe scenă la sărbătoarea urbei: Vama Veche, Bosquito, Sistem, Blondy și Amadeus. Asta dacă nu vor mai apărea și alte surprize din partea organizatorilor. În plus, un arădean norocos va putea câștiga un autoturism Ford (de peste 8.000 de euro), la tombola „ Zilelor Aradului".

OLIMPIU BULZAN

Pașapoarte false de 17.000 de dolari

Au fost reținuți la frontieră doi cetățeni turci care încercau să ajungă cu pașapoarte false în spațiul Schengen. ERGUN K. și MAHMUD E. au declarat că și-au procurat pașapoartele contra sumei de 17.000 de dolari. Celor doi le-a fost întocmit dosar penal pentru săvârșirea infracțiunilor de fals privind identitatea și tentativă de trecere ilegală a frontierei de stat. **(B.O.)**

ACCIDENT MORTAL

În data de 03.07.2003, în jurul orelor 18.30, pe Drumul Național 7, în localitatea Săvârșin, autoturismul Dacia TM-08-TET a intrat într-un copac. Accidentul s-a produs din vina șoferului neatent. M.T., aflat la volan, și-a pierdut viața în urma impactului violent.

Cercetați pentru hoție

Au fost identificații și sunt cercetați în stare de libertate Dinuț Cătălin (21 de ani) și Borocsik Ladislau (34 de ani), ambii din Pecica. În noaptea de 13/14 .01.2003 au intrat prin efracție în casa lui K.I. din aceeași localitate. După ce au dezactivat alarma, ei au sustras componente de calculator și aparatură electronică în valoare de 30 de milioane de lei. **(B.O.)**

Județul Arad - locul doi pe țară la suprafața grădinilor familiale

Conform datelor furnizate de Direcția Județeană de Statistică Arad, județul nostru ocupă locul doi pe țară la suprafața grădinilor familiale. De asemenea, Aradul ocupă locul patru, după suprafața agricolă utilizată de unitățile cu personalitate juridică și locul opt după suprafața agricolă utilizată de gospodăriile agricole individuale. Tot locul opt îl ocupă și la suprafața de teren arabil. **„Situația privind componența suprafeței agricole folosite la nivelul județului nostru este 65,4 la sută teren arabil, 31,4 la sută pășuni și fânețe, 2 la sută grădini familiale și 1,2 la sută culturi permanente"**, informează **Florica Grec** - director la Direcția Județeană de Statistică Arad.

NADIA BODRAN

CUGETARE COTIDIANĂ:
Lungimea fustei rămâne întotdeauna direct proporțională cu vârsta
Foto: **ȘT. MATYAȘ**

S.C. CONAR S.A.
cu sediul pe str. Bucegi nr. 5 Arad,

oferă spre închiriere SPAȚII PENTRU SEDII DE FIRMĂ. O parte dintre acestea sunt dotate cu instalații de aer condiționat.

Informații la numerele de telefon 289.644 sau 246.700, fax: 242240.
(3401726)

După ce a lovit cu sabia un tânăr

Agresorul, pus în libertate

Recent scriam despre o presupusă tentativă de omor. Un cetățean a snopit în bătaie un tânăr. Victima, Dobre Petru Cosmin (24 de ani), a încasat o „serie" de lovituri de sabie care puteau să-i fie fatale. Totul a pornit de la câteva prostituate pe care tânărul încerca să le acosteze dându-se drept polițist. Auzise el de undeva că dacă spune că e polițist, serviciile fetițelor sunt gratuite... O dată a reușit, dar a doua oară și-a găsit nasul... Agresorul, RADA AUREL (36 de ani), a sărit în ajutorul prostituatelor. La acea vreme existau diverse speculații care îl dădeau pe Rada atât proxenet cât și ... informator al Poliției. Cert este că pe numele său s-a emis un mandat de arestare preventivă pentru o perioadă de cinci zile pentru săvârșirea infracțiunii de tentativă de omor. Ieri, Rada a fost văzut plimbându-se cu mașina prin oraș de către un vecin. Stupefiat, acesta ne-a rugat să întrebăm organele abilitate cum de a fost posibilă eliberarea lui Rada. **„Dacă nici ăsta nu prezintă pericol social, atunci cine ? La prima beție iar iese cu sabia să ne ia gâtul!"**. Problema ne-a fost lămurită de către procurorul **George Vlai**. **„După vederea raportului medico-legal care a concluzionat că victima a avut nevoie de doar șase zile de îngrijiri medicale, am încadrat fapta lui Rada la infracțiunea de lovire. Din raportul medico - legal a rezultat că viața victimei nu a fost pusă în pericol. În cazul infracțiunii de lovire, partea vătămată trebuie să depună o plângere. Dar, din câte am înțeles, cele două părți s-au împăcat"**, a precizat procurorul **George Vlai**. Rada este cercetat în continuare pentru că și-a confecționat ilegal arma albă. El riscă să primească o amendă penală sau o pedeapsă cu închisoarea de la trei luni la doi ani...

OLIMPIU BULZAN

Economii la salarii, risipă de ...amenzi

Deși actuala legislație prevede obligativitatea acordării unui salariu minim brut de 2.500.000 lei, nu toți agenții economici respectă acest lucru.

Astfel, în cadrul unor controale efectuate zilele trecute, inspectorii Inspectoratului Teritorial de Muncă- ITM - Arad au depistat două firme care n-au oferit salariul minim pe economie: SC Cibonis SRL, respectiv SC Matymar SRL, ambele din Arad. În primul caz au fost neîndreptățiți trei angajați, iar în al doilea, doi.

Pentru neregulile depistate , ITM a aplicat câte o amendă de trei milioane lei, dispunând, de asemenea, remedierea deficiențelor.

Angajații care sunt lezați în drepturile lor și consideră că patronii nu respectă întocmai prevederile Codului Muncii - cum este și acordarea salariului minim brut pe economie -pot reclama aceste aspecte Inspectoratului Teritorial de Muncă Arad, situat pe strada Episcopiei nr. 11-13.

C. TRIF

Oficiul Județean de Poștă Arad

scoate la concurs postul de FACTOR POȘTAL normă întreagă pentru localitatea Curtici.

Relații suplimentare pentru cei interesați se pot obține la sediul Oficiului Județean de Poștă Arad (Poșta de lângă Gară), Calea A. Vlaicu nr. 2-4, telefon 251548 sau la oficiul Curtici. (g)

Cronica măruntă

● Prefectul Dan Ungureanu își roade coatele, în aceste zile învățând de la francezi cum se face administrație în Uniunea Europeană.

● După luni de zile de verificări la Comisia locală de fond funciar de la Păuliș, Prefectura mai are nevoie de alte câteva săptămâni pentru întocmirea unui biet raport.

● Un tânăr din Lipova s-a spânzurat în apartamentul său din strada Oborului. Nu a lăsat nici un bilet prin care să-și explice gestul.

● De o săptămână, strada 6 Vânători arată ca... Veneția. Dintr-un motiv numai de ei știut, câțiva muncitori de la „Uzina de Apă" dau drumul zilnic șuvoaielor pe marginea șoselei. Cine plătește apa dusă pe... Apa Sâmbetei ?

● Arădenii care doresc să învețe maghiara, în ideea că se angajează la o firmă ungurească și doresc să converseze cu patronii pe limba lor, se pot înscrie la cursurile organizate de către Agenția de șomaj.

● Șomerii care intenționează să-și schimbe „brățara de aur" se pot înscrie la Agenția de șomaj pentru a urma cursurile (gratuite) de bucătar, zidar, confecționer. Se asigură angajarea!

● Cei 20 de recruți încorporați de curând la Detașamentul de pompieri din Arad au participat joia trecută la o aplicație de inițiere. Acțiunea s-a desfășurat la S.C. UTA S.A.

● Zeci de locuitori din Gai pledează pe lângă Primăria Arad pentru înființarea unui loc de joacă în parcul din centrul cartierului.

● Economia de care face atâta caz Compania de Transport Public, îi duce la exasperare pe călători. Ieri, înainte de amiază, trebuia să aștepți o jumătate de oră un tramvai dacă doreai să ajungi din Grădiște în centrul Aradului.

● Incendiile izbucnite în județul Arad s-au rărit simțitor față de aceeași perioadă a anului trecut.

● Polaris M a început de ieri să spele cu detergent străzile Aradului după modelul din Occident, semn că firma constănțeană, care a concesionat activitatea de salubrizare în municipiu, se ocupă serios de treabă.

● La împlinirea de 127 de ani de existență, Crucea Roșie, prin reprezentanții ei de la Arad, a desfășurat o acțiune la Ștrandul Neptun unde, sutele de pensionari și nu numai, au avut posibilitatea să-și controleze, pe gratis, tensiunea arterială.

● Începând cu această lună, spitalele nu vor mai plăti medicamentele consumate decât peste șase luni. Să vedem însă dacă vor reuși să se încadreze în cele 81,628 miliarde alocate în acest sens.

A început Festivalul Berii Kaiser

Ieri seară sub amenințarea ploii, în miros de mici și aroma berii, a început a cincea ediție a Festivalului Berii Kaiser. După două formații mai puțin cunoscute în peisajul autohton muzical (Zerro și Exploziv), a urmat un recital susținut de Carmen Șerban. Pepe a încălzit atmosfera cu ritmuri latine iar D.J. Project s-a lansat în demențiale ritmuri house. B.U.G MAFIA a avut una din cele mai aplaudate prestații, muzica hip-hop găsind încă mulți adepți la Arad. Seara a fost încheiată de către Animal X - formație care a venit cu o coregrafie de excepție. Mulți apreciază că astăzi va fi cea mai tare zi a festivalului. Voltaj, Parazitii, Pacha Man, O-Zone și T.N.T. - se vor strădui să le ofere clipe de neuitat arădenilor. Cu adevărat de neuitat va fi însă recitalul celor de la LOS CANOS din ziua de duminică. Înaintea lor vor apărea însă pe scenă Direcția 5, P.O.P.S., HI-Q, Anne s, Nicolae Furdui Iancu și Aurel Tămaș.

Fanii așteptau cu nerăbdare recitalul vedetelor preferate...
Foto: ȘT. MATYAȘ

OLIMPIU BULZAN

Ministrul Educației va propune un examen medical riguros pentru profesori

Profesorii vor fi supuși, din toamnă, unui examen medical riguros, pentru a fi evitate situațiile de genul aceleia în care președintele unei comisii de bacalaureat a sechestrat profesorii și a întîrziat cu o oră începerea testului, a declarat, vineri, pentru MEDIAFAX, ministrul Alexandru Athanasiu.

"Trebuie să ne supunem unui examen medical serios, începînd cu mine, pentru a evita situații în care oameni cu probleme de sănătate ajung în învățămînt", a adăugat ministrul Educației, Cercetării și Tineretului.

Pentru aceste investigații medicale, ministrul Educației va apela la sprijinul celui al Sănătății, "mai ales că aceste teste trebuie să fie reale".

Luni, președinta comisiei de examinare la bacalaureat de la Grupul Școlar Energetic Brașov i-a încuiat în clasă, înainte de susținerea probei scrise la limba română, pe toți profesorii supraveghetori, obligîndu-i, timp de o oră, să spună că sunt martorii unei fraude.

Profesorii și-au dat seama că se află în fața unui caz medical, așa că, după o oră de negocieri eșuate cu președinta comisiei, au spart ușa, au mers la clase și au dat startul examenului.

A fost nevoie de intervenția Poliției și a jandarmilor pentru ca profesoara să fie urcată în Ambulanță și dusă la Spitalul de Neuropsihiatrie.

Profesoara, în vîrstă de 44 de ani, a fost supusă unui tratament de specialitate, iar după acest incident Ministerul Educației a hotărît să numească un alt președinte de comisie.

Neatenție

***Maria Țiperlea** din Birchiș a ajuns la spital cu multiple răni, după ce s-a ars cu aburi când a vrut să descopere un cazan. Starea ei este în prezent bună, viața fiindu-i în afara oricărui pericol.*

Tratatul româno-rus

Relațiile economice româno-ruse

Președinții României și Federației Ruse, Ion Iliescu și Vladimir Putin, au pledat, vineri, la Moscova, pentru dezvoltarea relațiilor economice bilaterale.

Șeful statului român a apreciat că oferta reciprocă de bunuri și servicii trebuie diversificată, promovată și adaptată cerințelor piețelor din cele două țări.

Ion Iliescu a precizat că România așteaptă o participare mai semnificativă a capitalului rus la reușita programelor de privatizare lansate de țara noastră mai ales în domenii cu tradiție precum metalurgia, utilajul petrolier, construcțiile de mașini, energetica, chimia și petrochimia, petrolul și gazele. El a adăugat că România dorește să fie mai prezentă pe piața rusească cu bunuri de consum, mobilă, produse alimentare, confecții, tricotaje, pielărie.

Președintele rus Vladimir Putin a precizat că a discutat detaliat cu Ion Iliescu despre intensificarea cooperării economice și comerciale între cele două țări. El a precizat că în prezent Rusia ocupă locul al patrulea între partenerii comerciali ai României din punctul de vedere al volumului schimburilor comerciale bilaterale.

Vladimir Putin a spus că produsele tradiționale românești trebuie să revină pe piața rusă. El a menționat între domeniile de colaborare economică tradițională între România și Federația Rusă pe cel energetic, metalurgic, al industriei ușoare și alimentației și al infrastructurii.

Președintele Ion Iliescu a precizat, răspunzînd unei întrebări, că autoritățile de la București știu că au apărut unele probleme în relațiile oamenilor de afaceri ruși cu România. El a precizat că principial, în conformitate cu principiile economiei de piață, toți agenții economici ar trebui să se bucure de condiții egale.

Președintele Iliescu a menționat că, din cauza condițiilor Schengen au apărut anumite criterii discriminatorii care afectează și interesele României nu doar vis-a-vis de Rusia, ci și de alți parteneri activi ai săi. Iliescu a declarat că autoritățile de la București abordează aceste probleme în discuțiile cu Uniunea Europeană, pentru a vedea cum să înlăture anumite bariere care au apărut și să rezolve problemele imediate. El a menționat că în domeniul regimului vizelor Guvernul României a adoptat o Ordonanță de urgență privind vizele de afaceri care acordă facilități oamenilor de afaceri din țările din afara spațiului Schengen.

Șeful statului român a apreciat că este corect ca autoritățile de la București să țină seama de toate observațiile partenerilor României, mai ales ale oamenilor de afaceri, în privința unor probleme concrete, cum ar fi licitațiile și participarea la privatizări ,și să le înlăture.

Ion Iliescu a participat, joi seara, la Moscova, la inaugurarea unei firme cu capital românesc din Rusia - Tehnoton Iași.

Iliescu i-a explicat lui Putin ce înseamnă tezaurul românesc

Președintele Ion Iliescu a declarat, vineri, într-o conferință de presă, că la întîlnirea pe care a avut-o cu Vladimir Putin i-a explicat acestuia ce înseamnă de fapt tezaurul românesc, deoarece președintele rus nu avea informații pe această temă.

Iliescu a precizat că i-a explicat lui Putin ce înseamnă tezaur, deoarece traducerea acestui cuvînt în limba rusă este complicată și înseamnă "aurul românesc".

Potrivit președintelui român, Vladimir Putin a recunoscut, în întîlnirea pe care au avut-o, că este pentru prima oară cînd capătă o informație în acest sens și că nu știa de această problemă.

Șeful statului român i-a explicat cum România, în 1916, a apelat la vecinul său, aliatul său, să-i ia sub găzduire aceste elemente, care erau inclusiv depozite ale BNR, monede, hîrtii de valoare, arhive, bijuterii ale coroanei, care au fost încărcate în mii de lăzi și au ajuns la Kremlin în 17 vagoane. Iliescu a precizat că i-a spus lui Putin că atunci cînd unui om îi ia casa foc apelează la vecinul său, iar cînd merge să-și recupereze lucrurile, acesta întreabă despre ce este vorba, pentru că între timp și casa lui a luat foc. Iliescu a amintit de revoluțiile din Rusia și de faptul că în această țară s-au perindat multe forțe, ceea ce, probabil, a creat o anarhie generală și nu se mai știe despre ce este vorba.

Șeful statului român a precizat că nici în România nu există un inventar al tezaurului transferat la Moscova, fiind cunoscute doar cîteva cifre: 17 vagoane și numărul lăzilor.

Iliescu a mai precizat că întreg tezaurul românesc transferat la Moscova a fost evaluat la 1 miliard de dolari, din care 500 de milioane de lei reprezentau rezerva Băncii Naționale.

Președintele a menționat că, în prezent, România pierde anual 1,2 miliarde dolari în relațiile economice cu Rusia și a spus că, raportat la aceste cifre, tezaurul nu reprezintă mare lucru ca valoare, dar are mai multă încărcătură simbolică și politică.

Iliescu a menționat și faptul că, în 1935, 1400 de lăzi care conțineau în cea mai mare parte arhive au fost returnate României, o altă parte din tezaur fiind returnată în 1956. El a precizat că, în discuția cu Putin, a făcut referire și la aceste antecedente istorice, care pot încuraja facilitarea accesului la documente al comisiei ce va fi creată.

Partea română a sugerat ca această comisie să fie pusă sub patronajul celor doi șefi de stat, care să-i numească pe co-președinți. Iliescu a sugerat, de asemenea, și un calendar pentru constituirea comisiei, elaborarea regulamentului său de funcționare și urmărirea activității sale.

Întrebat ce impresie i-a făcut Vladimir Putin ca om, avînd în vedere că a fost șeful KGB, Iliescu a răspuns: "Mă lasă rece asemenea chestiuni". El a adăugat însă că era curios în acest sens, deoarece a fost prima sa întîlnire cu Vladimir Putin și că se aștepta la o anumită crispare. Iliescu a spus că a avut, însă, o plăcere deosebită, deoarece Putin este "un om fără complexe, fără tabuuri, fără ștaif și fără năravuri imperiale, ci un om simplu și deschis".

Șeful statului român a mai spus că întîlnirea a fost destinsă, iar dialogul "uman".

"Și Bush tatăl a fost șeful CIA. În lume se poartă. La noi sunt unele complexe", mi-a spus Iliescu.

Cadouri prezidențiale

Președintele Ion Iliescu i-a dăruit, vineri, omologului său rus Vladimir Putin o pușcă Krnka și un chipiu de soldat de infanterie, iar soției liderului rus i-a oferit un costum popular românesc.

Pușca este un model din 1877, de calibru 15,24 mm. Armele Krnka au fost furnizate României de către Rusia și s-au aflat în dotarea celor 16 regimente de dorobanți pe toată durata Războiului de independență.

Chipiul de infanterist este un model din 1873 și a fost adoptat de armata română în timpul lui Alexandru Ioan Cuza.

Președintele Federației Europene de Judo, Marius Vizer, membru al delegației care îl însoțește pe șeful statului, i-a dăruit lui Vladimir Putin un costum de judo și o medalie, întrucît liderul de la Kremlin este pasionat de judo.

Convorbirile telefonice în România, printre cele mai scumpe din Europa

România are cele mai ridicate tarife pentru o convorbire de telefonie fixă de trei minute în afara orelor de vîrf și se clasează pe poziția a șasea din 25 de țări europene în clasamentului referitor la costul convorbirilor efectuate în intervalul de timp cel mai solicitat din zi.

Potrivit unui studiu realizat de Autoritatea din domeniul Comunicațiilor din Malta, trei minute în rețeaua de telefonie fixă în afara perioadei de vîrf costă în România aproape 14 eurocenți, nivel similar cu cel din Malta - a doua clasată, în vreme ce în Finlanda - ocupanta locului trei - tariful se situează la circa 13 eurocenți.

Cele mai ieftine convorbiri de acest tip pot fi efectuate din Irlanda, unde tariful pentru trei minute este de circa trei eurocenți. Printre statele europene cu tarife reduse la telefonia fixă se numără și Luxemburg, Marea Britanie, Ungaria și Portugalia.

În clasamentul pentru convorbirile cu o durată de trei minute realizate în orele de vîrf, cele mai mari tarife - aproximativ 17 eurocenți - revin Slovaciei. Locul al doilea este ocupat de Austria, cu 15 eurocenți, urmată de Elveția și Marea Britanie - cu un nivel similar al tarifelor.

Cu aproape 14 eurocenți, România se situează pe poziția a șasea, după Spania și înaintea Maltei. În acest caz, cele mai mici costuri se găsesc în Grecia, Franța, Polonia și Portugalia, ultimele patru clasate în această ordine, toate practicînd tarife sub opt eurocenți.

În ceea ce privește convorbirile internaționale, raportul ia în calcul tarifele percepute cu țările vecine și cu Statele Unite. Astfel, prețul plătit în România pentru trei minute vorbite în cadrul orelor de vîrf într-o țară vecină este de peste 50 de eurocenți, în vreme ce pentru Statele Unite tariful crește pînă la circa doi dolari și jumătate.

Aceste valori plasează România pe locul 14 în cazul convorbirilor cu statele vecine, dar pe cel de-al treilea în clasamentul referitor la tarifele la convorbirile cu SUA.

Studiul cuprinde și o ierarhie a tarifelor percepute la convorbirile efectuate de pe un telefon fix către rețelele de telefonie mobilă, cu o durată de trei minute, nivelul mediu pentru cele 23 de țări luate în calcul fiind de aproape 80 eurocenți în orele de vîrf și de circa 60 de cenți în afara acestui interval. România nu figurează în acest clasament.

Raportul prezintă, în schimb, costurile de acces la Internet în 13 țări candidate la Uniunea Europeană. Din acest punct de vedere, România se regăsește pe locul al șaselea cu un tarif de 20 de euro pentru 40 de ore în perioada de vîrf în cazul unei conexiuni prin rețeaua publică de telefonie și cu 9,2 euro pentru o conexiune prin intermediul unui furnizor de servicii de Internet (ISP).

Cele mai ridicate tarife la ambele categorii sunt practicate în Letonia - 76,9 euro, respectiv 34,3 euro, în vreme ce tariful minim în Uniunea Europeană este de 6,4 euro, iar maximul de 69 de euro.

Rata de penetrare a Internetului în România este, potrivit datelor autorităților malteze, de nouă procente, cea mai mare în rîndul statelor candidate fiind de 42% în Slovenia, iar cea mai mică de patru procente în Turcia.

Pierdere de vreme

Dumitru Sechelariu, secretar de stat, face o vizită în Timișoara. Și pentru că e în zonă, își zice că n-ar strica să tragă o fugă până la Arad. La Arad unde trebuia să vină Miron Mitrea să participe la ceremonia dării în folosință a blocurilor construite prin ANL. Numai că, din cele șase blocuri, doar trei erau bune de dat în folosință și s-a zis că mai bine să vină Sechelariu, care e băiat bun și nu face scandal că nu-i gata treaba. Și dacă a venit Sechelariu nu mai vine Mitrea, care e mai negru în cerul gurii.

Dumitru Sechelariu a venit îmbrăcat de excursie, pentru că excursie a fost vizita în Arad. Și a tratat vizita ca atare. Și a spus tot felul de vorbe de clacă cui a vrut să-l asculte. Atmosfera a fost una veselă, de can-can, disputele hazlii dintre Gh. Falcă și D. Sechelariu fiind la ordinea zilei.

Domnul secretar de stat a răspuns și la întrebări mai mult sau mai puțin pertinente din partea unor ziariști. Întrebări nepertinente, răspunsuri impertinente. Întrebările referitoare la autostradă au fost de complezență. D. Sechelariu a venit cu aceiași gogoși pe care i-a mai servit și în toamna trecută. Problema e cea a tinerii de minte. Pe care unii o au, iar alții nu sunt dotați cu așa ceva. D-l Sechelariu a mai „amenințat" în toamna trecută că în anul 2003 va începe construcția autostrăzii Nădlac-Arad-Deva-București. Am rămas cu amenințarea. Anul 2003 va trece imperturbabil și nici măcar un metru de autostradă nu va vedea lumina zilei. Tot imperturbabil va fi și D. Sechelariu care în 2004 ne va spune că lucrările vor începe în 2005, așa cum a declarat în 2002 toamna că vor începe în 2003 și în 2003 vara că vor începe în 2004. Minciuni amânate de la un an la altul cu ziariști și oficialități locale pe post de credincioși fără rezerve.

Nimeni nu comentează spusele - înțelegeți minciunile - domnului Sechelariu. Autoritățile locale - exceptându-l pe Gh. Falcă - au înghițit gălușteле servite de domnul secretar de stat și n-au scos o vorbuliță. Doar nu era să se pună rău cu domnul ministru secretar de stat.

De fapt, cam asta fac oficialitățile locale arădene, începând cu cei prezenți în urbe și terminând cu cei trimiși la București să ne reprezinte, a se înțelege domnii parlamentari. Pe plan local sunt zmei, iar când dau ochii cu un lider de la centru se fac pitici și n-au curajul să pună problemele pe tapet. Iar dacă se întâmplă și o astfel de minune, o fac cu atâta discreție, încât își mai cer și scuze că au îndrăznit să caște gura.

D. Sechelariu a venit, a mai turnat niște minciuni pe plaiuri arădene, a mai punctat o vizită la capitolul activitate în teritoriu, iar Aradul a mai adunat praf pe tobă. Au pierdut vremea și oficialitățile locale, și ziariștii, și domnul Sechelariu. Dar cum românul are tot timpul din lume la dispoziție, ce mai contează acolo câteva ore!

I. IERCAN

Parlamentari arădeni în vacanță:

TITUS GHEORGHIOF, deputat PNL Arad: „Sper să vizitez mănăstirile din Moldova"

În acest moment parlamentarii au intrat în vacanță, dar activitatea legislativă este transferată Guvernului, care are dreptul să emită ordonanțe de urgență. Dacă deputații și senatorii nu mai sunt obligați să ocupe fotoliile din Palatul Parlamentului, nu înseamnă că răspunderea lor față de electorat se suspendă cu totul, mai ales că anul electoral „bate la ușă". Ca să nu mai spunem că parlamentarii au familie, prieteni, față de care au responsabilități ca și omul de rând...

Despre toate acestea ne propunem să vorbim cu mai marii Aradului din Parlamentul României în rubrica **„Parlamentarii arădeni în vacanță".**

Pentru început ne-am adresat deputatului liberal Titus Gheorghiof...

„Sunt la București"

Deputatul liberal ne-a declarat că începând de luni va fi la București la Comisia de Control și supraveghere a Serviciului Român de Informații.

Privitor la concediul de odihnă, Gheorghiof ne-a declarat că ar vrea să viziteze mănăstirile din nordul Moldovei și să nu fie convocat la o sesiune extraordinară, la sfârșitul lunii august.

Despre activitatea în teritoriu, pe plan local, deputatul Gheorghiof nu ne-a convins că ar fi interesat.

DANIEL ALBU

Rodica Borza o să vină cu replica

Proaspăt întoarsă din vacanță, Rodica Borza promite că va da o replică pe măsură tinerilor democrați care au gratulat-o cu diploma de femeia anului pentru că **„a reușit să fie subiectul tuturor bărbaților și la bine și la rău".** Mă gândesc că d-na Borza nu e supărată pe tinerii democrați fiindcă multe femei ar da orice pentru a fi **„subiectul tuturor bărbaților".**

Oricum, așteptăm replica **„subiectului tuturor bărbaților"** cu interes și sperăm că diploma pe care d-na Borza o va da democraților va conține și umorul atât de absent în relațiile dintre politicieni.

I. I.

Pediștii arădeni și-au stabilit criteriile pentru campania electorală

Gheorghe Falcă, Iustin Cionca și Nicu Iotcu au organizat ieri o conferință de presă pentru a prezenta hotărârile luate de către Biroul Permanent Județean.

Așa cum am mai amintit în ziarul nostru, Nicu Iotcu vicepreședintele organizației democrate arădene a fost ales șeful comisiei de pregătire a viitoarelor alegeri locale, pentru această formațiune politică.

Conform celor declarate de către Iotcu, la alegerile locale din 2004, PD Arad își propune următoarele obiective: câștigarea Primăriei Arad; un loc în executivul județean; 30% din mandatele de primar și 25% din votul politic la CJA.

D. ALBU

Mircea Geoană - despre declarația semnată împreună cu omologul său rus

Ministrul român de Externe, Mircea Geoană, a precizat, vineri, că declarația comună pe care a semnat-o împreună cu omologul său rus Igor Ivanov este un document care, într-un fel, îngroapă "securea discordiilor" dintre România și Federația Rusă.

Geoană s-a referit, pe de o parte, la problemele legate de pactul Ribbentrop-Molotov, care a reprezentat un moment dureros pentru istoria românilor și un moment complicat pentru istoria Europei, iar pe de altă parte, la problema tezaurului românesc, care a plecat la Moscova în urmă cu câteva decenii.

Mihai David rămâne, totuși, în stand-by

Restructurările în cadrul Guvernului României nu s-au terminat și, deocamdată schimbările și numirile sunt în curs de desfășurare. Aminteam în ziarul de ieri că dl. Mihai David, vicepreședinte al PSD Arad, a fost numit în funcția de consilier al primului ministru. Din ultimele informații, pe care le-am primit chiar de la dl. Mihai David, am reținut că pentru moment, dânsul rămâne la dispoziția Guvernului urmând să primească alte însărcinări în viitor.

I.I.

NATO și Uniunea Europeană trebuie să colaboreze

NATO și Uniunea Europeană (UE) trebuie să colaboreze pentru a garanta securitatea lumii, a declarat, vineri, la Roma, secretarul general NATO, George Robertson, în urma întîlnirii cu oficiali italieni, relatează AFP.

"Contez mult pe președinția italiană a UE pentru a dezvolta programul existent deja între UE și NATO pe tema parteneriatului strategic", a afirmat Robertson, în fața comisiilor pentru Politică Externă și de Apărare din Camera italiană a Deputaților.

Robertson, care se află la Roma pentru o serie de consultări cu ocazia preluării de către Italia a președinției semestriale a UE, și-a reiterat declarațiile și în timpul întîlnirii pe care a avut-o cu ministrul italian al Apărării, Antonio Martino.

Rolul NATO în lupta împotriva terorismului internațional și cel jucat de Italia în cadrul misiunilor internaționale au fost temele abordate în timpul întîlnirii, a anunțat Ministerul italian al Apărării.

Tratatul cu rușii

(Urmare din pagina 1)

Semnând tratatul cu rușii rămâne totuși un lucru la care nu renunțăm. Niciodată n-o să acceptăm că moldovenii din Basarabia nu ar fi români. Vorbesc aceeași limbă ca și noi, păstrează aceleași tradiții culturale și istorice, împărtășesc aceleași valori europene. Basarabia a fost și a rămas pământ românesc în ciuda faptului că ținutul a fost călcat de cotropitorii de la răsărit. Deși în Moldova de peste Prut guvernează o putere neobolșevică în frunte cu acest Voronin (în limba rusă vorona înseamnă cioară) și cu toate că micul stat românesc a fost atras din nou în sfera de influență a Moscovei, fiind înglodată în CSI, Basarabia este pământ românesc și se va reîntregi cu țara mamă iar moldovenii se vor regăsi cu frații lor români într-o viitoare Europă Unită, fără ca Rusia să se poată opune. Armata de la Tiraspol nu mai sperie pe nimeni. Ostașii sovietici nu au decât să stea acolo până vor prinde rădăcini, fiindcă niciodată nu vor mai apuca să treacă Prutul. Și dacă mă gândesc bine, nici peste Nistru nu vor mai pune piciorul, cel puțin într-un viitor prea apropiat.

Dacă ar fi după sufletul nostru îndurerat adeseori în istorie, rușii ar trebui pedepsiți pentru infinitul șir al ticăloșiilor comise de-a lungul veacurilor asupra noastră, pentru inimaginabilele tragedii provocate de pretinsa lor vocație civilizatoare. Adepți ai religiei creștin-ortodoxe ca și noi, ne-au sedus cu perspectiva eliberării de sub jugul musulmanilor, dar în realitate ne-am trezit că din binefăcători s-au dovedit de o sută de ori mai primejdioși pentru ființa națională a poporului român decât păgânii de peste Bosfor. Cine va avea timpul, curiozitatea și disponibilitatea să citească opera publicistică a genialului român Mihai Eminescu, se va cutremura, cu siguranță, de indignare, și de revoltă, așa cum ni s-a întâmplat și nouă.

Românii pun pace cu rușii pentru totdeauna, o fac cu sufletul rănit dar cu speranța că măcar generațiile viitoare vor avea de câștigat cu adevărat din afacerile cu acest popor greu de ținut sub control. Închidem cutia tainică a sentimentelor și mergem înainte, dar o facem privind înapoi cu mânie. Pentru răul pe care ni l-au făcut rușii în atâtea rânduri, pentru nedreptățile strigătoare la cer la care ne-au supus, mai mult ca sigur vor plăti la judecata de apoi.

Semnăm tratatul cu ei pentru că așa trebuie și nu fiindcă așa am vrea; între impuls și rațiune trebuie să învingă logica.

Averile aleșilor locali din Șiștarovăț

PASCU GHEORGHE - primar

Terenuri: agricol - 7 ha (1991); intravilan 0,56 ha (1974)
Clădiri: o casă de vacanță 1974
Mașini: Dacia 1300 (1981)

CUZMAN MIRCEA - viceprimar

Terenuri: agricol 20,60 ha (1991); intravilan 12.700 mp
Clădiri: o casă de locuit (1992)
Mașini: un tractor U650 (1989) și utilaje agricole

CARABAȘ GHEORGHE - consilier local

Terenuri: agricol - 5 ha (1991); intravilan - 0,80 ha (1990)
Clădiri: o casă de locuit (1990)
Mașini: tractor U 650 (1985); Oltcit (1987)

DOHANGIE MIHAI - consilier local

Terenuri: agricol - 5 ha (2001); intravilan - 0,29 ha (1990)
Clădiri: o casă de locuit (2001)

FRANCESCU VASILE - consilier local

Terenuri: agricol - 8 ha (1991); intravilan - 1,5 ha (1991)
Clădiri: o casă de locuit (1970)
Mașini: Tractor U445 (1993); Dacia 1300 (1972)

HAN IOAN - consilier local

Terenuri: forestier 4 ha (1991); luciu de apă - 0,28 ha (1991)
Clădiri: o casă de locuit (1980)
Mașini: Dacia 1300 (1979)

LAZĂR LUCIAN - consilier local

Terenuri: intravilan - 2860 mp (1975)
Clădiri: un apartament (2000); două case de locuit (1975,2001)
Mașini: Dacia 1310 (1999)

JURJESCU DOREL MARINEL - consilier local

Clădiri: o casă de locuit (2003)
Mașini: Tractor U445 (1982); Dacia 1310 (1985)

LUNGU DOREL - consilier local

Mașini: un tractor (1992); o motoretă Mobra (1982)

MORAR GHEORGHE - consilier local

Terenuri: intravilan - 0,7 ha (2000)
Clădiri: o casă de locuit (1996)
Mașini: Dacia 1310 (1997); un tractor U 655 (2002)

MANOILĂ IULIAN - consilier local

Terenuri: agricole - 3 ha (1991); intravilan - 0,78 ha (1991)
Clădiri: o casă de locuit (1981)

NEDELCU MARINEL - consilier local

Mașini: Fiat Ritmo (1986); Dacia 500 Lăstun (1999); motoretă Mobra (1987)

RANANI VALENTIN - consilier local

Teren: agricol - 3,13 ha (1990)
Clădiri: o casă de locuit (1992)
Mașini: Dacia 1310 (1997)

Sindicaliștii sar în sprijinul colegilor amenințați cu punerea pe liber

Grevă în sistemul sanitar!

Apele din sistemul sanitar rămân tulburi. Numărul persoanelor care urmează a fi disponibilizate continuă să fie necunoscut. Direcția de Sănătate Publică avizează în continuare bugetele pentru spitale, urmând ca în maxim cinci zile conducătorii unităților spitalicești să întocmească statele de funcții, care vor face lumină și în privința disponibilizărilor.

Numărul celor dați afară pare să fie mai mare decât cel vehiculat în ultimele zile, însă directorii se feresc să se pronunțe în acest sens. Chiar și în cazul Spitalului Clinic Județean unde lucrurile păreau mai „roz", dr. **Micea Faur**, directorul Spitalului, care afirma în urmă cu două zile că prin noul buget alocat va reuși să păstreze în sistem mai multe persoane, fiind necesare doar 75 de disponibilizări, aici incluzându-se și pensionarii, ne-a declarat: **„Deocamdată, nu vă pot**

dr. Mircea Faur

da nici o cifră concretă. Din păcate, banii pe care i-am primit nu-i putem cheltui în sprijinul celor care ar putea scăpa de disponibilizare. Acum nu ne-a mai rămas decât să facem calcule. Există mai multe variante. Una dintre ele ar fi aceea ca banii pentru luna decembrie să fie primiți abia în luna ianuarie a anului viitor. Dar nu se știe nimic concret." Așadar bucuria celor de la Județean a durat o singură zi... Planurile elaborate de directorul **Faur** s-au dovedit a nu fi în conformitate cu legea. Fapt pentru care toate calculele trebuie refăcute. **„Cu siguranță noile calcule vor evidenția necesitatea disponibilizării unui număr mai mare de persoane. Dr. Faur a fost bucuros când a auzit că a primit cu 37 miliarde în plus, însă nu și-a dat seama pe moment că era vorba despre niște bani alocați strict pentru întreținere și nicidecum pentru salarii"**, specifică directorul DSP, **dr. Lazăr.**

Din punctul de vedere al dr. Lazăr ,unul dintre motivele pentru care spitalele din municipiu au probleme e legat de faptul că acestea nu au fost unificate sub cupola unei singure instituții. **„În cazul în care erau unite, se primea un buget mult mai mare, care ar fi rezolvat oarecum aceste neajunsuri..."**

Patru spitale sunt în faliment

La nivelul județului există patru spitale falimentare, nu trei cum s-a anunțat zilele trecute. Pe lângă Lipova, Ineu și Gurahonț a mai intrat în colaps financiar și Centrul de Sănătate Sântana, din cauza cheltuielilor efectuate în primul semestru, care depășesc bugetul alocat pentru întregul an. În cadrul unei conferințe de presă, directorul DSP afirma ieri: **„La ora actuală nu îmi pot da seama ce se va întâmpla cu cele patru unități. Am anunțat ministerul despre situația din Arad și acum așteptăm un răspuns. Nu pot să vă spun care va fi viitorul acestora. Dar, personal, nu cred că se vor închide".**

Să sperăm că optimismul dr. Lazăr se va adeveri, pentru că altfel peste 500 de angajați ai acestor unități vor rămâne pe drumuri.

Revenire în sistem

Pentru a veni în sprijinul persoanelor disponibilizate, Guvernul a luat o hotărâre: în termen de un an, conducerile spitalelor sunt obligate să reprimească în sistem aceste cadre, fără concurs. Dar asta numai în cazul rămânerii unui loc vacant...

Teroare, protest și procese în instanță

În spitale domnește teroarea. Nici medicii și nici asistentele nu știu ce le va aduce ziua de mâine. Aceștia nici măcar nu acceptă să discute subiectul, speriați fiind că, un cuvânt nelalocul lui îi poate

dr. Dorin Lazăr

lăsa fără pâine. Toată lumea stă și așteaptă cu frica în sân.

„Însă nu vor mai aștepta mult" afirmă d-na **Delia Bonca**, președinta Sindicatului „Sanitas", Arad. **„Ne-am săturat de stres. Acești oameni pleacă din sistem, dar bolnavii rămân. În caz că se întâmplă ceva cu un pacient într-o secție, toată lumea va acuza și nimeni nu se va gândi că nu e cine să presteze acte medicale de calitate. Cine se va îngriji de atâția bolnavi? Iar de cei care pleacă nu mai interesează pe nimeni. Nu tu plăți compensatorii, nimic. La București se disponibilizează 75, iar la noi azi, mâine ajungem la 700".**

În cazul în care nu se vor lua măsuri concrete, sindicaliștii au de gând să protesteze public în cursul săptămânii viitoare. Mai mult decât atât, ei amenință cu instanța. **„Nu am primit nici o comunicare oficială privind disponibilizările în masă și ei vorbesc deja de disponibilizări. Nu se mai ține cont de Noul Cod al Muncii, care prevede un termen de 45 de zile după primirea informării oficiale de intenție de disponibilizare, pe lângă preavizul de 15 zile. La prima adresă de disponibilizare primită îi dăm în judecată!"**, a conchis **Delia Bonca.**

MADIANA POPESCU

Politica, o afacere grasă

Când au fost publicate declarațiile de avere ale parlamentarilor și demnitarilor, mulți se întrebau - și făceau un exercițiu de imaginație în acest sens - ce se întâmplă în spatele sintagmei „am în conturi bancare peste 10.000 de euro". Astăzi, când vedem declarațiile „exacte", avem toate motivele să recunoaștem că stăm foarte prost cu imaginația. Parlamentarii, demnitarii români au conturi grase, în care se face vorbire despre sute de mii de dolari, de euro, de miliarde de lei. Pățit o dată, atunci când credea că parlamentarii nu au nu știu ce peste cei 10.000 de euro, românul este mai riguros acum, când operează cu imaginația. De fapt, deja întrebarea acestor zile este cât or avea aleșii, demnitarii noștri peste aceste cifre „exacte", pe care s-au îndurat să le facă publice. Și, probabil, întrebarea nu este deloc stupidă, fiindcă suntem obișnuiți ca politicienii noștri „s-o dea pe după cireș", iertată-mi fie expresia.

Acente

Că or avea averi și mai mari, că au declarat cu onestitate ori în fals cum stau cu banii, casele, terenurile, mașinile etc., asta nu afectează cu nimic constatarea că politica este o activitate extrem de profitabilă, că este un veritabil El Dorado. Fără politică, fără a se strecura în politica românească, mulți dintre parlamentari, demnitari de toate felurile, ar fi fost astăzi niște cetățeni anonimi, de condiție modestă, preocupați de serviciul asigurator de pensie ori stresați de afaceri care merg și nu prea. Politica însă, i-a făcut oameni, le-a schimbat destinul. Prin politică și-au deschis afaceri sau, cel mai adesea, s-au lipit de afaceri profitabile. Prin politică, mulți au descoperit o afacere foarte profitabilă și au intrat repede în ea - **traficul de influență.** Așa cum nu-și putea imagina cam ce se găsește în spatele celor 10.000 de euro, tot așa românul nu-și poate imagina cât de bănoasă este practicarea traficului de influență, ce înseamnă să ai poziția, puterea de a spune „las' că rezolv eu", și chiar să rezolvi, sau ce înseamnă să ajungi să împarți funcții într-un minister, în regii și agenții, într-un județ. Cei ce trec prin asemenea poziții politico-administrative se fac oameni pe viață, în câteva luni, darmite în ani de zile.

Acente

Cât de profitabilă, de bănoasă este politica se poate deduce și din zbaterea celor ce dau din coate să-și facă loc în față ori din încăpățânarea cu care cei din față nu se lasă dați de-o parte. Ca să nu mai vorbim că pentru a ajunge să fie trecuți pe o listă de candidați la Parlament, cei mai mulți doritori trebuie să cotizeze din greu, să-și cumpere locul cu sute de milioane, uneori cu miliarde. Este o investiție mare, dar, cum se vede, merită, fiindcă „investitorului" i se returnează dublu, triplu...

Acente

Stresați să adune în conturi, politicienii noștri au tot mai puțin timp să se preocupe de ceilalți, de „prostime", de țară, la urma urmei. Dar nu va mai fi așa prea multă vreme, fiindcă vin alegerile și cetățeanul va fi redescoperit. Că nici nu poți să-l ignori definitiv, câtă vreme are votul în mână, iar de acest vot depinde contul tău din bancă.

TRISTAN MIHUȚA

Invitație la drumeție

Sub genericul „veniți cu noi", iubitorii de drumeție sunt invitați în zilele de 5 - 6 iulie într-o excursie la Lacul de acumulare Tauț cu traseul: Conop - Valea Conopului - creasta principală - sat Nadăș - lacul Tauț - pe jos cca. 20 de km. Plecarea din Arad are loc sâmbătă, cu trenul, de la ora 7.45 până la Conop, iar întoarcerea are loc duminică la ora 19.00 cu autobuzul. Conducător de grup: Hălmăgean Marian. Cheltuieli de transport: 90.000 lei. Cazarea se face în corturi proprii pe malul lacului. Dl. ing. Ioan Ciuliac va organiza și o drumeție în circuit de la lac până în satul de munte Văsoaia. Participanții sunt rugați să aducă bidon cu apă de băut, minge, umbrele, pelerină. Întâlnirea cu grupul are loc cu 30 de minute înainte de plecarea trenului în fața stației CFR Arad.

Dispărut

Silvestru Gogea de 10 ani a dispărut de la domiciliu în urmă cu două săptămâni. Persoanele care pot da orice relație despre băiat sunt rugate să sune la numărul de telefon 381801 sau să informeze cea mai apropiată secție de Poliție.

O lume a informaticii

Magazinul **Flamingo Computers,** situat pe Bulevardul Revoluției nr. 83, a fost inaugurat oficial în cursul după-amiezii de ieri, în prezența reprezentanților firmei la nivel național. Iubitorii de tehnică modernă au de ales dintr-o varietate mare de oferte: computere de ultimă generație, imprimante, scanere, accesorii etc. Pentru cei care nu își pot permite să achiziționeze cu banii jos produsele firmei, Flamingo Computers pune la dispoziție un sistem avantajos de rate fixe, fără avans, în lei sau euro, pe termen de până la trei ani. Clienții magazinelor Flamingo au șansa de a câștiga o mașină Fiat Stilo, la Tombola Verii 2003, și alte premii surpriză.

S. AMBRUȘ
Foto: **ȘTEFAN MATYAȘ**

Scrisoarea zilei

Către Ziarul Adevărul Arad,

Subsemnata Filip Zena, născută în comuna Covăsânț nr. 796, județul Arad, locuiesc la nepoții Roșca Minodora și Florin (n.r. din Arad, probabil) pe str. Traian Grozăvescu nr. 7/A. M-am dat în întreținere lor ca să fiu îngrijită așa cum se cuvine. Acum am ajuns într-o stare de plâns. Sunt închisă într-o cameră, într-un hol încuiat cu cheie și mă uit numai pe geam afară. Sunt sechestrată, la curte este încuiat cu cheie, la stradă nu am voie să ies, la toaletă nu am voie, mâncare eu nu pot să îmi iau când vreau. Am primit și bătaie, mi s-au adresat înjurături, acum am ajuns și târfă. Cuscra a zis că sunt nebună și ar trebui băiatul ei să-mi rupă gâtul. La mine nu-i voie să vină nici o rudenie, pe toți i-a îndepărtat. Ei nu vreau să știe nimeni ce se întâmplă la mine acasă. Nu pot să-mi caut nici un drept pe care l-aș avea, căci sunt sechestrată. Pensia mea, de zece luni eu nu am văzut-o, un fruct din pomii mei altoiți de mine și de tatăl meu nu am avut voie să iau eu cu mâna mea. O ia cuscru care stă la mine acasă, pensia de care vorbesc.

Stimați domni, eu vă rog din suflet să mă ajutați, să mă eliberați că am 70 de ani aș vrea și eu să umblu în lume atâta timp cât mă ajută Dumnezeu să mai trăiesc pe acest pământ. Vreau să mai trăiesc și eu în căsuța mea că aici mă așteaptă zile grele, așa mi-a promis nepotul. Doresc din suflet să mă ajutați să ajung și eu la casa mea unde am crescut, am copilărit, și am muncit și eu și părinții mei o viață, acum am ajuns de batjocură. Când i-am rugat să mă ducă acolo mi-a răspuns nepotul că „nu faci tu ce vrei în casa mea, atunci te duc când eu vreau". Aș fi vrut să mă duc așa cum aș fi putut cu cărjele la biserica mea dar m-a luat în râs. M-a dus la notariat să accept să facă ce vrea cu averea mea, spunând la nepoata mea să-mi facă bagajul să mă alunge la Covăsânț și acolo să mă mânce viermii. În felul ăsta m-am dus. Dar aceea n-a știut să mă ducă la control pentru diabet și să-mi facă papuci ortopedici să pot umbla mai bine că așa a spus medicul ortoped. Asta nu s-a întâmplat. Ei sunt în stare să mă pună pe drumuri, după ce m-am încrezut în ei, părinții lui pot să stea la mine și eu nu, până la urmă nu mai știu ce vor face. Vă rog din toată inima să mă ajutați în privința asta.

Nota Redacției: peste câteva zile o să vă căutăm.

După a şaptea licitaţie la Vinalcool

Corleone a luat ce a mai rămas

„Gaură" de peste 2 milioane de dolari la bugetul statului

Vinalcool Arad are lacătul pe uşă de peste un an de zile. De fapt, problemele nu au venit peste noapte, ci s-au acumulat în ani de zile adâncind „gaura neagră" în care se afunda tot mai tare societatea. Astfel, datoriile „istorice" către bugetul statului depăşesc 66 miliarde de lei, adică 2 milioane de dolari. Paradoxal este că industria alcoolului, în general înfloritoare, a fost lovită de faliment în acest caz. Aici se îmbutelia vin, se fabricau rachiuri din fructe şi alte băuturi alcoolice şi nealcoolice. Produse care, teoretic, erau uşor vandabile, deci o reţetă cu o rată a profitului suficient de încurajatoare. Desigur pentru cei care ştiu să facă afaceri în acest domeniu. Adică pentru nişte manageri în adevăratul sens al cuvântului. Dar, cu multă „competenţă" s-a ajuns la executare silită. Căci potrivit O.G. 61/2002 privind colec-tarea creanţelor bugetare aprobată prin Legea 79/2003, Direcţia Generală a Finanţelor Publice a Judeţului Arad a scos la licitaţie firma. Mai clar, este vorba de un „pachet" de bunuri mobile şi imobile. Practic, ce a mai rămas din companie şi care mai reprezintă ceva şi poate fi valorificat.

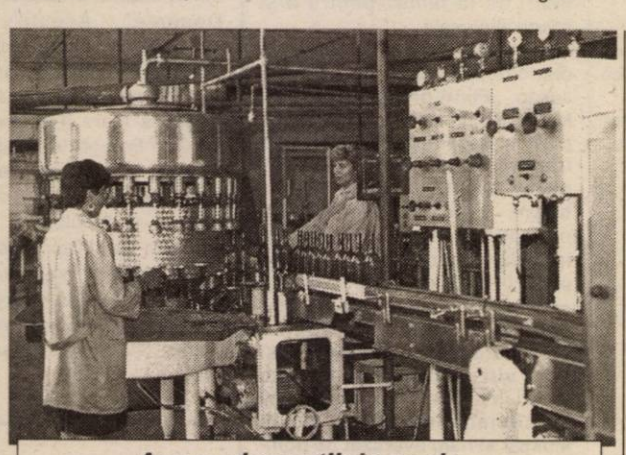

Acum, doar utilaje goale...

În urma rapoartelor de expertiză s-au scos la licitaţie publică următoarele bunuri mobile: rezervoare metalice, cisterne, maşini şi utilaje specifice producţiei şi îmbutelierii vinului, fabricării rachiurilor precum şi altor băuturi alcoolice şi nealcoolice. Toate aceste bunuri au fost evaluate la suma de 2.761.269.242 lei. Cea de-a doua categorie o formează bunurile imobile. Aici sunt executate silit, prin licitaţie publică o serie de clădiri care au o suprafaţă totală de 7.995 metri pătraţi, reprezentând 4 hale, o clădire administrativă compusă din parter şi etaj. Tot de vânzare e centrala termică, un grup de 3 depozite, vestiare, un rezervor pentru incendii, o platformă betonată de 1320 metri pătraţi.

Chiar şi cabina portarului este de vânzare. Toate acestea au fost evaluate la suma de 10.822.135.100 de lei.

În total proprietăţile valorează 13.583.404.342 de lei, adică vreo 400.000 de dolari. Imobilele sunt grevate de ipotecă în favoarea BRD - Sucursala Arad. Doar un ofertant a fost interesat de o parte din bunurile oferite la vânzare prin licitaţie. Tot ce a mai rămas din Vinalcool valorează 20% din totalul datoriilor doar la bugetul de stat. Corleone a fost compania care şi-a adjudecat bunurile scoase la licitaţie. Era şi greu să piardă licitaţia , din moment ce a participat singură. Interesant este că aceasta a fost cea de-a şaptea licitaţie la Vinalcool Arad. Altfel spus din ce a mai rămas din societate. Firește, în afară de datorii... S-au recuperat 13,583 miliarde de lei. Până la 66 de miliarde, mai rămân aproape 53 de miliarde de lei. Care, în mod normal, trec la datoria publică. Adică vor fi achitate de către contribuabilul român.

G. CONSTANTINESCU
FOTO: AL. MARIANUŢ

Pentru recuperarea unor datorii

SANEVIT se vinde pe bucăţi

În 15 iulie, la Bucureşti, la sediul Autorităţii pentru Valorificarea Activelor Bancare (AVAB) va avea loc o licitaţie pentru vânzarea în bloc a unor bunuri aparţinând societăţii arădene Sanevit. Este vorba de peste opt milioane de seringi de diferite dimensiuni şi ceva mai mult de două milioane de ace, de asemenea de diverse dimensiuni. Preţul de pornire pentru toate acestea este de 270.585 de dolari, la care se adaugă TVA.

Reamintim că situaţia Sanevit-ului nu e nici acum reglementată; se aşteaptă încă hotărârea de înfiinţare a noii societăţi Sanevit, care să aparţină Ministerului Sănătăţii. Incertitudinile din ultimele luni au obligat conducerea fabricii să trimită în şomaj cei mai mulţi dintre angajaţi (circa 100), în acest moment rămânând în societate doar 60 de persoane.

G. K.

Dacă acţiunile se vând înaintea datei de referinţă,

Dividendele pe anul precedent nu se mai acordă

Melania Avram a fost împreună cu soţul ei acţionară la SIF Banat -Crişana. În cursul acestui an, cei doi soţi şi-au vândut titlurile deţinute prin intermediul unei societăţi de valori mobiliare. „ Ştiu că a început acordarea dividendelor pe anul 2002. Eu şi bărbatul meu am vândut acţiunile anul acesta, deci socotesc că ar fi trebuit să luăm nişte bani în contul anului trecut, când încă eram acţionari la SIF Banat- Crişana. M-am dus la sediul societăţii şi nu am primit o explicaţie care să mă lămurească. Pe la uşi mai erau oameni aflaţi în aceeaşi situaţie cu noi", spune Melania Avram.

Daniel Manaţe, director de Strategie la SIF Banat-Crişana, precizează: „ Din datele pe care le avem noi, cei doi au vândut acţiunile ce le aparţineau pe data de 14 ianuarie 2003. Asta înseamnă că înstrăinarea titlurilor a avut loc înaintea datei de referinţă, adică 4 februarie 2003. În consecinţă, dreptul la dividende pentru anul 2002 s-a transferat noului deţinător al acţiunilor. Dacă acţiunile ar fi fost vândute după data de 4 februarie, vânzătorii aveau dreptul să încaseze dividendele cuvenite pe anul trecut."

În concluzie, soţii Avram nu mai aveau dreptul să încaseze dividendele pe anul trecut.

G. C.

Din lumea oamenilor de afaceri

Cărămida bine pusă...

„De la vârsta de 6 ani am fost cu tatăl meu, care era de meserie dulgher, pe un şantier de construcţii. Acesta a fost primul meu contact cu lumea construcţiilor.", spune Constantin Mălău, asociat la firma Maser.

După 1989, am lucrat în diverse domenii de la distribuţie, dar şi în import-export. „Totuşi am rămas cu microbul construcţiilor în mine. Simţeam că aici aş putea reuşi să fac ceva cu adevărat important. Aşa că în 1993 am făcut prima prestare, la o lucrare luată în antrepriză. Lucrurile au mers până în 1995. Am făcut un bilanţ şi concluzia a fost că trebuia să iau un respiro, să-mi regrupez priorităţile", adaugă Constantin Mălău.

Anul hotărâtor a fost 1999, când a reintrat din nou în afacere. „Prima lucrare de referinţă a fost renovarea generală a Primăriei din Săvârşin, pe care am finalizat-o cu câteva zile înaintea de sosirea regelui Mihai", îşi aminteşte interlocutorul nostru.

De atunci şi până în prezent, Maser a început să crească continuu. Nu spectaculos, dar sigur. Există 12 meseriaşi angajaţi, cu carte de muncă. „Nu vreau să comit nimic care m-ar împiedica să dorm liniştit. Pe urmă e vorba şi de reputaţia firmei. Orice amănunt contează. Eu pun mare accent pe calitatea factorului uman. Însă e greu să găseşti şi meseriaşi buni şi oameni adevăraţi.În anul 2000 am făcut o selecţie de personal. Din 150 de candidaţi abia am reuşit să angajez 15, adică unul din zece.Raportul este îngrijorător. De aceea m-am gândit, în viitor, să formez o asociaţie profesională, un fel de breaslă dacă vreţi. Asta pentru a da un statut aparte oamenilor noştri. Căci o notă proastă pentru unul din noi înseamnă automat discreditarea tuturor din această branşă".

Filozofia e simplă - constructorul trebuie să fie mândru de ce face, ambiţios şi nu în ultimul rând să poată să renunţe la liniştea unui program normal. Puţini sunt aceia care să se potrivească acestui tipar. „Cam într-o lună de zile îţi dai seama ce poate un angajat. Atât pe plan profesional cât şi uman. La unii acest lucru durează şi mai puţin", punctează patronul.

Reţeta succesului este logică şi bun simţ: calitate şi termene precise de predare. Orice lucrare este importantă. Pentru mine toate comenzile sunt importante şi le tratez cu aceeaşi seriozitate. O lucrare mică, bine făcută îţi va aduce şi una mare. Iar o greşeală te duce zece paşi înapoi", conchide Constantin Mălău.

Pe viitor creşterea e legată şi de gradul de dotare tehnică, care ar trebui să fie undeva la nivelul a 50.000 de euro, „pentru a face faţă cu brio oricărei provocări". De asemenea se va marşa şi mai mult, decât în prezent, pe conceptul de „predare la cheie" a unei comenzi. Adică beneficiarul să facă doar efortul de a se muta în casă nouă.

G. CONSTANTINESCU

Arădenilor acţionari la „Bere" li se cere să-şi vândă acţiunile

• Pe un certificat se primesc circa 650.000 de lei

De câteva zile, în faţa sediilor unor societăţi de valori mobiliare din Arad e coadă. Mulţi arădeni vor să-şi vândă acţiunile deţinute la fosta societate Arbema - fabrica de bere - actuală Brau Union România. „Fenomenul" a început după ce toţi acţionarii au primit acasă, prin poştă, o scrisoare de la societatea Brau Union Emerging Markets GmbH, care deţine - împreună cu alte două societăţi - peste 90% din acţiunile Brau Union România. Prin această scrisoare, micii acţionari sunt sfătuiţi să vândă acţiunile deţinute, oferta de cumpărare fiind făcută de Brau Union Emerging Markets. Aceasta, obligată de lege (art. 138 din OUG 28/2002 cu modificările ulterioare), a făcut o **ofertă publică de preluare a restului de acţiuni Brau Union România, în scopul transformării societăţii în una de tip închis şi delistării ei.**

„În urma delistării, acţionarii minoritari care nu au dat curs prezentei oferte nu vor mai putea să vândă acţiuni SC Brau Union România SA pe piaţa Rasdaq şi nu vor mai beneficia de drepturile specifice conferite acţionarilor minoritari ai unei societăţi deschise de către legislaţia în vigoare", se arată în respectiva scrisoare. Acest lucru nu înseamnă că dacă cineva nu vrea să-şi vândă acum acţiunile nu va mai fi acţionar al Brau Union România; el va primi în următorii ani dividendele cuvenite, dar nu va putea să vândă, mai departe, acţiunile pe piaţa de capital, ci doar acţionarilor Brau Union România.

În Arad se apreciază că sunt câteva mii de mici acţionari la fosta Arbema. Pentru un certificat (de regulă cu 85 sau 87 de acţiuni Arbema, care, după absorbirea de către Brau Union România, au devenit doar 19 acţiuni) se primea, ca dividende, o sumă ceva mai mare de 30.000 de lei. Văzând oferta actuală, de 37.717 lei pentru o acţiune, mulţi arădeni preferă să vândă acţiunile deţinute.

Pentru asta ei trebuie să se prezinte la una din societăţile de valori mobiliare autorizate ce CNVM (Comisia Naţională a Valorilor Mobiliare), unde vor completa un formular de subscriere. Pentru un certificat cu 19 acţiuni se primesc puţin peste 700 de mii, însă din această sumă se scade comisionul practicat de societatea de valori mobiliare (8%), astfel că rămân circa 650.000 de lei. Banii vor putea fi luaţi, personal, după 30 iulie, de la Banca Transilvania. Lucrurile sunt ceva mai delicate pentru moştenitorii titularilor de certificate de acţionar. Pentru a face succesiunea ei trebuie să plătească, la notar, câteva sute de mii de lei. Aceşti bani, care ajung cam la valoarea primită pe acţiuni, plus timpul alocat statului la rând pentru completarea formularului de subscriere, îi determină pe mulţi să renunţe la „afacere".

G. KNAP

Leu - Euro

Moneda europeană a înregistrat, joi, o nouă scădere în raport cu leul, pe fondul deprecierii consemnate pe pieţele internaţionale şi vînzărilor de valută din partea băncilor româneşti.

Euro a coborît cu 186 de unităţi, banca centrală anunţînd un curs de referinţă de 37.588 lei/euro.

Deşi în deschiderea şedinţei euro era tranzacţionat de bănci la de 37.740 - 37.770 lei, acest nivel s-a păstrat doar o oră, cînd piaţa s-a plasat pe o poziţie de vînzare a monedei europene.

INTERNET NON—STOP!
NET cafe
PREŢURI PROMOŢIONALE!
11 posturi de lucru Compaq, Pentium 4, ecran extra plat, DVD, placă audio!
Arad, str. Eminescu 55-57 (casa Jelen, în curte)
(c 305)

Palmă rușinoasă pe obrazul conducerii fotbalului județean

Federația desființează o hotărâre a AJF Arad!

Scandalos

Despre mizeria din fotbalul județean și abuzurile conducerii AJF Arad am scris de nenumărate ori. Din păcate, proverbul: „O mână spală pe alta", se aplică perfect în cazul selenarei echipe conduse de col(r) Nicu Selejan. Mai de fiecare dată, o comisie sau alta era „datoare" să o „scalde". Numai că ulciorul nu merge de prea multe ori la apă și... ajefiștii și-au găsit „nașul". Trebuia să se întâmple. Era și timpul ca cineva să-i „urecheze" pe acești indivizi fără scrupule din fruntea fotbalului județean, care „interpretează" regulamentele după propriile interese. „Minunea" a fost înfăptuită de Federația Română de Fotbal care a desființat, ca netemeinică și neregulamentară o hotărâre a Biroului Executiv al AJF Arad...

Datele problemei

În urmă cu vreo doi ani, un grup de fotbaliști legitimați la AS Romvest Arad a „evadat" - dar, nu de capul lor - la nou înființatul club AS Atletico Arad. Copiii, în nevinovăția lor - sfătuiți prost - nu au

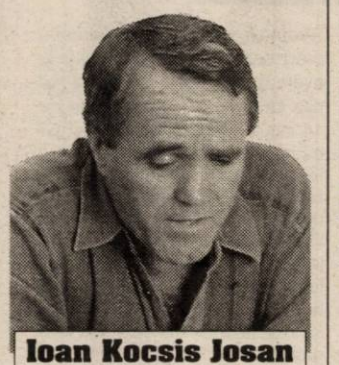

Ioan Kocsis Josan

răspuns afirmativ „somațiilor" de a reveni la clubul unde au fost legitimați și pentru care au și evoluat în competiții oficiale. De-aici a început scandalul. Cei de la Romvest au trimis o adresă către AJF Arad, în care, conform regulamentelor în vigoare, solicita suspendarea „dezertorilor". Riposta celor de la Atletico nu a întârziat. Părinții celor 25 de copii născuți 1989 - 1990 - 1991 au fost „provocați" să ceară conducerii fotbalului județean statutul de jucători liberi. Chit că se eludau regulamentele...

AJF Arad - ținutul tuturor posibilităților

În ciuda avertismentelor lansate de chiar președintele de onoare al acestei instituții, av. Ioan Kocsis Josan, rând pe rând, comisiile de specialitate din cadrul AJF Arad au „aruncat pe piață" hotărâri abuzive, contrare Regulamentului și Statutului Transferurilor Jucătorilor de Fotbal. **Fără jenă.**

În rușinoasa încercare de a sfida regulamentele, membrii Biroului Executiv al AJF Arad - forul suprem peste fotbalul județean - au apelat la tertipuri ieftine, ușor de demontat. Precum la ultimele alegeri pentru șefia instituției, și în acest caz, ajefiștii - șefi au luat ce le-au convenit din vechiul regulament și ce le-a „picat bine" - pentru a da o hotărâre ilegală - din cel nou. Numai că șmecheria n-a ținut, sau altfel spus, decizia lor de a-i declara jucători liberi pe cei, care de drept, aparțin celor de la AS Romvest a fost anulată de FRF...

Palmă rușinoasă pe obrazul conducerii fotbalului județean

AS Romvest a înaintat Federației Române de Fotbal un recurs care a fost judecat de către Comitetul Executiv în ședința din 25 iunie a.c. Și... adevărul a ieșit la lumină, așa cum reiese din hotărârea pe care v-o prezentăm integral: **„În temeiul art. 121 și art. 65 (punctul 4) din Regulamentul și Statutul Transferurilor Jucătorilor de Fotbal (R.S.T.J.F.), constatând că s-a făcut o greșită încadrare a cauzelor deduse soluționării, în sensul aplicării retroactive a dispozițiilor art. 65 (4) din R.S.T.J.F. (intrate în vigoare la data de 03.02.2003) admite recursul formulat de AS Romvest Arad și desființează, ca netemeinică și neregulamentară hotărârea Biroului Executiv al AJF Arad nr. 29/23.04.2003. Constată că jucătorii la care se referă hotărârea desființată rămân regulamentar legitimați la AS Romvest Arad".**

Semnată de secretarul general al FRF, dl. Adalbert Kassai, hotărârea reprezintă o palmă pe obrazul conducerii fotbalului județean.

„Războiul" declarațiilor

Firesc, am stat de vorbă cu reprezentanții litigiului și iată ce am aflat...

Alexandru Meszar (antrenor Atletico Arad): „Vreau să vă spun

Ienciu Ioan

de la început că eu nu sunt implicat în acest scandal. Părinții copiilor au făcut memoriu și au cheltuit bani. Nu clubul Atletico e în litigiu cu AS Romvest, ori cu Federația. Practic, acești copii au fost abandonați de AS Romvest, noi oferindu-le o șansă. Ne-am bazat pe art. 65 (4), care spune, citez: «Fiecare jucător se poate legitima la orice club, fără acordul clubului la care este legitimat dacă nu a jucat în campionatul precedent minim 25% din jocuri». Vă spun eu, copiii nu se mai întorc, nici dacă îi trimit cu mitraliera. Poate să fie suspendați zece ani, nu doi, cât spune regulamentul".

Ioan Ienciu (președinte AS Romvest Arad): „S-a făcut dreptate. Deși le-am explicat celor de la AJF-Arad că dau o hotărâre neconformă cu regulamentul, ei au ținut-o pe-a lor. Noi așteptăm legitimațiile copiilor, care sunt reținute ilegal de cei de la Atletico. Nu au nici o calitate să le rețină carnetele ori să-i antreneze. Copiii sunt legitimați la AS Romvest și pot pleca în altă parte, doar cu acordul nostru".

Șocant!

Aberanta hotărâre luată de AJF Arad în acest caz este cu atât mai gravă, cu cât, însuși președintele onorific al instituției, av. Ioan Kocsis Josan i-a avertizat pe cei din Biroul de conducere că fac un abuz. Numai că Selejan at company nu au pardon, nu se dau în lături de la nimic, pentru a-și atinge interesele.

Șocantă ni s-a părut declarația distinsului avocat Ioan Kocsis Josan: **„Fiind prieten cu cei de la AS Romvest nu am dorit să particip la ședințele în care s-au luat aceste decizii „ciudate" pentru a nu fi acuzat de subiectivism. Mi-am exprimat totuși un punct de vedere, că invocând propria mea culpă pentru a-mi crea un avantaj, este împotriva oricărui regulament din lume. S-a judecat greșit. Eu plec de la echipă și apoi vin să reclam că nu am jucători în picioare. Tot orașul știe de cacialmaua făcută de dl. Meszar și i-am avertizat pe domnii din conducerea Asociației Județene de Fotbal că fac un abuz, că vor ajunge la oprobriul arădenilor iubitori de fotbal...".**

Demisii de onoare!

În orice stat civilizat astfel de abuzuri ar atrage un „lanț" de demisii sau demiteri. La noi..., pare absurd. Totuși, în numele

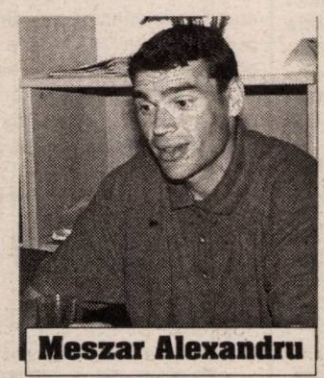

Meszar Alexandru

iubitorilor fotbalului județean, ne permitem să cerem demisia de onoare a președintelui AJF Arad, Nicu Selejan și a tuturor celor implicați în luarea scandaloasei decizii, desființată mai apoi de Federația Română de Fotbal. Firesc, dacă și pentru dânșii noțiunea de ONOARE reprezintă ceva...

DANIEL SCRIDON
FOTO: ȘT. MATYAȘ

„Secundul" lui BORUGĂ

Începând de ieri, fostul căpitan de echipă al UTA-ei din anii '90, **Radu George**, este noul antrenor secund al „Bătrânei Doamne". Acesta a renunțat la funcția de „principal" al Diviziunarei D, Mureșul Zădăreni, pentru a lucra împreună cu Gigi Borugă la echipa la care a cunoscut cele mai mari satisfacții din cariera sa de fotbalist.

Cum Dan Țapoș este responsabil de pregătirea portarilor, singura pro-blemă a lui Gigi Borugă rămâne găsirea unui preparator fizic în locul lui Ioan Galea, care a refuzat să colaboreze cu noul „principal".

D.S.

Todor Gherle revine în forță

UTA și-a fixat jocurile de pregătire

Oficialii clubului UTA au reușit să-l convingă pe Todor Gherle să-și continuie activitatea, chiar dacă acesta are acum statutul de pensionar. Cum funcția de organizator de competiții e una extrem de importantă într-un club cu pretenții, cei de la UTA nu-și puteau permite luxul de a face experimente. Așa că au apelat la cea mai autorizată persoană, veșnic tânărul, Todor Gherle.

Meticulos, adept al lucrurilor făcute bine și la timp,nea Todor a revenit în forță și ieri a fost deja în măsură să ne comunice programul jocurilor de pregătire pe care echipa UTA le va susține în perioada precompetițională. „Bătute în cuie" sunt 7 jocuri, după cum urmează: **sâmbătă, 26 iulie, cu Șiriana Șiria (deplasare), miercuri, 30 iulie, cu CSM Reșița (deplasare); sâmbătă, 2 august, cu CSM Reșița (acasă); miercuri, 6 august, cu Minerul Certej (deplasare); sâmbătă, 9 august, cu Corvinul Hunedoara (acasă): joi, 14 august, cu Minerul Certej (acasă) și sâmbătă, 16 august, cu Corvinul Hunedoara (deplasare).**

Vechiul-nou organizator de competiții de la UTA ne-a comunicat că acest program poate suferi modificări în funcție de tragerea la sorți a jocurilor din viitorul campionat ori în eventualitatea „contractării" unor meciuri internaționale.

D. SCRIDON

Baschet masculin

Burlacu insistă să joace în străinătate

Baschetbalistul Cătălin Burlacu s-a întors în țară după un stagiu petrecut peste hotare, la Treviso, în Italia, având drept scop obținerea unui contract avantajos. Sportivul West Petromului s-a arătat încrezător în șansele sale: „ Am participat la un camp foarte mare. Cred că am lăsat o impresie bună, fiind ales în echipa turneului. Peste circa o lună se va clarifica situația mea. Nu duc lipsă de oferte, le voi studia și voi alege...Poate fi Italia, dar și Germania, Belgia, Ungaria sau Polonia." În ceea cel privește pe Lăpuște, el va purta negocieri cu conducerea peste o săptămână, ascultând - în paralel - și eventualele oferte din străinătate.

ADRIAN HĂRȚĂU

Târcă a pornit la cucerirea Europei

* Agenții lui Ronaldo au râie ! Aflați după gratii sub acuzația de fraudă fiscală, Alexandre Martins și Reinaldo Pita au fost diagnosticați cu această boală, nu înainte de a li se refuza cererea de eliberare condiționată. Colegii lor de celulă, surprinzător, au scăpat de neplăcuta afecțiune.* Căsătoria dintre Adi Mutu și Alexandra Dinu, deși se părea, la un moment dat, că va fi salvată, a intrat într-un punct mort. Alexandra a declarat joi că ruptura este definitivă, neexistând decât soluția divorțului. * La 40 de ani, Mariana Târcă a devenit antrenoare la fosta campioană europeană de handbal feminin, Kometal Skopje. Misiunea ei va fi să readucă grupareа din Macedonia la supremația continentală.* Printre fotbaliștii curtați de Rapid

Bursa știrilor

se numără nigerianul Okunowo. Fundaș central, acesta a activat și la F.C. Barcelona. Giulești îl au în vizor, totodată, pe peruanul Quinteros, desemnat, anul trecut, cel mai bun jucător din campionatul acestei țări.* Dinel Staicu și Gigi Nețoiu sunt anchetați de PNA. Motivul îl reprezintă suma de 300000 dolari pe care Staicu a afirmat că i-a înmânat-o, „la negru", lui Nețoiu.* Fostul arbitru internațional Ion Crăciunescu, a fost suspectat de Securitate de legături cu Mossadul! Cel puțin așa rezultă din dosarul făcut acum public și care a rămas nefinalizat prin venirea Revoluției...* Până la urmă, după ce varianta Pistoiese a căzut, Florin Răducioiu a hotărât să revină la Dinamo. Este a doua întoarcere a fotbalistului la clubul în alb și roșu, după experiența consumată în 2000.

ADRIAN HĂRȚĂU

Fotbal în sală

Flamura Roșie reprezintă Aradul

În perioada 1 august - 31 decembrie se va desfășura Divizia B la fotbal în sală, ce se va întinde în această perioadă pe parcursul a cinci turnee la echipele cu cele mai bune oferte. Reprezentanta Aradului, Flamura Roșie (președinte Raoul Burtea), va avea de înfruntat echipele: Contorex Cluj, Clas 2002 București, Sector 3 București, Divertis Târgoviște, A.S. Popești Leordeni, Inter Vaslui, Fotbal Reșița, C.S. Tg. Jiu, Nevila Onești și F.C. Sălaj. Meciurile se vor disputa în cursul săptămânii, de miercuri până vineri și vor fi televizate de Antena 1 sau Prima TV.

R.R.

Bugetul „Tricotajelor" din Ineu

O nouă întrevedere a conducătorilor clubului Tricotaje Ineu cu oficialitățile locale a adus primele rezultate în ceea ce privește alcătuirea unui buget rezonabil pentru Divizia B. Directorul fabricii de textile și președintele gupării de pe Crișul Alb; domnul Paul Flueraș e convins că după ultimele discuții echipa va beneficia de 6,5-7 miliarde de lei, sumă mulțumitoare pentru îndeplinirea obiectivului, menținerea în eșalonul doi al fotbalului românesc. Ca și până acum, principalul finanțator va fi fabrica Tricotaje, căreia i se va alătura cu o sumă importantă Cosiliul Local din Ineu, câțiva sponsori din localitate și un om de afaceri italian, care s-a arătat dispus să investească o jumătate de miliard.

Pe de altă parte, după ultimele „cosmetizări", gazonul de pe stadionul „Central" se aseamănă cu fața unei mese de biliard. Vestiarele „suferă" ultimele lucrări de igienizare și se pregătește montarea tribunei me-talice pe terenul viran din spatele băncilor de rezervă. De fapt, se va apela la scheletul tribunei de pe terenul Armoniei Ineu, pe care se vor monta scaune de plastic și gradene de lemn.

Lotul „tricotorilor" se va reuni, marți, 8 iulie, dată la care vor începe renegocierile de contracte cu absolut toți artizanii promovării în Divizia B. De abia apoi, antrenorul Sorin Cigan va prezenta conducerii lista sa cu posibile achiziții, care - după toate informațiile noastre - conține doi fundași, un mijlocaș defensiv și un atacant de explozie.

CĂLIN MNERIE

SÂMBĂTĂ, 5 IULIE 2003

TVR 1

7,00 Vară pentru voi
8,00 Desene animate
9,00 Năzdrăvăniile fraților Kratt - s.
10,00 Teleshopping
10,15 Băieții de la Sport - s.
11,00 Auto club
11,30 Casa de vacanță
12,10 Călătoriile lui '03
13,10 Aglomerație în garaj
14,00 Jurnalul de prânz
14,15 Vacanță în direct (I)
15,00 Formula 1. Marele Premiu al Franței. Calificări - live
16,00 Vorba lu' Jim - s.
16,30 Vacanță în direct (II)
17,00 Spectacolul lumii
17,30 Ora G
18,00 Teleenciclopedia
19,00 Jurnal. Meteo. Sport
20,00 Surprize, surprize...
23,00 Jurnalul de noapte
23,20 Taverna estival
0,20 Sărutul dragonului - thriller, SUA, 2001
2,10 Jurnal - rel.
2,55 Corect Show! - rel.
3,10 Impact la înălțime - thriller, SUA, 1991
4,45 Corect Show! - rel.

TVR 2

8,00 Miracole - s., rel.
9,00 Generația @
10,00 Delfinul de aur
10,30 Arca lui Noe
11,00 Digimon - d.a.
11,30 Mamaia copiilor
13,00 Știri
13,45 Prim plan - rel.
14,00 Film puzzle
15,30 Atlas
15,45 Vezi 2, vezi Europa
16,00 Tenis. Turneul de la Wimbledon - finala feminină - live
17,00 Tenis. Turneul de la Wimbledon. Finala feminină
17,30 Transmisiune sportivă - Campionatul Național de Gimnastică
19,30 Iubiri celebre ale sec. XX - doc.
20,00 În goana mare - comedie, SUA, 1985
21,30 Telejurnal
22,00 Dorințe deșarte - dramă, SUA, 1997
23,30 Cel mai îndrăgostit bărbat - s.
0,30 Turneul - s.
1,30 În goana mare - f. rel.

PRO TV

7,00 Smallville - s., rel.
7,45 Desene animate
10,15 Campionatul european de turisme
10,30 ProMotor
11,00 Săptămâna nebunilor - aventuri, România, 1971
12,55 Știrile Pro TV
13,00 Patru prieteni - s.
13,30 Vărul din străinătate - s.
14,00 Zâmbete într-o pastilă
14,30 Smokey și Bandit - comedie, SUA, 1977
16,45 Fără protocol - comedie, SUA, 1984
19,00 Știrile Pro TV * Sport * Vremea
20,00 Cavalerii mesei rotunde - aventuri, SUA, 1995
22,45 Jocul - thriller, SUA, 1997
1,30 Legături periculoase - dramă, SUA, 1988

TV ACASĂ

6,00 Perla, cărările iubirii - s., rel. (AP)
6,45 Cealaltă femeie-s.,r.
7,35 Rețeta de acasă
7,45 Învață franceza cu Victor
8,00 Dragoste și putere - s., rel.
8,30 Învață engleza cu Victor
9,00 Juana - s., rel.
10,00 Vei fi a mea, Paloma - s. (AP)
11,45 5' shooping - retrospectiva săptămânii
12,15 Răzbunarea - s., rel. (AP)
13,10 Club 700
13,40 Secretul iubirii - s.
14,30 Dădacă la 2 plus 1 - rel.
15,30 Cu dădaca în bucătărie - rel.
16,30 Autograf pentru mama
17,00 Dragoste și putere - s.
17,30 Povești adevărate * Vremea de acasă
18,00 Kachorra, micuța impostoare - s. (AP)
20,00 Luz Maria - s.
22,00 Juana - s. (AP)
23,00 Răzbunarea-s.(AP)
0,00 Povești adevărate
0,30 Kachorra - s., rel.
1,15 Seducție - s.

HBO

7,45 Domnul Destin - comedie, 1990 (12)
9,30 Moarte în larg - thriller, 2002 (12)
11,00 Frumoasă foc - comedie, 2000
12,50 Spargerea - acțiune, 2002 (12)
14,30 Hav Plenty - comedie, 1998
15,55 Titanii - dramă, 2000 (12)
17,45 Femeia mereu deasupra - dragoste, 2000 (12)
19,15 Schimb de vieți - dramă, 2000 (12)
21,00 Totul despre sex - s. (16)
22,00 Jeepers Creepers - horror, 2001 (16)
23,30 Omul nostru din Panama - spionaj, 2001
1,15 Nu spune nimic - thriller, 2001 (16)

PRIMA TV

7,00 Creaturi sălbatice - doc.
8,00 Desene animate
10,00 Tibanu pescuiește și vânează (AP)
11,00 Sport magazin
13,30 Viteză maximă
14,00 Motor
14,30 Regina spadasinilor - s.
15,30 Lunga vară fierbinte - dramă, SUA, 1958
18,00 Focus
19,00 Camera de râs
19,30 Big Brother - Fratele cel mare
20,30 Preludiu pentru un sărut - comedie romantică, SUA, 1992
22,30 Mutant X - s. (AP)
23,25 Bar life
23,30 Zandalee - dramă, SUA, 1991
1,30 Tibanu' pescuiește și vânează - rel.
2,30 Focus - rel.
3,30 Chat TV

ANTENA 1-TV ARAD

7,30 Zile din viața noastră - s.
8,00 Păstorul cel bun'
9,00 Știri TVA - rel.
9,30 Fir întins - rel.
10,00 Casa de piatră
10,30 Roata de rezervă
11,00 BIT - emsiune de informatică
11,30 Biologia Mediului Trei - f.av.
12,30 Frații Jderi - s.
15,30 Western Union Footbal
16,00 Gilette World Sport Special
16,30 Incredibil, dar adevărat - s.
17,30 Stargate SG-1 - s.
18,35 Săptămâna financiară
19,00 Observator * Sport * Meteo
20,00 Un băiat de milioane - f., SUA, 1995 (AP)
22,00 Sexy Harem Ada Kaleh - thriller, România (12)
0,00 Esența răului - dramă, SUA
2,00 Hoțul de bijuterii - f. SUA
4,00 Observator - rel.
5,00 Săptămâna financiară - rel.

TV RCS

9,00 Divertisment
9,30 Știri 1 - rel.
10,10 Tradiții și folclor
10,30 Teodhore - Rex - f.
12,00 Holocaust - rel.
13,30 Știri 2 - rel.
14,10 Videoclipuri
14,30 Joia populară - divertisment
15,30 În așteptarea luminii - f. (AP)
17,00 O altfel de lume - cultural
17,30 Știrile RCS 1
18,10 Videoclipuri
18,15 Mod de viață
18,55 Maeștri cascadoriei - doc
19,55 Videoclipuri
20,00 Ghilea show
22,00 Știrile RCS 2
22,40 Voodoo - f. (16)
24,00 Închiderea programului

B1 TV

6,10 Fox News
9,00 Fan X
10,00 Vară eternă - s.
11,00 Pasul Fortunei - rel.
12,30 Mars forțat
13,00 Economia în 60 de minute
14,00 Corso
15,00 Fan X
16,00 Gala - rel.
17,00 Întâlniri de credință
18,00 La limită
18,30 Familia Simpson - s.
19,30 La limită
20,00 Punem pariu că-i vară?
23,00 Corso - rel.
23,30 La Strada
0,00 Știri - rel.
0,30 Fox News

TELE 7 ABC

7,35 Șapte știri
10,00 Calea, adevărul, viața
11,00 Info pescar - rel.
12,00 Oglinda poveștilor
12,30 Auto Run
13,30 Folclorul la români
14,30 Prin lume călător - rel.
15,30 Descoperind Biblia
16,00 Ocolul Pământului cu farfuria plină
16,30 Stația spațială 1 - s., rel.
17,30 Auto Motor Sport
18,15 Vacanțe de pomină
19,20 Șapte știri
20,00 Prin lume călător
21,00 Stația spațială 1 - s.
22,00 Ochii nopții - erotic, SUA, 1993
0,30 Șapte știri - rel.

REALITATEA TV

7,00 Jurnal
7,45 Trezirea la realitate - emis. matinală
10,00 Știri
10,05 Of, presa mea!
11,00 Jurnal
12,15 Sănătatea
13,15 Pentru dvs., doamnă!
16,00 Jurnal
17,15 Retrospectiva politică
18,00 Știri
18,15 Prețul performanței
19,00 Știri
20,00 Știri
20,15 Planeta cu Radu Cazan
21,00 Jurnal
22,15 7 A.R.T.E.
23,00 Știri
23,15 Show-ul de la miezul nopții
0,00 Știri

Redacția Adevărul nu își asumă răspunderea pentru modificările ulterioare intervenite în programele TV

DUMINICĂ, 6 IULIE 2003

TVR 1

7,00 Universul credinței
8,00 Desene animate
9,00 Năzdrăvăniile fraților Kratt - s.
10,00 Dragă, am micșorat copiii! - s.
10,45 Băieții de la Sport - s.
11,15 Așa e viața! - s.
12,00 Viața satului
13,00 Tezaur folcloric
14,00 Jurnalul de prânz
14,55 Formula 1. Marele Premiu al Franței - live
17,00 Bravissimo!
19,00 Jurnal * Sport * Meteo
19,50 Tragerile Loto 6/49 și Noroc
20,00 Astă-seară Sir Elton John
23,00 Jurnalul de noapte
23,20 Zona publicitară
23,50 Pasiune fierbinte - thriller, SUA, 1989 (16)
1,25 Auto club - rel.
1,55 Jurnal - rel.
2,40 Corect Show! - rel.
2,55 Spectacolul lumii - rel.
3,20 Sărutul dragonului - f. rel.

TVR 2

8,00 Documentar
9,00 Ferma
10,00 Floarea din grădină
11,30 Mamaia copiilor
12,30 Gimnastică. Campionatele naționale. Finalele pe aparate - live
15,30 Cronici mediteraneene
16,00 Tenis. Turneul de la Wimbledon. Finala masculină - live
17,00 Tenis - Wimbledon
18,30 Musica Viva
20,00 Mamaia copiilor
22,15 Persic Show. C. Parascan
23,45 Întoarcerea mareșalului Rocca - f. Italia, p. I
1,25 Aventurile familiei Twist - s., rel.
1,50 Dorințe deșarte - f. rel.
3,20 Tenis - rel.
5,35 Documentar - rel.

PRO TV

6,00 Patru prieteni - s., rel.
7,30 Două lozuri - dramă-comedie, România, 1957
8,30 Desene animate
11,00 Parte de carte
12,00 Marcă înregistrată - rel.
12,30 .RO
12,55 Știrile Pro TV
13,00 Patru prieteni - s.
13,30 Vărul din străinătate - s.
14,00 Bucătăria lui Radu
14,30 Star Sistem Pro
15,00 O lume dispărută - s.
16,00 Aventurile tânărului Indiana Jones - Obstacolele iubirii - aventuri, SUA, 1999
18,00 La bloc (AP)
19,00 Știrile Pro TV
19,45 Minciuni adevărate - acțiune, SUA, 1994
23,00 Rădeți cu oameni ca noi (12)
0,00 Fiica lui D'Artagnan - aventuri, Franța, 1994
2,30 Vărul din străinătate - s., rel.
3,00 Minciuni adevărate - f. rel.

TV ACASĂ

6,00 Luz Maria - s., rel.
7,30 Club 700 - rel.
8,00 Dragoste și putere - s., rel.
8,30 Autograf pentru mama - rel.
9,00 Juana - s., rel. (AP)
10,00 Vei fi a mea, Paloma! - s. (AP)
11,45 Ia-mă acasă - rel.
12,15 Răzbunarea - s., rel. (AP)
13,15 Muzica latino acasă la tine
13,30 Profu' - s.
15,30 Dana - rel.
16,30 Superlative la Hollywood - doc.
17,00 Dragoste și putere - s.
17,30 Povești adevărate
18,00 Kachorra - s. (AP)
20,00 Luz Maria - s.
22,00 Juana - s. (AP)
23,00 Răzbunarea - s.
0,00 Povești adevărate - rel.
0,30 Kachorra - s., rel.
2,15 Amor de cățel - s., rel.
3,15 Profu' - s., rel.

HBO

7,50 Doamna Caldicot și războiul verzei - dramă, Anglia, 2000
9,40 Turner și Hooch - polițist, 1989
11,15 Hornblower: Datorie - aventuri, Anglia, 2003
12,50 Evoluție - comedie, SF, 2001 (12)
14,30 Visul instalatorului - dragoste, 2001 (12)
16,00 Jurământul - western, 2001 (12)
17,35 Mai rău nu se poate - comedie, 2001 (12)
19,10 Mighty Joe Young - aventuri, 1998
21,00 Strălucire - dragoste, 2001 (12)
22,45 Gladiator - dramă, 2000 (12)
1,15 Jucătorii de biliard - dramă, Noua Zeelandă, 2000 (16)

PRIMA TV

7,00 Tradițiile românilor
7,30 Ajutor la lucrul bun
8,00 Desene animate
9,30 Star 30 Air Play - top muzical
10,30 www.primatv *
11,00 Filmul și televiziunea
11,30 Orizonturi europene
12,00 Evenimentul săptămânii - cu C. Nistorescu
13,00 Levintza prezintă
13,30 Ambianța
14,00 Academia mămicilor
14,30 Socrii - s.
15,00 Dog Show
15,30 Cum să te măriți cu un milionar - comedie, SUA, 1953
17,30 Uite cine mă întreabă
18,00 Focus
19,00 Documentar
20,00 Big Brother - Fratele ce mare. Marea finală - live
23,55 Bar life
0,00 Dragoste fără calorii - comedie, SUA, 1980
2,00 Dog Show - rel.
2,30 Focus - rel.
3,30 Chat TV.

ANTENA 1-TV ARAD

7,00 Incredibil dar adevărat - rel.
8,00 Viața spirituală
8,30 Muzică populară
9,30 Lumea mare a celor mici
10,00 Animax
11,00 7 zile în Arad - retrospectiva știrilor locale
12,00 Tu ești cel mai tare
13,10 Misiunea Casa
14,00 Dragoste cu obstacole - s.
15,00 Calea misterelor - s.
16,00 MacGyver - s.
16,40 Safari -f. SUA, 1956
18,40 7 zile
19,00 Observator * Sport * Meteo
20,00 Expertul - s. (AP)
21,00 Lanțul amintirilor - f. India, 1973 (AP)
0,30 (16) Dreptate pe cont propriu - SUA, 1977
2,30 Observator - rel.
3,30 7 zile - f. rel.
4,00 BIT - rel.
4,30 Galidor - rel.
5,00 Dragoste cu obstacole - rel.

TV RCS

9,00 Ghilea-show - rel.
11,00 Vivat copilăria - emis. de divertisment
12,15 Știrile RCS - rel.
12,55 Videoclipuri
13,00 Autointegral - emis. informativă - rel
13,30 Life magazin - divertisment
15,00 Știrile RCS - rel.
15,40 Divertisment
15,45 Mod de viață - emis. de divertisment - rel.
16,25 Videoclipuri
16,30 O altfel de lume - divertisment, rel.
17,00 Tradiții și folclor
17,30 Retrospectiva RCS
18,15 Videoclipuri
18,30 Emisiunea ESEU - informativ
19,00 Maeștrii cascadoriei - doc.
19,55 Videoclipuri
20,00 Altă pereche deași - f. (12)
21,30 Eurocops - doc
22,15 Asasinul țarului - film (AP)
24,00 Închiderea programului

B1 TV

6,10 Fox News
9,00 Fan X
10,00 Economia în 60 de minute - rel.
11,00 Mars forțat - rel.
11,30 Fan X
12,30 La limită - rel.
13,00 Duminica la prânz
14,00 Punem pariu că-i vară?
17,00 Beverly Hills, 90210 - s.
18,00 Știri
18,30 Lumea în 10.000 de minute
19,30 Corso Special
20,30 Beverly Hills, 90210 - s.
21,30 Vară eternă - s.
23,30 Pakua
0,00 Întâlniri de credință - rel.
1,00 Știri - rel.
1,30 Fox News

TELE 7 ABC

12,00 Cunoașteți India - Agricultura
12,30 Folclorul la români - rel.
14,00 Păstorul cel bun
14,30 Prin lume călător
15,30 Auto Motor Sport - rel.
16,00 Oglinda poveștilor - rel.
16,30 Stația spațială 1 - s., rel.
17,30 Caleidoscopul artelor - rel.
18,15 Vacanțe de pomină - rel.
19,20 Șapte știri
20,00 Hollywood - reversul medaliei
21,00 În căutarea Cenușăresei - s.
22,00 Loto - Pariu trio
22,15 Sanctuarul - horror, SUA, 1994
0,00 Șapte știri - rel.

REALITATEA TV

7,00 Jurnal
7,15 Trezirea la realitate
10,00 Știri
10,05 Viața la superlativ
11,00 Jurnal
12,15 AutoMondial
13,15 Inevitabil
14,15 Educația
15,15 România mereu surprinzătoare
16,00 Jurnal
17,15 Scena politică
18,00 Știri
18,15 România mereu surprinzătoare
19,00 Jurnal
20,15 Istoria unei vieți
21,00 Jurnal
22,15 AutoMondial
23,00 Știri
23,15 Show-ul de la miezul nopții
0,00 Știri

Redacția Adevărul nu își asumă răspunderea pentru modificările ulterioare intervenite în programele TV

ANIVERSĂRI

CASĂ DE PIATRĂ, multă fericire și sănătate urăm colegilor noștri LAVINIA și MARIAN, cu ocazia căsătoriei. Fie ca viața să le fie plină de soare și lumină. „Și ce a unit Dumnezeu, omul să nu despartă." Colectivul Serviciului Administrativ al Universității de Vest „VASILE GOLDIȘ" Arad. (13193)

VÂNZĂRI APARTAMENTE O CAMERĂ

Vând apartament 1 cameră, Fortuna, A9-C, parter, decomandat. Telefon 0744.552. 086. (13132)

Vând garsonieră, Vlaicu, Piața Agro, etaj 2. Telefon 244691, 240525; 0788.334. 991. (13250)

Vând garsonieră, Micalaca, 7.000 Euro. Telefon 256353. (13475)

VÂNZĂRI APARTAMENTE DOUĂ CAMERE

Vând urgent apartament 2 camere, parter, Micălaca 100, 14.200 Eu. Telefon 0257-265541. (12975)

Vând apartament 2 camere, Miorița, etaj II, decomandat, îmbunătățit, 16.500 Eu. Telefon 267075, 0740.424. 105, 232539. (13045)

Vând apartament 2 camere, Micalaca, 733A, decomandat, îmbunătățit. Telefon 0744. 552.086. (13132)

Vând apartament centru, Al. Agnita, complet renovat, etaj I, telefon, îmbunătățiri substanțiale, doresc 15.000 Euro, negociabil. Telefon 242092; 0744.973.986. (13178)

Vând apartament 2 camere, etaj III, zona Confecții. Telefon 254516; 0723.893.483. (13282)

Vând apartament 2 camere, etaj II, str. T. Vladimirescu. Telefon 256560. (13332)

Vând apartament 2 camere, parter înalt, zona Tribunal, fără intermediari. Telefon 255847. (13402)

Vând apartament 2 camere, gresiat, faianțat, contorizat, str. 6 Vânători, foarte bun pentru privatizare, 14.000 Euro, negociabil. Telefon 0724.879.294. (12855)

Vând apartament 2 camere din 3, bucătărie cu boltă, etaj III, bloc X20, scara A, ap. 16, cumpărat cu Legea 112, preț 11.500 Euro, negociabil. Telefon 0744.813.406. (7794966)

Vând apartament 2 camere, Vlaicu, etaj 3. Telefon 244691, 240525; 0788.334. 991. (13250)

Vând apartament 2 camere, Miorița, 14.000 Euro. Telefon 256353. (13475)

Vând apartament 2 camere, decomandat, îmbunătățit, etaj I. Telefon 277823; 0721.464.745. (13485)

Vând apartament 2 camere, mici îmbunătățiri, etaj I, Alfa, 14.000 Euro. Telefon 258584. (13493)

Vând urgent apartament 2 camere + dependințe, lângă Piața Mihai Viteazul, Legea 112. Telefon 232946; 256606; 0722.850.867. (13510)

Vând 2 camere, zona 300, et. I, liber, 16.000 Euro. Telefon 256353. (13511)

Vând apartament 3 camere, Micalaca 700. Telefon 276888, 262262; 0744.562.776. (13436)

VÂNZĂRI APARTAMENTE TREI CAMERE

Vând apartament 3 camere, ultracentral, Vasile Milea, parter, excelent privatizare, preț rezonabil. Telefon 0744.606. 564. (13075)

Vând urgent apartament 3 camere, P-ța Agroalimentară, 17.000 Euro. Telefon 244819. (13173)

Vând apartament 3 camere, la parter, cu îmbunătățiri, str. Hațeg, bloc 16, scara A, ap. 2, 15.000 Euro, negociabil. Telefon 0257-244072; 0740. 560.170. (7794976)

Vând apartament 3 camere, garaj, zona 700, etaj I, preț negociabil. Telefon 262490, 0744.184.757. (13280)

. Vând apartament 3 camere, decomandate, Miorița, 2 băi, 2 balcoane. Telefon 279018. (13447)

Vând apartament 3 camere, decomandate, zona Gării, favorabil pentru sedii de firmă, birou notarial sau de avocatură, preț informativ 25.000 Euro. Informații telefon 256163, zilnic, după ora 12. (13443)

Vând apartament 3 camere, în vilă, utilități și grădină, în zona Policlinicii Speciale, preț la vedere. Telefon 0257/ 211143. (13468)

Vând 3 camere, decomandate, zona 300, etaj 3. Telefon 256353. (13475)

Vând urgent apartament 3 camere, V. Milea, parter (pentru birou, cabinet etc), 31.000 Euro. Telefon 0722.606.527. (13481)

Vând urgent apartament 3 camere, Vlaicu (Z-uri), etaj 4, 15.500 Euro. Telefon 0722. 606.527. (13481)

Vând 3 camere, decomandate, et. 3, Podgoria, 32.000 Euro. Telefon 256353. (13511)

VÂNZĂRI APARTAMENTE PATRU CAMERE

Vând apartament 4 camere, decomandat, contorizat, mobilat (variantă). Telefon 272678. (12679)

VÂNZĂRI CASE

Vând APARTAMENT LA CASĂ, 288 mp și SPAȚIU COMERCIAL, 100 mp, cumpărate cu Legea 112, str. I. C. Brătianu nr. 7 (fosta 30 Decembrie). Telefon 0722. 613.133. (12327)

Vând casă și teren în Lipova, la DN 7, excelent pentru privatizare. Telefon 0744. 796.542; 563027. (12512)

Vând casă Cicir, cu grădină, 1.487 mp. Telefon 0722.356. 215. (13013)

Vând casă în Sânicolaul Mic (hadă), 3 camere + grădină, 11.000 Eu, negociabil. Telefon 0766.741.323. (13027)

Vând VILĂ DEOSEBITĂ, complet utilată (mobilată) ultramodern, în Mureșel, ARADUL NOU, 300.000 Euro, negociabil sau 230.000 Euro, negociabil, nemobilată. Telefon 0722.381.749. (13072)

Vând casă vacanță Ghioroc-Valea Domnească, 17.000 Euro. Telefon 0722.507.242. (13199)

Vând casă, ocupabilă, Aluniș nr. 95 (15 km), toate utilitățile. Telefon 0740.430. 039. (13277)

Vând casă mare, nouă, cu spațiu comercial, termopane, încălzire centrală, Grădiște, Orient 58. Telefon 256769, 0722.239.242. (13318)

Vând casă 3 camere mari, curte, grădină, garaj, gaz și anexe. Telefon 283591, 278982; 0740.526.912. (7794969)

Vând casă central, str. C. Hodoș. Informații telefon 0744.552.251. (13269)

Vând casă (sau schimb cu apartament), sat Horia nr. 79. (12982)

Vând apartament la casă, ultracentral, parter și etaj, scară interioară, toate utilitățile, garaj, grădină mare. Telefon 0257-231189. (13372)

Vând urgent casă, grădină, dotată cu toate facilitățile, Bujac. Telefon 272279. (13373)

Vând casă mare, cu grădină, în centru - Nădlac. Informații 0257-474229; 0721.247.663. (3913319)

Vând casă, Chișineu Criș, str. Cânepii nr. 9. Informații Chișineu Criș nr. 50, după ora 18. (7794521)

Vând convenabil, casă mare în Arad, strada Adam Muller Guttenbrunn, nr. 75, toate dependințele. Telefon 0744.781.153; 278064; 287720.

Vând casă mică, cu grădină 300 mp, str. Clopoțeilor, 13.500 Euro, negociabil. Telefon 211573. (13298)

Vând casă vacanță, Săvârșin, pe Valea Troaș, 4.000 mp, preț 11.000 USD. Telefon 0740.069.907. (13438)

Vând casă 3 camere, dependințe, gaz, apă, curent electric, comuna Vladimirescu. Telefon 514412, după ora 21. (13456)

Vând casă, str. Bârsei nr. 18, Arad. (13455)

Vând casă patru camere, bucătărie, grădină mare. Localitatea Mândruloc nr. 108. (13464)

Vând (lichidez) gospodărie, Bodrogul Vechi, casă 3 camere, porci și animale, moară, preț 5.500 Euro. Telefon 0745.406. 268. (8154502)

VÂNZĂRI SPAȚII

Vând SPAȚIU COMERCIAL. Informații telefon 0744.552. 251. (13269)

Vând GHERETĂ, în Piața Mioriței. Informații la telefon 0788.321.130. (13381)

Vând DOUĂ HALE PRODUCȚIE în CERMEI, o STAȚIE „PECO" la intrarea în TÂRNOVA și o combină „Fortschrit". Telefon 0744. 781.153; 328143, 278064.

VÂNZĂRI TERENURI

Vând 2,65 ha TEREN situat la ieșirea din Arad (spre Oradea), la aproximativ 600 m. Informații telefon 0745. 757.703.

Vând teren, ideal investiții zona Sere-Grădiște. Telefon 235171, 0745.365.755. (13039)

Vând teren intravilan în Grădiște, str. Vezuviu, 822 mp, zonă excepțională, toate utilitățile. Telefon 0744.645. 465. (13111)

Vând teren intravilan, 645 mp, Sânicolaul Mic. Telefon 288889, 0744.772.577. (13335)

Vând loc de casă în Grădiște, preț 12.500 Euro, negociabil. Telefon 0744.996.200. (13441)

Vând 3 ha TEREN la centura orașului. Telefon 0744.615.247. (13465)

Vând 3,50 ha de teren arabil la drumul Iratoșului, preț 1600 Euro, negociabil. Informații telefon 0745.930. 285. (7794997)

VÂNZĂRI AUTO

Vând combină C.14, masa 4 m, stare bună. Drauț nr. 102, telefon 25. (12969)

Vând scuter „Aprilia", stare impecabilă, 800 Euro. Telefon 0724.235.838. (13085)

Vând Dacia 1310, an 1988, CIV, numere noi, VT, asigurare, stare foarte bună, 750 Euro. Telefon 0723.045.296. (13168)

Vând Dacia 1410 Li, septembrie 2002, închidere centralizată, alarmă, folie, jenți aluminiu, garanție, preț 3.200 Euro. Telefon 0744.770.101. (13175)

Vând IMS toate piesele originale, 10.000 km. Telefon 0744.552.251. (13269)

Vând Dacia 1310 Berlină, nouă, 0 km. Telefon 0740. 024.293. (13334)

Vând Dacia 1300, cu modificări, model 2000, în stare perfectă. Telefon 0740.701. 338 sau 214016, seara. (13340)

Vând Dacia, stare bună sau schimb cu Dacia avariată + diferență. Informații Păncota, telefon 0745.702. 450. (13076)

Vând autocamion IFA L60, stare excepțională, preț sub 2.000 Euro. Telefon 0257/ 252961, 235504; 0722.250. 527; 0722.348.555. (13229)

Vând Oltcit, stare bună, preț la vedere. Telefon 0257/ 228264. (13347)

Vând tractor, remorcă RM7, plug. Telefon 0745.368.761. (13314)

Vând Dacia 1300, stare bună, preț 800 Euro, negociabil. Telefon 0257/259770, mobil 0744.557.084. (13490, 91)

Vând Cielo, an 1996, full option, 3.700 Euro, negociabil. Telefon 0722.424.097 sau 273443. (13499)

VÂNZĂRI ELECTRO

Vindem CASE MARCAT FISCALE, CÂNTARE ELECTRONICE și CONSUMABILE. Telefon 272727. (12891)

Vând la prețuri bune TELEVIZOARE COLOR, MAȘINI SPĂLAT AUTOMATE, CONGELATOARE, LĂZI și COMBINE frigorifice. Ofer garanție. Calea Radnei 153. Telefon 274600. (12970)

Vindem, numerar sau în rate (second hand) MAȘINI DE SPĂLAT, TV COLOR, FRIGIDERE, COMBINE, LĂZI, VITRINE FRIGORIFICE, CONGELATOARE, Calea Radnei nr. 225. Telefon 0257-259339, 563027, 0744.706.321. (12512)

Vând CONGELATOR, COMBINĂ FRIGORIFICĂ și FRIGIDER, foarte ieftin și garanție. Telefon 275277. (13360)

Vând TV COLOR, MAȘINĂ AUTOMATĂ DE SPĂLAT, foarte ieftin și garanție. Telefon 275277. (13359)

Vând TV COLOR, MAȘINI SPĂLAT AUTOMATE, FRIGORIFICE, garanție. Telefon 233511. (13370)

VÂNZĂRI DIVERSE

Vând mașină de cusut SINGER, stare foarte bună, preț avantajos. Telefon 349529.

Vând PLASĂ GARD ZINCATĂ, PLASĂ RABITZ, CUIE, toată gama de SÂRME, SÂRMĂ BALOTAT, str. VRABIEI 4. Telefon 289997. (12681)

Vând GARAJ ULTRACENTRAL, cu extras CF. Telefon 0744.784.443. (12078)

Vând ieftin, geam și ușă balcon, folosite. Telefon 256686.

Vând BOLȚARI, calitatea I, 14 modele, prețuri negociabile. Telefon 0745.634. 885. (10076)

Vând BOLȚARI OMOLOGAȚI, beton și zgură, la cel mai bun preț. Telefon 0722.621.600, 0722.870.752; 283683. (c. 369)

Vând TERMOTECI, BOILERE, CONVECTOARE (gaz), pompe recirculare, garanție. Telefon 0740. 249.544. (12955)

Vând 360 de oi țurcane, localitatea Turnu. Telefon 0723.532.740. (13007)

Vând pavilion apicol, familii albine, roi. Telefon 0744.917. 920; 0766.397.805. (13200)

Vând MOBILĂ BUCĂTĂRIE, DORMITOR, LIVING, moderne, toate noi. Telefon 256769, 0722.239.242. (13318)

Vând UȘI și FERESTRE PVC cu geam termopan, orice dimensiune. Telefon 256769, 0722.239.242. (13318)

Vând bibliotecă 4 corpuri, culoarea lemnului, mată, negociabil. Telefon 260744. (13221)

. Vând iapă gestantă, motor lemne și gospodărie. Telefon 282722, orele 18-23. (13350)

Vând mobilă bucătărie tip Doina, mobilă dormitor TM. Telefon 284371. (13382)

Vând cântar DL-200D pentru bijuterii și pult expunere bijuterii; mobilă lemn 3 corpuri, preț informativ 8.000.000 lei. Telefon 368282, 0744. 564.814. (13374)

Vând triplok cu trei fire, mașini liniare bune, Metalotehnica, preț negociabil. Telefon 461733. (13181)

Vând LEMNE FOC, NISIP, BALAST, la domiciliul clientului. Telefon 413222 fost 277027. (13006)

Vând vaci de lapte. Telefon 286803. (13434)

Vând garaj tablă, str. Cărămidarilor, Alfa. Telefon 270573; 0744.566.845. (13436)

Vând ieftin: mobilă bucătărie, dulapuri haine, ferestre bloc cu rolete, radiator Peugeot 309D, ușă balcon cu roletă. Telefon 251851. (13457)

Vând un loc de veci central, cimitirul Pomenirea UTA. Telefon 242416. (7794975)

Vindem TERMOTECI, INSTALAȚII încălzire complete, AER CONDIȚIONAT, PISCINE, TÂMPLĂRIE PVC, PARCHET laminat, toate noi, montaj, rate, garanție. Telefon 0740.848.239. (13474)

Vând vițea 3 luni, rasa Holstein și mașină Dacia 1100 pentru piese de schimb. Telefon 315192. (13476)

Vând BETON, MORTAR, ȘAPĂ, ASFALT. Asigur utilaj, transport. Telefon 0723.273.746. (13498)

Vând BCA, BLOCURI CERAMICE, ȚIGLĂ, CIMENT, VAR, BINALE. Telefon 211272. (13500)

Vând căzi de stejar noi. Informații la telefon 310336. (c.c.)

Vând ȚEAVĂ și PROFILE SERĂ din dezmembrare. Informații 0745.757.703 sau 0744.649.637.

CUMPĂRĂRI AUTO

Cumpăr RENAULT 19 CHAMADE pentru piese și TALON MAZDA 626, model 1992. Telefon 0722.353.495. (13408)

Cumpăr Dacia 1300, CIV, numere noi, ofer 6-8 milioane. Telefon 0742.902.683. (13284)

Cumpăr cauciuc combină Class 14,9-26. Telefon 0744. 778.332 sau 388131. (13429)

CUMPĂRĂRI ELECTRO

Cumpăr frigider, ofer 600.000-700.000, congelator, ladă, combină frigorifică, 1.200.000-1.500.000. Telefon 273965; 0721.838.968. (7795000)

CUMPĂRĂRI DIVERSE

Cumpăr 15-20 tone porumb, orz și grâu. Telefon 0745.037. 225. (12895)

Cumpăr pene și coarne de cerb. Telefon 210480. (13099)

Cumpăr GRÂU producție 2003, cantități nelimitate, 6.200/kg, posibilități primă. Telefon 0745.732.400. (13467)

Cumpăr pene noi și vechi. Telefon 210863. (13472)

LOCURI DE MUNCĂ

SC angajează BRUTARI-PATISERI. Condiții avantajoase, domiciliul stabil în Arad. Relații la telefon 289162. (7794965)

SC DAVILA TRADING SRL cu sediul în MOCREA nr. 190, telefon 511106, angajează STIVUITORIST-MANIPULANT pentru Depozitul din Arad, Calea Zimandului (SERE). Telefon 511106; 0788.311. 575. (13190)

LAGUNA LIGHT INDUSTRIES angajează PERSONAL pentru linia de ASAMBLARE CORPURI DE ILUMINAT. Informații telefon 216560. (13251)

Alimentara NON STOP angajează VÂNZĂTOARE. Telefon 281159, între orele 8-16. (13242)

SC angajează VÂNZĂTOARE-GESTIONARĂ, domiciliul stabil în Arad. Telefon 289162. (7794983)

SC ATLASSIB SRL angajează: ȘEF COLOANĂ AUTO: studii superioare tehnice, experiență în domeniul transporturilor auto, permis de conducere, domiciliul în Arad, telefon; ȘOFERI transport persoane: permis de conducere categoriile B, C, D, E, vechime minim 5 ani ca șofer, domiciliul în Arad, telefon. Relații la telefon 0269-224101; 0269-231012, int. 391 sau 323. (13213)

Liceul Teoretic „VASILE GOLDIȘ" Arad scoate la concurs în 17 iulie 2003, ora 9, un post de ÎNGRIJITOARE. Informații telefon 230335. (13336)

Societatea Comercială UTA SA angajează ȚESĂTOARE pentru mașini de țesut Yaquard și AJUTOR MAISTRU pentru mașini de țesut DORNIER. Telefon 240711. (7794987)

HOTEL ARDEALUL angajează BUCĂTARI și CAMERISTE. Informații la hotel, între orele 11-13. (13466)

SC COBRA angajează AGENȚI PAZĂ. Telefon 0744.557.910; 283608. (13489)

Angajăm SPĂLĂTORI AUTO cu experiență. Telefon 233511. (13474)

Angajez sau închiriez SCAUN de: COAFEZĂ, FRIZERIȚĂ, MANICHIURISTĂ-PEDICHIURISTĂ. Telefon 250339. (7794998)

PRESTĂRI SERVICII

Executăm: RENOVĂRI, TENCUIELI, gletuieli, zugrăveli, reparații acoperișuri. Telefon 211646; 0740.994. 503. (12964)

FIRMĂ SPECIALIZATĂ, execut DIVERSE LUCRĂRI DE CONSTRUCȚII. Telefon 0740. 591.928. (13445)

TAI LEMNE cu drujba: POMI, etc. Telefon 0257-049084; 0721.331.888. (13496)

(Continuare în pagina 11)

(Urmare din pagina 10)

DIVERSE

S.C. TEKNOLEM S.R.L. dorește să obțină autorizație de mediu pentru fabrica din CERMEI nr. 1037, județul Arad, unde se desfășoară activitățile de prelucrare brută a lemnului. Contestații se pot depune la Inspectoratul de Protecție a Mediului Arad, B-dul Dragalina nr. 16. (13305)

SC INSTALAȚII PROMPT SERVICE SRL dorește să obțină autorizație de mediu pentru piața acoperită P-ța Catedralei nr. 12-13. Contestațiile se pot depune la Inspectoratul de Protecție a Mediului Arad, B-dul Dragalina nr. 16. (13353)

Monica - Arad. Sincere mulțumiri
VALERIEI ZENA,
mi-a adus persoana iubită înapoi. Sunați 0257/262935; 0744.288.220. (13410)

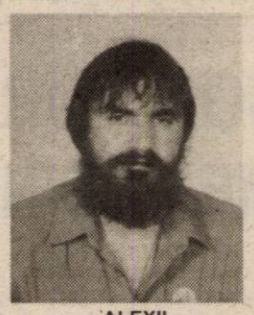

ALEXIL,
clarvăzător, rezultate excepționale la prima ședință. Sănătate, afaceri, dragoste, familie - profesionalism. Telefon 0256/436801; 0744. 528. 876. (13237)

PREZICĂTOAREA ELENA Dora din Micalaca. Mulțumesc
ELENEI,
mi-a adus soțul acasă. Telefon 0257/267519; 0740.873.314. (12965)

CITAȚII

Se citează numiții DAN IONEL și MALIȚA GAVRIL, ambii cu ultimul domiciliu cunoscut în Arad, str. Trenului nr. 87, pentru ziua de 09.07. 2003, sala 213, Judecătoria Arad, dosar nr. 9463/ 2002, în proces cu CONSTANTINESCU SORIN și CONSTANTINESCU SERINELA, pentru ieșire din indiviziune și radiere drept folosință asupra imobilului din Arad, str. Trenului nr. 87, în-scris în CF 14.057 ARAD. (13488)

În dosar nr. 1864/2003 al Judecătoriei Arad, privind uzucapiunea invocată de petenții PAT IOAN și PAT ANA asupra imobilului situat în satul ZIMAND CUZ nr. 77 înscris în CF 345 Zimand Cuz, persoanele interesate sunt invitate să facă opo-ziție în termen de o lună de la data afișării prezentei, conform art. 130 din Decretul-Lege 115/ 1938, în caz contrar instanța urmând să procedeze la judecarea cauzei. (13388)

SCHIMBURI

Schimb casă mare și grădină foarte mare, în Mâsca, 28 km de Arad, cu apartament două camere, în Arad, ofer diferență. Informații telefon 212255. (12369)

ÎNCHIRIERI

Închiriez (ofer) SPAȚIU ULTRACENTRAL, 120 mp, pretabil pentru magazin, birouri, depozit, producție. Telefon 254343 sau 0744.593. 995. (13026)

Închiriez apartament 2 camere, mobilat, zona Micălaca. Telefon 259521. (13313)

Dau în chirie apartament 2 camere, mobilat, Micălaca. Telefon 0724.885.748, 276533, 260375. (13326)

Închiriez (cumpăr) SPAȚIU COMERCIAL, 50 mp, Bd. Revoluției. Telefon 0724.892. 955.(13394)

Ofer închiriere, Romanilor, apartament 2 camere, mobilat, contorizat. Telefon 256436. (13137)

Dau în chirie garaj cărămidă, Vlaicu, termen lung. Telefon 263382. (13115)

Ofer chirie garsonieră, central, 80 Euro. Telefon 256353. (13475)

PIERDERI

Pierdut legitimație de călătorie gratuită, eliberată de Asociația Handicapaților Arad, pe numele Covaci Scumpina. O declar nulă. (13420)

Pierdut carnet de șomaj, nr. 71800, eliberat de AJOFM Arad, pe numele Muscan Ioan. Îl declar nul. (13324)

Pierdut contracte asigurare CPF de la nr. 18137 la nr. 18146 ale SC „ARDAF" SA. Le declar nule. (13371)

Pierdut legitimație călătorie gratuită, eliberată de Asociația Handicapaților Arad, pe numele Bogdan Lazăr. O declar nulă. (13387)

Pierdut Registru special pentru casa de marcat marca „OPTIMA" CR 300, cu seria 5005914. Îl declarăm nul. (13397)

SNP PETROM SA, Stația PECO VĂRȘAND cu codul fiscal 1680720, situată pe DN 79A K126, anunță pierderea numărului de înregistrare și a comunicărilor pentru sistemul informatic OMEGA 2050, alocate la 2 imprimante fiscale. Nr. de înregistrare pentru care s-au pierdut actele în original sunt 001598 și respectiv 001599. Le declarăm nule. (13505)

† DECESE †

Cu durere în suflet anunțăm trecerea în eternitate a scumpei noastre mătuși,
KOVACS IULIANA,
din Arad. Înmormântarea va avea loc astăzi, 5 iulie 2003, ora 16, la Cimitirul Grădiște. Familia RANCOV.

Cu adâncă durere anunțăm dispariția prematură într-un tragic accident a celui care a fost fiu, soț, tată, frate,
ing. MALIȚA TRAIAN.
Înmormântarea va avea loc duminică, 13 iulie 2003, ora 13, de la domiciliul din str. Vrancei nr. 36, la Cimitirul Micălaca. Vom păstra amintirea sa în suflet pururea vie. Familia.

Cu adâncă durere în suflet anunțăm trecerea în neființă a iubitului soț
PRODAN IOAN,
la vârsta de 82 ani, veteran de război. Înmormântarea va avea loc astăzi, 5 iulie 2003, ora 11, de la domiciliul din str. Streiului nr. 10, la Cimitirul Pomenirea. Soția și familia Matei, îndoliate.

Cu durere în suflet anunțăm încetarea din viață a celei care a fost mamă, soacră, bunică și străbunică
MORGOCI ECATERINA,
în vârstă de 88 ani, din Șepreuș. Înmormântarea va avea loc mâine, 6 iulie a.c., ora 14,00, de la domiciliul din Arad, str. Tocilescu nr. 26 - Grădiște. Familia STANA.

† CONDOLEANȚE †

Suntem alături de colega noastră MALIȚA LUCICA, în momentele grele picinuite de moartea fulgerătoare a soțului și colegului nostru
ing. MALIȚA TRAIAN.
Colegii de la SC S.I.R.D. SA, Secția Arad. Dumnezeu să-l ierte și să-l odihnească în pace! (13461)

Personalul din cadrul Secției Drumuri Naționale Arad deplâng trecerea în eternitate a colegului lor
ing. MALIȚA TRAIAN
și exprimă sincere condoleanțe familiei îndoliate. Dumnezeu să-l ierte și să-l odihnească în pace! (13462)

Colectivul AFP LIPOVA transmite sincere condoleanțe colegei lor, SAVESCU ELENA în greaua pierdere a fiului
SAVESCU OVIDIU IONEL.
(7282093)

Un ultim omagiu din partea Sindicatului Finanțe al DGFP Arad pentru
SAVESCU OVIDIU IONEL,
în vârstă de 23 ani, fiul colegei noastre SAVESCU ELENA. (7282092)

Familiile îndurerate CIOCAN și VESESCU mulțumesc tuturor celor care au participat și l-au condus pe ultimul său drum pe regretatul și mult iubitul soț, tată, socru și bunic
CIOCAN ION.
Dumnezeu să-l odihnească în pace! (13479)

† COMEMORĂRI †

Azi, 5 iulie, se împlinește un an de la trecerea în neființă a celei care a fost

EUGENIA PERNAC.
Dumnezeu să-i dea liniște și pace sufletească, pe care în viață nu a avut-o. Din partea prietenilor care nu o vor uita niciodată. (13140)

Sunt 4 ani de când ne-a părăsit scumpul nostru fiu, soț, tată, frate și bunic,

DORU ROȚIU.
Dumnezeu să-ți odihnească sufletul în pace! Nu te vom uita niciodată. Familia. (13158)

Au trecut 3 ani de durere, lacrimi și dor de când a plecat dintre cei dragi
MĂRIOARA RUSU
din SEBIȘ. Parastasul duminică, 6 iulie 2003, ora 13, la Biserica Ortodoxă Sebiș. Te plâng mereu: soțul UȚU, copiii: VASILE, MIHAELA, DANA și SANDA, cu nepoatele ANDRADA și ALEXANDRA. (c.c)

Ai plecat lăsând durerea celor care te-au iubit,

NEȘCU OCTAVIAN.
Acolo unde tu te-ai dus, e liniște și nimic nu te mai doare. NEȘCU CORNELIA. (13330)

Departe de noi, dar aproape de TINE DOAMNE, dă-i odihnă în Împărăția Cerurilor lui

NEȘCU OCTAVIAN.
CRISTINA și ANCA CAZACU. (13330)

Lacrimi, dor, amintire veșnică tatălui nostru

NEȘCU OCTAVIAN.
Familia CAZACU. (13330)

Se împlinesc 6 săptămâni de lacrimi, dor și suferință de la trecerea în neființă a dragului nostru fiu, soț, tată, socru și bunic, cel care a fost

TODOR SIMION.
„Pe patul tău de suferință/ Ți-am fost alături cu credință/ Te-am tot vegheat să te ridici/ Te-ai dus și ne-ai lăsat aici." Slujba și parastasul vor avea loc duminică, 6 iulie 2003, ora 12, la Biserica Ortodoxă din Micălaca Veche. Familia în veci nemângâiată. (13338)

Amintire veșnică fratelui meu

GROZA CORNELIU.
NEȘCU CORNELIA cu familia. (13330)

Pios omagiu, amintire veșnică, OMULUI

GROZA GHEORGHE
NEȘCU CORNELIA cu familia. (13330)

Astăzi, 5 iulie, se împlinesc 3 ani de la decesul celui mai iubit soț și tată

IONICĂ BUTA,
la numai 45 de ani. Dormi în pace! Te plâng: soția MARIA și fiicele IOANA și AMALIA. (13352)

Acum 6 ani ne-a părăsit

POPA IOAN,
din ARCHIȘ, un om deosebit, de aleasă omenie. Îndurerați îi respectăm memoria. Familia. (13374)

Luni, 7 iulie 2003, se împlinește 1 an de când cea care ne-a fost soție și mamă,

CĂPRAR MIRABELA ANCUȚA,
ne privește dintre stele! Rămâi mereu a noastră! Soțul EMIL și fiul ANDREI. (13418)

Pios omagiu și veșnică amintire la împlinirea a 9 ani de la trecerea în neființă a celei care a fost
LUCREȚIA BONDOC (CHEȚI).
Dumnezeu să o odihnească în pace! Familia CRIȘAN. (13470)

Se împlinesc 6 săptămâni de la decesul iubitului nostru soț, tată și socru

MATYAS ANDREI.
Parastasul va avea loc azi, 5 iulie 2003, ora 19, la Biserica Catolică din GAI. Familia îndoliată: IOLANDA, TIBI, FLORICA și TIBI Jr. (13487)

Se împlinește 1 an de când
SONCA ANA
din ȘICLĂU ne-a părăsit. „Lacrimile curg pe mormântul rece/ Dorul după tine nicicum nu mai trece/ Chipul tău măicuță care ne-ai crescut/ Îl purtăm în suflet/ Fiind cel mai scump." Te plâng copiii: ANI, FLORICA, ION și TODOR, ginerele NELU și nepoții. Dumnezeu să-i odihnească sufletul. (13376)

Pustiu în casă, pustiu în sufletele noastre la 1 an trist și greu, de când draga noastră mamă și bunică

DRĂGUȘ MARIA
a trecut hotarul vieții în liniștea necuprinsă a infinitului. Cu recunoștință plecăm fruntea deasupra criptei unde zace fără putere de a ne vorbi și mângâia în aducere aminte. Fiul DORU și nepotul CRISTIAN. (13477)

† SERVICII FUNERARE †

RO STYL COMPANY
SERVICII FUNERARE COMPLETE
PRODUCĂTOR SICRIE
ARAD, STR. M. EMINESCU 22, TELEFON 214.422
Magazin deschis și noaptea
OFERIM
● SICRIE 10 MODELE DE LA 500.000 LA 3.600.000
● SICRIE LUX 4 MODELE DE LA 4.500.000 LA 20.000.000
● LENJERIE DECES 6 MODELE DE LA 300.000 la 2.000.000
● CRUCE, LUMÂNĂRI, PROSOAPE, BATISTE, MÂNERE și ȘURUBURI SICRIU
OFERTĂ SICRIU FAG CRUCE RESPETE 1.500.000
APELÂND LA SERVICII: ÎMBRĂCAT, FORMOLIZAT ȘI TRANSPORT BENEFICIAȚI DE 15% REDUCERE LA SICRIU
TRANSPORT INTERN ȘI INTERNAȚIONAL
▼PLATA ȘI DUPĂ ÎNCASAREA AJUTORULUI DE ÎNMORMÂNTARE.
PĂREREA DVS. CONTEAZĂ!
TELEFON 0744.690.121

IN MEMORIAM "KUKI"
Servicii Funerare Complete
Str. M Eminescu Nr.4
ÎN CURTE
Tel:211.929 - 0723.343.964
Magazin deschis la orice oră
OFERĂ:
SICRIE 10 modele de la 600.000 - 2.800.000
SICRIE LUX 6 modele de la 3.600.000- 10.500.000
SICRIE import 70.000.000 lei
Mânere, șuruburi accesorii
LENJERIE 7 modele de la 350.000 - 1.400.000
GRATUIT ! ! ! !
Transportul sicriului la domiciliu
ÎNBĂLSĂMATUL
Plata în Rate ! ! !
Transport Intern și Internațional

S.C. SATLINE S.R.L. TELEFON 251.461, 0744/507.211 SHOW ROOM ARAD, Piata Mihai Viteazul - BL. M7 - PARTER

TÂMPLĂRIE DIN ALUMINIU ŞI P.V.C. NOU! RATE / 5 ani AVANS 0

CU GEAM TERMOPAN; PROFILE PVC TROCAL Germania; PROFILE ALUMINIU Grecia

S.C. CEREALCOM S.A. DOU

cumpără

grâu panificaţie (recolta 2003)

PLATA SE FACE PE LOC la următoarele centre de achiziţie:

- Siloz ARAD telefon 0257-274.797
- Siloz PECICA telefon 0257-468.605
- Siloz SÂNTANA telefon 0257-462.104
- Siloz VINGA telefon 0257-460.078

Pentru cantităţile de grâu vândute societăţii noastre beneficiaţi de prima de 400 lei/kg de la stat.

Informaţii suplimentare puteţi obţine la Director Comercial Triţă Augustin (telefon 0722.544.247) sau la telefoanele 0257-274.797, 0257-274.748. (2639026)

Lagermax Autotransport angajează pentru sediul din Curtici, str. Teilor nr. 2

Dispecer cod 01
1. Minim studii medii
2. Cunoştinţe operare calculator (Word, excel, Outlook etc.)
3. Limba engleză - scris şi citit
4. Carnet de conducere categ. B

Electronist cod 02
1. Pregătire în domeniu
2. Cunoştinţe operare calculator (Word, Excel, Outlook etc.)
3. Limba engleză - scris şi citit

Electrician cod 03
Pregătire în domeniu

Vă rugăm să trimiteţi CV-ul şi scrisoarea de intenţie, cu precizarea codului postului şi condiţiei minime de salarizare, până în data de 14.07.2003, la adresa 2900 Curtici, str. Teilor nr. 2 sau fax 0257-217.184. (3401695)

Ofertă de forţă de muncă

Penitenciarul de Maximă Siguranţă Arad

oferă persoanelor fizice şi juridice,

forţă de muncă specială (deţinuţi/deţinute)

pentru executarea unor lucrări în domeniul construcţiilor, agriculturii, confecţionării de încălţăminte, etc. precum şi pentru executarea de munci necalificate (demolări, încărcat/descărcat, curăţenie, etc.)

Hrana şi paza deţinuţilor va fi asigurată de către penitenciar.

Informaţii suplimentare la telefon: 0257-212661, 0257/212663 sau la sediul unităţii din Arad, Str. 6 Vânători FN.

Comandantul unităţii
Colonel Alexandru Iulian

(g.)

(c.652) MB **TÂMPLĂRIE PVC cu GEAM TERMOPAN** CALITATE GERMANĂ GEALAN Fenster-Systeme

ARAD, STR. CAIUS IACOB BL.R
FOSTUL Mag. CĂMINUL (lângă BANC POST)

[RATE până la 5 ani avans zero]

Angajăm **ABSOLVENŢI** studii superioare pentru atelier PVC

Tel: 0257-213.145, 0788.391.769, 0788.391.770, 0722.528.185

sc. MAXSTILE SRL. producător de mobilier tapiţat; societate fondată cu capital privat vest european

ANGAJEAZĂ:

Confecţionere (maşiniste)

Cerinţe:
- experienţă în domeniu
- meticulozitate
- seriozitate

Funcţionar economic

Cerinţe:
- 2 ani experienţă în domeniu
- cunoştinţe de lb. italiană/engleză
- cunoştinţe utilizare calculator

Oferă:
- ▲ **salariu atractiv**
- ▲ **tichete de masă**
- ▲ **transport gratuit**
- ▲ **posibilitatea de a lucra într-un colectiv tânăr şi dinamic**

Formularele dvs. de candidatură şi CV sunt aşteptate la sediul nostru din str. Nicolaus Lenau nr. 11 sau la fax nr. 0257/278.724.

Pentru informaţii suplimentare puteţi suna la telefon 0257/278.702

(3401697)

SC TAKATA PETRI - aus ARAD -

STELLT EINE PERSON FÜR QUALTÄTS MANAGMENT EIN

HAUPT AUFGABEN:
- INTERER AUDITOR GEM. DIN 19011
- PFLEGE UND STÄNDIGE OPTIMIERUNG DES MANAGEMENTSYSTEMS GEM ISO TS 16949
- ERTELLEN UND PFLEGEN VON SYSTEMDOKUMENTATION

AUSBILDUNG:
- MASCHINENBAU INGINEUR ODER QUALITÄTS WESEN (2-3 JAHRE ERFAHRUNG)

WÜNSCHENSWERT:
- INTERNER AUDITOR GEM ISO 19011
- ENGLISCH IN WORT UND SCHRIFT
- KENNTNISSE DER REGELWERKER VDA 6, QS 9600, ISO TS 16949

CV-urile se depun la sediul societăţii din Arad
CALEA AUREL VLAICU (la ieşirea din Arad spre Nădlac)
Informaţii suplimentare la tel.0257/ 289.847 - d-nul **Roşu Victor**.

TAKATA-PETRI
Calea Aurel Valicu F.N., Arad, tel. 0257-289.847, fax 0257-272.587

(C.A.360/2003)

TOTO COM
ARAD, str. Ursului nr. 21, tel/fax 275.000
Distribuitor autorizat: BERGENBIER, HOPFENKÖNIG, STELLA ARTOIS, BECK'S

angajează

DIRECTOR DE VÂNZĂRI

CONDIŢII
- ◆ experienţă managerială în vânzări de minim 2 ani
- ◆ permis de conducere categoria B
- ◆ disponibilitate pentru program prelungit

AGENT DE VÂNZĂRI (3401722)

CONDIŢII
- ◆ experienţă în domeniul vânzărilor
- ◆ permis de conducere categoria B
- ◆ disponibilitate pentru program prelungit

Se oferă salariu motivant, în funcţie de realizări, autoturism de serviciu, climat de muncă stimulativ

Informaţii şi CV la sediul societăţii

Oficiul Judeţean de Poştă Arad

scoate la concurs postul de

agent poştal

pentru localitatea Livada cu normă întreagă salarizarea atractivă în funcţie de realizări.

RELAŢII SUPLIMENTARE
pentru cei interesaţi se pot obţine la sediul Oficiului Judeţean de Poştă Arad (Poşta de lângă Gară) Calea Aurel Vlaicu nr. 2-4, sau la telefon 251.548.

(g.)

ROSKO TEXTIL Rosko Textil este unul din cei mai importanţi investitori din judeţul Arad, societatea face parte dintr-un mare concern care are ca obiect de activitate producţia de lenjerie intimă.

Societatea angajează de urgenţă:

Inginer pentru departamentul de producţie

care să îndeplinească următoarele condiţii:
- Pregătire profesională inginer(ă) textilist(ă)
- Vechime în muncă şi experienţă profesională în domeniu textil minim 5 ani
- Disponibilitate la un program prelungit
- Disponibilitate pentru a efectua deplasări în ţară şi în străinătate
- Cunoştinţe de limba franceză nivel avansat, engleză nivel mediu

Vă rugăm să trimiteţi CV-urile prin fax la numărul 0257/208.601 sau prin e-mail la adresa erusu@eu.saralee.com, cu **menţiunea în atenţia departamentului de resurse umane.** (3401725)

Comisia Comunală Sintea-Mare

anunţă **VÂNZAREA SPAŢIULUI COMERCIAL,** în baza Legii 550/2002, **situat la parterul blocului din Sintea-Mare prin licitaţie publică cu strigare,** care va avea loc în data de 9 iulie 2003 ora 10,00, la sediul Primăriei comunei Sintea-Mare, spaţiu compus din 27,4 mp. (A.S. FLORA).

Relaţii suplimentare la dl. Crainic Viorel - secretarul comisiei, la telefon 0257/520.794.

Taxa de participare este de 1.500.0000 lei, iar garanţia de participare 10.000.000 lei.

(7794525 Ag. Chişineu-Criş)

WEST BANK S.A.
ARAD, B-dul Revoluției nr. 88
TELEFON: 284.888; FAX: 285.202
WESTERN UNION TRANSFER DE BANI ®
Cel mai rapid mod de a primi bani din toată lumea

ADEVĂRUL

Cotidian independent Arad

Anul XV, nr. 3953

Luni, 7 iulie 2003 ● 16 pagini ● 5000 lei ● e-mail: adevarul@arad.ro; adv.pub@arad.ro

BRAT Publicație auditată în semestrul I 2002

Tiraj mediu zilnic vândut: 30 531

ARIS-SA
Partenerul întreprinzătorilor care se respectă
s.c. ARIS s.a. Arad
Calea Victoriei 33-35
Fax: 250.675
Tel: 256.488 257.337

Modelul românesc

După 13 ani și mai bine de la revoluție, șeful politic al ungurilor, Marko Bela, le spune alor săi cât se poate de răspicat că locul și statutul comunității maghiare din România depinde în proporție ***„chiar de sută la sută"*** de București. Cei care vin de la Budapesta pentru a-i face lași pe ungurii din România, propunându-le ca model exemplul irlandez și pe cel al bascilor, continuă dl. Marko, ar trebui să le spună și pe ai cui copii intenționează să-i trimită mai întâi la abator. Președintele UDMR este ungur sută la sută, dar statutul său etnic nu îi întunecă mintea și nici nu îl împiedică să vadă realitățile românești așa cum sunt ele. Ieșirea lui tardivă în public cu asemenea aprecieri pe cât realiste pe atât de corecte, este de preferat tăcerii. Timp de peste 13 ani, ungurii din România - dacă nu toți, atunci o bună parte dintre ei - s-au legănat în iluzia că ei își hotărăsc soarta proprie, organizându-se într-un fel sau altul, indiferent dacă românilor le convine sau nu. Nasul pe sus l-au ridicat unii dintre ei imediat după căderea regimului, în primele zile după 22 decembrie 1989. Îmi amintesc de atunci cum m-a pus la colț, pe coji de nucă, un fost tovarăș de partid, ziarist la fostul ziar unguresc, când am făcut gestul să îi spun cât de corect au procedat românii alăturându-se demonstranților lui Tokes Laszlo la Timișoara și cât de generoși s-au arătat față de suferințele fraților unguri. Ascultând asemenea teorii, mai sus amintitul coleg de breaslă m-a pus la punct spunându-mi că poporul maghiar din România și-a câștigat singur drepturile și nu le-a primit de la românii scoși din casă de generozitate. Am știut că nu este așa, că demonstranții preotului Tokes ar fi fost „săltați" cu toții din piața timișoreană Maria fără alăturarea românilor. Știam, dar nu aveam cui spune, fiindcă în acele zile ei nu aveau urechi să ne asculte și nici ochi să îi îndrepte spre noi. La scurt timp au urmat evenimentele din martie 1990 și să fie ei liniștiți că în cazul în care ar fi procedat precum irlandezii ori bascii din Spania, apoi nici lor nu le-ar fi fost prea moale.

ȘTEFAN TABUIA

(Continuare în pagina 5)

Invitatul nostru

„Sunt fericit că am putut aduce un strop de bucurie în sufletele oamenilor, într-o lume plină de griji și greutăți"

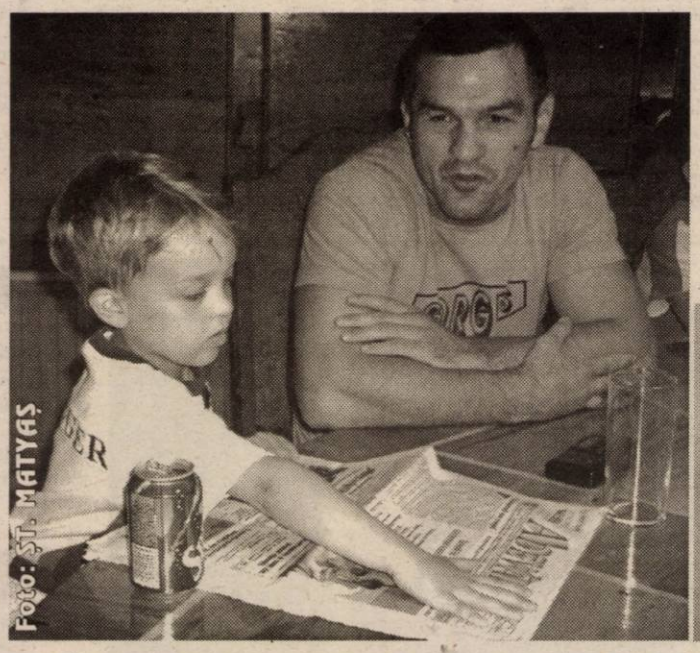

◆ ***afirmă LEONARD DOROFTEI, campion mondial la box profesionist***

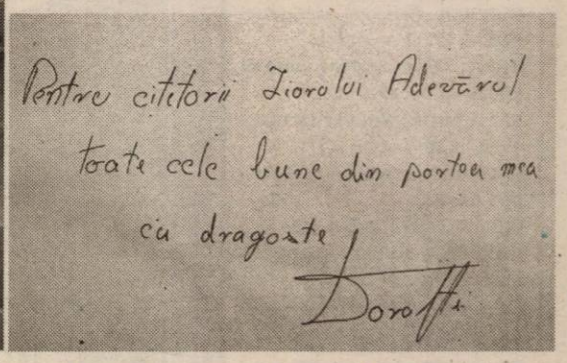

Sâmbătă am avut parte de o vizită cum nu se întâmplă în fiecare zi. Campionul mondial la box profesionist, Leonard Doroftei, însoțit de familie, a fost preț de jumătate de oră oaspetele ziarului nostru. Jumătate de oră în care am descoperit că în spatele unui mare campion, ce reprezintă cu cinste sportul românesc, se află un om deosebit, un interlocutor plăcut, de o modestie și un bun-simț rar întâlnit. Tabloul familiei Doroftei va fi întregit în luna octombrie cu ceea ce și-a dorit Leonard foarte mult, o fetiță - Anda Vanesa. Dialogul realizat la Clubul Presei cu acest admirabil practicant al sportului cu mănuși, suntem siguri că îl veți citi pe nerăsuflate...

(Continuare în pagina 8)

Arădenii și-au luat rămas bun de la KAISER FEST

Mii de spectatori s-au bucurat timp de trei zile alături de vedetele lor. Cum au simțit atmosfera festivalului Q-zone, Voltaj, Candy, Dan Negru, D.J. Project, aflați în

pagina 7

În acest număr

■ **Rezolvarea problemelor în varianta „Sanitas" 20 de miliarde în plus pentru salarii!** (pag. 3)

■ **Bolnavii arădeni „migrează" spre Timișoara și Szeged** (pag. 3)

■ **PSM va fi în Parlament dar... după ce va fi absorbit de către PSD** (pag. 5)

Un ochi râde, celălalt plânge

(pag. 4)

Rezultate la tragerea Loto 6/49

În Centru, curățenie ca-n Occident, la periferie... lumea a treia!

(pag. 6)

INTERNEXT
Acces liber fără parolă!
Trafic NELIMITAT!
891234
Tarife fără TVA:
7-22.....0,04 USD/min
22-7.....0,02 USD/min
Valoarea impulsurilor telefonice inclusă.
Info: 0257-285353; www.inext.ro

POLARIS M HOLDING
Bd. Aurel Vlaicu 186
Tel: 0241 548.700 www.polaris.ro
Fax: 0241 548.711 office@polaris.ro
www.polaris.ro
Împreună pentru un oras curat!

ALGLASS UȘI și FERESTRE din PVC ALUPLAST
TÂMPLĂRIE din ALUMINIU și P.V.C. NOU! ÎN RATE CU AVANS 0% - FĂRĂ GIRANȚI ȘI PLASE CONTRA INSECTELOR GRATUIT
Bd. Revoluției Nr. 26-38 Tel: 272812
Str. Roșiori Nr. 26; Tel./Fax: 289053

Meditații zilnice

Lui Dumnezeu îi face plăcere să-i ridice pe cei pierduți, pe cei din urmă, pe cei neînsemnați, pe cei care au coborât și ultima treaptă a degradării și să facă minuni cu sufletele lor.

Calendar

Astăzi, Soarele răsare la ora 5 și 11 minute și apune la ora 21 și 18 minute. Au trecut 184 de zile din acest an. Au mai rămas 181 de zile până în 2004.

Praznicul zilei: Biserica ortodoxă:Sf. Mare Mucenițâ Chiriachi; Cuv. Toma din Maleon și Achachie de la Scara; Biserica greco-catolică: Cuv. Toma din maleon și Acacie; Sf. M. Chiriachi; Biserica romano catolică: Adrian și Vilbald.

CINEMATOGRAFE

DACIA: Al naibii tratament (S.U.A) 12; 14; 16; 18, 20;
MUREȘUL: Parteneri neobișnuiți (S.U.A.) 10; 12; 14; 16; 18.
ARTA: 007 - Cartea junglei (S.U.A) 16; 18; 20
SALA MICĂ: Solaris (S.U.A.) 15,30; 18,30
PROGRESUL: Afaceri dubioase (S.U.A.) 16
Nașul stresat (S.U.A.) 18
INEU (8 - 9iulie): Epoca de gheață(S.U.A.) 16; 18

Rețeta zilei

Tartă de caise

1 pachet de aluat de foietaj, 1 kg de caise, 50 g migdale tăiate felii, 230 g zahăr, 30 g unt, 20 g făină.

Se prepară mai întâi zahărul caramelizat, punându-se pe foc într-o crăticioară, 150g de zahăr cu o lingură de apă. Când zahărul

începe să se îngălbenească, se răstoarnă într-o formă de tartă și se pune la congelator să se răcească. Se încinge cuptorul. Se spală caisele, se rup în două și se îndepărează sâmburii. Se scoate forma de la rece și pe fundul ei se așează jumătățile de caisă. Se presară peste ele zahăr și cubulețe de unt și se acoperă cu aluatul, îndoind marginile spre interior. Se bagă la cuptor și se coace 25 de minute. Se rumenesc migdalele într-o tigaie fără grăsime și când tarta s-a copt se scoate din cuptor, se răstoamă, se presară peste ea migdalele prăjite și se servește călduță.

Piața Auto

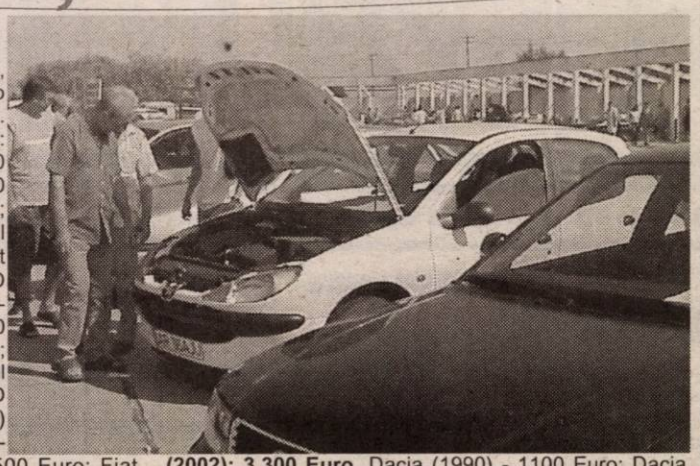

Mașini străine:
Daewo Leganza (2000): 8.500 Euro, Opel Vectra (2001): 10.800 Euro, Jeep Mitsubishi (2000): 25.600 Euro, B.M.W. (2002): 24.500 Euro, VW Passat (1991): 5.450 Euro, Ford Focus (2002) - 11.900 Euro; Mercedes 220 (2000) - 13.900 Euro; BMW 524 (1990) - 5.290 Euro; Opel Vectra (1991) - 4.450 $; Opel Vectra (2001) - 11.650 Euro; VW Passat (2000) - 13.900 Euro; Mercedes 124 D (1987) - 5.200 Euro; BMW 24 D (1988) - 3.600 $; Opel Frontera (1997) - 11.800 Euro; BMW 520 (1998) - 12.300 Euro; Ford Focus (2000) - 10.975 Euro; Opel Astra (2000) - 10.900 Euro; BMW 320 D (2002) - 18.850 Euro; BMW 316 I (1994) - 7.700 Euro; Ford Mondeo (1994) - 6.700 Euro; VW Golf IV (2000) - 10.500 Euro; Fiat (2000) - 10.500 $; BMW 320 I (2000) - 14.500 $; Opel Corsa (1995) - 4.300 Euro; Renault Clio (2001) - 7.500 Euro; VW Golf IV (2001) - 12.400 $; BMW 320 I (1984) - 2.500 Euro; VW Golf III (1996) - 6.950 Euro; Opel Astra (2000) - 10.500 Euro; Opel Vectra (2001) - 16.300 Euro; VW Passat (2001) - 17.500 Euro; Opel Corsa (2001) - 8.800 Euro.

Mașini autohtone:
Dacia 1307 (2003),4*4 Diesel: 6.350 Euro, Dacia (2002): 3.300 Euro, Dacia (1990) - 1100 Euro; Dacia (1983) - 750 Euro; Dacia Break CL 1310 (1998) - 1.600 Euro; Dacia Break 1310 (1997) - 2.200 $; Dacia 1310 (1994) - 1.300 Euro; Dacia 1310 (1989) - 750 $; Dacia Break 1310 (1989) - 1.300 $; Dacia 1410 (1999) - 2.450 $; Dacia 1310 (1997) - 2.150 $; Dacia 1310 (1998) - 2.350 $; Dacia 1310 (1986) - 800 $; Dacia 1310 (1987) - 700 Euro; Dacia 1310 (1990) - 1.200 Euro; Dacia 1310 (1995) - 1.150 Euro.

B.O.

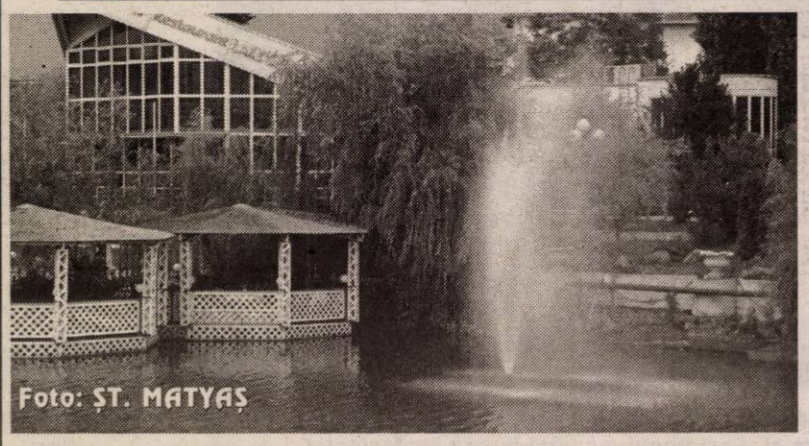

Meteo

Vremea va fi ușor instabilă. Cerul va fi variabil cu înnorări temporare și izolat vor cădea averse de ploaie. Vântul va sufla slab la moderat din sector nordic.

Temp. minime: 12 la 15°C. Temp. maxime: 23 la 26°C.

Cursul valutar*

- VALORI ÎNREGISTRATE LA SFÂRȘITUL SĂPTĂMÂNII TRECUTE

Denumirea valutei	BNR	BCR		BRD		Banca Transilvania		Banca Românească		Banca Romexterra	
		C	V	C	V	C	V	C	V	C	V
Euro	37615	37400	37900	37430	37810	37000	37700	37325	37735	37300	37800
Dolar S.U.A.	32787	32500	33100	32590	33010	32400	32950	32580	33042	32500	33000
Forint	142	134	149	137	145	139	145	-	-	-	-

S.C. „Adevărul" SRL nu-și asumă responsabilitatea pentru conținutul articolelor publicate, aceasta revenind în exclusivitate autorilor.

Comenzi taxi

☎ ALFA PLUS - 349.349; 256.222
☎ TAXI ALFA - 22.88.88; 25.25.26; 0723.200.301; 0745-50.60.70
☎ TAXI ARAD - 244.244; 274.444; 0722755440
☎ DIESEL STAR - 212.222; 0722.361.011; 0745.645.645
☎ EUROPA - 275.555; 0723.677.555; 0744.828.163
☎ FAVORIT - 280.000; 281.111; 0740083333; 0742409992
☎ GETAX - 280.705; 280.100; 280.548
☎ MIRCO MILI - 230.530; 230.730

Horoscop

Luni, 7 iulie, 2003

Berbec (21.03-20.04).Aveți parte de un început de săptămână deosebit. De asta se va ocupa partenerul de viață.

Taur (20.04-2105). Ar trebui să fiți mai atent(a) în ceea ce privește cheltuielile care nu sunt tocmai necesare.

Gemeni (21.05-20.06). E momentul să purtați o discuție cu unul dintre colegii dvs. S-ar putea să fie vorba doar de o simplă neînțelegere.

Rac (21.06.-22.07).Vă așteaptă o zi destul de lejeră. Șefii vă sunt plecați în concediu și vă puteți face de cap.

Leu (23.07-22.08). Vă pregătiți pentru plecat în vacanță. Nu fiți cu capul în nori și faceți-vă cu atenție bagajele.

Fecioara (23.08-22.09). Chiar dacă nu recunoașteți, persoana care v-a stat alături la greu vă lipsește foarte mult.

Balanța (23.09-22.10). Pentru a depăși momentul trist în care vă aflați ar trebui să mergeți la cumpărături sau la o bere.

Scorpion (23.10-21.11). Aveți suficiente metode la îndemână cu ajutorul cărora le puteți dejuca planurile celor care vor să vă denigreze imaginea.

Săgetător (22.11-21.12). Seriozitatea vă caracterizează în aceste zile.

Capricorn (22.12-19.01). Vă așteaptă niște zile senine. Dragostea e la cote maxime. Mai puțin banii.

Vărsător (20.01-20.02). Vă aflați la începutul unui proiect de mare amploare. Munciți cu seriozitate și răsplata va fi pe măsură.

Pești (21.02-20.03). Nu vă gândiți că șirul vizitelor neașteptate s-a încheiat. Abia începe.

HEMOROIZI
Cabinet privat Dr. ONIȚA
Consultații și tratament proctologic complet

Semne de alarmă:
- exteriorizarea hemoroizilor
- sângerarea
- durerea
- mâncărimea anală

Tratamentul:
- Nu necesită internare, anestezie și nici operație în 90% din cazuri
- Rezultate foarte bune
- Tarife reduse

ARAD TIMIȘOARA
www.madestetic.ro Tel. 0744.869.191 (9877656)

Echipa de serviciu

MONICA ARDELEAN secretar de redacție
Bianca Felea, Dina Rujan, Ramona Vidulescu tehnoredactare computerizată
Nadia Bodran, Dacian Toduța corectură

Utilitare

Utilitare

Utilitare

Primăria Municipiului

Program de relații cu publicul (camera 5) luni-miercuri-vineri între orele 8-12; marți-joi între orele 8-12; 15-17 - tel. 284.744, tel. centrală 281.850.

Piețe, târguri

Astăzi este zi de piață la Curtici, Nădlac, Bocsig, Gurahonț, Moneasa, Pilu, Vladimirescu. Tot astăzi se organizează târg săptămânal la Gurahonț și Bârzava.

Mâine, marți, este zi de piață la Sebiș, Almaș, Apateu, Semlac, Sântana, Șilindia, Vârfurile.

Farmacii de serviciu

• Farmacia **REMEDIUM** Arad, B-dul Revoluției nr. 52-54. Program luni-vineri: 7,30-20,00; sâmbătă 8,00-14,00. Telefon 233195. Eliberează medicamente compensate și gratuite. • Farmacia **LIBRO PHARMA NON STOP** Calea Aurel Vlaicu 60-68 (lângă stadionul (UTA) telefon 212.992. Eliberează medicamente compensate și gratuite. • Farmacia **TEAHAFARM**, Bd-ul Revoluției nr. 65. Program: luni-vineri 8-21, sâmbătă 9-13. Telefon 254.587. Eliberează medicamente compensate și gratuite. • Farmacia **„OMNIAFARM"**, Calea Aurel Vlaicu, Bl. Z28, cu program zilnic de la orele 8,00-22,00. Telefon 271724. Eliberează rețete gratuite și compensate.• Farmacia **ELPIS PHARM** Micălaca, zona Piața Soarelui, str. Voinicilor, colț cu str. Păsunii, Bl. 193, sc. A, parter. Program: luni-vineri 8-20, sâmbătă 8,30-14. Tel: 259-619.

Urgențe stomatologice

Cabinetul de pe str. Crișan (în spate la Gionelli) are program non-stop. Telefon: 253794. Cabinetul din B-dul Revoluției nr. 62, ap. 17. Zilnic: conform orarului (robot pe telefon); sâmbătă între 9-14. Telefon: 256.665.

Cabinetul Stomatologic din Calea Victoriei nr. 7 A asigură zilnic urgențe, inclusiv sâmbăta, între orele 10-15. Telefon 095.565.622.

Cabinetul stomatologic din B-dul Revoluției nr. 95, etajul I, asigură urgențe, zilnic între orele 8-14, telefon 282184.

Cabinetul Stomatologic din str. Crișan nr. 6 (vizavi de Complexul Stomatologic) asigură urgențe stomatologice. Luni-Joi: 13,30-19,00; Vineri: 9,00-15,00. Tel. 338.101.

Cabinetul Stomatologic din str. Românului nr. 4 (lângă antichitățile de pe colț cu Metianu) asigură zilnic urgențe stomatologice între orele 9-13; 15 - 20. Telefon 0744/752.020; 0723/013.704.

Sanitar-veterinare

Punct autorizat de însămânțări artificiale veterinare în Aradul Nou, str. Ady Endre nr. 21, tel. 288.292.

Dispensar veterinar

Dispensarul veterinar din Aradul Nou efectuează zilnic, orele 8-16 (sâmbăta 8-12) examen trichineloscopic, castrare porcine, ecornarea viteilor, însămânțări artificiale. Telefon 287.298.

Întreruperi de curent

Luni, 7 iulie: (8-15) Vlaicu bl A31, A31/2, A48; (9-12) str. Ardealului, Milcov, Jianu, Vișinului, Voievod Moga, Pipos Partizanilor.

Citire apometre

Luni, 7 iulie: Emil Monția, Bobocilor, Steagului, Ștefan Zarie, Tulnic, Clopotului, Cetății, Diogene, Părului, Micșunelelor, Pompei, Gladiator, Prutului, Crizantemelor, Podgoriei, Caraiman, Zoe, Amurgului, Vișinului, Dobrogea, Crișului, Arțarului, Călărașilor, Ursului, Dorului, Foișor, T. Arpad, Cireșoaiei, Bucovinei, Negoi, Fântânii, Faurilor, Laptelui, A. Pumnu, P. Maior, Sânzâienelor.

Administrația Financiară

Administrația Financiară a municipiului Arad: Asistență contribuabili (impozitul pe venitul global) - telefon 280633, 280733, int..199 între orele 8,00-12,00. Informații suplimentare la www.finantearad.ro.

Telefon de urgență la Poliție: 955

Noul număr de centrală telefonică al I. J. P. (Inspectoratul Județean de Poliție) Arad: 207.100.

Protecția Consumatorului

B-dul Revoluției, nr. 50. Telefon: 257049.

Garda Financiară

B-dul Revoluției nr. 79, telefon: 281119.

Inspectoratul Teritorial de Muncă

Str. Episcopiei nr. 11-13, tel.: 211762, 211862, 257251.

Rezolvarea problemelor în varianta „Sanitas"

20 de miliarde în plus pentru salarii!

Sindicatul Sanitas a descoperit „cheia" rezolvării problemelor angajaților din sistemul sanitar. Din păcate însă, această cheie nu se află la dispoziția sindicaliștilor, ci a Guvernului. Cu 20 de miliarde lei s-ar putea menține în structură toți angajații până la finalul anului în curs!

„Pe noi asta ne interesează: cele 20 miliarde de lei. Altfel, oamenii vor fi dați afară și ce vor face spitalele fără personal? Cum vor presta acele servicii medicale de calitate dorite de toți, inclusiv de guvernanți? După cum am mai spus, la Arad vor fi de zece ori mai mulți disponibilizați decât la București. Eu cred că motivul pentru care s-a ajuns la situația asta este cel legat de modul în care ne sunt reprezentate interesele. Cineva nu a luptat pentru Arad cum trebuie", afirmă d-na **Delia Bonca**, președinte al Sindicatului Sanitas Arad. Fără a mai preciza pe cine acuză de... „NON-COMBAT".

M. P.

În zece ore la Pompieri

Două sute de apeluri false!

La sfârșitul săptămânii, ofițerii de serviciu n-au fost nevoiți să trimită echipajele la neprevăzutele nenorociri, la care îndeobște sunt solicitați să intervină pompierii.

Aceasta nu înseamnă că ofițerii și subofițerii de pompieri n-au avut de lucru. Spre exemplu, ieri, într-o singură oră, au primit douăzeci de apeluri false! Dacă vi se pare că cifra nu e concludentă, cu o zi înainte, între orele 8,00-16,00 s-au verificat DOUĂ SUTE DE APELURI FALSE. Marea majoritate a celor ce au chef de joacă sunt boschetari, copii puși pe șotii și... adolescente în călduri. Acestea așteaptă pompierii să le stingă focul de la inimă, după ce, în prealabil, îi abordează cu „bună, iubitule!" și vreme de zeci de secunde monologhează ca la linia erotică. Când li se spune să închidă, pentru că li se știe numărul de unde s-a sunat, fetele înjură de... mama focului.

Pentru astfel de fapte, se pot aplica amenzi de milioane și se poate face chiar și pușcărie. Ofițerii de serviciu îi avertizează pe apelanți ce-i poate aștepta. Copii-s copii, însă măcar părinții lor să fie mai atenți. Doamne ferește, se poate ca în răstimpul în care o fată proaspăt ieșită din pubertate care n-are răbdare să ajungă femeie, cineva încearcă disperat să anunțe pompierii că-i arde casa. Cum poate anunța omul Pompierii când linia e ocupată cu visele erotice! Iar acest lucru se poate întâmpla oricui, inclusiv părinților acelor draci de copii. În concluzie, nu vă jucați cu focul și nici măcar cu telefonul pompierilor.

NICOLAE OPREAN

Cronica măruntă

● Spre surprinderea multor „conservatori", care au văzut în Kaiser Fest un nou motiv de pierzanie, în două zile de festival, Ambulanța nu a fost solicitată să intervină pentru vreun incident petrecut în zona stadionului „Astra"!

● Detașamentul de pompieri militari Arad a avut un sfârșit de săptămână liniștit în ceea ce privește apelurile pentru stingerea incendiilor sau intervenția la accidente pentru descarcerări.

● Aglomerația apărută în urmă cu o săptămână la punctul de trecere a frontierei Nădlac, când, pentru un scurt timp, s-au format cozi kilometrice, l-a făcut pe comandantul Poliției de frontieră arădene să se implice în rezolvarea problemei. În weekend, Viorel Nemeș a condus personal acțiunea de fluidizare a traficului.

● Jonathan Scheele, șeful Delegației Comisiei Europene în România, își începe azi vizita în Arad. După ce va vizita Terminalul Cargo va pleca în Ungaria, la Szeged urmând să se reîntoarcă în Arad în cursul după-amiezii. Din câte suntem informați, mâine dl. Scheele va participa la deschiderea Centrului de Informare Europeană din Arad.

● De la începutul anului în județul Arad, 26.564 de persoane au beneficiat de ajutorul social. Conform legii, toți aceștia trebuie să efectueze, lunar, 72 de ore de muncă în folosul comunității. Din nefericire, doar 3800 lucrează efectiv, ceilalți sunt fie prea tineri, fie prea bătrâni, bolnavi ori... s-au dat loviți!

● Zilnic, la Ambulatoriul medico-chirurgical al Spitalului Clinic Județean Arad sunt aduși în jur de 60 pacienți.

● Dealul Șortocului este locul în care se organizează, anual de către Primăria Hălmagiu, tradiționala nedeie. La manifestarea din acest an, desfășurată ieri, au participat sute de oameni din partea locului onorați să aibă în mijlocul lor mai multe notabilități județene.

● „Apa maronie" continuă să curgă de două săptămâni la robinetele a mii de consumatori din Centru, Grădiște, UTA, cartierul „Aurel Vlaicu". Reprezentanții Uzinei de apă 1 susțin că lucrează la remedierea situației. Când li se explică faptul că „rezultatele" întârzie să apară se scuză cu „lipsa banilor și conductele învechite". Să zicem, dar cetățenii de ce trebuie să plătească apa murdară?!.

● Spre sfârșitul lunii se întorc acasă cei 89 de militari arădeni plecați în Kosovo într-o misiune de menținere a păcii sub comanda NATO. Misiunea militarilor arădeni a început la sfârșitul lunii martie, răstimp în care au fost duse la succes toate ordinele venite din partea comandanților străini.

● O rupere de nori s-a abătut ieri după-amiază asupra Aradului. În câteva minute au căzut 15 litri pe metru pătrat, care au umplut toate gropile din carosabil scoțând și mai bine în evidență „realizările" edililor.

Bolnavii arădeni „migrează" spre Timișoara și Szeged

Pe lângă reforma care bulversează întreaga lume medicală arădeană, sistemul sanitar din județul nostru se confruntă cu o nouă problemă: „migrarea" pacienților, în special spre spitale din Szeged și Timișoara. **„Bolnavii nu pleacă pe principiul că nu există calitate. Aradul are în dotare aparatură de ultimă generație și serviciile sunt gratuite. Dar un motiv trebuie să existe. Și pe acela trebuie să îl descoperim. După ce depășim aceste momente de tensiune privind diponibilizările ne vom gândi foarte serios la descoperirea motivului care duce la acest fenomen și bineînțeles la anumite măsuri care să-l reducă măcar. Însă noi nu putem impune nici unui pacient la care doctor sau la care spital să se trateze.**", preciza dr. **Dorin Lazăr**, director al Direcției de Sănătate Publică Arad.

M. P.

Comunicat de presă

În atenția absolvenților căzuți la examenul de Bacalaureat

Pentru a veni în sprijinul absolvenților căzuți la examenul de bacalaureat, Universitatea „Aurel Vlaicu" din Arad organizează în perioada 1-17 septembrie o a doua sesiune de admitere, numai pe baza mediei de la Bacalaureat.

Până atunci, cei căzuți la Bacalaureat pot face o **înscriere virtuală** la sediile cunoscute ale celor **6 Facultăți** (Teologie, Științe Umaniste, Inginerie, Informatică, Inginerie Alimentară, Turism și Protecția Mediului, Științe Economice) și **5 Colegii** (Institutori-preșcolari, primari; Asistență socială; Automobile; Tehnologie informatică), la toate cele **33 de specializări ale Universității.**

RECTOR,
Prof. univ. dr. Lizica MIHUȚ

Ce drepturi anulează munca la negru

Deși nu toata lumea conștientizează acest lucru, munca fară forme legale crează o serie de dezavantaje atât pentru angajat cât și pentru angajator. Florina Ghile, purtător de cuvânt la Inspectoratul Teritorial de Munca (ITM) Arad, enumeră o parte din drepturile pe care le pierd salariații aflați în aceste situații: nu beneficiază de salariul minim pe economie, sporuri salariale determinate de vechime, condiții de muncă; nu au dreptul la concediul legal de odihna și la alte concedii acordate pentru: căsătorii, decese, nașterea unui copil, etc; nu beneficiază de asistență medicală gratuită, medicamente gratuite sau compensate, nu beneficiază de șomaj, etc.

Potrivit legii, munca la negru poate fi sancționată cu amenzi cuprinse între 50 și 100 de milioane de lei. În plus, în funcție de circumstanțele în care a fost comisă această neregulă (numarul de muncitori depistați, avertismentele primite) angajatorul ar putea răspunde penal pentru practicarea muncii la negru.

C. T.

Accident grav

În noaptea de sâmbătă spre duminică pe strada Petru Rareș din Arad s-a petrecut un grav accident de circulație. A. Bratu, de 51 ani, din Pâncota a fost transportat de urgență la Spitalul Județean cu mai multe leziuni. Datorită multiplelor fracturi de membre, la care se adaugă traumatismul cranian și toracic, Bratu a fost internat la chirurgie și operat de urgență. Starea pacientului e stabilă, dar medicii continuă să-l țină sub observație.

★Armin MAYER Reisen★ ERIKA INVEST★
Transport de persoane Germania, Italia, Spania
ITALIA de la 95 EURO
GERMANIA de la 70 EURO
SPANIA de la 110 EURO
● Asigurări medicale la prețuri minime
Str. Unirii nr.7 (la ARTEXIN - ATIC CENTER) Tel: 0257-214.399
Str. 6 Vânători nr. 2-4 0257-210.866; 214.044 0257-285.611
(c.a.)

ATLASSIB
O POARTĂ DESCHISĂ SPRE EUROPA
NOU
Tarife promotionale
București - Paris
de la 125€
în fiecare zi de luni, miercuri, sâmbătă
INFORMAȚII 08010 100100
NUMĂR UNIC DE TELEFON
AGENȚIE ARAD AUTOGARĂ str. 6 Vânători, nr.2 telefon 0257 - 256595
AGENȚIE ARAD CENTRU Bulevardul Revoluției, nr.35, sc. C, ap.5 telefon 0257 - 251871

Piața hobby

Animale mici:

Pești acvariu: Scalari: 10.000/buc, plati: 15.000/pereche, sifo: 10.000-15.000 lei/buc, cărășei 50.000 lei/buc, oconius 10.000-15.000 lei/buc, tetrazona 10.000 lei/buc, melci acvariu 10.000 lei/buc, gupi: 5000-7500 lei/buc.

Păsări mici

Canari: 300.000 - 500.000 lei, papagal penant: 100 Eu, papagali peruși: 130.000 lei, porumbel voiajor 50.000-75.000 lei/buc, porumbel King 250.000-800.000 lei/buc, porumbei rasă comună 100.000 lei/buc, papagali nimfe:1.200.000 lei.

Hrană animale

Mâncare combinată pentru papagali: 10.000 lei/pungă, semințe de floarea soarelui pentru papagali: 10.000/ pungă, semințe mei 20.000 lei/kg, ovăz 15.000 lei/kg, semințe cânepă: 10.000 lei/200 g, semințe in: 15.000 lei/500 g, palaris 15.000 lei/500 g, amestec pentru papagali: 20.000 lei/kg, mâncare dafny pentru pești: 10.000-20.000 lei/pliculeț, vitamine fulgi 15.000 lei - 7 șapte pliculețe (meniu săptămânal), larve de țânțari pentru pești 15.000 lei/35 ml, mâncare pentru hamsteri (cereale combinate): 20.000 lei/kg, expandate pentru hamsteri: 20.000 lei/kg.

Unelte, accesorii-pescuit

Mulinete: 200.000-650.000 lei, Juvelnic: 90.000-100.000 lei, cârlige: 2.000-3.000 lei/buc, fir nylon: 20.000-40.000/rolă, momeală porumb 35.000-70.000/borcan, băț simplu 200.000-300.000 lei, plumb 5.000-40.000 lei, plută pentru știucă 35.000 lei, scăriță pentru nylon: 10.000 lei, cutie magnetică pentru cârlige 90.000-110.000 lei, cutie din plastic pentru cârlige 40.000 lei, muște artificiale 10.000 lei/buc, râme roșii sau negre: 10.000 lei/porție, cucoț: 10.000 lei/porție, băț 8 metri: 600.000 lei, inele fosforescente pentru fir: 5.000 lei, linguri: 30.000-35.000 lei.

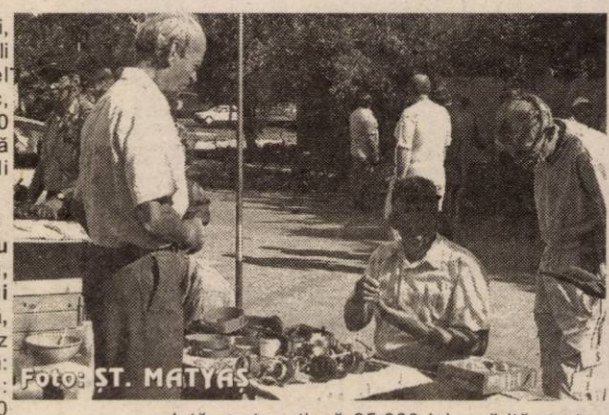

OLIMPIU BULZAN

Doi câștigători împart marele premiu la Loto 6/49

Doi jucători la loto 6/49 vor împărți marele premiu pus în joc la extragerea de duminică, fiecare urmând să primească aproape 23 de miliarde de lei și câte un apartament în București.

Potrivit informațiilor făcute publice pe pagina de internet a Loteriei Române, cei doi jucători au ghicit toate cele șase numere extrase: **36, 25, 20, 12, 48 și 43.** Ei împart marele premiu (reportat timp de mai multe săptămâni), valoarea premiului pentru fiecare dintre ei fiind de 22.922.607.800 de lei, plus câte un apartament cu trei camere.

La categoria a doua (cinci numere ghicite din șase) au fost 136 de câștigători, fiecare urmând să primească 157.914.900 de lei și câte un autoturism Dacia 1310. Totodată, 4.811 jucători au avut, în aceeași variantă, patru numere din cele șase extrase, valoarea premiului la categoria a treia fiind de 3.246.563 de lei.

Fondul total de câștiguri la extragerea de duminică 6/49 a fost de aproape 83 de miliarde de lei.

La Noroc, marele premiu nu a fost câștigat, reportul la prima categorie depășind 4,5 miliarde de lei. Pentru acest joc, fondul de câștiguri a fost de aproape 11 miliarde de lei.

Loteria Națională anunțase recent că va redistribui la categoriile a doua și a treia câștigul reportat timp de mai multe săptămîni, în cazul în care marele premiu nu va fi câștigat de nimeni pînă în 13 iulie.

NOROC 9 6 1 0 0 7 5

Vina pentru haosul de la bacalaureat revine ministerului

Ministerul Educației ar trebui să-și ceară scuze candidaților la bacalaureat și părinților lor pentru cum a decurs examenul, profesorii neavînd vreo vină pentru haosul creat în urma aplicării unor decizii contradictorii, susține Aurel Cornea, liderul Federației Sindicatelor Libere din Învățămînt.

Cornea a declarat, duminică, agenției MEDIAFAX că a primit, din partea unor cadre didactice care au făcut parte din comisiile de bacalaureat, numeroase sesizări cu privire la erori în elaborarea subiectelor și la modul în care a fost modificată metodologia chiar pe timpul susținerii examenului. În același timp, profesorii sînt amenințați cu sancțiuni pentru modul în care a decurs examenul, deși ei nu au făcut decît să aplice deciziile luate de Ministerul Educației, adaugă el.

"Subiectele au fost însoțite de răspunsuri greșite, în funcție de care au fost corectate lucrările candidaților. Din datele pe care le avem, această situație a existat la geografie, psihologie, limba engleză și chimie", a afirmat liderul sindical, care a precizat că a primit sesizări de la profesori din județele Alba, Brașov, Vrancea, Vîlcea, dar și din București.

Mai mult, în unele cazuri, adresa cu procedura de înscriere la celelalte probe a elevilor care au picat un examen a ajuns în centre după ce a expirat termenul de depunere a cererilor. "Adresa a ajuns seara, iar a doua zi, cînd au venit elevii să se înscrie, li s-a spus că au ajuns prea tîrziu", a adăugat Cornea.

Schimbările survenite în metodologia de examen - admiterea elevilor care au picat o probă, prelungirea bacalaureatului cu o zi - a generat confuzie atît în rîndul elevilor și părinților lor, cît și al profesorilor, care s-au văzut puși în situația de a aplica reguli noi, legat de care nu au primit o minimă instruire.

RUJAN RODEL – noul campion județean de șah

Între 17-26.06.2003 s-a desfășurat campionatul de Șah al Județului Arad (fază unică), organizat de A.J.Ș. Arad, la Casa de Ajutor Reciproc a Pensionarilor. Competiția s-a disputat în sistem turneu (fiecare cu fiecare) pe parcursul a 9 runde. Pe primul loc, după o prestație excelentă, cu 8 puncte realizate din tot atâtea posibile (rezultat foarte rar întâlnit în practica turneelor) a terminat tânărul prof. Rujan Rodel, legitimat la C.S. Contor Zenner Arad, acordându-i-se titlul de „Campion de Șah al Județului Arad pe anul 2003".

Iată clasamentul primelor locuri:

1. Rujan Rodel (C.S. Contor Zenner - cat. I, 8 puncte
2. Brosman Alexandru (C.S.U. Aurel Vlaicu - cat. I) 6 puncte
3. Vaida Pavel (C.S. Contor Zenner - cat. M) 5 puncte
4. Farkas Laurențiu (Ungaria) 5 puncte

(Locurile 3-4 departajate după criteriul Sonneborn).

Pentru primele trei locuri au fost acordate premii în bani și diplome.

Asociația Jud. de Șah Arad
Ing. GROZESCU TIBERIU

O NOUĂ SPECIALIZARE LA UNIVERSITATEA DE VEST „VASILE GOLDIȘ" ARAD - ASISTENȚĂ SOCIALĂ

În societatea modernă, asistența socială a devenit o activitate complexă, multidisciplinară, înalt specializată. Profesia de asistent social a evoluat în ultima perioadă foarte rapid, asistentul având un rol esențial în conștientizarea necesităților și drepturilor ce revin persoanelor sau grupurilor în dificultate în scopul găsirii unei soluții corespunzătoare de integrare normală a acestora în viață. Iată de ce este imperios necesară o pregătire superioară adecvată a viitorilor asistenți sociali.

Pregătirea la nivel superior a viitorilor asistenți sociali, se impune și prin creșterea simțitoare a serviciilor sociale în funcție de problemele specifice acestei perioade: servicii de protecția a copilului împotriva maltratării și abuzurilor, servicii de sprijin și consiliere a șomerilor, servicii la domicilii pentru toate categoriile de persoane vulnerabile, servicii pentru persoane dependente de droguri și alcool, servicii pentru consilierea tinerilor în școli, servicii pentru protecția imigranților, servicii pentru protecția cerșetorilor, vagabonzilor, a copiilor străzii, mamalor maltratate, unde rolul și prezența asistentului social sunt de o importanță covârșitoare pentru societate sănătoasă.

Până în acest an, pregătirea asistenților sociali s-a realizat în cadrul unui colegiu de specialitate. Începând cu noul an universitar 2003-2004 s-a înființat o nouă specializare (cu durata de 4 ani) la Facultatea de Științe Umanist - Creștine, în cadrul Universității de Vest „Vasile Goldiș" Arad, reprezentând un proiect de succes aflat în faza terminală, având în vedere necesitatea majoră de servicii de asistență socială și cerințe urgente ale reformei sistemului. Principiul de la care s-a pornit a fost acela al asigurării unei pregătiri teoretice și practice excepționale din partea unor cadre didactice cu o bogată experiență în domeniu: prof. univ. dr. Viorel Prelici, prof. univ. dr. Dorin Lazăr, conf. univ. dr. Lavinia Betea, conf. univ. dr. Martian Iovan.

Absolvenții noii specializări vor avea un rol esențial în dezvoltarea serviciilor sociale care sunt reglementate prin noul pachet legislativ: Legea privind sistemul național de asistență socială, Legea venitului minim garantat și noile reglementări din sistemul de protecția copilului.

LUNI, 7 IULIE 2003

TVR 1

7,00 Jurnalul de dimineață
7,15 ABC util
7,30 Odiseea dimineții
8,00 Matinal de vacanță
9,00 Năzdrăvăniile fraților Kratt - s.
9,30 Vacanță în stil mare
11,00 Surprize, surprize - rel.
13,00 Teleenciclopedia - rel.
14,00 Jurnalul de prânz
14,30 Pro patria
15,30 Kronika
16,50 Festivalul Ustu-roiului
17,40 Dragon Ball Z - d.a.
18,05 Dragoste și răzbunare - s.
19,00 Jurnal. Meteo. Sport
19,45 Corect Show!
20,00 Dincolo de hartă
20,30 Agenția - s.
21,30 A.P.T.R. 2003. Gala Premiilor Naționale de Televiziune
22,50 Euro Police - R.R.
23,10 Jurnalul de noapte
23,40 Profesioniștii
0,40 Țapul ispășitor - thriller, '98
2,30 Jurnal - rel.
3,15 A.P.T.R. 2003 - rel.
4,25 Profesioniștii - rel.

TVR 2

8,05 Miracole - rel.
9,00 Documentar
9,30 Des. animate
10,00 Film puzzle - rel.
11,15 Triptic
12,00 Hipopotamii
13,00 Știri
13,15 Patrimoniu românesc
13,45 Desene animate
15,00 Primul pas
16,00 Tineri și îndrăgostiți - s.
17,00 EVAntai
17,30 Vara cu noi
18,30 Știri regionale
19,00 Poveștile Dunării
19,15 Saint-Tropez - s.
20,15 Miracole - s.
21,15 Prim-plan
21,30 Telejurnal
22,00 Sport plus
23,00 Luptătorii anului 2009 - f. SUA
0,30 Aleea cu ghimpi - rel.
0,45 Prim-plan - rel.
1,00 Saint-Tropez - rel.
1,50 Documentar - rel.

PRO TV

7,00 Teo - rel.
7,55 Știri vesele cu Dan Bordeianu
8,00 Știrile Pro TV - Ziarul dimineții tale
9,00 Tânăr și neliniștit - s.
10,45 Smallville - s.
11,45 Învățați engleza cu Victor
12,00 Capcana timpului - s.
12,55 Știrile Pro TV
13,30 Părinți și copii - s.
14,30 Te iubesc - s.
16,00 (AP) Tânăr și neliniștit - s.
17,00 Știrile Pro TV
18,00 (AP) Tânăr și neliniștit - s.
19,00 Știrile Pro TV * Sport * Vremea
20,00 Sub semnul trecutului - dramă, SUA, 1996 (12)
22,00 Leana & Costel (12)
22,30 (AP) Familia Bundy - s.
23,00 Știrile Pro TV
23,45 Destin la indigo - dramă, SUA, 1995 (12)
1,45 Parteneri în slujba legii - s. (12)
2,15 Știrile Pro Tv
2,30 Învățați engleza cu Victor
3,00 Moarte la Los Angeles - dramă/thriller SUA, 1992 (12)
5,00 Părinți și copii - s. rel.
6,00 Te iubesc - s. rel.

TV ACASĂ

6,00 Luz Maria - s., rel.
7,45 Învață franceză cu Victor - rel.
8,00 Dragoste și putere - s.
8,15 Desene animate
8,30 Învață engleză cu Victor - rel.
9,00 Juana - s., rel.
10,15 Pisica sălbatică - s., rel.
12,15 Răzbunarea - s., rel.
13,15 Învață franceza cu Victor
13,40 Secretul iubirii - rel.
16,00 (AP) Salome - s.
17,00 (AP) Dragoste și putere - s.
17,30 Povestiri adevărate
18,00 Rețeta de acasă
18,10 (AP) Cealaltă femeie - s.
19,00 (AP) Perla, cărările iubirii - s.
19,30 Povestiri adevărate * Vremea de acasă
20,00 (AP) Pisica sălbatică - s.
* Vremea de acasă
21,00 (AP) De 3x femeie
22,00 (AP) Juana - s.
23,00 5 shopping
23,05 Răzbunarea - s. (AP)
0,00 Povestiri adevărate - rel.
0,30 Învață franceza cu Victor - rel.
0,45 (AP) Salome - s., rel.
1,30 (AP) Seducție - s.
2,15 Amor de câțel - s.
3,00 De 3x femeie - rel.
4,00 Învață engleza cu Victor - rel.
4,15 Cu dădaca în bucătărie - rel.
5,30 Povești adevărate - rel.

HBO HBO

8,00 Dansatoarele - dramă, 2002'
9,30 Pokemon - animație, Japonia, 2000
11,15 Hollywood necenzurat: Jack Nicholson
11,45 Cum a furat Grinch Crăciunul - 2000
13,35 Semnale de fum - dramă, 1998 (12)
15,05 Cântec de libertate - darmă, 2000 (12)
17,05 În brațele străinilor - doc. Anglia, 2000 (12)
19,05 Dansatoarele - dramă, 2002
20,30 Pe platourile de filmare
21,00 Partenerii - thriller, Canada, 2002 (12)
22,30 Totul despre sex - s. (16)
23,30 Casa de sticlă - thriller, 2001 (16)
1,15 Ultimul erou - acț., 2002 (16)

PRIMA TV

7,00 Orizonturi europene
7,30 Dog Show
8,00 Video Star
11,30 Detectivi de elită - s.
12,30 Vânătoarea comorilor - s.
13,30 (AP) Luna sălbatică - s.
14,30 Prietene și rivale - s.
16,00 (AP) Călătorii în lumi paralele - s.
16,45 Big Brother - Fratele cel mare. Camera secretelor
17,00 Focus 5
17,30 Copiii spun lucruri strășnite 2002
17,42 Rețeta zilei
17,45 Cronica cârcotașilor
19,00 Focus 7
20,00 Teroare în munți - act., SUA, '99
22,00 Noaptea devreme
23,00 Focus plus
23,30 Dosarele FBI - doc.
0,20 Clubbing Show
0,25 Clip Art - rel.
0,30 Călătorii în lumi paralele - s., rel.
1,30 Chat TV.

ANTENA 1-TV ARAD

6,00 7 zile Arad (retrospectiva știrilor locale) - rel.
7,00 Observator * Sport
8,00 MacGyver - rel.
9,00 Dragoste cu obstacole - s.
10,00 Calea Misterelor - s., rel.
11,00 Milagros - s.
12,00 Lanțul amintirilor - rel.
13,00 Știrile amiezii
15,00 Îngerii lui Charlie - s.
16,00 Magazin sportiv
16,30 Știri Arad * Sport * Meteo
17,00 Știri
17,20 Yago - s.
19,00 Observator * Sport * Meteo
20,00 (AP) Unda de șoc - f. SUA, 1999
22,00 Observator
22,30 Știri Arad
22,45 Eu, tu și tăticu - s.
23,00 Cele mai hazlii animale ale planetei - s-
23,30 Înscenarea - f. SUA, 1999
1,00 As If - s.
1,30 Observator - rel.
2,30 Milagros - rel.
3,30 Yago - rel.
5,30 As If - rel.

TV RCS

9,00 Divertisment
9,30 Retrospectiva 7x7 - rel.
10,15 Tradiții și folclor
10,30 Cum să-mi îngrijesc câinele - doc.
11,15 Trei destine - s.
12,00 Centura lui Orion - film (AP)
13,30 Radical Power - s.
14,00 Documentar
14,30 Trei destine - s.
15,15 Vivat copilăria - rel.
16,30 Curro Jimenez - doc.
17,30 Știrile RCS 1
18,10 Videoclipuri
18,15 Autobiografia lui Gordon L. - film (AP)
19,45 Lumea adâncurilor - doc.
20,00 Documentar
20,45 Em. Sic - informativ
21,00 Microb - emisiune sportivă
22,00 Știrile RCS
22,40 Videoclipuri
22,45 Secretul fotomodelului - film (16)
24,00 Închiderea programului

B1 TV

7,25 Calendar ecumenic
7,30 Economia - rel.
8,30 Știri
9,00 Viața dimineața
11,00 BH, 90210 - rel.
12,00 Fan X
13,00 Duminica la prânz - rel.
14,00 La limită
15,00 Ne privește
16,30 Telenovelă - s.
17,00 Vacanța în direct
18,00 Știri
18,45 Max It
19,00 Beverly Hills, 90210 - s.
20,00 Știri
20,30 Moștenirea familiei Guldenburg - s.
21,30 Film
23,00 Trenul vieții
0,30 Vacanța în direct
2,10 Știri
2,30 Nașul - rel.

TELE 7 ABC

10,00 Aqua Viva
10,30 Calea, adevărul, viața - rel.
12,00 Ocolul Pământului cu farfuria plină - rel.
13,00 În căutarea Cenușăresei - s., rel.
14,00 Hollywood - reversul medaliei
15,00 Mapamond creștin - rel.
15,30 Păstorul cel bun - rel.
17,00 Istoria civilizației - rel.
18,00 Pe strada felinarelor sparte - s.
18,45 Vacanțe de pomină
19,20 Șapte știri
19,55 Pronosport
20,00 Comorile zăpezii
23,00 Șapte știri
23,30 Ochii nopții - rel.

REALITATEA TV

7,00 Jurnal
7,15 Trezirea la realitate
10,00 Știri
10,05 Istoria unei vieți
11,00 Jurnal
12,15 În fața națiunii
14,00 Știri
14,15 Bătălia pentru România
16,00 Jurnal
17,15 SportMania
18,00 Știri
18,15 În centrul atenției
19,00 Jurnal
20,15 Cafeneaua artelor
21,00 Jurnal
21,45 În fața națiunii
23,15 Bătălia pentru România
1,00 Știri

Redacția Adevărul nu își asumă răspunderea pentru modificările ulterioare intervenite în programele TV

Caius Parpală - la Bruxelles

Președintele Consiliului Județean Arad, Caius Parpală a plecat ieri la Bruxelles la invitația lui Michel Barnier, comisar european pentru dezvoltarea regională. Caius Parpală va participa la o conferință cu subiectul **Coeziune și constituție: rolul și responsabilitățile regiunilor.**

La conferință participă președinții de regiuni din țările membre ale UE, ai țărilor care vor adera în 2004 la UE și președinții de regiuni ai țărilor candidate, printre care și România. Precizăm că președintele CJ Arad este și președinte al Agenției de Dezvoltare Regională V Vest.

La conferința de la Bruxelles vor participa și alți comisari europeni, iar cuvântul de închidere a lucrărilor confe-rinței va fi rostit de Romano Prodi.

Mai precizăm că, fiind plecat la Bruxelles, președintele CJ Arad nu va putea participa la întâlnirea autorităților locale arădene cu Jonathan Scheele.

I. IERCAN

Din previziunile lui Lelik:

PSM va intra în Parlament, dar...

După o lungă perioadă de timp în care au fost mai secretoși decât CIA și KGB la un loc, liderii de la centru ai PSM și-au dat, la ședința Comitetului Director, desfășurată sâmbătă la București, arama pe față: PSM-ul va fuziona prin absorție cu PSD.

Mihai Lelik, președintele PSM Arad, care a participat la ședință, s-a abținut de la orice declarații, spunându-ne doar că marți va avea loc, la București, Plenara Comitetului Național (alcătuit din 149 de persoane), care va lua în discuție fuziunea cu PSD. Dacă se va aproba (lucru aproape sigur), vor fi alcătuite comisiile de negociere a protocolului de fuziune. Încă nu se știe care va fi procedura la nivelul județelor, aceasta urmând a fi stabilită la centru. Mai multe amănunte vor fi cunoscute, probabil, după Consiliul Național de miercuri al PSD, la care se va anunța absorția PSM.

Mai în glumă, mai în serios, se vor adeveri „previziunile" lui Mihai Lelik, care a spus în repetate rânduri că „sub o formă sau alta, socialiștii vor fi în Parlament".

S. TODOCA

Averile aleșilor locali din Pilu

SUR MOISĂ - primar
Terenuri: agricol - 2,46 ha (1991)

CORDOȘ AXENIE - viceprimar
Terenuri: agricol - 2,5 ha (1992)
Clădiri: o casă de locuit (1992); jumătate dintr-un spațiu comercial (1997)
Mașini: două Dacii 1300 (1980, 1997); o Dacie 1310 (1987); o remorcă Padiș 500 (1995); un tractor U650 (1993)

SCUTURICI PARAMON - secretar
Terenuri: agricol - 0,5 ha (1992)
Clădiri: un apartament
Mașini: Dacia 1310 (1999)

DRAGOȘ NELA MINODORA - referent
Clădiri: un apartament (2000)

DRÂMBE FLOARE - consilier local
Terenuri: agricol - 10,38 ha (1992), intravilan - 0,20 ha (1992)
Clădiri: o casă de locuit (1990); o treime dintr-un spațiu comercial (2002)
Mașini: Dacia 1310, o remorcă Padiș 500

GRÂU MARIA - consilier local
Terenuri: agricol - 2,25 ha (1990)
Clădiri: un apartament (1986)
Mașini: Renault (1970)

IRIMIE VIOREL - consilier local
Terenuri: agricol - 2,00 ha (1991)
Clădiri: apartament (1992), o casă de locuit (2002)
Mașini: Dacia Nova (2000), Lada 1500 (1982)
Alte precizări: un cabinet medical veterinar în comună

JIGĂU MIRON - consilier local
Terenuri: agricol - 3,80 ha (1990)
Clădiri: o casă de locuit (1973)

OLTEAN CONSTANTIN - consilier local
Mașini: Dacia 1300 (1987)

POPA ARVAȘ IOAN - consilier loal
Terenuri: agricol - 0,50 ha (1991)
Mașini: Dacia 1300 (1986)

POPMARC IOAN - consilier local
Terenuri: agricol - 27 ha (1992-1998), intravilan - 0,80 ha (1980-1998)
Clădiri: un apartament (1995); două case de locuit (1985, 1995), un spațiu comercial (1997)
Mașini: Mercedes (1994)

SABĂU VIOREL - consilier local
Terenuri: agricol - 8,87 ha (2003), intravilane - 0,57 (1993)
Clădiri: apartament (1990), o casă de locuit (1992)
Mașini: Dacia 1310 (1991), semiremorcă Padiș 500 (1988)

SCHRIFFERT ANDREI - consilier local
Terenuri: agricol - 40.000 mp (1995)
Clădiri: jumătate dintr-o casă de locuit (1980), o treime dintr-un spațiu comercial (2002)
Mașini: Dacia 1310 (1989), o remorcă Padiș 500 (1991)

TĂTAR EUGEN - consilier local
Terenuri: agricol - 1 ha (1991)
Clădiri: apartament (1997), jumătate dintr-o casă de locuit (1998)
Mașini: Ford (1997), Dacia 1310 (2001).

A consemnat
S. AMBRUȘ

PD a organizat

Adunare populară la Hășmaș

În week-end, o delegație a PD Arad, alcătuită din vicepreședinții Gheorghe Falcă, Ioan Gurban și Gheorghe Bănățean, s-a deplasat la Hălmagiu și Hășmaș. După întâlnirea cu organizația Hălmagiu, la invitația viceprimarului Ioan Budugan (PD), cei trei au participat la nedeia de la Șortoc. La organizația Hășmaș, delegația a supervizat alegerile, după care, în cadrul unei adunări populare, a discutat cu cetățenii. Aceștia s-au plâns de lipsa subvențiilor pentru agricultură, în acest domeniu fiind un adevărat dezastru.

S. TODOCA

Țărăniștii din Lipova s-au școlit după model francez

La sfârșitul săptămânii trecute, liderii organizației PNȚCD Lipova au fost pregătiți, în cadrul unui seminar, pentru viitoarele alegeri. Lucrările au fost conduse de către Eugen Rațiu, simpatizant al PNȚCD, membru delegat al Comitetului Românilor de Pretutindeni din Franța.

Conform celor declarate de către Alexandru Nistor, președinte al PNȚCD Lipova, discuțiile s-au axat în principal pe alegerile electorale locale și generale. O altă problemă abordată a fost cea legată de viitorul partidului țărănesc. La acest capitol, Eugen Rațiu le-a prezentat celor prezenți proiecte și strategii pentru relansarea acestei formațiuni politice.

Tot la sfârșitul săptămânii, președintele PNȚCD Arad, Claudiu Cristea și consilierul municipal, Mladin Nicolae s-au întâlnit cu organizația țărănistă din cartierul Pârneava-Alfa.

D. A.

Parlamentarii arădeni în vacanță: astăzi – deputatul Nicu Cojocaru

Întâlniri cu organizațiile locale

Pentru Nicu Cojocaru, deputat al PUR Arad, concediul parlamentar nu există, cel puțin declarativ, având mai multe proiecte organizatorice de finalizat. Domnia-sa a precizat că își va dedica vacanța parlamentară deplasărilor în teritoriu.

„Nu se pune problema unui concediu"

Deputatul Cojocaru ne-a declarat următoarele: **„Abia am așteptat să am câteva săptămâni libere din punct de vedere al activității parlamentare, pentru a-mi dedica munca organizației PUR pe municipiu și județ, având în vedere că se apropie alegerile locale. Voi avea, împreună cu conducerea organizației județene, întâlniri cu organizațiile locale, întâlniri pentru desemnarea candidaților la funcțiile de primari și consilieri locali. Nu se pune problema unui concediu. Dimpotrivă, voi merge în teritoriu, unde mă voi întâlni și cu cei care mi s-au adresat pentru diverse probleme".**

Cojocaru ne-a mai spus că va avea activitate și în cadrul Biroului Național al Partidului Umanist. **„La nivel central, activitatea Biroului UR va fi intensă, având în agendă acțiuni, în care sunt implicat direct".**

În ceea ce ne privește, suntem siguri că domnul deputat, care este un pescar înrăit, va reuși, printre „picături", să se relaxeze pe malul gârlei.

DANIEL ALBU

OSCE are în vedere trimiterea unei forțe de pace în R. Moldova

Președintele Organizației pentru Securitate și Cooperare în Europa (OSCE), ministrul olandez de Externe, Jaap de Hoop Scheffer, a cerut, sâmbata, trimiterea de forțe de menținere a păcii în Republica Moldova, dacă autoritățile de la Chișinău și Tiraspol ajung la un acord politic, relatează AFP.

"Dorim o soluție politică pentru Moldova. Dacă se ajunge la această soluție, trebuie să supraveghem aplicarea acordului cu o forță de menținere a păcii de mici dimensiuni, dotată cu armament ușor", a declarat purtătorul de cuvânt al lui Hoop Scheffer, Stella Ronner.

Guenter Verheugen susține crearea unei armate europene

Comisarul european pentru Extindere, Guenter Verheugen, a pledat, sîmbata, pentru "dezvoltarea capacităților militare proprii" ale Uniunii Europene, relatează AFP, citînd presa germană.

"Greutatea noastră, care este din ce în ce mai mare, cere dezvoltarea unor capacități militare proprii", a spus el, într-un interviu acordat cotidianului Berliner Zeitung, precizînd că se exprima în calitate de "cetățean european".

"Putem începe prin cercetare și aprovizionare militare comune. Vom vedea apoi dacă aceasta poate duce, într-o zi, la crearea unei armate comune", a adăugat el. "Fac parte dintre cei care cred că acesta ar fi un lucru bun", a mai spus Verheugen.

Modelul românesc

(Urmare din pagina 1)

Nimic din ceea ce românii nu vor, ungurii transilvani nu le pot impune prin mijloace de forță. Occidentul, pe a cărui presiune au mizat în disputele cu noi, a sfârșit prin a-i lăsa din brațe, luându-le și biberonul. Dacă vor drepturi, atunci în Parlamentul de la București trebuie să le ceară, iar dacă vor statuie reamplasată la Arad, de la Consiliul Local Municipal. Ceea ce s-a și întâmplat atât în Parlament - unde li s-au acordat drepturi importante încât România este citată adeseori ca model de rezolvare a problemelor etnice chiar de către dascălii noștri din Occident - cât și în Consiliul Local Arad, care a aprobat amplasamentul pentru controversata statuie pompos numită a „Libertății". Au aprobat românii majoritari, pentru că aceasta le-a fost voința și nu pentru că jandarmii cu pană de cocoș la pălărie le-ar fi stat cu țeava puștii în coastă. Arădenii sunt oameni pașnici și înțelepți, îngăduitori cu alte seminții conlocuitoare. Toleranți și chiar generoși. Ei nu au uitat nici astăzi grozăviile și crimele abominabile comise de acei generali revoluționari ai căror statui vor fi ridicate din nou pe șoclu, dar au considerat, în chip de înțelepți, că de dragul viitorului euroatlantic comun, trebuie oblojite suferințele trecutului.

La opt decenii de ani de la demolarea ordonată de guvernul liberal al României, statuia ungurească se va întrupa din nou, de astă dată în Piața Pompierilor din Arad, mărturie a spiritului de reconciliere și toleranță caracteristic poporul nostru. Aș vrea să spun că perspectiva reamplasării statuii cu pricina nu generează asemenea trăiri în sufletele tuturor românilor. Așa cum ei au un Katona Adam în secuime, care se dedă la provocări împotriva statului național român, ori un Tokes pus mai mereu pe incitare la ura între populația maghiară minoritară și majoritatea autohtonilor, noi românii avem la rândul nostru naționaliști gata să pună mâna pe ciomag.

Prin scrisori și telefoanele primite zilnic, aceștia ne îndeamnă să scriem că nu trebuie suferită nici o umilință în plus din partea ungurimii. Ei nu vor în ruptul capului să audă despre proiectul de amenajare a pieței pompierilor, dar glasul lor nu este ascultat. Și nici nu cred că trebuie să mai fie ascultați nici acești patrioți de ocazie, dar nici ai lor!

Le permitem să ridice din nou statuia, pentru că ne este mai scumpă armonia socială dintre noi și minoritățile etnice și nu pentru că am fi fost obligați de cineva, așa cum încearcă ei să sugereze. Aroganța lor istorică nu ne mai impresionează câtuși de puțin. Suntem conștienți că Europa Unită nu ar accepta în sânul ei capete înfierbântate, nici de o parte, dar nici de alta. Asta trebuie să înțelegem cu toții, dacă vrem să avem un viitor comun în prosperitate.

Un ochi râde, celălalt plânge

În Centru, curățenie ca-n Occident, la periferie... lumea a treia!

De când a preluat activitatea de curățenie stradală, firma constănțeană POLARIS M a dovedit că lucrează într-un mod profesionist. În două luni de zile, a schimbat fața celor 180 de străzi din Arad pe care Primăria le-a trasat sarcina să le facă lună și bec. După ce au ridicat sute de tone de praf zile în șir, POLARIS M a demarat etapa a doua a acțiunii și anume măturatul și spălatul străzilor. Miile de arădeni care au avut norocul să locuiască pe vreuna din cele 180 de străzi s-au arătat încântați de profesionalismul firmei care, nu numai că lasă curat în urma sa, dar mai lucrează și noaptea pentru a nu conturba traficul și liniștea arădenilor. Și a venit și a treia etapă din planul POLARIS, care a schimbat nu doar fața, ci și mirosul străzilor! Asta pentru că, de vineri se spală străzile cu detergent, la fel cum se întâmplă în Occident!

Nici această noutate absolută nu a rămas fără ecou. Dar, trebuie să recunoaștem faptul că un ochi râde iar celălalt plânge, mai ales după cei ascultați pe oamenii din cartierele Aradului care n-au avut șansa să fie prinși în planurile Primăriei Arad. „Și noi plătim taxa specială de Salubritate. De ce să nu beneficiem de aceleași servicii ca și arădenii care stau în zona centrală, de exemplu? Dacă nu vă gândiți la aspectul străzilor, la faptul că plătim un serviciu, în speță Salubritatea, de care nu beneficiem, atunci gândiți-vă măcar la sănătatea noastră și a copiilor noștri. Asta pentru că tomberoanele și containerele neridicate la timp, plus mormanele de gunoaie aruncate la întâmplare reprezintă adevărate focare de infecție pe căldurile acestea sufocante".

Privind spre instantaneele surprinse în diferite zone, nu poți să contești adevărul celor exprimate de „mărginașii" Aradului.

Tocmai de aceea, Primăria Arad are cel puțin o obligație morală, nu mai amintim de cea contractuală, ca să ia toate măsurile pentru a avea „un oraș (întreg) mai curat".

NICOLAE OPREAN
Foto: ȘTEFAN MATYAȘ

De la o fuziune

Accente

Știrea că PSD va absorbi prin fuziune Partidul Socialist al Muncii nu a făcut și nu va face valuri de nici un fel. Fiindcă, cine n-o știe?, PSM nu mai reprezintă astăzi nimic. Mulți români nici n-ar putea răspunde la o eventuală întrebare de genul „Mai există PSM?", ca să nu mai vorbesc că nici un procent din populația României nu știe cine este președintele acestui partid (îl cheamă Ioan Sassu). Prin urmare fuziunea nu este o lovitură de piață politică pentru PSD-ul lui Năstase, ci apare mai curând ca o acțiune de asanare sanitară, de igienizare a scenei politice. Pentru PSM, sigur, înseamnă mai mult - o ieșire cât de cât elegantă din viața politică.

Scurta istorie a PSM este plină de învățăminte. Fără să fi avut o doctrină foarte clară, fără ca românii să o cunoască (dar, haideți să fim sinceri, pe câți români îi interesează ce este o doctrină și ce ne spune aceasta?), PSM a crescut peste noapte, ca în poveste, ajungând să aibă parlamentari și chiar să participe la guvernare, în cadrul alianței pe care unii au numit-o „patrulaterul roșu", alături de PDSR, PRM și PUNR. A fost vorba, înțelegem astăzi, de o creștere nesănătoasă. Și tot astăzi realizăm și mai bine că PSM a însemnat, la momentul lansării sale, Ilie Verdeț. Prin Verdeț, fie-i țărâna ușoară!, românii, o anumită categorie a lor, au găsit un reper, o busolă cu care să se orienteze în zăpăceala acelui început de democrație. Fiind deja un nume, încă din epoca lui Ceaușescu, Verdeț a atras spre el pe cei care nu-l vedeau cu ochi buni pe Iliescu, dar care nu și-ar fi găsit loc nici la liberali, țărăniști etc., pentru că aveau gândirea croită „pe stânga", pur și simplu. Că PSM a însemnat (mai curând) Ilie Verdeț, o demonstrează evoluția acestui partid. Cu Verdeț s-a născut și cu el a murit. Dacă acceptăm acest lucru, atunci trebuie să-l acceptăm și pe următorul: o personalitate puternică poate ridica un partid din nimic, dar un partid ridicat din nimic poate pieri la fel de ușor, de repede, dacă urmașii, „moștenitorii" la tronul partidului sunt oameni șterși, fără mesaj. Nu doar scurta istorie a PSM oferă argumente în acest sens, ci și cea a PUNR, care după plecarea lui Funar n-a mai însemnat aproape nimic. Dar putem foarte bine să încercăm un exercițiu de imaginație, pornind de la o întrebare simplă: ce-ar fi, cum ar fi, cum ar evolua, cât ar mai dăinui PRM fără Corneliu Vadim Tudor.

În loc de concluzie, este importantă personalitatea șefului de partid, dar când partidul trăiește doar prin ea, va trăi cât trăiește și acea personalitate. PSM este un exemplu.

TRISTAN MIHUȚA

Cărți noi la editura Niculescu

George Lăzărescu, **Dicționar italian-român, român-italian**

Editate în format mic, cele două dicționare sunt alcătuite cu scopul de a oferi, tuturor celor interesați, un instrument util și eficient pentru înțelegerea textelor și conversațiilor uzuale. Cuvintele selectate alcătuiesc un corpus de bază, indispensabil pentru comunicarea eficace și pentru procesul de aprofundare a limbii italiene.

*

Maria Brătescu, **Dicționar român-francez, francez-român**

Apărute în același tip de format, dicționarele realizate de Maria Brătescu oferă celor interesați posibilitatea de a-și însuși vocabularul de bază, indispensabil în procesul comunicării scrise și orale în limba franceză modernă. Volumele cuprind aproximativ 15000 de cuvinte și expresii din fondul lexical al acestei limbi.

*

Pedro Alvarez Olaneta, Trinidad Bonachera Alvarez, **Vocabularul tematic fundamental al limbii spaniole**

Fie că limba spaniolă e doar o pasiune sau e o necesitate profesională, fie că nivelul de studiu este elementar sau superior, lucrarea se constituie, pentru cei ce o consultă, într-un manual dar și într-un ghid plin de informații actuale. Majoritatea cuvintelor sunt prezentate în contexte de utilizare, ceea ce înlesnește munca de documentare. De asemenea, se pune accent pe deosebirile între spaniola iberică și cea latinoamericană.

*

Michel Marcheteau, Jean-Pierre Berman, Michel Savio, **Engleza comercială în 40 de lecții**

Lucrarea este o inițiere în limbajul întreprinderii și al muncii în general, adresându-se tuturor celor care au studiat sau sunt pe cale să își însușească limba engleză. Cele 40 de lecții tratează diverse aspecte ale lumii afacerilor, iar testele propuse permit autoevaluarea cunoștințelor și progreselor realizate.

*

Betty Thorton, **Cele 14 chei ale fericirii**

De-a lungul timpului, filosofi, gânditori, poeți sau oameni de rând au încercat să explice fericirea. Dacă însă e pe deplin dovedit că, prin complexitate, ea scapă unei definiri lapidare, autoarea propune câteva „chei" potrivite pentru a accede la sensul acesteia.

*

Ben Murphy, **Să gândim pozitiv**

Autorul cărții propune cititorilor o discuție despre încredere, influență și integritate. Discursul este un ghid despre modul cum funcționează puterea de persuasiune, forța de seducție, influența asupra altora. Capitolele cărții sunt structurate pentru a oferi tot atâtea sfaturi despre buna gestionare a propriei existențe, volumul oferind, la final, și un corpus de 100 de sfaturi practice și concluzii vizând situații existențiale frecvente.

*

Magda Stan, Cristian Vornicu, **Dicționar - 101 personalități și evenimente istorice**

În cuprinsul dicționarului sunt reunite biografiile a 101 personalități care s-au afirmat în plan politic și militar, dar și 101 evenimente care au avut o influență deosebită asupra configurației istorice a lumii. Lucrarea se adresează tuturor celor pasionați de istorie.

*

V.P:Borovicka, **Dosare ale poliției învăluite în mister**

Cartea prezintă mai multe cazuri reale, cunoscute sau nu, rămase până astăzi neelucidate. Dispariții misterioase, erori de răsunet ale justiției engleze, moartea cel puțin suspectă a papei Ioan Paul I sunt doar câteva din problemele învăluite încă în mister, care oferă cititorului o lectură în același timp palpitantă și educativă.

SPERANȚA MILANCOVICI

Primim spre publicare,

Domnule Director,

În virtutea **Dreptului la replică,** ca urmare a apariției în paginile publicației, pe care cu onoare o conduceți, a materialului publicitar intitulat " Lipsă de profesionalism și onestitate" sub semnătura Biroului de Presă a Universității de Vest "Vasile Goldiș", Arad, în numărul de miercuri, 2 iulie 2003, vă rugăm să publicați următoarele:

Biroul Senatului Universității "Aurel Vlaicu" din Arad este profund indignat că în paginile ziarului "Adevărul", Universitatea "Vasile Goldiș", prin intermediul unui material publicitar - a se înțelege pentru care a plătit publicarea - încearcă să își refacă imaginea, publicând informații nu despre propria-i instituție, cum ar fi firesc, ci despre Universitatea "Aurel Vlaicu" din Arad.

Se știe foarte bine că una din cele mai mari afaceri din România postdecembristă este **învățământul superior privat. Universitatea de Vest "Vasile Goldiș" reprezintă un caz special în acest sens, ea continuând afacerea de succes a lui Dolphi Drimmer și a Universității Ecologice.**

Având 8000-9000 de studenți, de-a lungul celor 12 ani de existență, cu încasarea in medie a taxei de școlarizare de 490 dolari / Euro pe an, Universitatea "Vasile Goldiș" a realizat, în urma unui calcul pe care îl poate face oricine, peste 40 milioane de dolari / EURO, la care se adaugă dobânzile de rigoare. Articolul din "Agenda zilei" preciza că Universitatea "Vasile Goldiș" încasează **100 de miliarde de lei pe an, adică suma bugetului de venituri a județului Arad.**

Universitatea "Vasile Goldiș" a reprezentat un caz special și pentru că, în ciuda faptului că este particulară, adică banii intră în totalitate în buzunarele conducerii Universității - și este vorba de bani foarte mulți - a primit imobile de la statul român, pe care le-a cumpărat apoi pe nimic, le-a cosmetizat puțin și le-a evaluat apoi la sume astronomice.

În toate cazurile, Universitățile particulare din România au construit imobile impresionante, au făcut investiții uluitoare, în timp ce Universitatea "Vasile Goldiș", inventând în interes propriu conceptul de "universitate comunitară", și-a băgat banii în buzunare și a beneficiat de sprijinul oficialităților arădene. Toate partidele, de dreapta și de stânga, toți prefecții județului, aproape toți oficialii, au susținut necondiționat Universitatea "Vasile Goldiș".

Cu toate că este o universitate particulară, și astăzi ea mai solicită fonduri de la Consiliul Județean și Consiliul Local, cu toate că încasările realizate sunt enorme. În Fundația "Vasile Goldiș" au intrat la constituire, persoane și nu instituții, adică prefectul "X" , primarul "Y", etc., autorii documentației mai trăiesc și pot depune mărturie în acest sens în fața instanței.

Universitatea "Aurel Vlaicu" nu ar fi făcut aceste precizări niciodată, dacă nu ar fi asistat cu uimire la publicarea articolului publicitar al Universității "Vasile Goldiș care se referă strict la taxele percepute de Universitatea "Aurel Vlaicu".

Articolul publicat în "Agenda zilei" se referă la **taxa de licență de la Universitatea "Aurel Vlaicu" care este de 1 milion de lei la toate specializările, în timp ce la Universitatea "Vasile Goldiș" taxa de licență este de 8.630.775 lei, raportat la cursul valutar al zilei, adică 225 de Euro la care se adaugă 10 Euro pentru Foaia matricolă și Adeverința de absolvent, adică 235 de Euro, ceea ce înseamnă de 8 ori mai mult față de Universitatea "Aurel Vlaicu" .**

Este evident că taxele din învățământul particular nu pot fi comparate cu cele din învățământul de stat, astfel că Universitatea "Aurel Vlaicu" nu poate gândi încasarea de taxe pentru absențe, examen, eliberări de acte, etc. În plus, la Universitatea "Aurel Vlaicu" **bursele pentru anul universitar precedent au fost de aproximativ 6 miliarde de lei, adică 600 milioane lei/ lună,** burse acordate atât studenților bugetari cât și studenților cu taxă. Mai mult, studenții cu taxă pot trece pe locuri bugetare, potrivit Regulamentului elaborat de Liga Studenților din Universitatea "Aurel Vlaicu". Dacă adăugăm cele trei tipuri de burse: burse de studiu, burse de merit și burse sociale, reducerile la transport, locuri gratuite în tabere de odihnă și alte facilități, vedem beneficiile învățământului de stat.

Trebuie să subliniem că **fondurile universităților de stat sunt controlate sever și continuu de Curtea de Conturi și Ministrul Educației și Cercetării,** în timp ce universitățile particulare, între care și Universitatea "Vasile Goldiș", nu plătesc nici datoriile pe care le au către statul român, preferând ca banii să intre în propriile buzunare, ale conducerii Universității. Astfel, Universitatea "Vasile Goldiș" se află în proces cu statul român pentru neachitarea a 14 miliarde de lei, în timp ce universitățile de stat și deci și Universitatea "Aurel Vlaicu" sunt controlate sever și nici nu pot cheltui propriile fonduri fără aprobarea Ministerului Educației și Cercetării și a Ministerului Finanțelor Publice.

Ne-am referit la aspectele materiale (fonduri, taxe, etc.) pentru că Universitatea "Vasile Goldiș" a făcut un fapt cu totul reprobabil: și-a făcut publicitate, referindu-se la taxele percepute de Universitatea "Aurel Vlaicu".

Ceea ce trebuie subliniat, în primul rând, este preocuparea Universității "Aurel Vlaicu" pentru un învățământ de calitate, la standarde europene. Ar trebui să dea de gândit și să ridice profunde semne de întrebare, plecarea dascălilor de la Universitatea "Vasile Goldiș" la Universitatea "Aurel Vlaicu".

Oricâte articole publicitare ar publica Universitatea "Vasile Goldiș", oricât de tare se laudă, arădenii și nu numai ei, știu să opteze pentru învățământul de calitate.

Articolul publicat în **"Agenda zilei"** la care Universitatea "Vasile Goldiș" se referă putea fi urmat de un **Drept la replică în paginile aceluiași ziar.** Dar, "Agenda zilei", așa după cum ne-a precizat directorul ei, nu a fost solicitată să publice Dreptul la replică, în schimb acesta a fost publicat pe bani în cotidianul de mare tiraj "Adevărul", ceea ce demonstrează că Universitatea "Vasile Goldiș" și-a propus cu bună știință denigrarea instituției noastre de învățământ superior.

Universitatea "Aurel Vlaicu" nu a făcut niciodată referire la Universitatea "Vasile Goldiș" cu toate că ar fi foarte multe de spus și nu o va face nici de acum înainte dacă nu va fi vizată în mod direct.

BIROUL DE PRESĂ AL UNIVERSITĂȚII "AUREL VLAICU"

Printre stropi de ploaie și artificii

Arădenii și-au luat rămas bun de la KAISER FEST

O-ZONE lasă telefoanele și încep altă poveste

◆ *dialog cu ARSENIE, membru al trupei O-ZONE*

- Cum vă explicați succesul fulminant pe care îl aveți în ultima vreme în România?

- Muncim foarte mult, în prezent avem foarte, foarte mult de lucru, mai ales că trebuie să lansăm un album, care ne propunem să fie ceva nou și frumos. Asta ne stimulează în momentul de față.

- Aveți și recunoașterea MTV România, prin cele două premii pe care le-ați primit. V-ați așteptat la ele?

- Ne așteptam la „piesa anului", adică aici credeam că avem mai multe șanse. Mai puțin ne așteptam la „cea mai bună trupă dance". A fost extraordinar că am luat și al doilea premiu. Oricum, mulțumim fanilor. Suntem siguri că au votat mulți fani de ai noștri din Arad.

- În Republica Moldova v-ați păstrat fanii, legăturile, concertele?

- Daaaaa. Unul din cele mai active fan-cluburi este în Chișinău. Avem fani care ne sunt fani de patru ani deja, de când ne-am lansat. Este extraordinar.

- Ce aveți cu telefoanele în melodiile voastre?

- Nu avem nimic cu telefoanele. Telefonul în ziua de azi e o chestie vitală. Oamenii nu se despart de telefon nici la toaletă. Când ne-am propus o piesă de succes, căutam mai multe rime și așa a venit „alo", apoi „picasso". Nu avem nimic cu telefoanele. Asta e ultima piesă cu telefoanele.

- Următorul videoclip?

- Va apărea marți, miercuri pe MTV. Este „Dragostea din tei". Zicem noi este cel mai bun videoclip al nostru și finalul trilogiei.

- După care?

- După care începe o altă poveste. Nu ne mai legăm de telefoane, de călătorii în timp, vom începe o altă poveste.

Dialoguri festivaliere

MONICA de la CANDY nu vrea deocamdată carieră solo

- Trupa Candy a cunoscut multe schimbări în ceea ce privește componența. Cum te simți acuma, când cînți alături de Giulia?

- Mai bine. Ne simțim noi mai bine, iar fanii sunt mai numeroși.

- Îți propui să calci pe urmele ex-Candy-ei Claudia și să te lansezi într-o carieră solo?

- Probabil că dacă o să fie vorba de așa ceva nu o să fiu numai eu, o să fim amândouă, o să aibă fiecare cariera ei solo, dar asta peste ceva ani, nu acum.

- La ce să se aștepte fanii de la trupa Candy pe viitor?

- Păi în primul rând materialul pe care l-am lansat pe piața internațională și ... să ne susțină în continuare, pentru că avem mare nevoie.

Bârfe la o halbă de bere

Și ieri, în ultima zi a Festivalului Berii Kaiser, arădenii au „invadat" stadionul „Astra". În ciuda ploilor care au acompaniat anul acesta festivalul, seară de seară au fost prezenți peste 10.000 de spectatori. ✦ De remarcat că organizatorii au reușit să cosmetizeze stadionul în doar câteva zile. A fost montat inclusiv un gard nou. ✦ Cele mai aplaudate formații au fost Animal X, B.U.G. Mafia, O-Zone, Paraziții, Direcția 5, Hi-Q, Los Canos și Voltaj, chiar dacă pe parcursul recitalului câtorva formații ploua aproape torențial... ✦ Un comerciant inspirat vindea dintr-un microbus ... umbrele. În prima zi a reușit să valorifice aproape 70 , la 100.000 de lei bucata. ✦ Și marile corturi la care se vindea bere au fost foarte căutate pentru ... adăpost. Berea Kaiser la pahar (400 de grame) era 17.000 de lei, Silva, Ciuc și Golden Brau 12.000-13000 de lei. Micii se vindeau la prețuri între 10.000 și 13.000 de lei, iar frigăruile erau 35.000 de lei . Colacul secuiesc preparat sub ochii clientului era la mare trecere, deși costa 50.000 de lei. ✦ Un mic parc de distracții a făcut deliciul copiilor și pagubă părinților. Plăcerea câtorva minute de plimbare cu mașinuța putea fi obținută în schimbul unui jeton de 30.000 de lei. ✦ O țigancă mai în vârstă, vânzătoare de semințe, privea cu groază la caruselul cu beculețe colorate. „ Nici da gratisu nu m-aș sui acolo !", a exclamat piranda. ✦ Prețurile artiștilor prezenți la festival au fost destul de piperate în unele cazuri. Spre exemplu, se aude că manelista Carmen Șerban ar fi încasat, pentru mai puțin de o oră, 1.200 de dolari. ✦ Fetele de la Candy au venit la Arad cu grupul de dansatori. La fel ca și anul trecut, una dintre cele mai apaludate melodii interpretate de Candy a fost „ Nu ne place școala..." ✦ O-ZONE a declanșat o adevărată isterie la apariția pe scena festivalului arădean. „Dragostea din tei" a fost piesa de rezistență, chiar dacă e mai nouă. Au cântat în premieră balada „Oriunde ai fi" care va fi lansată abia în toamnă. Sutele de brichete aprinse în public și aplauzele au convins, piesa va fi sigur un succes. ✦ Cătălin Lăpușcă a fost într-o formă de zile mari, prezentând cu multă vervă în toate cele trei seri. ✦ Timișoreanul Pacha Man a avut un succes neașteptat de mare. ✦ Paraziții au avut și ei parte de ovațiile publicului. Deși ploua torențial, s-au găsit destui care să danseze la bustul gol pe melodiile lor. ✦ În curând Paraziții vor scoate o compilație pe care vor apărea mai multe formații. Printre ele și trupa arădeană R.A.S.A. ✦ Înainte să părăsească scena, Paraziții au cerut spectatorilor să-i huiduie pe Animal x și O-Zone care „sunt campionii playbackului" dar au avut cuvinte de laudă pentru Voltaj. ✦ Aceasta a fost de altfel cea mai aplaudată trupă. Publicul arădean a cântat minute în șir cu cei de la Voltaj. Atmosfera a fost fantastică la acest ultim recital din noaptea de sâmbătă. ✦ T.N.T. a cântat duminică din cauza unor probleme de transport. ✦ LOS CANOS a demonstrat că este o formație profesionistă, susținând un recital de excepție. ✦ Focurile de artificii au încheiat a cincea ediție a Festivalului Berii Kaiser. Una reușită, în ciuda vremii nefavorabile.

OLIMPIU BULZAN

CĂLIN de la VOLTAJ:

„Arădenii știu să se manifeste la un concert"

- Dacă e să credem ce ai spus publicului din seara asta de la Kaiser Fest, Aradul e unul din orașele favorite ale trupei Voltaj. Ce face atmosfera atât de specială la Arad?

- Felul în care publicul se manifestă. Și în seara asta: un stadion cu mâinile pe sus, un stadion cântând, e o senzație extraordinară. Știu, pur și simpu, să se manifeste la un concert.

- În alte părți cum e?

- La fel de bine, nu pot să spun că Aradul e cel mai iubit oraș sau care ne iubește cel mai mult. Peste tot e la fel de bine, dar întotdeauna ne place să venim aici.

- Următorul material discografic când va apărea?

- Noi ne-am dori ca în toamna asta, dar nu știm cât timp o să avem în vara asta să lucrăm la următorul nostru album, pentru că avem foarte multe concerte.

- Premiul MTV ce a însemnat pentru voi?

- Am fost tare surprinși, nu ne așteptam. Ca atare, pe mine m-a și prins pe undeva prin public, abia am reușit să ajung, am venit după colegii mei. Dar e o satisfacție că ni s-a dat acest premiu, „cea mai bună prestație live". Ne încântă foarte mult, pentru că pentru noi cele mai importante sunt concertele și relația cu publicul. Și dacă ei ne-au votat și le place ceea ce facem în concerte, pe noi ne bucură. Și cum am zis și atunci pe scenă, o mare parte din reușita unui spectacol Voltaj stă în ei. Așa că premiul ăsta li se datorează lor în primul rând.

DJ Project se aude și în Asia!

◆ *dialog cu DJ Gino Manzzotti, care alături de DJ Maxx formează DJ Project*

- Pe unde mai mixați?

- Noi numai ce am venit acuma din Germania. Au fost 23 de locații în toată Germania, cele mai celebre lanțuri de discoteci. Acuma mergem la mare, intrăm în studio...

- Cu alte cuvinte, nu aveți probleme să treceți granița în muzică...

- Melodia „Spune-mi tot ce vrei" a ieșit și pe o versiune engleză. Am avut norocul să apară la una din cele mai mari case de discuri din lume, unde a ieșit Scooter și ATB. Și am mai avut norocul să apărem pe 16 compilații, în lumea întreagă, până și în Asia.

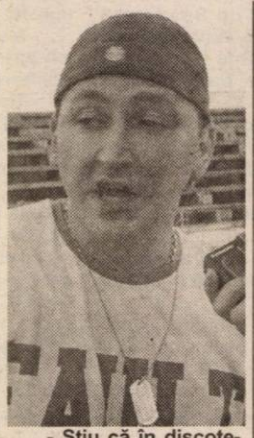

- Știu că în discotecile mari din Timișoara, au fost invitați DJ cunoscuți în toată lumea în muzica house. E meritul vostru?

- Numai meritul nostru, pentru că noi îi aducem. Ultimul spectacol, de care sunt chiar mândru, a fost ATB, în Park Place. De asta sunt chiar mândru, pentru că nu a reușit nimeni în România până acuma să îi aducă pe ATB.

- Cu ce voci feminine o să mai colaborați?

- Cu Alexandra. Acuma o să scoatem două-trei melodii cu Alexandra și poate va fi viitoarea noastră solistă.

Grupaj realizat de
CĂTĂLINA LATU

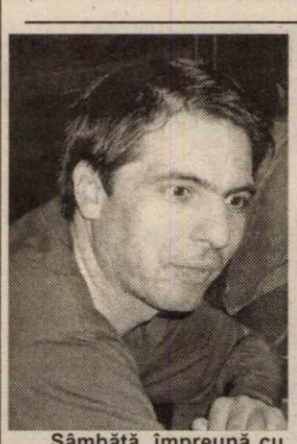

Sâmbătă, împreună cu pugilistul Leonard Doroftei ne-a vizitat la redacție și cunoscutul prezentator Dan Negru. Prilej pentru noi de a „bate palma" pentru o scurtă discuție...

„Aradul este singurul oraș din țară unde vin trupe străine"

◆ *cinci minute cu realizatorul de emisiuni T.V., DAN NEGRU*

- Dane, a fost vreun festival de la care să fii lipsit?

- Am fost pe la Arad nu doar cu această ocazie. Într-adevăr, nu a fost festival la care să nu fiu prezent. Am făcut parte din echipa de colaboratori care a pus bazele acestui spectacol.. Aradul este singurul oraș din țară unde vin trupe străine, un lucru ce merită menționat.

- Ești în vacanță?

- Da și nu. De luni voi pleca în Italia la o bursă de studii la televiziunea Rete 4 a lui Silvio Berlusconi, unde voi sta o lună și jumătate.

- Înseamnă că nu vei avea nici o emisiune estivală, nu?

- Așa este. Am câștigat bursa și am zis că e mai bine ca în vara aceasta să stau și să studiez.

- Pe micul ecran când te vom revedea cu o nouă emisiune?

- Pe la jumătatea lunii septembrie, dacă nu mai devreme. Voi avea o emisiune nouă, un nou format și nu va avea nici o legătură cu cele anterioare. Au fost tot felul de speculații prin ziare cum că voi pleca la alte posturi, dar vă asigur că nu este adevărat. Voi rămâne la Antena 1.

- Care dintre emisiunile „Academia Vedetelor", „Batem Palma" și „Marea Provocare" a prins, după părerea ta, cel mai bine la public?

- Opinile sunt împărțite. De exemplu, la „Batem Palma" am avut audiențe neașteptate, uluitoare chiar. Fiecare dintre ele a avut ca țintă alt public și am vrut să acaparăm cât mai multe segmente. La „Batem Palma" am avut în vedere oamenii de peste 30 de ani, pe care i-am ocolit la „Academia Vedetelor", care era pentru cei între 15-30 de ani. La „Marea Provocare" am luat mai mult în seamă copiii. Cu fiecare altă emisiune am încercat să cuprind o arie cât mai largă, dar cu diferite ocazii. Nu știu dacă am reușit sau ba.

- Cei de la Cronica Cârcotașilor au făcut de nenumărate ori haz de Marea Provocare. Cât de mult te deranjează că ești mereu luat în colimator?

- Unul dintre cei mai buni prieteni ai mei din lumea televiziunii este Șerban Huidu, cu care îmi petrec des timpul liber. Acest lucru cred că spune totul.

A consemnat
ADELA CIOLOCOI

Fotografii realizate de
ȘTEFAN MATYAȘ

Invitatul nostru

„Sunt fericit că am putut aduce un strop de bucurie în sufletele oamenilor, într-o lume plină de griji și greutăți"

afirmă LEONARD DOROFTEI, campion mondial la box profesionist

(Urmare din pagina 1)

- Leonard, cum ți se pare Aradul? Ce părere ai despre acest festival?

- Ar trebui, în primul rând, să mă duc la Primărie și să fac o cerere pentru o bucată de pământ. Îmi place foarte mult Aradul. Este un oraș extraordinar, curat, diferit de ce avem noi în cealaltă parte a țării. M-am simțit bine și datorită faptului că la Hotelul Residence (patron Nicu Blaga) am beneficiat de condiții de cazare și masă la superlativ. Cât privește festivalul - a fost o reușită. M-a impresionat atmosfera, reacția oamenilor prezenți. Nu mă așteptam să fiu astfel primit. Arădenii au reacționat ca niște adevărați iubitori ai sportului.

- Se pare că vrei să te lansezi și în muzică...

- Nu, nu mă lansez în muzică. Sunt alături de cei care cântă pentru că nouă, sportivilor, ne place muzica. Ne ajută să ne concentrăm mai bine atunci când ne antrenăm.

- Am înțeles că ai devenit președinte de onoare al Asociației Române Antidrog. Ce te-a determinat să te implici în această luptă împotriva drogurilor?

- În afară de faptul că sunt campion sunt părinte. Asta m-a făcut să fiu acolo, alături de ei. Cu toții vrem să luptăm împotriva drogurilor.

- Unde e mai ușor, pe scenă sau în ring?

- În ring, fără dubii. Acolo mă simt cel mai bine. Fac acest lucru de 18 ani.

- Atunci să ne întoarcem în ring, acolo unde ești suveran. Ai trecut peste șocul deciziei rușinoase din meciul cu Spadafora?

- Sigur că da. Încă de a doua zi mă gândeam la viitor. Ați văzut cu toții ce se întâmplă dacă nu ești de-al lor.

- Managerul tău, Yvon Michael, ți-a prezentat următorul adversar- panamezul Miguel Calist. Sunt șanse ca meciul pentru titlul mondial la categoria ușoară să aibă loc în România?

- Sunt doar idei, nu este nimic bătut în cuie. Când mă voi întoarce la Montreal mi se va prezenta programul și trebuie să decid, doar eu sunt campionul.

- Nu ți se pare că Spadafora a trecut intenționat la o categorie superioară pentru a scăpa de pumnii tăi?

- Probabil că s-a simțit rușinat după acel meci și s-a gândit să treacă la o categorie superioară. E treaba lui...

- Între cele două războaie am avut mai mulți campioni europeni la profesioniști. Cel mai valoros a fost Lucian Popescu, care a câștigat titlurile la trei categorii de greutate. Dacă ai schimba categoria, crezi că ai mai putea cuceri „centura cu diamante"?

- În viața mea sportivă am trecut prin mai multe categorii, unde am fost întotdeauna campion. De la cel național până la cel mondial. Acum, ca profesionist, am arătat ce pot. Am atacat cea de-a doua versiune a categoriei mele. Pur și simplu nu am fost lăsat să iau centura. Și acest lucru s-a întâmplat în America, acolo unde boxul profesionist e la el acasă, nu în Europa.

- Ai spus că meciul cu Spadafora poate fi ultimul din carieră. Acum spui că poate cu panamezul Calist te lupți pentru ultima oară. Chiar te bate gândul retragerii?

- Până acum m-am gândit doar la carieră, acum trebuie să mă gândesc și la mine, ca om. Fără bani, orice carieră înseamnă doar ziare și televiziune. Mai târziu, peste o lună, când apare altul cu performanțe mai bune ești de domeniul trecutului.

- Bănuim că vrei să devii antrenor. Crezi că prin mâna ta va reuși să treacă un viitor campion de talia ta?

-De18 ani sunt boxer, asta fac cel mai bine. O să rămân în box pentru că aici e lumea mea. Dacă voi reuși să ajut alți sportivi să se realizeze voi fi un om mulțumit și împlinit și ca antrenor.

- Într-o frază cum ai caracteriza diferența dintre boxul amator și cel profesionist?

- Nu se poate compara. Adevăratul box e la profesioniști.

- Ion Țiriac spunea că lovitura lui preferată sunt... picioarele. Tu ai vreo lovitură îndrăgită?

- Eu sunt un sportiv de amândouă brațele. Și directa de dreapta și croșeul de stânga sunt „armele" mele, iar în ultimul timp și croșeul de dreapta mi-a mers bine. Nu am o lovitură preferată, lucrez cu amândouă brațele și lovesc din plin.

- Am înțeles că ai onorat cu prezența o gală amicală de box pentru copii. Micuții boxeri au fost atât de entuziasmați, încât unii au plâns de fericire că l-au văzut pe Doroftei. Dacă vei primi o invitație de la cea mai veche competiție de box din țară - „Centura Aradului" - vei veni aici? Pe acest ring au urcat mari campioni, precum Francisc Vaștag și Mihai Leu...

- Din păcate nu am ajuns la acel eveniment decât spre sfârșit și am reușit să dau autografe. Despre o posibilă prezență a mea la „Centura Aradului", depinde când se va desfășura, pentru că e timpul să mă întorc și eu la muncă, să mă pregătesc pentru o nouă „bătălie".

- De la revenirea acasă ești într-o permanentă mișcare. Toată lumea trage de tine. Nu ai obosit?

- Mai sunt resurse. Mă bucur că oamenii mă apreciază și mă solicită să particip la diferite acțiuni.

- Un gând pentru oamenii care se bucură, plâng, tremură ori zâmbesc la fiecare meci al tău...

- Am trăit printre străini timp de cinci ani de zile. Mi-am dorit întotdeauna să aduc o bucurie în sufletele oamenilor. Datorită acestui lucru m-am simțit mândru, mi-a dat putere să continui, să încerc să învinge de fiecare dată. Această stare m-a făcut și pe mine fericit. Că eu, Leonard Doroftei, am reușit să aduc un strop de bucurie, într- o lume plină de griji și de greutăți.

- Leonard, îți mulțumim pentru amabilitate.

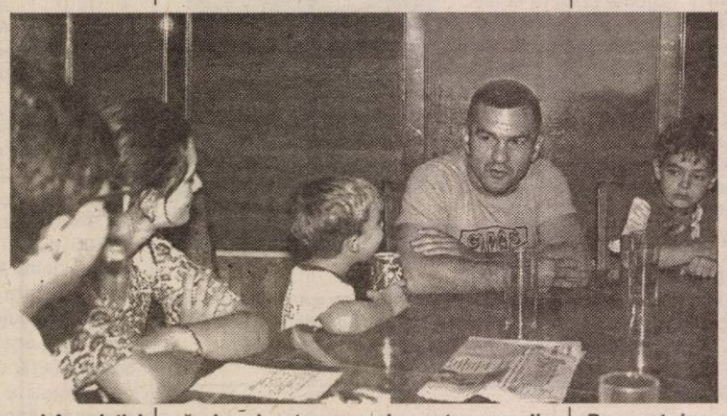

Pentru o zi

Leonard Doroftei- primar al Aradului !

EXCLUSIVITATE

Ieri după-amiază, campionul mondial la box profesionist, Leonard Doroftei a fost oaspetele primarului municipiului Arad, dl. Dorel Popa. Preț de câteva minute, întâiul gospodar al urbei s-a întreținut într-o atmosferă destinsă cu familia Doroftei și... un „om al casei", cum s-a autointitulat, cunoscutul realizator de emisiuni TV, Dan Negru.

În exclusivitate, ziarul „Adevărul" a surprins acest moment. Discuțiile au fost neprotocolare, copiii lui Leonard fiind mai mereu în centrul atenției.

„Am intrat în inimile oamenilor prin titlul de campion mondial. Dacă am „greșit", suport consecințele, sunt pur și simplu asaltat oriunde aș merge" - a spus Doroftei. Replica primarului Dorel Popa nu a întârziat: **„Ne-am bucura să „greșească" mulți ca tine".**

Leonard a încercat o „definiție" a pumnului: **„Când înveți ce înseamnă pumul „uiți" să-l mai folosești. Te gândești de două ori înainte să dai, la consecințe. Boxul nu naște bătăuși, cum cred unii, ci modelează adevărate caractere...".**

Întrebat dacă va răspunde favorabil cererii lui Doroftei pentru o bucată de pământ în orașul nostru, în vederea construirii unei case, primarul Dorel Popa a spus: **„Conform legii, prin licitație, îi vom acorda. Ar fi o onoare pentru noi arădenii să-l avem ca locuitor".**

Tot aici am mai aflat motivul pentru care marele nostru campion își mai dorește o confruntare cu „centura pe masă". **„Dacă mai fac un meci, îl fac să-mi asigur bătrânețea. Nu vreau să ajung să bat pe la uși mai târziu, pentru că lumea o să uite de mine peste ani și ani..."** - a spus Leonard Doroftei.

Concluzia a fost trasă de dl. Dorel Popa: **„Așa este, despre tine se va spune un fost campion, despre mine un fost primar, despre tine, Dan Negru, lumea va vorbi tot timpul, pentru că artiștii au o viață mai lungă".**

Nu putem încheia fără a saluta inițiativa domnului Dorel Popa de a-l invita pe Leonard Doroftei și familia sa, la Primăria Arad. Pentru că acest om merită toată atenția și prețuirea noastră.

DANIEL SCRIDON

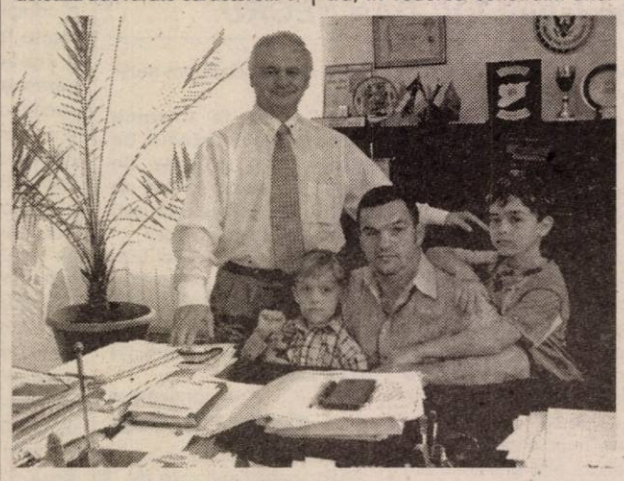

Dorel Popa a oferit scaunul de primar al Aradului, pentru o zi, marelui nostru campion, Leonard Doroftei.
Foto: ȘT. MATYAȘ

Marele campion – în vizită la „Adevărul"

♦♦♦

Familia Doroftei la intrarea în Clubul Presei

♦♦♦

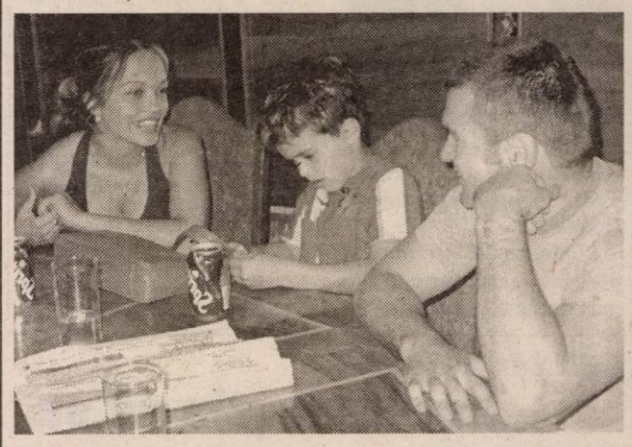

Un cuplu în care partenerii nu au uitat să zâmbească

Leonard Doroftei - asaltat de amatorii de autografe

Întâlnire inopinantă în fața ziarului „Adevărul": B.U.G. Mafia și familia Doroftei

Fotoreportaj de ȘTEFAN MATYAȘ

Conferință de presă la F.C. UTA

Noul Consiliu de Administrație promite profesionalism, transparență, performanță

Sâmbătă dimineața, clubul UTA a organizat prima conferință de presă din noul sezon competițional. Scopul întâlnirii a fost prezentarea oficială a noilor membri ai Consiliului de Administrație, mai bine spus a trei dintre ei: **Sandu Ion, Dumitru Nicolae Pepici** și **Eugen Nemeș**, ceilalți doi **Marius Țucudean** și **Aurel Dehelean** lipsind din motive personale. La prezidiu au mai luat loc, președintele grupării „albroșii", **Călin Chișbora** și un invitat surpriză, în persoana fostului mare jucător al „Bătrânei Doamne" din perioada de glorie, **Mircea Petescu.** Dialogul s-a întins pe durata a trei ore în care s-au spus multe lucruri interesante...

● ***SANDU ION: „Degeaba revenim în Divizia A dacă nu învățăm să ne menținem acolo"***

Președinte al clubului CSM PAB România, domnul Sandu Ion a făcut deja extrem de multe lucruri extraordinare pentru sportul arădean, iar venirea sa alături de clubul fanion al orașului nu este decât un nou prilej de a ne demonstra intențiile sale nobile cu privire la bucuria semenilor săi. Având o experiență managerială demnă de invidiat, ca de fapt și ceilalți colegi ai săi din C.A. al F.C. UTA, domnul Sandu Ion știe exact direcțiile pe care trebuie să le apuce un club profesionist. **„Noi, degeaba vom reveni în primul eșalon, dacă nu vom învăța să ne și menținem acolo. Trebuie să înțelegem că un club de tradiție ca UTA are nevoie să-și vândă în primul rând imaginea. Doar întreținând o bună relație cu mass-media clubul va reuși acest lucru și tocmai de aceea conducătorii și antrenorii UTA-ei vor veni de acum înainte săptămânal în fața presei și implicit a suporterilor. Și tot în acest fel vom fi siguri că doar persoanele abilitate vor da declarații și nu toți neaveniții care nu dau nici un ban la UTA."** - ne-a spus directorul PAB, la prima sa intervenție în calitate de oficial al grupării „textiliste".

● ***EUGEN NEMEȘ: „Vom aduce bani, nu vom da sfaturi tehnice echipei"***

Un alt „boboc" al Consiliului de Adminstrație al F.C. UTA, Eugen Nemeș, patronul firmei ROWO, pare că-și cunoaște în cele mai mici detalii atribuțiunile și nu dorește nici în ruptul capului să și le depășească. **„Sarcina mea și a noastră, membrii C.A., este să aducem bani la club pe diferite căi. De echipă este responsabil doar antrenorul, noi nici un moment nu avem voie să intervenim în treburile sale. Dacă echipa are toate condițiile pentru performanță, sarcina noastră a fost îndeplinită. Și încă ceva, aș dori să cer și sprijinul presei, în sensul de a reflecta cât mai realist activitatea noastră, de care cu siguranță se interesează cei care studiază posibilitatea de a investi în F.C. UTA."** - a punctat Eugen Nemeș.

● ***DUMITRU PEPICI: „Transparența, unul dintre obiectivele noastre"***

Alături de „Bătrâna Doamnă" încă din sezonul în care s-a obținut promovarea în Divizia A, Omniasig Arad, prin omul său numărul unu, Dumitru Nicolae Pepici, are acum încă o dată șansa de îndeplini visul a mii de arădeni. **„Revenirea în Divizia A este singurul obiectiv ce-l poate avea o echipă de tradiția UTA-ei. Rolul nostru cel mai important este să pregătim clubul pentru a face față de acestă dată rigorilor primei divizii. Fiecare pas pe care îl vom parcurge îl veți vedea și dumneavoastră, pentru că intenționăm să fim transparenți în relațiile cu presa și implicit cu iubitorul de fotbal."**- a concluzionat șeful Omniasig Arad.

● ***Legătura cu Petescu doar la stadiul de sfaturi***

După punctele de vedere exprimate de proaspeții membri ai forului conducător al F.C. UTA, „tirul" întrebărilor l-au vizat pe oaspetele de onoare, Mircea Petescu. Rugat să explice relația sa cu clubul la care s-a consacrat în anii '60-'70, Petescu a spus: **„Îmi face o deosebită plăcere să vin la Arad, să vorbesc cu oameni de fotbal de aici. După două zile de discuții cu domnul Chișbora, cred că am reușit să-i împărtășesc câte ceva din experiența mea, acumulată într-o viață pusă în slujba fotbalului. I-am spus să-și organizeze neapărat un departament de scouting, pentru descoperirea de talente prin țară și străinătate, dar i-am expus și ideea mea de organizare a sistemului juvenil. Voi mai ajuta cu sfaturi ori de câte ori va fi nevoie, dar deocamdată nu cred că este oportun să mă implic și altfel la UTA. Am un proiect început la Baia Mare, pe care doresc să-l duc la bun sfârșit și de abia apoi vom mai vedea."** ,afirmație confirmată de președintele Chișbora: **„Poate e și vina noastră că am percutat prea târziu. Vă dați seama că am fi avut nevoie de un om ca Mircea Petescu la UTA. Acum, dânsul are proiectul său la Baia Mare, îi respectăm alegerea."**

● ***Deocamdată, nimic despre transferuri***

Bineînțeles că una dintre întrebările ziariștilor au căutat să descopere primele noutăți în cadrul lotului „alb-roșu". Fără succes, însă, pentru că cei de la UTA doresc mai întâi să vadă pe cine mai pot conta după reunirea lotului și de abia apoi să demareze „operațiunea" transferurile. Cum adunarea va fi sunată, **astăzi, la ora 11,00, la stadionul UTA,** este posibil ca începând chiar din această seară să se bată palma cu câțiva dintre fotbaliștii aflați pe lista antrenorului Borugă. Să nu fie prea târziu...

● ***Jumătate din buget îl vor „înghiți" doar jucătorii***

Din cei 600.000 de dolari, la cât este fixat bugetul UTA-ei pentru sezonul competițional 2003-2004, jumătate vor fi cheltuiți pe transferuri, plata salariilor și a primelor componenților lotului. Așadar, în limita a 350.000 de „verzișori" tehnicianul Gheorghe Borugă are deplină libertate în a-și alege jucătorii cu care va „jongla" în campionatul următor.

● ***Se caută un director tehnic***

Odată cu retrogradarea în eșalonul secund, conducătorii au decis să cumuleze unele funcții, renunțând la o parte din personal. În organigramă a rămas însă funcția de director tehnic, considerată extrem de importantă de boșii utiști, care tocmai de aceea nu doresc să se pripească în efectuarea alegerii. **„Avem nevoie de un om valoros, care să fie tobă de fotbal, inteligent și cu un caracter desăvârșit."**- este profilul expus de președintele Chișbora.

● ***... și un club „satelit"***

Pentru că echipa care a evoluat pentru UTA în campionatul tineret-rezerve nu-și mai găsește rostul în Divizia B, conducerea clubului studiază posibilitatea găsirii unui club „satelit", de preferință în eșalonul trei, care să „găzduiască" teamul pregătit de Marcel Sârbu și Viorel Pasc. Până acum s-au purtat tratative cu West Petrom Pecica și Șiriana Șiria, șansele cele mai mari având-le totuși o legătură cu „petroliștii", tot mai aproape de separarea de „grupul" Romvest.

● ***Bază sportivă modernă - la pădurea Ceala***

Terenurile de antrenament au constituit întotdeauna o problemă pentru „Bătrâna Doamnă". Actuala conducere, în dorința de a rezolva această problemă spinoasă a cerut Primăriei un loc unde se poate construi o bază sportivă modernă, cu 3-4 terenuri de antrenament. Din câte se pare, până la urmă se vor aloca patru sau cinci hectare în zona pădurii Ceala.

CĂLIN MNERIE

Călin Chișbora are noi colegi în Consiliul de Administrație al F.C. UTA: Sandu Ion, Dumitru Pepici, Eugen Nemeș și... un invitat: Mircea Petescu

Foto: ȘT. MATYAȘ

Ionela Tîrlea, din nou pe podium

Cea de a doua etapă a circuitului de concursuri Golden League s-a desfășurat vineri seara la Paris, cu participarea celor mai buni atleți din lume. După ce la Oslo, în prima din cele șase curse la care va participa, Ionela Tîrlea s-a clasat pe locul secund, acum, la Paris, atleta de la CSM Arad - PAB România a ocupat același loc în proba de 400 m.g. Iată ordinea pe podium: 1. Sandra Glover (SUA) 54,47, 2. Ionela Tîrlea (România) 54,56, 3. Jana Pittman (Australia) 54,57. Următorul concurs va avea loc la Roma, la finele acestei săptămâni, dar fapt îmbucurător pentru noi că valoroasa noastră atletă se menține printre favoritele probei în perspectiva „mondialelor" de luna viitoare ce vor avea loc tot la Paris.

C. ALEX.

Tenis

S. Williams și R. Federer - învingători la Wimbledon

Ieri s-a încheiat turneul de Mare Slam de la Wimbledon. La feminin finala s-a disputat între cele două surori Williams, Serena și Venus, învingătoare fiind cu scorul de 4-6, 6-4, 6-2, Serena. Tenismana și-a păstrat astfel titlul la Wimbledon și a obținut cea de-a șasea victorie într-un turneu de Grand Slam, a opta în cele 13 finale disputate în compania surorii sale Venus.

În finala masculină, elevețianul Roger Federer a trecut cu scorul de 7-6, 6-2, 7-6 de australianul Mark Philippoussis.

***

Jucătorul român Florin Mergea a câștigat finala concursului de simplu juniori din cadrul turneului de Grand Slam de la Wimbledon, învingându-l cu scorul de 6-2, 7-6 pe australianul Chris Guccione.

ADELA C.

RALF SCHUMACHER - învingător și în Franța

În urmă cu o săptămână, Ralf câștiga Marele Premiu al Germaniei, iar ieri s-a impus și pe circuitul de la Magny-Cours, din cadrul Marelui Premiu al Franței, a zecea etapă a Campionatului Mondial de Formula 1.

Primele opt poziții au revenit piloților: 1. Ralf Schumacher (Germania\Williams-BWM), 2. Juan Pablo Montoya (Columbia\Williams-BWM), 3. Michael Scumacher (Germania\Ferrari), 4. Kimi Raikkonen (Finlanda\McLaren-Mercedes), 5. David Coulthard (Marea Britanie\McLaren-Mercedes), 6. Mark Webber (Australia\Cosworth), 7. Rubens Barrichello (Brazilia\Ferrari), 8. Olivier Panis (Franța\Toyota).

În clasamentul general al piloților: 1. Michael Schumacher - 64 p, 2. Kimi Raikkonen - 56, 3. Ralf Schumacher - 53.

În clasamentul constructorilor: 1. Ferrari - 103 p 2. Williams BWM - 100 p 3. Mc.Laren - Mercedes - 85 p.

A. C.

Helmuth Duckadam pleacă în SUA

Fostul portar Helmuth Duckadam va pleca, alături de soție și de fiica sa, în Statele Unite, el urmînd să se stabilească în orașul Phoenix (statul Arizona). Duckadam, care este unul dintre cîștigătorii Loteriei Vizelor, a declarat că ar fi tentat să joace din nou fotbal, dar îi este cam greu, avînd în vedere că are multe kilograme în plus. "Va trebui să mai slăbesc. Am 125 de kilograme, nu este nici un secret. Am înțeles că există o echipă de fotbal Rapid Las Vegas", a spus Duckadam, care ar prefera să înființeze o formație de fotbal în SUA, care să se numească Steaua, decît să joace la Rapid Las Vegas. Duckadam, în vîrstă de 44 de ani, a ales să locuiască în Phoenix, deoarece acolo are mai multe rude. Fostul portar își dorește să se realizeze pe plan profesional, în lumea fotbalului sau a spectacolului. "Vreau să văd dacă America mă apreciază mai mult decît România. Plec cu dezamăgirea că, pe plan profesional, nu am reușit să fac ceea ce mi-am dorit", a spus Duckadam. Hemulth Duckdam, care a fost angajat al Ministerului de Interne, va încerca să-și echivaleze la standarele din SUA pensia de 150 de dolari pe care o primește în România. Dacă va reuși acest lucru, în SUA va primi cel puțin 850 de dolari.

O gală amicală cu LEONARD DOROFTEI în prim-plan

În organizarea A.S. „Silva Lazăr" Motorul Arad (președinte Adi Buș), vineri după-amiază pe arena de box în aer liber din Aradul Nou a avut loc o gală amicală de box cu participarea echipelor: CSM Reșița, Box Club Arad, „Silva Lazăr" Vârfurile și „Silva Lazăr" Motorul Arad. Cel mai așteptat moment a fost apariția - pe finalul galei - lui **Leonard Doroftei**, care a ridicat publicul în picioare și a adus lacrimi de fericire în ochi multor tineri practicanți ai nobilei arte. Aceștia și-au văzut idolul pe ring și pentru ei, orice altceva nu mai avea nici o valoare.

Mai mult, extraordinarul OM și marele campion Leonard Doroftei a promis că în măsura timpului liber va face tot posibilul să onoreze cu prezența ediția jubiliară a „Centurii Aradului" din luna august.

Iată câștigătorii galei:

Copii (3 reprize x 1,5 minute)

Cat. 30 kg: Radu Novac (Vârfurile); **Cat. 37 kg**: Ciprian Neiky (Motorul); **Cat. 40 kg:** Stelian Csako (Box Club).

Cadeți (3 reprize x 2 minute)

Cat. 45 kg: Bogdan Farcaș (Motorul); **Cat. 51 kg**: Flavius Grigoraș (Motorul) meci nul cu Marcel Muntean (Box Club); **Cat. 54 kg**: Ion Menjamin (Box Club); **Cat. 54 kg:** Cristian Taloș (Vârfurile); **Cat. 66 kg:** Alin Golențean (Reșița).

Juniori (4 reprize x 2 minute)

Cat. 57 kg: Victor Moisan (Motorul); **Cat. 60 kg:** Andrei Buda (Box Club) meci nul cu Adrian Ciulă (Reșița); **Cat. 60 kg:** Cătălin Roșu (Motorul).

Fără oficialii: Constantin Bujor (delegat general); Ștefan Sentici (medic); Ana Ionel (cronometror); Florin Barna, Florin Lazăr și Iosif Foro (arbitrii) gala nu s-ar fi putut desfășura. Precum și fără aportul financiar al președintelui clubului din Aradul Nou, Adi Buș.

D. SCRIDON

ÎNOT Arădeni remarcați la „Cupa Banatul"

Zilele trecute, la Reșița s-a desfășurat concursul internațional de înot, dotat cu „Cupa Banatul", la care au participat sportivi din: Pitești, Timișoara, Tg. Mureș, Turnu Severin, Baia Mare, Reșița, Arad, Harkany (Ungaria) și Zrenjamin (Iugoslavia).

Printre protagoniști s-au numărat și sportivi de la CSȘ Arad, după cum urmează:

Copii născuți 1988 (profesor Doru Panait)

• Norbert Lux - loc I (50 m spate) și loc I (100 m spate)

• Ștafetă 4 x 50 m mixt - loc II

• Ștafetă 4 x 50 m liber - loc III

Copii născuți 1993 (profesor Dorel Oniță)

• Robert Diaconu - loc I (50 m fluture)

• Adrian Rotariu - loc II (50 m liber) și loc II (50 m spate)

• Sergiu Deznan - loc III (50 m bras)

Copii născuți 1994 (profesor Sebastian Lucaci)

• Alexandra Ilisie Crișan - loc III (50 m bras)

• Denis Tipei Voia - loc III (50 m spate)

D. SCRIDON

Fotbal – Divizia D

FAVORITA S-A IMPUS, DAR NU AU LIPSIT EMOȚIILE...

La ceas aniversar

Șiriana Șiria a realizat eventul

2003. Anul în care Șiriana Șiria a împlinit 95 de ani de existență. Anul în care a reușit o performanță fără precedent: echipa din localitatea natală a marelui Slavici a promovat în Divizia „C".

În vara anului 2000, Șiria reușea să revină pe prima scenă a fotbalului județean, după o lungă perioadă de absență. Atunci, la poalele cetății, visul era la început de drum. Primarul Ioan Dorin Gurban, alături de președintele Ionel Caia au format o echipă care a fost considerată revelația acelui campionat. A venit apoi sezonul 2001-2002, un sezon în care, surprinzător poate pentru unii (nu și pentru cei care cunoșteau ambițiile conducerii), Șiria s-a bătut pentru promovare, pe care a pierdut-o în finalul campionatului, după ce a avut primul loc în mână. A intrat în „C" Frontiera Curtici, gruparea de la graniță avându-l atunci pe banca tehnică pe nimeni altul decât Gigi Cameniță, antrenorul care a reușit același lucru acum, cu Șiriana. Cameniță a venit în iarnă la cârma echipei de la poalele cetății, valoarea sa fiind recunoscută de Ionel Caia, un om căruia experiența tristă din campionatul trecut i-a folosit din plin.

Drumul către promovare a fost lung. Când în etapa a doua a turului șirienii pierdeau la Pâncota, multă lume era sceptică în privința viitorului. În cele din urmă jucătorii antrenați de Ioan Ionașcu (pe vremuri idolul tribunei la Șiria) și-au revenit, încheiind turul pe primul loc.

În iarnă, președintele Caia a pus piciorul în prag și l-a adus pe Gheorghe Cameniță. Odată cu el, șase jucători noi - Arhilie, Șaba, Oros, Oiță, Bilan și Barta - iar formula de echipă s-a consolidat. Parcursul din retur a fost fără greșeală până la partida de la Zădăreni, unde surprinzătoarea Mureșul nu s-a lăsat, fostul portar al Șiriei, Dușan, a făcut un meci mare, scorul a fost egal, iar Olimpia Bârzava stătea la pândă. Bârzava a fost însă învinsă acasă de Victoria Nădlac, echipa de la vamă fiind cea care a amenințat serios poziția Șiriei. Tragedia părea aproape atunci când Șiria a pierdut acasă cu Voința Macea, finalul sezonului precedent revenind în memoria suporterilor. Zădăreniul a mai reușit o surpriză, învingând Nădlacul.

De aici, Șiria nu a mai făcut nici o greșeală, cu excepția unui semiișec pe teren propriu cu Bârzava (2-2), care nu i-a mai oprit însă pe oamenii lui Caia din drumul către „C".

Chiar dacă s-au mai înregistrat unele sincope, superioritatea Șiriei a fost recunoscută în final. Titlul de campioană județeană a fost meritat din toate punctele de vedere: Șiria a fost cea mai bună la nivel de conducere, antrenor și lot de jucători. Ca o încununare a acestui succes a venit și finala Cupei României (faza județeană), câștigată cu 5-0 în fața Voinței Mailat, iar Șiriana a realizat eventul în acest an aniversar.

Foto: ȘT. MATYAȘ

Eroii echipei, cei care s-au aflat în teren, care au dus greul promovării sunt: **Rusu, Acsan, Grec - portari, Drida, Boicu, Neacșu, Șaba, Creț, Oros, Mărcuș, Șerban, Bunai, Bucur, Mateș, Horga, Oiță, Bilan, Arhilie, Negrău, Barta, Bugariu, Cimbrea, Lăzău, Șimon, Ionașcu jr. - jucători de câmp.** Antrenorii echipei au fost: **Ioan Ionașcu** și **Adrian Negrău** (în tur), **Gheorghe Cameniță** și **Adrian Negrău** în retur. Alături de **Ionel Caia**, **Ioan Gurban** s-a aflat și **Dumitru „Tie" Berar**, organizator de competiții.

Ce înseamnă această promovare pentru comuna Șiria ne-a spus primarul Gurban: **„Este un eveniment deosebit pentru comuna noastră, mai ales că în acest an se împlinesc 95 de ani de activitate fotbalistică în Șiria, primul meci de fotbal având loc în 1908. De aceea mă bucur că acest moment aniversar a fost încoronat cu acest succes. Este în primul rând meritul echipei, al jucătorilor, antrenorilor și conducătorilor. Aș vrea să apreciez și activitatea sponsorilor, domnul Caia având o contribuție deosebită, alături de dânsul un aport avându-l Consiliul Local din Șiria. Vreau la acest capitol să-i amintesc pe: doamna profesoară Carmen Ciobanu, care a asigurat transportul echipei, domnul Granași prin firma Euro Trans și doi prieteni ai echipei, oameni de fotbal din Italia - Mario Butenni și Seratto Coratto patronii firmei La Foresterria. Bineînțeles că Divizia C este o competiție care necesită multe eforturi din partea noastră, a Primăriei, a Consiliului Local, a Consiliului de Administrație, a oamenilor de bine care vor să ajute echipa. Suntem conștienți de ceea ce ne așteaptă, dar sperăm ca în sezonul 2003-2004 să avem o comportare meritorie la nivelul Diviziei „C".**

Greul de abia acum începe pentru conducere pentru că Divizia C vine cu cerințe noi, în primul rând bani mai mulți. Vacanța se apropie de sfârșit, în 8 iulie fiind programată reunirea lotului, când se va vedea cu ce se va porni la drum.

Privind retrospectiv, să spunem că Șiriana este învingătoarea meritată a acestui campionat, pe care l-a dominat aproape în totalitate. Nu ne rămâne decât să sperăm că Ioan Gurban, Ioan Caia, Gigi Cameniță et comp. își vor îndeplini planurile și vor crea, la poalele cetății, o echipă care să onoreze prin prestația ei, tradiția de aproape un secol de existență, care obligă. Drumul către performanță a fost deschis...

RADU ROMANESCU

Protagonistele - sub „lupă"

Victoria Nădlac a crezut în „steaua" ei de abia spre finalul campionatului. Până atunci, echipa lui Dan Cuedan, de altfel destul de omogenă și în același timp valoroasă, s-a ferit să pomenească cuvântul promovare. Pe ultima sută de metri au apărut și niște bani, care, plasați cu cap pe ici pe colo, le puteau strica socotelile celor din Șiria. La „Vamă" există câțiva jucători interesanți: Kukucska, Șule sau Fabian care - cu siguranță - ar merita să joace mai sus, sau cel puțin la o formație cu un obiectiv mai îndrăznet decât Victoria.

Olimpia Bârzava se confundă cu numele patronului său, Nelu Martin. Acesta, dintr-o ambiție fără margini, a purtat teamul de pe Valea Mureșului în doar doi ani, din „Onoare", pe podiumul primului eșalon județean. Multă vreme, elevii lui Claudiu Bulzan au dat chiar impresia că pot câștiga seria, dar de fiecare dată formațiile de mâna a doua au fost cele care i-au adus cu picioarele pe pământ. Oricum, colectivul format la Bârzava are toate șansele să se bată - din nou - la promovare, dar asta și cu o implicare mai mare a Primăriei conduse de domnul Adinel Popovici.

Voința Macea a început ca din pușcă sezonul, producând puțintică panică printre așa-zisele aristocrate din „D"-ul arădean. Având „eticheta" de echipă nou promovată, Voința și-a permis să evolueze cu dezinvoltură cam pe orice teren din județ, obținând unele rezultate de prestigiu. Spre sfârșitul turului câteva disensiuni din interiorul clubului măcean au mai scăzut randamentul lui Câmpian & comp, iar în partea a doua a sezonului era musai ca unele întâlniri să nu fie tratate cu maximă seriozitate, căci Divizia C începea să-și arate conturul. Victoriile din „fiefurile" Șiriei sau Comerei spun - însă - totul despre forța „garniturii" pregătite de Florin Crișan.

Comera Arad se mulțumește pentru al patrulea sezon consecutiv să ajungă la struguri, dar să nu guste din ei. Și de această dată potențialul echipei a fost foarte ridicat, în special în prima jumătate a campionatului, dar „constructorii" fac ce fac și întotdeauna găsesc câte un prilej să slăbească strocul când ți-e lumea mai dragă. În tot acest timp, președintele Comerei, domnul Valer Herlo a avut o deosebită grijă de baza de la Șofronea, care începe să semene cu un mic „paradis". Indiferent de obiectivul echipei, Roly Balaj continuă să fie coșmarul defensivelor adverse, câștigând la pas un nou titlu de golgeter.

Gloria Arad la primul an de exil de pe vechiul stadion de la Bou' Roșu, s-a mutat mai întâi la Sânleani, unde nu a găsit liniștea necesară, pentru ca imediat să revină în municipiu, mai bine spus la marginea lui, pe terenul „Blănarul". Până nu a fost chemat să promoveze Șiria, Gigi Cameniță a făcut treabă bună cu niște băieți tineri, care mai apoi au făcut aceeași figură frumoasă și sub comanda lui Mihai Petcuț. Ambiția acestuia din urmă de a construi o echipă solidă ne avertizează că „tramvaiștii", cu un sprijin financiar care se anunță important din partea Omniasig Arad, vor căuta să câștige seria în sezonul ce vine.

Mureșul Zădăreni a revenit în Divizia D numai prin grija lui Atilla Lengyel, care vara trecută a înfăptuit fuziunea cu cei de la Tricoul Roșu. Așa s-a născut o echipă cu mulți jucători cu vechi state în fotbalul arădean, fiecare cu o personalitate puternică, greu de convins să facă compromisuri la un asemenea nivel. Din acest motiv au părăsit pe rând „corabia" Szabo, Răduț, Ichim sau Man, iar valoarea echipei scădea simțitor. De pe bancă, dar și din teren Radu George a mai dat ceva ordine în jocul celor din Zădăreni, pentru un loc 7 până la urmă onorabil.

Șoimii Pâncota a alternat momentele bune cu cele proaste sau foarte proaste. La un moment dat echipa din Pâncota a alunecat în plină zonă a „nisipurilor mișcătoare", dar nu i-a fost prea greu să o părăsească având în vedere valoarea - totuși - ridicată a lotului de jucători. Dacă și antrenamentele din timpul săptămânii ar fi fost onorate cu prezența de cât mai mulți „șoimi", poate tânărul antrenor Raul Negrilă reușea să dea o față mult mai frumoasă unei echipe ce îmbină armonios experiența unui Ardelean cu dorința de afirmare a lui Amar sau Dragoș Dragalina.

Crișul Chișineu Criș a „navigat" în ape destul de tulburi, atâta timp cât a contat doar pe deja „legendarii" jucători de prin părțile locului. În iarnă - însă - strategia clubului s-a schimbat cu 180 de grade și cu ceva investiții din partea patronilor din zonă, în frunte cu Eugen Gagea, au fost aduși jucători ca Nicolae Mitu, Szell, Vizitiu, plus antrenorul Cean, care au readus Crișul pe linia de plutire. În afară de prelungirea „sejurului" în Divizia D, prea multe nu au avut de câștigat cei din Criș în urma acestei combinații costisitoare, care, dacă cumva se va „sparge" în această vacanță, lucrurile vor sta ca la început.

Armonia Ineu a fost mult mai combativă ca în alte sezoane, asta și pentru că de această dată a avut „materie primă". Jucătorii care nu au mai avut loc la sora mai mare, Tricotaje Ineu, Balaci, Șerban sau Huțu au cam făcut legea în special în confruntările de pe teren propriu. Poziția a 10-a i se potrivește ca o mănușă Armoniei, care - însă - după toate probabilitățile va fi sacrificată, pentru ca F.C. Tricotaje Ineu să-și înceapă inedita aventură în Divizia B.

Romvest Arad cu -11 la „adevăr" și cu golaveraj ușor negativ: 59-63, poate fi numită echipa paradoxurilor în Divizia D. „Grădinița" lui Ioan Herman, când a mers ceas, când a clacat lamentabil, de vină fiind în primul rând lipsa de experiență a unor puștani, care nu și-au sărbătorit nici măcar majoratul. Spre surprinderea tuturor, acești copii au produs chiar scorul campionatului, 16-0, în detrimentul nevinovatei Crișana Sebiș. Baul, Herlo, sau Moț sunt niște nume de care cu siguranță vom mai auzi în fotbalul arădean.

Universitatea Vinga a avut în componență studenți ai Universității de Vest Vasile Goldiș, poate nu toți la fel de buni cunoscători ai sportului rege. Cu Gheorghe Vânătoru pe bancă, rezultatele au fost aproape catastrofale, așa că se impunea o schimbare. Până la urmă au fost mai multe, dar, cu siguranță, cea mai inspirantă a fost numirea ca antrenor a lui Leo Pinta, care de fapt a și salvat echipa de la o retrogradare la un moment dat iminentă. Dacă interesul va fi și mai mare în jurul acestei formații, credem că Universitatea poate fi capabilă de surprize plăcute.

Înfrățirea Iratoșu ne-a lăsat impresia după primele etape că va traversa un nou an lipsit de griji în primul eșalon județean. Pe la „apusul" turului s-a produs - însă - un scurt-circuit, soldat cu plecarea de la echipă al „creierului", Florin Arhilie. Moment în care a început calvarul. Mergând din înfrângere în înfrângere, Înfrățirea a ajuns să tremure serios pentru locul său în D, iar pe primarul Gheorghe Lăcătuș să afirme că s-a săturat să ducă de unul singur povara echipei de fotbal. Până la urmă, Iratoșu a scos-o cumva la capăt, dar nimic nu e sigur pentru sezonul care bate la ușă.

UAV Telecom II s-a născut în iarnă, odată cu intrarea în fotbal a Universității Aurel Vlaicu Arad alături de clubul Telecom. „Satelit" al grupării din Divizia C, echipa a fost dată pe mâna lui Claudiu Riviș, care nu a reușit și nici nu vedem cum ar fi putut ca într-un timp scurt să producă rezultate cu niște jucători, în majoritatea lor anonimi. De aceea toate meritele pentru rămânerea în Divizia D sunt ale „defunctei" Vulturii Socodor, cu Mihai Petcuț la timonă.

Șoimii Lipova s-a aflat în cădere liberă de când sufletistul Nelu Brănișcan a spus „pas" implicării în fotbal. Din păcate, această prăbușire s-a încheiat acum într-un mod tragic, adică cu retrogradarea unei echipe de tradiție până în „Onoare". „Șoimii", care altădată erau fideli culorilor „alb-albastre", și-au luat acum zborul spre Bârzava sau Ususău, lăsându-le locul unor fotbaliști tineri, de o valoare îndoielnică. Degeaba a fost adus pe bancă fostul utist, Adi Lucaci, pentru că singura șansă a lipovanilor de a nu merge în „purgatoriul" din „Onoare" este să-și răscumpere locul. Oferte ar exista..

Crișana Sebiș dintr-o echipă respectabilă, cu o tradiție măgulitoare, a ajuns acum de ocara întregului județ. În afara de doi-trei oameni, care merită toată admirația, întregul oraș Sebiș și-a întors fața de la fotbal. Cu un lot deosebit de subțire valoric și numeric, Crișana a făcut doar figurație pe terenurile Diviziei D, având doar meritul că nu a abandonat competiția, așa cum s-a întâmplat în trecut cu alte „cenușărese" faimoase.

CĂLIN MNERIE

Mercedes-Benz

Exista mai multe posibilitati sa-ti implinesti visele

Alege-o pe cea mai atractiva !

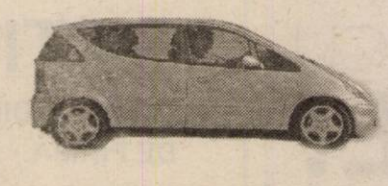

A Klasse

C Klasse

Nr. Rate	Valoare rata	Valoare rata
24	522 EUR	978 EUR
36	377 EUR	708 EUR
48	306 EUR	574 EUR
60	263 EUR	494 EUR

Calculatie valabila pentru leasing cu un avans de 15 %

Leasing Finantari de exceptie Service 24h Piese de schimb

PASIUNEA PENTRU PERFECTIUNE

AutoSchunn Partener autorizat DaimlerChrysler

ARAD - Micalaca Est DN 7 FN Tel / Fax 0257 / 286680, 281474
DEVA - Bd. 22 Decembrie, Bl. A1 Tel/Fax 0254 /228098, 228099

(3401703)

protherm NOU!

Prin: S.C. INSTAL IMPEX S.R.L.

2900 ARAD - ROMÂNIA,
STR. ANDREI ŞAGUNA 29
Tel./Fax: 0257/211 292; 213 172
E-mail: instal@arad.ro

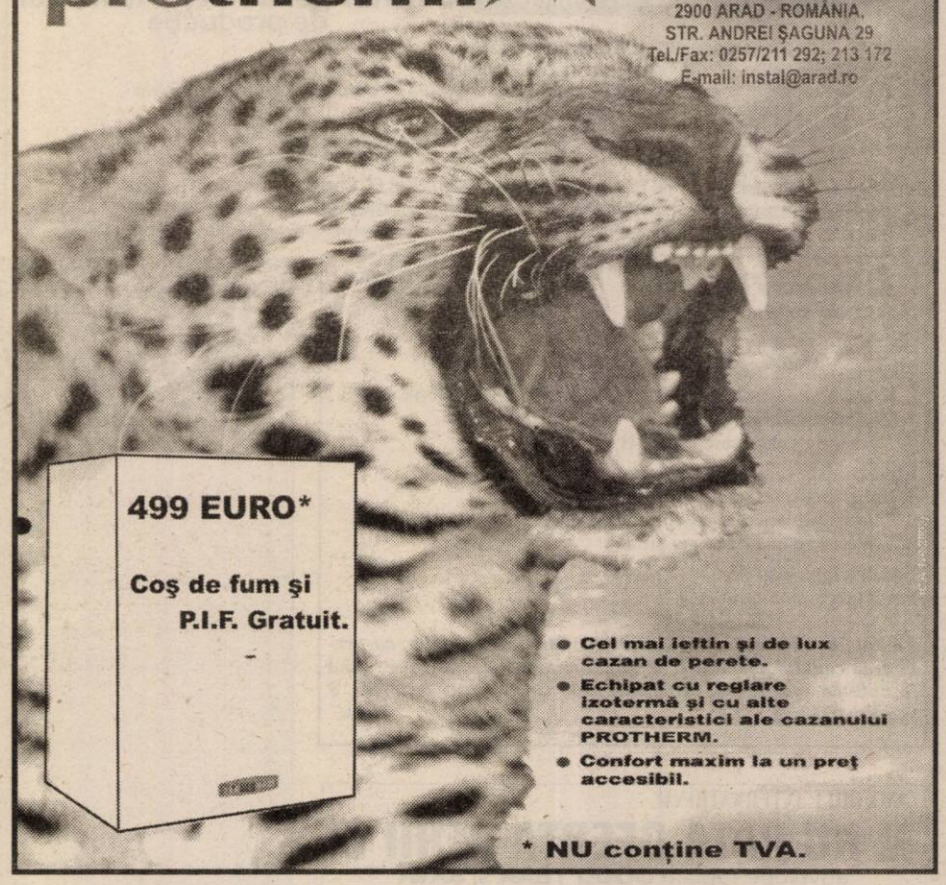

Ocolul Silvic Privat Valea Mureşului

organizează la sediul din comuna Bârzava nr. 85, în data de 23.07.2003, ora 10,00,
LICITAŢIE DE MASĂ LEMNOASĂ PE PICIOR.
Forma de licitaţie: deschisă.

Preselecţia: 17.07.2003, ora 10,00, la sediul Ocolului.
Treapta de licitaţie: 5%.
Lista cu poziţiile care se supun la licitaţie şi caietul de sarcini se găsesc la sediul Ocolului.
Informaţii la tel.: 565181. (3401723)

La Germanos ai telefon cu geantă în dotare!

Motorola C350
1.999.000 lei*

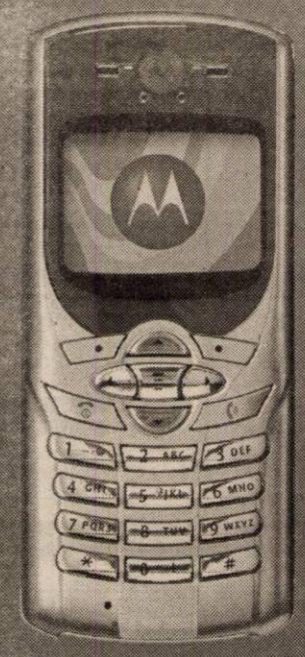

+CADOU
o geantă de voiaj cu rotile
la orice mobil cu abonament Connex!

MOTOROLA
intelligence everywhere

OFERTA CONNEX

• 50% reducere la abonament până la sfârşitul anului (31 decembrie 2003).

Ofertă valabilă până la 31 iulie 2003.

DEALER CONNEX

Vino la Germanos până la 31 iulie, ia-ţi un Motorola C 350 la noul preţ special de doar 1.999.000 lei*. În plus, primeşti cadou pe loc o geantă de voiaj cu rotile pentru orice telefon mobil cu abonament Connex. Pleci la munte sau la mare, ai telefon cu geantă în dotare!

GERMANOS
Vă conectează cu tehnologia

În cele peste 60 de magazine Germanos găseşti mobilul potrivit la omul potrivit!

(3401706)

ROMÂNIA

Autoritatea pentru Privatizare şi Administrarea Participaţiilor Statului

Str. Cpt. Av. Alex. Şerbănescu nr. 50, sector 1, cod 715151, Bucureşti

Sucursala Regională Vest - România
B-dul. Revoluţiei 1989, nr.17, Timişoara, Jud. Timiş Tel: 0256/293.298; 292.624; 292.625, Fax: 0256/292.626

OFERTA DE VANZARE

ACTIUNI prin licitatie cu strigare CU ACTIONARII SOCIETATII Autoritatea pentru Privatizare si Administrarea Participatiilor Statului, Sucursala Regionala Vest Romania Timisoara ,cu sediul in Timisoara , b-dul Revolutiei 1989 , nr.17 , scoate la vanzare prin LICITATIE CU STRIGARE, in conformitate cu prevederile Ordonantei de Urgenta nr. 88/1997 modificata si completata , Legea nr.137/2002 si H.G. nr.577/2002 , privind aprobarea Normelor Metodologice de aplicare a Ordonantei de Urgenta nr. 88/1997 si a Legii nr. 137/2002. , un numar de 36.810 actiuni, reprezentand 15,7095 % din capitalul social al S.C." TRANSDARA S.A. ARAD, cu sediul in Arad , str. Liviu Rebreanu , nr.95 , judetul Arad , cod fiscal R 3029702, numar de inmatriculare la Oficiul Registrului Comertului J 02 / 330 / 1991 avand:
Obiectul principal de activitate: Alte transporturi terestre de calatori pe baza de grafic. Transport calatori.

Actionar	Nr. actiuni	%
A.P.A.P.S.	36.810*	15,7095
S.C. ATLASSIB SRL SIBIU	195.289	83,3435
Persoane fizice	2.219	0,9470
Total	234.318	100,0000

Capitalul social(conform ultimei cereri de inscriere de mentiuni la Oficiul Registrului Comertului): 5.857.950 mii lei .
Structura actionariatului conform ultimei cereri de inscriere de mentiuni, este :

*) Reprezinta actiuni suplimentare ca urmare a majorarii capitalului social conform prevederilor art.142 din HG nr.577 / 2002 , cu valoarea terenului pentru care societatea a obtinut certificat de atestare a dreptului de proprietate
Nota :Potrivit CIM nr. 11.896 / 23.04.2002 , S.C. TRANSDARA S.A. ARAD , figureaza ca societate declarata inchisa.
In conformitate cu legislatia in vigoare , respectiv , art.47 , alin. 2 din Legea nr.137 / 2002 , au dreptul sa participe la aceasta licitatie cu strigare , actionarii societatii comerciale declarata inchise care si-au exercitat dreptul de preferinta la cumpararea actiunilor , stabilit prin actul constitutiv , in termen de maxim 15 zile de la publicarea ofertei de vinzare , de catre institutia publica implicata.
Actionarul societatii care isi exprima in scris dreptul de preferinta , va prezenta actele de identitate si extrasul de actiuni eliberat de Registrul Actionarilor Societatii , eliberat cu maxim 15 zile inainte de data tinerii licitatiei , pentru cumpararea actiunilor suplimentare.
Valoarea nominala a actiunii este de 25.000 lei/actiune
Pretul de oferta este de 41.080 lei/actiune , iar valoarea pachetului de actiuni scos la vanzare este de 1.512.154.800 lei.
Fisa de prezentare a societatii poate fi procurata zilnic de la Sucursala Regionala Vest Romania Timisoara a A.P.A.P.S., intre orele 9-17.
Pentru persoanele fizice/juridice romane plata Garantiei de participare de 184.050.000 lei, Taxa de participare la licitatie de 1.925.000 lei plus TVA si Taxa de acces la date si informatii de 9.900.000 lei plus TVA , se face cu ordin de plata tip trezorerie, in contul in lei, nr.50.555.615.694 deschis de APAPS la Trezoreria Timisoara-BNR Timisoara.
Taxa de participare la licitatie si Taxa de acces la date si informatii , in lei, se pot achita si la casieria vanzatorului- sediul Sucursalei Regionale Vest Romania Timisoara, intre orele 10 - 12 (pentru valori ce nu depasesc 20 mil lei).
Garantia de participare se poate depune si in una din urmatoarele forme:
scrisoare de garantie bancara emisa de o banca romana (persoane fizice /juridice romane) sau de o banca straina cu care o banca romana are relatii de corespondent(persoane fizice /juridice straine)(BANCA COMERCIALA ROMANA);
bilet la ordin avalizat de catre o banca comerciala agreata de A.P.A.P.S.(BANCA COMERCIALA ROMANA)
Persoanele fizice/juridice straine, vor achita pretul Dosarului de prezentare, Garantia de participare,Taxa de participare la licitatie si Taxa de acces la date si informatii, in contul de devize convertibile deschis la BANCA COMERCIALA ROMANA - Sucursala Unirea cu sediul in Bucuresti , B-dul Unirea , nr.43 - 45 , sector 3 , in unul din urmatoarele conturi :
2511.1 - 7.11 / EUR 2511.1 - 7.7 / USD 2511.1 - 7.8 / GBP ,
la cursul valutar comunicat de Banca Nationala a Romaniei la data achitarii acestora sau la data emiterii scrisorii de garantie bancara/biletului la ordin.
Documentele pe baza carora se elibereaza Fisa de prezentare sunt:
*buletin de identitate sau pasaport (in cazul persoanelor fizice romane /straine);
*delegatie din partea societatii comerciale ofertante;
*semnarea Angajamentului de confidentialitate.
Pentru participarea la licitatie este obligatorie achizitionarea Fisei de prezentare.
Pentru participarea la licitatie, potentialii cumparatori vor depune la sediul Sucursalei Regionale Vest Romania Timisoara , in plic sigilat, DOCUMENTELE DE PARTICIPARE precizate la art.14 , art.36 si la art.53(35) din H.G. 577/2002 prevazute si in cap.9 al Fisei de prezentare, cel mai tarziu cu o zi lucratoare inainte de data fixata pentru inceperea licitatiei cu strigare, respectiv pana in data de 05.08.2003, ora 12,00 , acest termen fiind termen de decadere.
In plicul cu Documentele de participare la licitatie, potentialii cumparatori vor prezenta o Declaratie pe proprie raspundere, autentificata, din care sa rezulte ca nu beneficiaza de inlesnirile prevazute la art. 82, lit. a) -d) din OUG nr. 40/2002 privind recuperarea arieratelor bugetare si Ordonantei de Urgenta nr.57/2002 , pentru recuperarea arieratelor catre principalii furnizori de resurse energetice si apa.
Deschiderea plicurilor cu Documentele de participare la licitatie se va face in prezenta tuturor ofertantilor , in data de 05.08.2003 , ora 13,00 .
Ofertantii care nu se vor prezenta la deschidere , vor fi eliminati si li se va returna plicul sigilat cu documentele depuse. .
Verificarea si analizarea Documentelor de participare la licitatie se va face in data de 06.08.2003 , ora 11,00 , cand se va intocmi si afisa lista ofertantilor acceptati.
Licitatia cu strigare va avea loc la data de 06.08.2003 , ora 12,00 , la sediul APAPS- Sucursala Regionala Vest Romania Timisoara , B-dul Revolutiei de la 1989 , nr.17.
Persoanele fizice / juridice straine vor efectua plata contractului de vinzare cumparare in devize convertibile , la cursul valutar comunicat de Banca Nationala a Romaniei in ziua tinerii licitatiei.
Alte relatii privind societatea comerciala se pot obtine de la A.P.A.P.S. Sucursala Regionala Vest Romania Timisoara , d-na Branisteanu Georgeta , telefon 0256/293298 , 0256/292625,fax 0256/292626.
Informatii suplimentare privind oferta APAPS se pot obtine consultand site-ul cu adresa http://www.apaps.ro

(3401729)

ROSKO TEXTIL

Rosko Textil este unul din cei mai importanți investitori din județul Arad, societatea face parte dintr-un mare concern care are ca obiect de activitate producția de lenjerie intimă.

Societatea angajează de urgență: Inginer pentru departamentul de producție

care să îndeplinească următoarele condiții:
- Pregătire profesională inginer(ă) textilist(ă)
- Vechime în muncă și experiență profesională în domeniu textil minim 5 ani
- Disponibilitate la un program prelungit
- Disponibilitate pentru a efectua deplasări în țară și în străinătate
- Cunoștințe de limba franceză nivel avansat, engleză nivel mediu

Vă rugăm să trimiteți CV-urile prin fax la numărul 0257/208.601 sau prin e-mail la adresa erusu@eu.saralee.com, cu **mențiunea în atenția departamentului de resurse umane.** (3401725)

Știați că magazinele oferă: **CASA LUMINII**

....corpuri de iluminat import GERMANIA,AUSTRIA,OLANDA,BELGIA la CELE MAI INTERESANTE PREȚURI ?

...BONUS pentru fiecare al 10-lea client ?

...la standul « Oferta zilei >> produse cu o REDUCERE de preț de 50%?

... GARANȚIE de un an și SERVICE PERMANENT ?

Toate aceste avantaje numai la magazinele CASA LUMINII !!!

Nu mai sta pe gânduri !

CASA LUMINII Calea Timisorii nr.44 tel.287.948
B-dul Revolutiei 52-55 fax.288.596

(C.A.629/2002)

S.C. CONAR S.A.

cu sediul pe str. Bucegi nr. 5 Arad

oferă spre închiriere

SPAȚII

PENTRU SEDII DE FIRMĂ.

O parte dintre acestea sunt dotate cu instalații de aer condiționat.

Informații la numerele de telefon 289.644 sau 246.700, fax: 242240.

(3401724)

Lagermax Autotransport

angajează pentru sediul din Curtici, str. Teilor nr. 2

Dispecer cod 01
1. Minim studii medii
2. Cunoștințe operare calculator (Word, excel, Outlook etc.)
3. Limba engleză - scris și citit
4. Carnet de conducere categ. B

Electronist cod 02
1. Pregătire în domeniu
2. Cunoștințe operare calculator (Word, Excel, Outlook etc.)
3. Limba engleză - scris și citit

Electrician cod 03
Pregătire în domeniu

Vă rugăm să trimiteți CV-ul și scrisoarea de intenție, cu precizarea codului postului și condiției minime de salarizare, până în data de 14.07.2003, la adresa 2900 Curtici, str. Teilor nr. 2 sau fax 0257-217.184. (3401695)

TE-AI HOTĂRÂT CE FACI CU

ECONOMIILE?

Depozite pe **6 luni** în **Euro** cu dobândă

3.5%

Cea mai bună dobândă de pe piață

BT BANCA TRANSILVANIA

www.bancatransilvania.ro

(c.257)

AMA GRUP INTERNATIONAL

!! NU RATA OFERTA VERII !!

anvelope radiale **GOOD YEAR** și **SAVA**
(TURISME, CAMIONETE, CAMIOANE)
toata gama de anvelope **DANUBIANA**

6.990.000 lei

ANVELOPA TRACTOR SPATE (14.00 - 38/8PR) (C.A.)

telefon: 0257.270.262
Arad, str. Câmpul Liniștii, nr. 1 (fost TOFAN GRUP)

PROGES pentru amenajări interioare

Str. Dorobanți nr.55
Tel: 0257-282.021

PARCHET LAMINAT

de la **167.000** lei /mp*

LAMBRIURI LAMINATE, TAVANE POLISTIREN

PROMOȚIA LUNII !

PARCHET CLICK 230.000 lei/mp*

*Preț fără T.V.A. (c.166)

Nr.1 în Europa **Vaillant** CEA MAI BUNĂ CĂLDURĂ

La "cea mai bună căldură" germană prețurile se topesc !!!

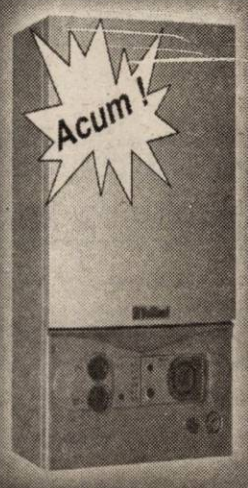

Microcentrală VUW 242-3 cu tiraj forțat, 24 kW - inclusiv consola, chit evacuare gaze arse și PIF

Preț: 633,- euro fără TVA

SC. SANEX S.R.L.
Distribuitor autorizat Vaillant
Bd. Unirii nr. 2
Tel./Fax: 0257/211 898
ARAD

AGENȚII DE PUBLICITATE

SEBIȘ
Radio „21" Sebiș
◆ Parcul Libertății nr. 1 A
◆ Tel/Fax 311.067

LIPOVA
S.C. ELCOTRANS S.R.L. Lipova
◆ Str. Bălcescu Nr. 16,
◆ Telefon 563.180 sau Fax 563.091
◆ Program 7,30-15,30

INEU
Primăria orașului Ineu
◆ agent publicitar Carmen Țole
◆ Program 8,00 - 15,00
◆ Telefon 0744.690.446

NADLAC
„GYURIAN"
◆ agent publicitar Gyurian Bohuslav
◆ str. Griviței Nr.76
◆ Telefon 0723.588.439
◆ Program non-stop

CHIȘINEU CRIȘ
Primăria orașului Chișineu Criș
◆ Agent publicitar Mihaela Brândaș
◆ Program 8,00 - 15,00
◆ Telefon 520.098

SÂNTANA
Bibliotecă
◆ Agent publicitar Al. Victoria
◆ Program 8,00 - 15,00
◆ Telefon 462471

GURAHONȚ
Primăria orașului Gurahonț
◆ Gelu Ranoiu, nr. 18, Telefon 316.070
◆ Agent publicitar Alexandru Herlău
◆ Program 9,00 - 15,00

PÂNCOTA
S.C. ELIDOR
◆ Str. T. Vladimirescu, nr. 34
◆ Agent publicitar Cristina Mihăicuța
◆ Program 8,00 - 15,00
◆ Telefon 466.213

CURTICI
◆ Str. Vasile Goldiș nr. 1 (Magazinul HOBBYLAND)
◆ Program 9,00 - 18,00

SĂVÂRȘIN
Magazinul alimentar Mixt „HANS AUTO"
◆ Str. A. Iancu Nr. 411
◆ Telefon 557.339

SOMOȘCHEȘ
◆ Agent publicitar înv. Ioan Nagy
◆ Telefon: 328.093, 0740.164.917

ȘIRIA
„La căfana lu' Lae" (fostul cinematograf)
◆ Agent publicitar Ciobanu Carmen
◆ Orar 7,00 - 0,00

VÂRFURILE - MAGULICEA
◆ Agent publicitar Sida Voicu
◆ Telefon 318442

ANUNȚURILE se primesc în regim de urgență și pot să apară în ziarul „ADEVĂRUL" de a doua zi. Tel. 280.904

Publicitatea noastră, mai aproape de dumneavoastră

Piața UTA: Magazinul „Cristalul" (aparținând AMET)

ÎN ZONA UTA - AGENȚIE DE PUBLICITATE „ADEVĂRUL"

Program: luni - vineri între orele 9-16

„Adevărul" - publicitate eficientă la tarife avantajoase

ANIVERSĂRI

„LA MULȚI ANI!", multă sănătate, fericire, tot binele din lume pentru cea mai distinsă doamnă, MONICA BUNTEAN, din NĂDAB cu prilejul aniversării zilei de naștere, îi urează colectivul Societății „IZAURA" Nădab. (7794526)

VÂNZĂRI APARTAMENTE O CAMERĂ

Vând apartament 1 cameră, Fortuna, A9-C, parter, decomandat. Telefon 0744.552.086. (13132)

Vând garsonieră, Vlaicu, Piața Agro, etaj 2. Telefon 244691, 240525; 0788.334.991. (13250)

Vând garsonieră, confort III. Informații telefon 211727. (13148, 49)

VÂNZĂRI APARTAMENTE DOUĂ CAMERE

Vând urgent apartament 2 camere, parter, Micălaca 100, 14.200 Eu. Telefon 0257-265541. (12975)

Vând apartament 2 camere, Miorița, etaj II, decomandat, îmbunătățit, 16.500 Eu. Telefon 267075, 0740.424.105, 232539. (13045)

Vând apartament 2 camere, Micalaca, 733A, decomandat, îmbunătățit. Telefon 0744.552.086. (13132)

Vând apartament centru, Al. Agnita, complet renovat, etaj I, telefon, îmbunătățiri substanțiale, doresc 15.000 Euro, negociabil. Telefon 242092; 0744.973.986. (13178)

Vând apartament 2 camere din 3, bucătărie cu boltă, etaj III, bloc X20, scara A, ap. 16, cumpărat cu Legea 112, preț 11.500 Euro, negociabil. Telefon 0744.813.406. (7794966)

Vând apartament 2 camere, Vlaicu, etaj 3. Telefon 244691, 240525; 0788.334.991. (13250)

Vând 2 camere + garsonieră, ideal cabinet birouri, ultracentral, 35.000 Euro. Telefon 213192; 253364; 0722.257.409. (13097)

Vând 2 camere, zona Maiakovski, îmbunătățiri, 17.000 Euro. Telefon 253364; 213192; 0722.257.409. (13097)

Vând 2 camere, UTA, neîmbunătățit, etaj 1, zonă liniștită, 17.000 Euro. Telefon 213192, 253364; 0722.257.409. (13097)

Vând apartament 2 camere, Podgoria, preț 19.000 Euro, negociabil. Telefon 0722.135.994. (12920)

Vând urgent apartament 2 camere + dependințe, lângă Piața Mihai Viteazul, Legea 112. Telefon 232946; 256606; 0722.850.867. (13510)

Vând apartament 2 camere Miorița, etaj II, decomandat, îmbunătățit, 16.500 EU. Telefon 267075 după ora 18. (13522)

VÂNZĂRI APARTAMENTE TREI CAMERE

Vând apartament 3 camere Piața Spitalului, decomandat, două băi, etaj 3/7, lift, garaj autorizat. Telefon 253616, 0722.327.526 sau 285980 după ora 18. (13506)

Vând apartament 3 camere, ultracentral, Vasile Milea, parter, excelent privatizare, preț rezonabil. Telefon 0744.606.564. (13075)

Vând urgent apartament 3 camere, Piața Agroalimentară, 17.000 Euro. Telefon 244819. (13173)

Vând apartament 3 camere, la parter, cu îmbunătățiri, str. Hațeg, bloc 16, scara A, ap. 2, 15.000 Euro, negociabil. Telefon 0257-244072; 0740.560.170. (7794976)

Vând apartament 3 camere, ultracentral, deasupra magazinului Romstal, P-ța Avram Iancu, 175 mp, Legea 112, 30.000 Euro, negociabil. Telefon 0722.620.475. (12638)

Vând apartament 3 camere, decomandat, Micălaca, bucă-tărie mobilată, proaspăt renovat, merită văzut. Telefon 267548, 0723.089.013. (13383)

Vând apartament 3 camere, Micalaca 700. Telefon 276888, 262262; 0744.562.776. (13436)

VÂNZĂRI APARTAMENTE PATRU CAMERE

Vând apartament 4 camere, decomandat, contorizat, mobilat (variantă). Telefon 272678. (12679)

VÂNZĂRI CASE

Vând APARTAMENT LA CASĂ, 288 mp și SPAȚIU COMERCIAL, 100 mp, cumpărate cu Legea 112, str. I. C. Brătianu nr. 7 (fosta 30 Decembrie). Telefon 0722.613.133. (12327)

Vând casă și teren în Lipova, la DN 7, excelent pentru privatizare. Telefon 0744.796.542; 563027. (12512)

Vând casă Cicir, cu grădină, 1.487 mp. Telefon 0722.356.215. (13013)

Vând casă în Sânicolaul Mic (hadă), 3 camere + grădină, 11.000 Eu, negociabil. Telefon 0766.741.323. (13027)

Vând VILĂ DEOSEBITĂ, complet utilată (mobilată) ultramodern, în Mureșel, ARADUL NOU, 300.000 Euro, negociabil sau 230.000 Euro, negociabil, nemobilată. Telefon 0722.381.749. (13072)

Vând casă vacanță Ghioroc-Valea Domnească, 17.000 Euro. Telefon 0722.507.242. (13199)

Vând casă mare, nouă, cu spațiu comercial, termopane, încălzire centrală, Grădiște, Orient 58. Telefon 256769, 0722.239.242. (13318)

Vând casă 3 camere mari, curte, grădină, garaj, gaz și anexe. Telefon 283591, 278982; 0740.526.912. (7794969)

Vând urgent casă, grădină, dotată cu toate facilitățile, Bujac. Telefon 272279. (13373)

Vând casă vacanță, Săvârșin, pe Valea Troaș, 4.000 mp, preț 11.000 USD. Telefon 0740.069.907. (13438)

Vând casă Subcetate: 4 camere, 2 băi, 1 bucătărie mare, terasă, termotecă, renovată, recondiționată modern, grădină gazonată, 37.000 Eu și în rate, ocupabilă imediat. Telefon 0723.467.294, 0257-283864. (13037)

Vând urgent casă + grădină 723 mp, 3 camere + terasă cărămidă, intrare auto, str. Renașterii nr. 42B, Micălaca. Telefon 0721.599.721. (13495)

Vând casă mare + mică în aceeași curte, zona Grădiște, toate facilitățile. Telefon 256340 între orele 15-18. (13516)

VÂNZĂRI TERENURI

Vând 2,65 ha TEREN situat la ieșirea din Arad (spre Oradea), la aproximativ 600 m. Informații telefon 0745.757.703.

Vând teren, ideal investiții zona Sere-Grădiște. Telefon 235171, 0745.365.755. (13039)

Vând teren intravilan în Grădiște, str. Vezuviu, 822 mp, zonă excepțională, toate utilitățile. Telefon 0744.645.465. (13111)

Vând loc de casă în Grădiște, preț 12.500 Euro, negociabil. Telefon 0744.996.200. (13441)

Vând 3 ha TEREN la centura orașului. Telefon 0744.615.247. (13465)

Vând loc de casă, grădină 1429 mp, în Cicir. Informații telefon 514710 sau 0744.624.131. (13189)

Vând 3 locuri de casă alăturate. Informații telefon 0745.832.335. (13415)

Vând 3,50 ha de teren arabil la drumul Iratoșului, preț 1600 Euro, negociabil. Informații telefon 0745.930.285. (7794997)

VÂNZĂRI AUTO

Vând scuter „Aprilia", stare impecabilă, 800 Euro. Telefon 0724.235.838. (13085)

Vând Dacia 1310 Berlină, nouă, 0 km. Telefon 0740.024.293. (13334)

Vând Dacia 1300, stare bună, preț 800 Euro, negociabil. Telefon 0257/259770, mobil 0744.557.084. (13490, 91)

Vând Cielo, an 1996, full option, 3.700 Euro, negociabil. Telefon 0722.424.097 sau 273443. (13499)

Vând VW TRANSPORTER 8+1, an 1996, 9.500 Euro + TVA. Telefon 0722.356.210. (13196)

Vând 5 DAEWOO TICO, an 2001, 2.600 Euro + TVA. Telefon 0722.356.210. (13196)

Vând Dacia papuc, an 1998, preț 1.900 Euro. Telefon 0722.356.210. (13195)

Vând Daewoo Cielo GLE, an 1998, convenabil. Telefon 0722.356.210. (13195)

Vând motostivuitor 1 tonă, benzină, 2.500 Euro. Telefon 0722.356.210. (13195)

Vând Fiat Fiorino, an 1997, 3.800 Euro. Telefon 0722.356.210. (13195)

Vând Opel Frontera 4x4, 2.000 cmc, benzină, an 1994, impecabil, preț 6.700 Euro. Telefon 0722.655.324. (7794978)

Vând autoutilitară Fiat Ducato, 1992, Diesel, vizibilă zilnic, după ora 14, str. Hunedoara nr. 52, lângă Școala UCECOM. (12579)

Vând autoturism Volvo 460 GLL, benzină + gaz, an 1991, neînmatriculat, full optional, negociabil. Telefon 0745.219.171. (13398)

Vând Lada Diesel, motor VW Golf, preț 700 Euro. Telefon 0745.312.135. (7794992)

Vând camion GAZ, an fabricație 1993, înmatriculat, 27.000 km, Diesel, motor Ford, stare foarte bună, preț 1200 Euro, negociabil. Telefon 0740.562.630. (7794166)

Vând Dacia 1310, 1984, stare bună, negociabil. Telefon 253969; 0745.501.067. (13507)

Vând Renault 9 Diesel în stare foarte bună. Telefon 0745.652.243. (13509)

Vând CAP tractor SCANIA R113 360 CP și semiremorcă FRIGORIFICĂ-SCHMITZ SKO24, echipate cu agregat frigorific thermoking, fabricație 1991, stare funcționare bună. Informații: 0745.347.137; 270994. (13513)

Vând camion (Frumoasa Americană) 6.500 EU negociabil și combină Fahr M 66, 4.000 EU negociabil. Informații localitatea Ineu, str. Gheorghe Lazăr, nr. 4. (6432500)

Vând Dacia 1300 numere noi, an '82, 300 EU. Telefon 0745.880.830. (13521)

VÂNZĂRI ELECTRO

Vindem CASE MARCAT FISCALE, CÂNTARE ELECTRONICE și CONSUMABILE. Telefon 272727. (12891)

Vând la prețuri bune TELEVIZOARE COLOR, MAȘINI SPĂLAT AUTOMATE, CONGELATOARE, LĂZI și COMBINE frigorifice. Ofer garanție. Calea Radnei 153. Telefon 274600. (12970)

Vindem, numerar sau în rate (second hand) MAȘINI DE SPĂLAT, TV COLOR, FRIGIDERE, COMBINE, LĂZI, VITRINE FRIGORIFICE, CONGELATOARE, Calea Radnei nr. 225. Telefon 0257-259339, 563027, 0744.706.321. (12512)

Vând CONGELATOR, COMBINĂ FRIGORIFICĂ și FRIGIDER, foarte ieftin și garanție. Telefon 275277. (13360)

Vând TV COLOR, MAȘINĂ AUTOMATĂ DE SPĂLAT, foarte ieftin și garanție. Telefon 275277. (13359)

Vând TV COLOR, MAȘINI SPĂLAT AUTOMATE, FRIGORIFICE, garanție. Telefon 233511. (13370)

Vând cuptor electric Bongard (franțuzesc) pentru pâine și specialități, 3.500 Euro, negociabil. Telefon 281228. (12579)

VÂNZĂRI DIVERSE

Vând ȚEAVĂ și PROFILE SERĂ din dezmembrare. Informații 0745.757.703 sau 0744.649.637.

Vând PLASĂ GARD ZINCATĂ, PLASĂ RABITZ, CUIE, toată gama de SÂRME, SÂRMĂ BALOTAT, str. VRABIEI 4. Telefon 289997. (12681)

Vând GARAJ ULTRACENTRAL, cu extras CF. Telefon 0744.784.443. (12078)

Vând REZERVOR 2500 litri pentru combustibil lichid. Informații telefon 466213.

Vând ieftin, geam și ușă balcon, folosite. Telefon 256686.

Vând: RAFTURI, TEJGHELE, MESE BIROU, POMI ORNAMENTALI artificiali, CÂNTAR semiautomat, CANDELABRE, APLICE PORȚELAN. Telefon 0723.253.651. (12335)

Vând BOLȚARI, calitatea I, 14 modele, prețuri negociabile. Telefon 0745.634.885. (10076)

Vând BOLȚARI OMOLOGAȚI, beton și zgură, la cel mai bun preț. Telefon 0722.621.600, 0722.870.752; 283683. (c. 369)

Vând 360 de oi țurcane, localitatea Turnu. Telefon 0723.532.740. (13007)

Vând pavilion apicol, familii albine, roi. Telefon 0744.917.920; 0766.397.805. (13200)

Vând MOBILĂ BUCĂTĂRIE, DORMITOR, LIVING, moderne, toate noi. Telefon 256769, 0722.239.242. (13318)

Vând UȘI și FERESTRE PVC cu geam termopan, orice dimensiune. Telefon 256769, 0722.239.242. (13318)

Vindem TERMOTECI, INSTALAȚII încălzire complete, AER CONDIȚIONAT, PISCINE, TÂMPLĂRIE PVC, PARCHET laminat, toate noi, montaj, rate, garanție. Telefon 0740.848.239. (13474)

Vând BETON, MORTAR, ȘAPĂ, ASFALT. Asigur utilaj, transport. Telefon 0723.273.746. (13498)

Vând GEAMURI TERMOPAN din LEMN, NOI. Telefon 270127, 273944, seara. (7794972)

Vând COLȚARE, CANAPELE, FOTOLII. Telefon 286069. (12948)

Vând LEMNE FOC, NISIP, BALAST, la domiciliul clientului. Telefon 413222 fost 277027. (13006)

Vând BOLȚARI TERMOIZOLANȚI 300x250x200, 10.500 lei/bucata, mc - 700.000. Telefon 0257 - 281491, 0722.381.750. (12789)

Vând CORTURI, modele și mărimi diferite, prețuri de la 700.000 lei. Telefon 252035. (13159)

Vând mobilă dormitor, canapea extensibilă, congelator. Telefon 251256, 0745.219.171. (13398)

Vând ieftin cărămidă pentru coșuri și diferite construcții. Informații telefon 0723.855.086. (7282031)

Vând BCA, BLOCURI CERAMICE, ȚIGLĂ, CIMENT, VAR, BINALE. Telefon 211272. (13500)

Vând MAȘINI CUSUT tripolok, Rimoldi, Orion, 4-5 fire, uberdek, Rimoldi, mașini liniare Pfaf, presă lipit adezive. Telefon 213382. (13492)

Vând baloți lucernă. Telefon 0723.372.962. (13528)

CUMPĂRĂRI AUTO

Cumpăr RENAULT 19 CHAMADE pentru piese și TALON MAZDA 626, model 1992. Telefon 0722.353.495. (13408)

Cumpăr Dacia 1300, CIV, numere noi, ofer 6-8 milioane. Telefon 0742.902.683. (13284)

CUMPĂRĂRI ELECTRO

Cumpăr frigider, ofer 600.000-700.000, congelator, ladă, combină frigorifică, 1.200.000-1.500.000. Telefon 273965; 0721.838.968. (7795000)

CUMPĂRĂRI DIVERSE

Cumpăr 15-20 tone porumb, orz și grâu. Telefon 0745.037.225. (12895)

Cumpăr pene și coarne de cerb. Telefon 210480. (13099)

Cumpăr pene noi și vechi. Telefon 210863. (13472)

Cumpăr butelie aragaz 320.000; mașină spălat Alba Lux, aragaz 700.000. Telefon 254461. (13503)

LOCURI DE MUNCĂ

HOTEL PRESIDENT, Calea Timișorii 164, angajează FEMEI DE SERVICIU și CAMERISTE. Salariu atractiv. Informații la sediul hotelului. (p.)

SC angajează OSPĂTARE. Telefon 256835.

SC angajează BRUTARI-PATISERI. Condiții avantajoase, domiciliul stabil în Arad. Relații la telefon 289162. (7794965)

SC COBRA angajează AGENȚI PAZĂ. Telefon 0744.557.910; 283608. (13489)

Ocazie! Angajăm VÂNZĂTORI ABC (alimentara), cu experiență. Salar 6.000.000/15 zile lucrătoare. Informații: str. Petru Rareș nr. 45, Grădiște, Magazin „EXOTIC", ora 17. (13267)

SOCIETATE COMERCIALĂ angajează BRUTARI. Informații telefon 0740.013.298. (13224)

TOP SECURITY, Arad, Piața Sîrbească 1, telefon 281410, 280228, angajează PERSONAL PAZĂ din Arad. (13200)

Angajăm: ELECTRICIAN, FRIGOTEHNIST, ELECTRICIAN AUTO, VÂNZĂTOARE magazin alimentar. Salar atractiv. Telefon 284857. (12952)

MANAGEMENT SERVICE SRL angajează CONTABILĂ (economistă) și INGINER ELECTROTEHNIC. Telefon 368885. (13074)

Angajăm PERSONAL pentru STAȚIE REEȘAPAT ANVELOPE, bărbați maxim 35 ani. Telefon 278790. (13151)

FABRICĂ ÎNCĂLȚĂMINTE angajează MAȘINISTE și CROITORI PIELE cu multă experiență. Telefon 272240. (13230)

SOCIETATE COMERCIALĂ angajează RESPONSABIL PRODUCȚIE secție turnătorie metale neferoase și OPERATOR mașină turnat cu injecție în cameră caldă. Telefon 536150; 536275. (13289)

Angajăm PATISERĂ și PERSONAL pentru FAST FOOD. Telefon 348232 după 17; 0744.533.233. (13291)

Angajăm BARMANĂ-OSPĂTARĂ cu sau fără calificare. Telefon 218820. (13311)

SC din Sânicolaul Mic angajează MUNCITORI cu vârsta cuprinsă între 30-50 ani din zonele învecinate. Informații telefon 206211. (13309)

Angajăm VÂNZĂTOARE pentru Alimentara și gheretă Intim. Oferim salarizare atractivă. Telefon 0744.391.917, 0744.146.904, 279829. (13396)

Angajăm BRUTARI cu experiență și feliatori pâine, str. Hunedoarei 52. (13407)

Angajez FRIZERIȚĂ, COAFEZĂ sau COLABORARE autorizație. Telefon 368477, 259808, 0745.787.388. (13416)

Angajăm DACTILOGRAFE. Informații luni-vineri, orele 8-18. Telefon 280972. (13444)

Firmă de construcții angajează pentru zona SEBIȘ-Gurahonț: INGINER, SUBINGINER, MAISTRU sau TEHNICIAN CONSTRUCTOR cu permis de conducere. Telefon 259112; 0722.379.703. (13463)

Angajăm CONFECȚIONERE cu experiență, NECALIFICAȚI, MECANIC experiență. Telefon 287391. (13486)

(Continuare în pagina 14)

(Urmare din pagina 13)

TULIPAN MODE angajează MECANIC mașini cusut, MUNCITOARE calificate textile. Telefon 213382. (13492)

FIRMĂ publicitate angajează DESIGNER. Condiții: COREL 10 și IMAGINAȚIE. Informații telefon 206238; 0745.303.290. (13497)

Angajăm PERSONAL cu experiență în domeniul FIBREI de STICLĂ. Informații telefon 0745.645.934. (13497)

SC DORILI STAR SRL angajează CONFECȚIONERE pentru Punct lucru GALȘA. Se oferă: încadrare 3.500.000 lei, bonuri masă, transport. Telefon 531668, orele 9-16. (13501)

Angajez: ZIDARI, IZOLATORI, ZUGRAVI, instalatori, ELECTRICIAN, maistru TEHNICIAN, necalificați, Asigurăm cazare. Telefon 0744.844.356. (13448)

Angajez BARMAN-BARMANĂ pentru BAR în ALFA, indiferent de vârstă. Telefon 0721.371.868. (13433)

Firmă construcții angajează: ZUGRAVI, GLETUITORI. Telefon 214225; 0722.457.098. (13508)

SC „ARIS" SA, Arad, Calea Victoriei nr. 33-35, încadrează în muncă PRELUCRĂTORI prin AȘCHIERE pentru mașinile de prelucrat în coordonate cu comenzi numerice. Informații suplimentare la Biroul Personal, telefon 256488, interior 113. (13417)

Angajăm AGENȚI IMOBILIARI dinamici: studenți, tineri absolvenți. Telefon 270103; 0745.615.828. (13512)

Angajăm VÂNZĂTOARE absolventă de liceu pentru magazin articole sportive. Telefon 281817; 0744.606.569. (8154503)

Vrei să lucrezi într-o echipă dinamică? Noi te așteptăm. Firmă import, angajează VÂNZĂTOR magazin sanitare. Condiții; absolvent liceu, carnet conducere cat. B. Informații telefon 0257-289319; 289623. (7794999)

SOCIETATE COMERCIALĂ angajăm TÂNĂR dinamic ca STIVUITORIST și GESTIONAR, disponibil pentru program prelungit. Telefon 234041; 0744.650.009. (13514)

Angajăm SPĂLĂTORI AUTO cu experiență. Telefon 233511. (13474)

ESCORIAL SRL angajează TÂMPLAR, TAPIȚER, TÂNĂR ÎNDEMÂNATIC. Telefon 0744.507.359. (13524)

Angajăm GRAFICIAN pentru producție publicitară. Trimiteți CV, fax 284736. (13517)

PRESTĂRI SERVICII

FIRMĂ SPECIALIZATĂ, execut DIVERSE LUCRĂRI DE CONSTRUCȚII. Telefon 0740.591.928. (13445)

Execut CONSTRUCȚII, renovări apartamente, CASE, HIDROIZOLAȚII contra igrasiei, FAȚADE, ZUGRĂVELI. Telefon 272695. (13512)

HAYDEN'S SRL - INSTALEZ PAVAJ, orice model, calitativ, negociabil. Telefon 0724.391.074. (12918)

REPAR ieftin FRIGIDERE, CONGELATOARE, garanțial, transport gratuit. Telefon 217451, 0722.417.397. (13297)

SILDOR PROD.
Reparații montaj, FRIGORIFICE și AER CONDIȚIONAT. Vânzări VITRINE, RAFTURI și CAMERE FRIGORIFICE, NOI. Telefon 0257-349121, 0257-270622. (c. 32)

Execut TOATE TIPURILE CONSTRUCȚII, inclusiv din lemn. Telefon 0745.979.659; 0744.787.483. (12970)

EXECUTĂM: renovări, tencuieli, gletuieli, zugrăveli, reparații acoperișuri. Telefon 211646, 0724.896.694. (13384)

Școala șoferi col. RUSU, B-dul Decebal nr. 18, ASIGURĂ 30 ore conducere. Telefon 283696. (13482)

LUKAS execută HIDROIZOLAȚII ACOPERIȘURI, TINICHIGERIE. Telefon 256119; 0723.273.746. (13498)

RENOVĂRI, modificări interioare, rigips, ZUGRĂVELI, gresieri. Telefon 277353; 0744.909.535. (13448)

Reparații: FRIGIDERE, CONGELATOARE, la domiciliul clientului. Garanție 1 an. Telefon 282276; 0740.810.003. (13342)

Execut: GRESIERI, FAIANȚĂRI, ZUGRĂVELI, instalații sanitare, RIGIPS. Telefon 258010; 282751. (13508)

ȘCOALA de ȘOFERI „VÂRTACI" începe SERIA VACANȚEI. Telefon 246527, 0721.477.552 www.scoalavartaci.tripod.com (13520)

DIVERSE

INSPECTORATUL DE POLIȚIE AL JUDEȚULUI ARAD, achiziționează LEMNE DE FOC. Informații la sediul Inspectoratului din Arad, str. Calvin nr. 17-19, Serviciul Administrativ la telefon 207100; interior 2230, 2233, 2239. (13484)

Celebra tămăduitoare
TAMARA.
Cecilia, Pâncota, 40 ani, eram necăsătorită, nefericită. Am fost la preot, mi-a deschis pravila, mi-a spus că am cununia legată. M-a trimis la
TAMARA,
mi-a dezlegat cununia, acum sunt căsătorită, fericită. Telefon 368624; 0723.421.156. (13286)

Anonimă, mii de mulțumiri, doamnei,
SUNITA,
mi-a adus soțul după 2 ani de despărțire. Telefon 0257-277474. (13362)

Anonimă, Arad, tămăduitoarea
ELENA
prin magie albă, dezleagă farmece, blesteme, cununii, multe altele. Telefon 267519, 0740.873.314. (13519)

Celebra și vestita tămăduitoare
VALENTINA
are har și experiență foarte mare, dezleagă farmece, blesteme, scoate argintul viu, vindecă epilepsia, impotența, alcoolismul, împreunează pe cei despărțiți. Garantăm rezultatele. Seriozitate maximă. Telefon 0721.564.457; 0257 - 231258. (13523)

ÎNCHIRIERI

Ofer spre închiriere spațiu comercial amenajat la șosea, pe calea Aurel Vlaicu, lângă P-ța Fortuna. Tel. 0744.700.403.

Închiriez (cumpăr) SPAȚIU COMERCIAL, 50 mp, Bd. Revoluției. Telefon 0724.892.955.(13394)

Oferim spre închiriere SPAȚII COMERCIALE pentru: MAGAZINE, DEPOZITE, PRODUCȚIE. Telefon 281036. (c. 48)

Ofer spre închiriere SPAȚIU COMERCIAL 20 mp. Telefon 0722.577.495, 270709. (13341)

Închiriez garsonieră, Micălaca, str. Cenad, 60 Euro/lună+garanție. Telefon 0721.331.703. (13478)

Dau în chirie SPAȚIU 320 mp, zona UTA. Telefon 258233. (13422)

PIERDERI

Pierdut legitimație de acces eliberată de Direcția Regională Poștă Timișoara pe numele Roșca Ana. O declar nulă. (13502)

† DECESE †

Cu durere, anunțăm încetarea din viață, după o lungă suferință, a celui care a fost soț, tată, socru și bunic

SÂRBOIU
VICTOR
la vârsta de 71 ani, din VLADIMIRESCU. Înmormântarea va avea loc azi, 7 iulie 2003, ora 16, de la domiciliu din VLADIMIRESCU, str. Popa Șapcă, nr. 4. Nu-l vor uita niciodată: soția ECATERINA, fiii: FRANȚ, JOHAN, fiicele: MAGDALENA și ECATERINA, cu familiile lor.

EUGENIA DOGARU
născută COTERLEȚ s-a stins din viață în ziua de 5 iulie 2003, după o lungă luptă între viață și moarte. În 95 de ani de viață, a îndrumat peste 40 de generații de elevi, cărora le-a netezit cu blândețe drumul spre viață. Dumnezeu s-o odihnească! Înmormântarea va avea loc marți, 8 iulie 2003, ora 13 la Cimitirul Biserica Maica Domnului din comuna 1 Decembrie, Sector Agricol Ilfov. Familia îndoliată.

† CONDOLEANȚE †

Odihnă veșnică sufletului dragului nostru tată, socru și bunic
SÂRBOIU
VICTOR.
Fiul FRANZ, nora OLGA, nepoatele FRANTZISKA și NADINE, din GERMANIA. (13525)

Un ultim omagiu cuscrului nostru
SÂRBOIU
VICTOR.
Condoleanțe familiei îndurerate! Familia CORENIUC, din VLADIMIRESCU. (13525)

Echipa de Handbal Feminin SC SABINA este alături de domnul profesor antrenor TITI IONESCU în greaua pierdere a mamei sale. Sincere condoleanțe! (13515)

Mulțumesc conducerii cotidianului „Observator" Arădean și colegilor care au fost alături de mine la decesul mamei mele. TIBERIU DUMITRESCU.

Mulțumim rudelor și prietenilor care ne-au fost alături la trecerea în neființă a dragei noastre mame
IULIANA
DUMITRESCU.
Fiica CARMEN și fiul TIBI DUMITRESCU.

† SERVICII FUNERARE †

IN MEMORIAM "KUKI"
Servicii Funerare Complete
Str. M Eminescu Nr.4
ÎN CURTE
Tel:211.929 - 0723.343.964
Magazin deschis la orice oră
OFERĂ:
SICRIE 10 modele de la 600.000 - 2.800.000
SICRIE LUX 6 modele de la 3.600.000-10.500.000
SICRIE import 70.000.000 lei
Mânere. șuruburi accesorii
LENJERIE 7 modele de la 350.000 - 1.400.000
GRATUIT ! ! ! !
Transportul sicriului la domiciliu
ÎNBĂLSĂMATUL
Plata în Rate ! ! !
Transport Intern și Internațional

RO STYL COMPANY
SERVICII FUNERARE COMPLETE
PRODUCĂTOR SICRIE
ARAD, STR. M. EMINESCU 22, TELEFON 214.422
Magazin deschis și noaptea
OFERTĂ
● SICRIE 10 MODELE DE LA 500.000 LA 3.600.000
● SICRIE LUX 4 MODELE DE LA 4.500.000 LA 20.000.000
● LENJERIE DECES 6 MODELE DE LA 300.000 la 2.000.000
● CRUCE, LUMÂNĂRI, PROSOAPE, BATISTE, MÂNERE și ȘURUBURI SICRIU
OFERTĂ SICRIU FAG CRUCE RESPETE 1.500.000
APELÂND LA SERVICII: ÎMBRĂCAT, FORMOLIZAT ȘI TRANSPORT BENEFICIAȚI DE 15% REDUCERE LA SICRIU
TRANSPORT INTERN ȘI INTERNAȚIONAL
▼PLATA ȘI DUPĂ ÎNCASAREA AJUTORULUI DE ÎNMORMÂNTARE.
PĂREREA DVS. CONTEAZĂ!
TELEFON 0744.690.121

† COMEMORĂRI †

Cu durere în suflet amintim celor care l-au cunoscut că azi se împlinesc 2 ani de când a trecut în eternitate,
Dr. IONEL IANCU.
Timpul nu poate șterge neuitarea și dorul care însoțesc gândurile noastre clipă de clipă. Fie ca Dumnezeu să-ți vegheze sufletul și să-ți dea veșnică odihnă! Vei fi mereu în inimile noastre! Te plâng și acum mama, fiica și întreaga familie. Parastasul va avea loc, duminică, 13 iulie, ora 12, la Catedrala Ortodoxă Arad. (13412)

Dacă firul vieții ar fi continuat, draga noastră
învățătoare
VIOLETA PĂCURARIU
ar fi împlinit 52 de ani. Nu te-au uitat: mama VIOARA, fratele NELU cu soția DOINA și fiul CRISTI, soțul SEPTIMIUS cu fiica MIRELA, ginerele PUIU, nepotul SILVIU, cumnatul MIRCEA și fiica ANCA.

Azi, 7 iulie 2003, se împlinește 1 an de când cea care ne-a fost soție și mamă,
CĂPRAR MIRABELA ANCUȚA,
ne privește dintre stele! Rămâi mereu a noastră! Soțul EMIL și fiul ANDREI. (13418)

Pios omagiu, un gând, o floare și o lumânare pe mormântul celui care a fost coleg și prieten deosebit,
PĂIȘAN IOAN,
plecat acum un an dintre noi. Bunul Dumnezeu să-l odihnească în pace! IONICĂ, nu te vom uita niciodată! Colegii de la „Grup Școlar, Fr. Neuman." (13331)

Azi, 7 iulie se împlinesc 4 ani, de când ai plecat la cele veșnice, dragul nostru soț și tată,
ROTAR PAVEL.
În veci nemângâiați: soția ANA și copiii CORNELIU, MARIUS și RODICA. (13361)

Tristă și neuitată va rămâne ziua de 7 iulie când ne-ai lăsat în suflet un gol imens, scumpa noastră nepoată și nașă,
CĂPRAR MIRABELA ANCUȚA.
Am străbătut cărările ce duc la mormântul tău, l-am gătit de sărbătoare cu flori și lumânări aprinse. Sufletele noastre se înalță la tine, MIRUȚĂ dragă, în rugăciuni curate, către bunul Dumnezeu pentru odihna sufletului tău. Te vom plânge mereu, mătușile tale: MARIA, FLORICA cu familia, verișorii: NELU, GABI, LUCIAN și finuța IOANA. (13480)

Azi, 7 iulie, se împlinește 1 an de când tu, dragă,
CĂPRAR MIRABELA-ANCUȚA,
ai plecat spre veșnicie, lăsând în sufletele noastre o mare durere. Fie ca bunul Dumnezeu să-ți așeze sufletul între îngeri iar tu de acolo, să poți priveghea asupra fiului tău iubit ANDREI. Te vom plânge cât vom trăi: TEDY, tuși LALI cu întreaga familie. (13494)

Au trecut 7 ani de dor și jale de când a plecat pe drumul fără întoarcere cea mai bună fiică din lume,
MIRON FLORICA,
din ȘICLĂU, la numai 28 de ani. Te plânge mama ta și nu te va uita niciodată și familia PĂTROI ANA din Arad. (13504)

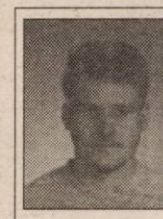

Cu mare durere în suflet anunțăm împlinirea a doi ani de când scumpul nostru fiu și frate
BALINT OVIDIU DANIEL
a plecat dintre noi, lăsând multă tristețe și suferință în urma lui. Familia. (13526)

Operând în peste 70 de țări cu mai mult de 50000 de angajați, grupul Holcim este unul din liderii mondiali în producția și distribuția de ciment, betoane și agregate.

Holcim

Pentru a răspunde operativ solicitărilor clienților nostri, căutăm pentru Stația de Betoane Arad:

Operator Stație de Betoane

Principale responsabilități:
- operarea stației de betoane
- producția de betoane
- preluarea și înregistrarea comenzilor de la clienți
- gestionarea materiilor prime, a materialelor și a pieselor de schimb
- livrarea betoanelor
- întreținerea utilajelor și echipamentelor în perfectă stare de funcționare

Candidatul ideal va avea:
- experiență în utilizarea echipamentelor specifice construcțiilor
- dorința de a învăța utilizarea mijloacelor de producție moderne
- spirit de echipă

Cei interesați sunt rugati să trimită un CV, însoțit de o scrisoare de intenție, până în data de 12 Iulie, la Stația de Betoane din Str. Câmpul Liniștii nr. 8 (în spatele Vămii Arad).

Tel/fax: 216.646 Relații suplimentare la telefonul : 0740 110 564.

Așteptăm cu interes candidatura Dumneavoastră!

(3401685)

Acum DACIA SOLENZA

numai prin IATSA Arad
str. Ștefan cel Mare nr. 2-4

INFORMAȚII LA TEL:
0257/278.950 ; 287.838
FAX: 0257/287.366

(c.300)

- COMENZI cu avans min. 25 milioane lei și garantarea nemodificării prețului
- RATE persoane fizice
- LEASING - persoane juridice sau fizice autorizate 10% avans
- CREDIT persoane fizice cu avans 0%, 72 luni

pentru modelul DACIA SOLENZA

ALSO industrial

310103 - Arad,P-ța Veche nr.1,Tel/Fax: 0257-214901

HAINE ŞI ECHIPAMENTE DE PROTECȚIE

Program zilnic (de Luni până Vineri): **8.30-16.30**
Informații la *Tel:* ***0788.315.806*** *sau* ***0742.048.561***

E-mail: ***also_industrial@rdslink.ro***

(3401694)

Societate italo-română angajează

MECANIC cu experiență

pentru întreținerea și deservirea instalațiilor și utilajelor firmei.

RELAȚII LA TEL. 219.820
între orele 9,00-17,00.

(2639030)

OFERTA DE OFERTA
La fiecare mp de...
MATROS 2000
PODELE LAMINATE
trafic intens 7,2 mm 204.900*
GRATUIT ...folia izolantă - grosime 3mm
LAMBRIURI MDF si PVC
Tel.:0257 / 349 888 , 0744 / 755 896
Arad, C. A. Vlaicu nr. 28-32
(înainte de stadionul UTA-fosta poștă de șoferi)

Ofertă de forță de muncă

Penitenciarul de Maximă Siguranță Arad

oferă persoanelor fizice și juridice,
forță de muncă specială (deținuți/deținute)
pentru executarea unor lucrări în domeniul construcțiilor, agriculturii, confecționării de încălțăminte, etc. precum și pentru executarea de munci necalificate (demolări, încărcat/descărcat, curățenie, etc.)

Hrana și paza deținuților va fi asigurată de către penitenciar.

Informații suplimentare la telefon: 0257-212661. 0257/212663 sau la sediul unității din Arad, Str. 6 Vânători FN.

Comandantul unității
Colonel Alexandru Iulian

(g.)

Lia Ardelean

vă invită la
Casa de Cultură a Sindicatelor
să cumpărați

Mobilier divers
la prețuri acceptabile
RATE până la 36 de luni AVANS 0

Pe raza municipiului transport și montaj gratuit.

(c.326)

PROGRAM zilnic 8 - 18, sâmbătă 9 - 13.

S.C. Construction House S.R.L.
Arad, Str. Pădurii nr. 49, tel. 214.633, 254.457

Produce UȘI interioare moderne, tip american

Vinde toată gama de MATERIALE DE CONSTRUCȚII ȘI ELECTRICE

TÂMPLĂRIE PVC și AL
Prețuri NEGOCIABILE
Montaj - Demontaj - gratuit
EXCLUSIV AL-PLAST

Calea Radnei bl. 108 C, tel. 210.280

(c.629)

Consiliul Județean Arad

DIRECȚIA GENERALĂ PENTRU PROTECȚIA DREPTURILOR COPILULUI

ANUNȚ DE ACHIZIȚIE PUBLICĂ

1. Persoana juridică achizitoare și organizatorul „selectare de oferte“: Direcția Generală pentru Protecția Drepturilor Copilului Arad - director executiv - dr. Iuhasz Edita, cod fiscal - 8870063, adresa - Str. 1 Decembrie 1918 nr. 10-12, tel/fax 0257/210.055 0257/210.035 int. 117, mobil 0722403377, 0745534965.
2. Procedura aplicată: selectare de oferte.
3. Obiectul contractului: Achiziționare legume, zarzavaturi și fructe.
A. Zarzavaturi: (morcovi, pătrunjel, păstârnac) 4500 kg.
Zona 1 - Municipiul Arad: 2700 kg
Zona II -Șiria - Ineu - Pâncota: 600 kg
Zona III - Vărădia - Petriș: 600 kg
Zona IV - Sântana, Zădăreni: 300 kg
Zona V - Lipova: 300 kg
B. Legume: (cartofi, tomate, usturoi, ceapă, varză, salată, castraveți, fasole verde, mazăre verde, vinete, pepeni verzi și galbeni, ciuperci) 39000 kg
Zona 1 - Municipiul Arad: 23400 kg
Zona II - Șiria- Ineu-Pâncota: 5200 kg
Zona III - Vărădia - Petriș: 5200 kg
Zona IV - Sântana, Zădăreni - 2600 kg
Zona V - Lipova: 2600 kg
C. Fructe de sezon (mere, pere, prune, cireșe, caise, piersici, căpșuni, struguri, portocale, banane) 10000 kg
Zona 1 - Municipiul Arad: 6000 kg
Zona II - Șiria - Ineu - Pâncota: 2000 kg
Zona III - Vărădia - Petriș: 1000 kg
Zona IV - Sântana - Zădăreni: 500 kg
Zona V - Lipova: 500 kg
4. Documentele se pot procura de la sediul DGPDC Arad, str. 1 Decembrie 1918 nr. 10-12 (casierie) începând cu data de **07.07.2003** ora **10,00.**
Costul documentației este de 100.000 lei.
Data limită pentru solicitarea de clarificări suplimentare este **15.07.2003.**
5. Data limită pentru depunerea ofertelor: 16.07.2003.
Ofertele se vor depune la sediul DGPDC Arad, str. 1 Decembrie 1918 nr. 10-12. Centrele de plasament sunt amplasate în Municipiul Arad și județ, deci ofertele se vor putea depune pe întreaga cantitate sau numai pentru anumite zone.
6. Persoanele admise la deschiderea ofertelor: toți depunătorii de oferte sau reprezentanți împuterniciți ai acestora.
Data, ora, locul deschiderii ofertelor este cea menționată în caietul de sarcini, la sediul DGPDC Arad, biroul directorului general.
7. Garanția de participare: 1% din valoarea estimată a contractului (menționată în caietul de sarcini).
8. Sursa de finanțare: bugetul de stat și local.
9. Documente solicitate:
- copie bilanț contabil pe anul 2002
- copie cod fiscal
- copie autorizație de înființare
- avize și certificate sanitare și de calitate
- mostre de produse

10. Cerințe minime: - să nu fie în stare de faliment sau lichidare
- să nu aibă restanțe la plata impozitelor, taxelor și contribuției pentru Asigurări Sociale de Stat.

11. Perioada de menținere a ofertei: 90 de zile de la data întocmirii ofertei.
12. Criteriul de acordare a contractului: „prețul cel mai scăzut la calitate echivalentă“.

Director executiv
dr. Iuhasz Edita

(3401732)

S.C. SATLINE S.R.L. TELEFON 251.461, 0744/507.211 SHOW ROOM ARAD, Piata Mihai Viteazul - BL. M7 - PARTER
TÂMPLĂRIE DIN ALUMINIU ŞI P.V.C. NOU! RATE / 5 ani AVANS 0
CU GEAM TERMOPAN; PROFILE PVC TROCAL Germania; PROFILE ALUMINIU Grecia (c. 80)

CORAURA Telefon : 270525
CORAURA Telefon : 270525
începând de astăzi
Rate fixe
avantaje
·perioada maximă 3 ani
·fără girant
·avans 0%
·rate mici dobândă mică
instalare gratuită
Transport GRATUIT în tot judeţul (c.15)

MEDIASOFT
Arad, str.Av.Ioan Sava nr.5, tel/fax 0257-255.886
Centru de Formare Profesională şi Medierea Muncii
Organizează CURSURI
DE PERFECTIONARE
1.Operator calculator şi reţele de calculatoare (iniţiere Windows, Word, Internet, NC, baze de date) serii: din 22.07.2003 şi din 15.08.2003 dimineaţa din 11.07.2003 şi din 10.08.2003 după masa
2.Contabilitate (teorie, practică) după masa-10.08.03
3.Secretariat computerizat - după masa-07.07.2003 (tehnoredactare WORD, utilizare Internet)
4.Programator ajutor(Access)-dupa masa-29.07.03
DE INSTRUIRE
1.Utilizare Word - după masa- 07.07.2003
2.Utilizare Excel - după masa- 08.07.2003
3.Proiectare asistată (AutoCad) - 12.07.2003
4.Limba engleză -după masa-25.08.2003
5.Internet-Html, PowerPoint-după masa-15.08.03
Diplome avizate de Ministerul Educatiei şi Cercetării.
Servicii de mediere a FORŢEI DE MUNCĂ avizate de MINISTERUL MUNCII (2639029)

Ziarul ADEVĂRUL angajează
AGENŢI DE PUBLICITATE
RETRIBUŢIE FOARTE AVANTAJOASĂ.
Informaţii la telefon 280.904.

(c.652) TÂMPLĂRIE PVC CU GEAM TERMOPAN CALITATE GERMANĂ GEALAN Fenster-Systeme
ARAD, STR. CAIUS IACOB BL.R FOSTUL Mag. CĂMINUL (lângă BANC POST)
RATE până la 5 ani avans zero
Angajăm ABSOLVENŢI studii superioare pentru atelier PVC
Tel: 0257-213.145, 0788.391.769, 0788.391.770, 0722.528.185

ARCOMMAT GRUP S.A.
Uleiuri şi unsori auto şi industriale
ARAD Calea 6Vânători nr.55 A Tel.0257/281 779 Fax:232 735
Angajează
DIRECTOR ZONAL
Condiţii :
-experinţă în domeniu
-cunoştinte operare PC
-studii superioare
-vârsta maximă 45 ani
-dinamism şi spirit de echipă
-permis de conducere categoria B
-disponibilitate la deplasări şi program de lucru prelungit (C.A.360/2003)
INGINER CONSTRUCŢII
(coordonator echipă)
-inginer cu studii de specialitate
-experinţă în domeniu
-permis de conducere categoria B
-disponibilitate la program de lucru prelungit
CV-urile cu poză se depun zilnic la sediul firmei între orele 8-16

PIASTRELLE LUGOJ SRL
Importator direct Italia - Spania
vinde en-gros şi en-detail:
GRESIE pentru interior de la 155.000 LEI/mp.
GRESIE pentru exterior de la 225.000 LEI/mp.
FAIANŢĂ de la 150.000 LEI/mp.
PARCHET MELAMINAT 8 mm trafic intens.
Tapet, tavane false, robinetărie şi accesorii.
TVA inclus.
IMAGINEA CASEI TALE!
ARAD, Cl. Timişorii 50 Tel.: 287 630
Cl.Radnei 198 - 200 Tel.: 0257/ 369 133
(C.A.170/2005)

s.c. CEREXIM S.A. Pâncota
vinde până la epuizarea stocului cărămizi normale
la preţul de 4.000 (patru) mii lei/buc. inclusiv TVA.
INFORMAŢII LA TELEFON 466.319.
(Ag. Pâncota 6450539)

Mizo Bank BANCA DE MICROFINANTARE
Ai nevoie de câteva sute sau mii de dolari RAPID?
Nu te lupta cu birocraţia!
Dă o fugă la MIRO BANK!
RAPID CREDIT
... este formula de credit pentru sume de până în 2.500 de dolari sau euro.
... este pentru orice societate comercială sau persoană fizică autorizată (avocaţi, medici, şofer de taxi etc.) cu minimum 3 luni de activitate.
... finanţează activităţi de producţie, comerţ sau servicii.
Dacă aduci toate actele necesare, în numai câteva zile poţi avea banii.
Sucursala din Timişoara acordă credite şi clienţilor din Arad şi Hunedoara
Garanţiile (bunuri mobiliare, imobiliare etc.) se stabilesc în funcţie de valoarea creditului.
MIRO BANK vrea să rămână alături de tine şi dacă afacerea ta s-a dezvoltat deja. Pentru sume mai mari, ai produsele BUSINESS CREDIT (împrumuturi de până la 10.000 de dolari sau euro) şi INVESTMENT CREDIT (până la 200.000 de dolari sau euro).
Timişoara: Calea Torontalului nr. ., Tel./Fax: 0256 224 422, 0256 224 676, 0256 243 691 (3401731)

SUPER OFERTA VERII!!
APARATE DE AER CONDIŢIONAT
7000 BTU (18 mp) - 9.904.000 lei
9000 BTU (23 mp) - 11.000.000 lei
12000 BTU (31 mp) - 13.797.000 lei
18000 BTU (46 mp) - 22.100.000 lei
24000 BTU (61 mp) - 30.353.000 lei
* Preţurile conţin TVA
PENTRU APARATE DE AER CONDIŢIONAT MULTISPLIT
RELAŢII LA: ANDROMEDA SERVICE S.R.L.
Arad, str. Gorunului nr. 24
Tel/Fax.: 0257/ 270.899, Tel.: 0257/ 256.858, 0723/ 340.082, 0788/ 340.082. (C.A.)

GARANTA ASIGURĂRI - REASIGURĂRI
ASIGURĂRI DE VIAŢĂ
- Asigurări de viaţă individuale
  - Asigurarea de viaţă pe termen
  - Asigurarea permanentă de viaţă
  - Asigurarea de viaţă cu acumulare de capital
- Asigurări suplimentare
- Asigurări de grup
ASIGURĂRI GENERALE
- Asigurări auto
- Asigurări bunuri
- Asigurări răspundere civilă
- Asigurări accidente, altele decât viaţa
- Asigurări credite şi garanţii
- Asigurări maritime şi de transport
(3236492)
GARANTA - Reprezentanţa ARAD: Str. Ecaterina Varga nr. 28 bis, ap. 4, Tel / fax: 0257 - 251 923, e-mail: info@garanta.ro, web-site: www.garanta.ro

din 01 iulie 2003
Noua reprezentanţă
DACIA
Calea Aurel Vlaicu nr. 282.
autoturisme noi,
service auto în garanţie şi post garanţie,
piese auto.
SC VERBIŢĂ SRL (C.A.360/2003)

WEST BANK S.A.
ARAD, B-dul Revoluției nr. 88
TELEFON: 284.888; FAX: 285.202
WESTERN UNION TRANSFER DE BANI®
Cel mai rapid mod de a primi bani din toată lumea

ADEVĂRUL

Cotidian independent Arad

Anul XV, nr. 3954

Marți, 8 iulie 2003 • 16 pagini • 5000 lei • e-mail: adevarul@arad.ro; adv.pub@arad.ro

BRAT Publicație auditată în semestrul I 2002 — Tiraj mediu zilnic vândut: 30 531

ARIS S.A.
Partenerul întreprinzătorilor care se respectă
s.c. ARIS s.a. Arad
Calea Victoriei 33-35
Fax: 250.675
Tel: 256.488 257.337

Revizuirea, o înțelegere negociată

După cum se știe, Constituția este legea fundamentală a unui stat. Și acest lucru se cunoaște nu din timpurile moderne, ci din antichitate. În Grecia antică primele reglementări fundamentale ale statului le-a făcut Drakon, ca apoi Solon și ceva mai târziu Clistene să pună bazele regimurilor democratice, ce au atins apogeul pe timpul lui Pericle, în sec.V.î.de Hr. Epoca modernă, respectiv apusurile feudalității, este legiferată la începutul secolului al XIII-lea în Anglia prin apariția reglementărilor cuprinse în „Magna Cartum Libertatum", constituția engleză care a pus bazele vieții parlamentare democratice. Iluminismul francez va inspira Constituția celui mai modern stat apărut pe continentul american din fostele posesiuni ale Angliei, fiind vorba de Statele Unite ale Americii. România va cunoaște reglementări statale pe timpul domniilor fanariote prin Constantin Mavrocordat apoi prin ideile revoluției de la 1848 din Țara Românească, ca apoi să apară Constituția modernă pentru acele vremuri odată cu întronarea lui Carol I și mai târziu prin elaborarea Constituției din 1923, aprobată de Parlamentul României.

A venit vremea, după Revoluția din decembrie 1989, să vorbim din nou de o Constituție care să ne includă în rândul țărilor cu regimuri democratice. Astfel, a apărut în 1991 noua Constituție a României. Având unele imperfecțiuni, subliniate la vremea respectivă, dar și în prezent prin retrospectiva celor 12 ani trecuți, s-a convenit revizuirea Constituției și adoptarea de către Camere - Senat și Camera Deputaților – a proiectului de lege privind revizuirea Constituției României. Acest lucru s-a făcut prin înființarea unei comisii formată din reprezentanții tuturor partidelor politice și din somități, patriarhi ai dreptului constituțional, cadre universitare de fapt, fără angajare politică.

D. ZĂVOIANU

(Continuare în pagina 5)

Șeful Delegației Comisiei Europene în România, în vizită la Terminalul Cargo Arad

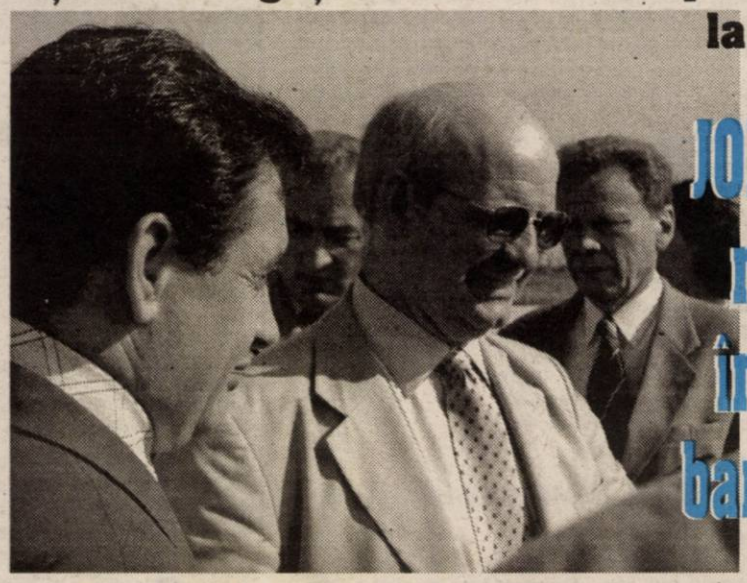

JONATHAN SCHEELE - mulțumit de modul în care s-au cheltuit banii Uniunii Europene

Ieri s-au aflat la Arad, pentru doar câteva ore, **Jonathan Scheele,** șeful Delegației Comisiei Europene în România, respectiv **Jürgen Köppen,** șeful Delegației Comisiei Europene în Ungaria. Vizita celor doi s-a centrat pe evaluarea în teren a proiectelor finanțate, de-a lungul timpului, de Uniunea Europeană. **„Știm cu toții că zona vestică a țării joacă un rol important în dezvoltarea economică a României și aștept cu nerăbdare să văd care este contribuția județului dumneavoastră în acest context, ca județ de graniță, extrem de important pentru legătura cu Uniunea Europeană..." - a afirmat Jonathan Scheele.** Ca atare, oficialii arădeni, în frunte cu **Dan Ungureanu,** prefectul județului și **Gheorghe Falcă,** vicepreședintele Consiliului Județean, au condus înalții oaspeți în imediata apropiere a Aeroportului arădean, la Terminalul Cargo. Uniunea Europeană a investit, în acest obiectiv, două milioane de Euro, alte 700.000 de Euro fiind suportate de Consiliul Județean. **„Este vorba de un veritabil pod aerian către Uniunea Europeană** - a spus directorul S.C. Cargo Arad S.R.L., **Gheorghe Pele,** care a prezentat Terminalul în amănunțime. **Are o capacitate de 300 de tone pe zi, iar timpul maxim de staționare a mărfurilor aici va fi de 48 de ore. Obiectivul dispune atât de instalații moderne de refrigerare și congelare, cât și de o platformă de descărcare a avioanelor."**

EUGENIA PANTEA
FOTO: **ȘTEFAN MATYAȘ**

(Continuare în pagina 6)

„Ajută ca spitalul să poată ajuta"

Pag. 6

Lovitură de teatru în politica românească

COZMIN GUȘĂ și-a dat demisia din PSD

După cum transmit agențiile de presă, secretarul general al PSD, Cozmin Gușă, a demisionat, ieri, din partid. El și-a motivat acest gest prin diferența de viziune care există între ceea ce consideră că trebuie să se întâmple în partid și ceea ce se întâmplă, negând că ar avea un conflict cu Octav Cozmâncă, ci doar o diferență de viziune.

În opinia sa **„pentru ca PSD să aibă de câștigat, ar trebui ca unii colegi, ca Viorel Hrebenciuc, Dan Ioan Popescu și Miron Mitrea, să fie trecuți pe plan secund. Cine nu e democrat, nu poate fi social. Dar nu poate fi vorba de supărare, ci de separare".** El a arătat că în anul 2000, când a venit în partid, a sperat ca acesta să se îndrepte spre PSD și nu spre FDSN.

Gușă a mai apreciat că fuziunea PSD cu PSM este total nepotrivită și că, prin acest proces, **„trecutul încearcă să inhibe viitorul".**

El nu are de gând să meargă la un alt partid, ci să continue să facă politică în spiritul generației sale.

(Continuare în pagina 4)

În acest număr

■
Bacalaureat 2003 APROAPE 600 DE CANDIDAȚI AU „PICAT" pag. 4
■
Conferință de presă a PSD, ANTI-FALCĂ pag. 5
■
VARA GRÂULUI pag. 7
■
31 august DATA LIMITĂ PENTRU ATESTAREA ADMINISTRATORILOR DE BLOC pag. 8
■
REUNIREA „BĂTRÂNEI DOAMNE" pag. 11

Prima etapă a Diviziei B

Ieri, la sediul F.R.F. s-a stabilit programul turului Diviziei B, la fotbal, ediția 2003-2004. În prima etapă(23 august), echipele arădene vor evolua după cum urmează: A.C.U. Arad - Minaur Zlatna; F.C. Tricotaje Ineu - Industria Sârmei Câmpia Turzii și C.F.R. Cluj - F.C. UTA.

D. S.

PARKTRONIC
Cel mai modern sistem de parcare din România
Avantajele sistemului de parcare cu plata PARKTRONIC:
- plata in functie de durata parcarii (35 min, 70 min, 110 min., etc)
- parcometrele functioneaza cu carduri reincarcabile, nu trebuie sa aveti numerar la dvs.
- tichetele eliberate de parcometre sunt valabile pentru toata durata platita, indiferent de locul unde parcati
TELVERDE GRATUIT
08008.09009

Husqvarna
Fără girant avans
Hidrofor - stropitoare
Pompe - motocultoare
Mașini tuns iarbă
RATE
Tel: 281.492 280.389

INFOTON
APARATE DE AER CONDIȚIONAT
Panasonic
MONTAJ GRATUIT
Garanție compresor 5 ani
str. Efimie Murgu, nr. 74-76, tel./fax: 281800
magazin:
str. Lucian Blaga, nr. 2-4, tel./fax: 281585

POLARIS M HOLDING
Bd. Aurel Vlaicu 186
Tel: 0241 548.700
Fax: 0241 548.711
www.polaris.ro
office@polaris.ro
www.polaris.ro
Împreună pentru un oras curat!

ÎNCHIRIEZ SPAȚII PRODUCȚIE
500 m², 1000 m² , 1500 m² – cu toate utilitățile
TELEFOANE
272.812, 0721.269.706

Meditații zilnice

Toți cei care s-au descurcat bine în sistemul trecut îți vor fi dușmani, iar cei care nu știu cât de bine se vor descurca în noul regim te vor aproba cu jumătate de gură.

Calendar

Marți, 8 iulie

Astăzi, Soarele răsare la ora 5 și 12 minute și apune la ora 21 și 17 minute. Au trecut 185 de zile din acest an. Au mai rămas 180 de zile până în 2004.

Praznicul zilei: Biserica ortodoxă: Sf. Mare Mc. Procopie, Sf. Mc. Epictet și Astion; **Biserica greco-catolică:** Sf. M. Procopie; **Biserica romano catolică:** Kilian, Edgar.

A venit barza!

La Arad: Miha Edmond Nicholas, Megyes Anna Judit, Bosancu Ana Maria, Buibaș Alexandru Cristian, Popovici Andreea Carmen, Csonka Edward Tiberiu, Chasciar David Marian, Vucea Valentin, Giurchi Andreea Laura, Covaci Denisa Andrada, Bumba Virgil, Groze Dumitru Constantin, Faur Marcel, Boda Sonia Flavia, Stanți David Andrei, Sfințean Valentin Laviniu, Kolompar Ervin.

Cinematografe

DACIA: Al naibii tratament (S.U.A) 12; 14; 16; 18, 20. **MUREȘUL:** Parteneri neobișnuiți (S.U.A.) 10; 12; 14; 16; 18. **ARTA:** 007 - Cartea junglei (S.U.A) 16; 18; 20. **SALA MICĂ:** Solaris (S,U.A.) 15,30; 18,30. **INEU (8 - 9iulie):** Epoca de gheață (S.U.A.) 16; 18

„ADEVĂRUL" vă ascultă

La telefonul dimineții, 280944, între orele 9,00-12,00

☎ **Rețea cu probleme.** Dl. Cosmoi Emil, din comuna Olari, ne sesizează că nu numai Sântana se află în criză de apă, ci și localitatea dânsului de domiciliu. **„De două săptămâni ne chinuim îngrozitor. Nu putem uda grădinile, uneori nu avem nici măcar apă de băut. Cei din Sântana, care sunt arondați ca și noi, la aceeași rețea, închid robinetul din câmp și opresc circularea apei spre Olari. Cel mai grav este că plătim paușal, și chiar dacă nu folosim apă, o achităm pe a celorlalți."**

Din păcate, soluții prea multe nu există pentru remedierea problemelor create de lipsa apei. De fapt, apă există, dar presiunea este foarte scăzută, din cauza celor care udă grădinile. Această criză ține de 20 de ani și se resimte în verile secetoase. Puțurile de alimentare nu mai fac față, pentru că rețeaua s-a extins foarte mult, fără a se mai fora un puț, deși specialiștii de la Regia de Apă Canal au elaborat un proiect. Primăria este cea care ar trebui să-l pună în aplicare, mai ales că rețeaua de alimnetare cu apă îi aparține.

☎ **Străzi murdare.** O doamnă care domiciliază pe strada Octavian Goga ne spune că nu doar la periferia orașului sunt străzi mizerabile și neîngrijite, ci chiar și în plin centru. **„Strada pe care locuiesc nu este nici măturată, nici spălată. Probabil nu se află printre cele 180 de străzi cuprinse în programul Primăriei. Eu înțeleg că nu sunt bani pentru tot orașul, dar măcar o dată la lună ar putea spă-la sau doar măturа și strada noastră".**

Redactor de serviciu S. A.

La telefonul după-amiezii, 280944, între orele 15,00-18,00

☎ **Unde-i Rata?**

Sâmbăta nu mai circulă autobuzul Companiei de Transport Public Arad pe ruta Arad-Lipova-Valea Mureșului. Cursa pleca sâmbăta dimineața, la ora 5. „Era utilă, mergeau oamenii pe toată Valea Mureșului", spune Savin Ioan.

☎ **Telefonie...**

Lucreția Bedelean, domiciliată pe Calea Romanilor, ne-a spus: „Acum mai bine de o lună am făcut o cerere la Romtelecom pentru schimbarea postului meu telefonic dintr-un loc în altul. Au zis că vin în câteva zile. A trecut o lună și n-a venit nimeni. Am așteptat o săptămână câte opt ore în fiecare zi. Venim mâine. Și n-au mai venit...".

Redactor de serviciu G. C.

Meteo

Vremea va fi în general frumoasă. Cerul va fi variabil. Vântul va sufla slab la moderat din sector nordic.

Temperaturi maxime: 25 la 27°C. Temperaturi minime: 14 la 16°C.

Rețeta zilei

Plăcintă cu carne

Ingrediente pentru patru porții: *500 g foi de plăcintă, 500 g carne tocată, 2 legături de ceapă verde, o legătură de pătrunjel, 2 legături de mărar verde, 50 ml ulei, 3-5 ouă, sare, piper.*

Preparare: Se curăță ceapa și verdeața, se spală și se toacă mărunt, apoi se amestecă cu carnea tocată. Se separă gălbenușurile de albușuri. Gălbenușurile se adaugă unul câte unul în compoziție împreună cu uleiul, și se amestecă bine. Se condimentează cu sare și piper, după gust. La sfârșit, se încorporează albușurile bătute spumă, amestecând ușor. Se unge o formă cu ulei, se tapetează cu foaia de plăcintă și se toarnă compoziția preparată. Se acoperă cu altă foaie de plăcintă, se unge cu gălbenuș de ou amestecta cu o lingură de apă și se pune la cuptor pentru aproximativ 20-25 de minute, până se rumenește.

Comenzi TAXI

☎ ALFA PLUS - 349.349; 256.222
☎ TAXI ALFA - 22.88.88; 25.25.26; 0723.200.301; 0745.50.60.70
☎ TAXI ARAD - 244.244; 274.444; 0722755440
☎ DIESEL STAR - 212.222; 0722.361.011; 0745.645.645
☎ EUROPA - 275.555; 0723.677.555; 0744.828.163
☎ FAVORIT - 280.000; 281.111; 0740083333; 0742409992
☎ GETAX - 280.705; 280.100; 280.548
☎ MIRCO MILI - 230.530; 230.730

Utilitare

Primăria Municipiului

Program de relații cu publicul (camera 5) luni-miercuri-vineri între orele 8-12; marți-joi între orele 8-12; 15-17 - tel. 284.744, tel. centrală 281.850.

Piețe, târguri

Astăzi este zi de piață la Sebiș, Almaș, Apateu, Semlac, Sântana, Șilindia, Vârfurile. Târguri săptămânale se desfășoară astăzi la Chișineu Criș, Almaș, Șilindia și Vârfurile.

Mâine, miercuri, va fi zi de piață la Păncota, Beliu, Buteni, Șiclău, Macea, Vânători, Pecica, Șiria și zi de târg la Beliu și Buteni.

Farmacii de serviciu

• Farmacia **REMEDIUM** Arad, B-dul Revoluției nr. 52-54. Program luni-vineri: 7,30-20,00; sâmbătă 8,00-14,00. Telefon 233195. Eliberează medicamente compensate și gratuite. • Farmacia **LIBRO PHARMA NON STOP** Calea Aurel Vlaicu 60-68 (lângă stadionul (UTA) telefon 212.992. Eliberează medicamente compensate și gratuite. • Farmacia **TEAHAFARM**, Bd-ul Revoluției nr. 65. Program: luni-vineri 8-21, sâmbătă 9-13. Telefon 254.587. Eliberează medicamente compensate și gratuite. • Farmacia **„OMNIAFARM"**, Calea Aurel Vlaicu, Bl. Z28, cu program zilnic de la orele 8,00-22,00. Telefon 271724. Eliberează rețete gratuite și compensate.• Farmacia **ELPIS PHARM** Micălaca, zona Piața Soarelui, str. Voinicilor, colț cu str. Păsunii, Bl. 193, sc. A, parter. Program: luni-vineri 8-20, sâmbătă 8,30-14. Tel: 259-619.

Urgențe stomatologice

Cabinetul de pe str. Crișan (în spate la Gionelli) are program non-stop. Telefon: 253794. Cabinetul din B-dul Revoluției nr. 62, ap. 17. Zilnic: conform orarului (robot pe telefon); sâmbătă între 9-14. Telefon: 256.665.

Cabinetul Stomatologic din Calea Victoriei nr. 7 A asigură zilnic urgențe, inclusiv sâmbăta, între orele 10-15. Telefon 095.565.622.

Cabinetul stomatologic din B-dul Revoluției nr. 95, etajul I, asigură urgențe, zilnic între orele 8-14, telefon 282184.

Cabinetul Stomatologic din str. Crișan nr. 6 (vizavi de Complexul Stomatologic) asigură urgențe stomatologice. Luni-Joi: 13,30-19,00; Vineri: 9,00-15,00. Tel. 338.101.

Cabinetul Stomatologic din str. Românului nr. 4 (lângă antichitățile de colț cu Meținanu) asigură zilnic urgențe stomatologice între orele 9-13; 15 - 20. Telefon 0744/752.020; 0723/013.704.

Sanitar-veterinare

Punct autorizat de însămânțări artificiale veterinare în Aradul Nou, str. Ady Endre nr. 21, tel. 288.292.

Dispensar veterinar

Dispensarul veterinar din Aradul Nou efectuează zilnic, orele 8-16 (sâmbăta 8-12) examen trichineloscopic, castrare porcine, ecornarea viteilor, însămânțări artificiale. Telefon 287.298.

Întreruperi de curent

Marți, 8 iulie: (8-15) Vlaicu bl 45, 47; (8,30-12) Str. Popa șapcă, Castanilor, Cibinului, Timișorii(p), Guttenbrun(p), Constituției(p); (11,30-15) Calea Timișorii(p).

Citire apometre

Marți, 8 iulie: Steagului, Pescăruș, Radu de la Afumați, Achile, Trompetei, Hector, Marte, Constanța, Junilor, Păuliș, Șiriei, Poetului, Nouă, Ștefan Tenețchi, Laurian, Emilian, Nădejde, Progresului, Sportului, Leu, București, Câmpeni, Mălin, Tiberiu, Venetia, C. Brâncuși, Maramureș, Calea Victoriei, Andrei Șaguna.

Administrația financiară

Administrația Financiară a municipiului Arad: Asistență contribuabili (impozitul pe venitul global) - telefon 280633, 280733, int. 199 între orele 8,00-12,00. Informații suplimentare la www.finantearad.ro

Telefon de urgență la poliție: 955

Noul număr de centrală telefonică al I.J.P. (Inspectoratul Județean de Poliție) Arad: 207.100.

Protecția consumatorului

B-dul Revoluției, nr. 50. Telefon: 257049.

Garda Financiară

B-dul Revoluției nr. 79, telefon: 281119.

Inspectoratul Teritorial de Muncă Arad

Str. Episcopiei nr. 11-13, tel.: 211762, 211862, 257251.

Cursul valutar*

VALORI ÎNREGISTRATE IERI, 7 IULIE 2003

Denumirea valutei	BNR	BCR		BRD		Banca Transilvania		Banca Românească		Banca Romexterra	
		C	V	C	V	C	V	C	V	C	V
Euro	37488	37400	37900	37350	37730	37000	37750	37270	37700	37370	37870
Dolar S.U.A.	32932	32500	33100	32550	32970	32400	32950	32645	33140	32510	33060
Forint	142	134	148	138	145	139	145	-	-	-	-

Echipa de serviciu

GABRIELA GROZA - secretar de redacție

Bianca Felea, Adela Pop, Dina Rujan, Ramona Vidulescu - tehnoredactare computerizată

Nadia Bodran, Doina Jurcă, Aurica Telcian, Dacian Toduța - corectură

ADEVĂRUL
COTIDIAN INDEPENDENT ARAD
Editor: S.C. ADEVĂRUL Arad S.R.L.
COD FISCAL R 1681938 ● COD SICOMEX 19.604
● CERTIFICAT J 02/1886 / 31 X 1991 ● COD SIRUES 020956601 ● ISSN 1220 - 7489

Redacția și administrația: 2900 Arad, Bd. Revoluției nr. 81. Telefoane: SECRETARIAT - 281802, fax 280655, 280625; ADMINISTRAȚIE - CONTABILITATE - 281797; MICA PUBLICITATE - 210775; MAREA PUBLICITATE - 280904; CLUBUL PRESEI - 280989.

Consiliul de administrație: președinte - **MIRCEA DORGOȘAN,** telefon 281802, 280625; **vicepreședinte - MIRCEA CONTRAȘ,** telefon 281802, 280625; **membri: LIZICA MIHUȚ**, telefon 280070, **ȘTEFAN TABUIA,** telefon 280854, **MIRCEA ȚIȘCĂ**, telefon 280904.

Colegiul de redacție: ȘTEFAN TABUIA (redactor-șef), telefon 280854; MARCEL CANCIU (șef secție foto), telefon 281701; ALEXANDRU CHEBELEU (șef secție sport), telefon 281701; GABRIELA GROZA (secretar general de redacție), telefon 280854; VASILE FILIP (șef secție cultură-învățământ-tineret), telefon 281855; 280003; IOAN IERCAN (șef secție politică), telefon 280943; DORU SAVA (șef secție social-economic), telefon 281738; NICOLAE OPREAN (șef secție actualități), telefon 281855; 280003; MIRCEA ȚĂȘCĂ (șef secție publicitate și difuzarea presei), telefon 280904; MIRCEA DORGOȘAN (președinte al Consiliului de administrație), telefon 281802, 280625.

Tiparul executat la Imprimeria S.C. MEDIAGRAF S.A. ARAD, str. Feleacului F.N., telefon 250902, fax 250920.

„Adevărul" poate fi citit și pe Internet la adresa http://adevarul.arad.ro

Horoscop

Marți, 8 iulie, 2003

Berbec (21.03-20.04). Persoana iubită va încerca să vă acapareze și vă poate sufoca cu dragostea ei.

Taur (20.04-2105). Vă puteți hotărî brusc să vă întâlniți cu rude și prieteni pe care nu i-ați văzut de mult timp.

Gemeni (21.05-20.06). Petreceți mult timp alături de familie. Persoana iubită nu va fi mereu de acord cu programul pe care vi-l faceți, dar nici nu vă v-a contrazice.

Rac (21.06.-22.07). Astrele încep să vă favorizeze pe plan afectiv. Relația cu copiii poate deveni dintr-o dată extrem de armonioasă.

Leu (23.07-22.08). Evitați să vă contraziceți prietenii, pentru că nu veți reuși să vă faceți înțeles.

Fecioara (23.08-22.09). Dacă nu vă veți înfrânge agresivitatea riscați să rămâneți singur, chiar acum când v-ați făcut planuri de concediu împreună cu cei dragi.

MOCHETA
Arad, Piața Gării
Telefon 235.221
Mari REDUCERI DE PREȚURI
MONTAJ LA STANDARDE EUROPENE

Balanța (23.09-22.10). Trăiți zile tensionate și nimeni nu reușește să se înțeleagă cu dumneavoastră. Ca să vă calmați, ascultați muzică, sau mergeți la cinema.

Scorpion (23.10-21.11). Este un moment bun pentru a pregăti o nouă colaborare pe plan profesional sau pentru a intra într-o relație sentimentală.

Săgetător (22.11-21.12). Pentru că știți că trebuie să primiți o sumă importantă de bani, vă grăbiți să cheltuiți tot ce aveți prin buzunare.

Capricorn (22.12-19.01). Veți face o serie de drumuri scurte și vă puteți întâlni cu persoane care vă pot ajuta pe plan profesional.

Vărsător (20.01-20.02). Astrele vă recomandă prudență în tot ceea ce faceți, deoarece nu beneficiați de protecția lor.

Pești (21.02-20.03). Sunteți tentat să vă certați cu persoana iubită. Puțin mai mult calm nu strică.

S.C. „Adevărul" SRL nu-și asumă responsabilitatea pentru conținutul articolelor publicate, aceasta revenind în exclusivitate autorilor.

Premiile de fidelitate ale ziarului „Adevărul"
TALON de participare pe luna IULIE

Numele_____ **Prenumele**_____

Adresa:_____

_____

Telefon_____ **Seria și nr. chitanței abonament:**_____

Abonații pe luna iulie ai ziarului „Adevărul" sunt rugați să completeze cu litere de tipar talonul de mai sus, să-l introducă într-un plic și să-l expedieze, până la data de 18 iulie a.c., pe adresa: Redacția „Adevărul", B-dul Revoluției nr. 81, cod. 2900, Arad. Cele expediate după această dată nu vor participa la tragerea la sorți. Pe plic, abonații sunt rugați să facă mențiunea „Pentru premiile de fidelitate". Taloanele primite vor participa luni, 21 iulie a.c., la tragerea la sorți în cadrul căreia **vor fi oferite abonaților 10 premii de fidelitate în valoare de 1 milion de lei fiecare.** Lista abonaților câștigători va fi publicată în ziarul nostru de marți, 22 iulie a.c., iar premiile vor fi ridicate joi, 24 iulie a.c., de la sediul redacției, pe baza buletinului de identitate și a chitanței-abonament.

Atenție: în plic va fi introdus doar talonul de mai sus, chitanțele-abonament rămânând la abonați.

Admiterea 2003, la Universitatea „AUREL VLAICU" Arad

Iată că Bacalaureatul 2003 s-a încheiat și aproximativ 82 la sută dintre candidații înscriși sunt bucuroși pentru rezultatele obținute. Urmează un nou pas important în viața absolvenților de liceu - admiterea la facultate.

În 14 iulie încep înscrierile la Universitatea „Aurel Vlaicu" din Arad. Această dinamică universitate oferă, pentru admitere, locuri la 33 de specializări, din care șapte își încep activitatea în noul an universitar: Inginerie economică industrială, Management, Administrație publică, Psihopedagogie specială, Asistență socială, Inginerie și management agroturistic, Limba și literatura română - Limba și literatura engleză.

Candidații care nu au reușit la Bacalaureat sunt așteptați pentru o înscriere virtuală.

Sprijin de la Guvern!

Persoanele păgubite de furtuna ce a avut loc în urmă cu două săptămâni mai au o speranță. Prefectura Arad a inventariat pagubele urmând să trimită datele la Guvern, în vederea alocării unor sume pentru despăgubiri.

Paguba totală produsă de furtună la gospodării se ridică la 1,149 miliarde de lei, iar pentru repararea școlilor și a bisericilor se adaugă 308,216 milioane de lei. La nivelul județului, cele mai afectate localități sunt Arad, Semlac, Secusigiu și Petriș. Cea mai mare valoare a pagubelor e înregistrată în agricultură, ea depășind 40 de miliarde de lei. Din păcate însă, culturile distruse care nu au fost asigurate, rămân ca pierdere a agricultorilor.

M.P.

Prefectul face o ultimă încercare pentru salvarea sistemului sanitar

Conducerea Sindicatului Sanitas la nivel local a cerut, ieri, sprijinul prefectului **Dan Ungureanu** în vederea găsirii unei soluții pentru depășirea momentului de criză din sistemul sanitar. Reprezentantul Guvernului în teritoriu și-a exprimat deschiderea în sprijinirea procesului de reformă, urmând ca în cursul zilei de mâine, dumnealui să prezinte „radiograma" sistemului sanitar arădean noului ministru, Mircea Beuran.

„Soluția constă în bani mai mulți. În limita programului domniei sale, eu voi încerca să port o discuție cu dl. ministru Mircea Beuran pe această temă. Urmează ca dumnealui să decidă ce se poate și ce nu se poate face pentru județul Arad. Sunt convins însă că vom reuși să stabilizăm situația în Sănătate atât din punct de vedere financiar cât și material. Pe de altă parte, medicii trebuie să înțeleagă foarte bine că pentru menținerea în funcțiune a anumitor sectoare e nevoie de performanță. Numai prin calitatea prestată de dumnealor vom putea stopa „migrarea" bolnavilor spre alte spitale din țară sau străinătate", a precizat prefectul **Ungureanu.**

În ceea ce privește soarta celor patru spitale falimentare din județ, ea rămâne incertă. Cu toate acestea, fără a-și argumenta afirmația, **Dan Ungureanu** susține: **„Nu se pune problema desființării spitalelor. În ceea ce privește lipsa de fonduri e vorba de un manageriat deficitar, de modul în care s-au știut gospodări sau nu directorii acestor unități, unii dintre ei cheltuind în primele șase luni fondurile alocate pentru întreg anul în curs".**

Nu e momentul să discutăm vinovăția sau nevinovăția directorilor spitalelor în cauză. Ne întrebăm însă pe ce se bazează domnul prefect când susține că nu se pune problema desființării acestor spitale. Logic vorbind, în cazul în care nu se vor mai aloca noi fonduri pentru salarii, spitalele mai pot funcționa doar dacă cele cinci sute de cadre medicale vor munci gratuit...

MADIANA POPESCU

Somn ușor, în drum spre Litoral!

Începând din această săptămână, arădenii care merg la mare cu trenul pot ajunge odihniți la destinație deoarece, la trenul Rapid 926 Arad-Mangalia, i-a fost atașat un vagon-cușetă. Prețul călătoriei crește cu 127 de mii de lei. Pentru că tot veni vorba de bani, să vă prezentăm și prețurile biletelor pe ruta Arad-Mangalia, prețuri care ne-au fost puse la dispoziție de către d-na Silvia Caba, șefa Agenției CFR Arad. La clasa a II-a, un bilet dus costă 535 de mii de lei, iar la clasa I, 662 de mii de lei. Un bilet dus-întors costă 943 de mii de lei la clasa a II-a, iar la clasa I, 1.200.067 lei.

Fie că își cumpără bilete de la clasa II-a sau de clasa I, persoanele care doresc să călătorească la cușetă plătesc în plus 127 de mii de lei. Biletele se pot cumpăra și anticipat, cu zece zile, pentru dus, și 30 de zile pentru întors.

Nu încheiem înainte de a preciza că elevii și studenții beneficiază de reducere la clasa a II-a, un drum la cușetă până la Mangalia constându-i în jur de 500 de mii de lei.

NICOLAE OPREAN

Cronica măruntă

● Directorul Spitalului Județean Arad, încercând să evidențieze calitatea actului medical prestat în unitatea pe care o reprezintă, a precizat: „Și părinții mei au fost internați aici și au murit, bineînțeles!?!".

● Comandamentul Județean de Jandarmi va deschide noi posturi și secții în județ la Curtici, Chișineu -Criș, Sebiș, Lipova, Sântana, Pâncota, Gurahonț, Nădlac și Pecica.

● Deși piața de mașini înghite săptămânal sume frumoase de bani, cei care o administrează nu s-au gândit să construiască aici și o toaletă publică!

● În zona centrală a urbei, iarba arată jalnic fiind uscată și împânzită de buruieni... Nici gazonul nu e de calitate. Nu ar strica o „împrospătare".

● Un sibian defila cu mașina pe Bulevardul Revoluției în căutare de pene, pentru care oferea între 40.000 și 120.000 de lei/kilogram, în funcție de vechimea „pufului".

● **Lupuț Dănuț**, de 43 ani, din Lipova, a fost depistat conducând pe drumurile publice un autovehicul neînmatriculat, cu număr fals.

● **Opriș Liviu-Sebastian**, de 25 ani, din Arad, a fost surprins conducând un autovehicul pe drumurile publice, în stare de ebrietate.

● Direcția Agricolă a anunțat că deficitul de apă din sol este de 450 de mc la hectar. În județ sunt încheiate contracte de irigații pentru doar 10.000 de hectare, în timp ce alte 8.000 suferă de „sete".

● Județul Arad va avea un excedent de sămânță de grâu care se ridică la 15200 de tone. Județele Dâmbovița, Vrancea, Vaslui, Iași și Constanța se vor aproviziona cu sămânță de la noi.

● La Direcția Fitosanitară Arad, s-a deschis un laborator ultramodern de analize chimice și determinare a calității plantelor, care deservește cinci județe din partea de vest a țării.

● În cursul zilei de ieri prefectul Dan Ungureanu însoțit de conducerea Direcției Silvice, Administrației Drumurilor Județene și a SC Electrica, a verificat încă o dată traseul spre Muntele Găina!

● La nivel național sunt patru județe inclusiv Aradul care utilizează suprafața agricolă maximă de peste 500.000 de hectare. Acestea sunt Constanța, Dolj, Timiș și Arad.

● În județul nostru există 8.386 de tractoare particulare, din totalul de 173.370 înregistrate în România. Terenul arabil ce revine unui tractor la nivel de țară este 50,52 hectare, iar în județul nostru 39,11 hectare.

● Clădirea în care funcționează Școala Generală din Peregu Mare este veche de peste un secol. Anul acesta s-au investit în ea 250 milioane de lei numai pentru reparații, igienizări și zugrăvit.

● Întocmirea raportului de la Păuliș, privind neregulile efectuate de Comisia locală de fond funciar, a rămas în ...aer până la revenirea din concediu a subprefectului Florin Remețan.

● Serviciul de Ambulanță a primit ieri 60 de apeluri, cele mai multe venite din partea hipertensivilor, afectați din cale afară de vremea mohorâtă.

● Consilierii municipali sunt convocați astăzi la o ședință extraordinară cu două puncte pe ordinea de zi: modificarea organigramei Primăriei Arad și Diverse.

S.C. EURO TRANS S.R.L. ȘIRIA
EFECTUEAZĂ TRANSPORT DE MARFĂ
CU AUTOCAMIOANE DE 20 TONE
ACHIZIȚIONEAZĂ DEȘEURI DE FIER VECHI
ÎN CANTITĂȚI MARI
VINDE AUTOCAMIOANE „ROMAN", „VOLVO", „MAN" și AUTOBASCULANTE
INFORMAȚII: ȘIRIA, STR. GĂRII, NR. 2073
Tel.: 0723.404.010 0722.731.413
0257/531.128
(c.p. 105/2003)

S.C. Fininvest S.A. Arad
Str. Renașterii nr. 92,
tel/fax: 0257/279.912; 259.912
Fabrica Ghioroc-Tel. 0257-216.094 0257-216.296
Pavaje, borduri,
elemente prefabricate din beton vibropresat
● pavaje executate pe instalație automatizată în diverse forme și culori
● borduri din beton vibropresat de diverse dimensiuni
● bolțari din beton
● elemente de beton pentru mobilier urban
● beton
- AGREMENT TEHNIC - M.L.P.A.T. -
(C.P.)

Opt sute de dolari pentru un fals grosolan

Un moldovean de peste Prut a cumpărat cu 800 de dolari un pașaport fals de la un cetățean bulgar. Maxim S., de 27 de ani, a încercat să iasă din țară pe la Nădlac, folosindu-se de actul contrafăcut. Acum dă cu subsemnatul pentru săvârșirea infracțiunilor de fals privind identitatea, complicitate la fals material în înscrisuri oficile și tentativă de trecere ilegală a frontierei de stat.

În general, cetățenii Republicii Moldova recurg la actele contrafăcute deoarece, chiar și pentru a ajunge în Ungaria, au nevoie de viză.

N. O.

Peste graniță, ascuns sub...TIR

Arădeanul Manuel B., de 24 de ani, a găsit o modalitate ingenioasă pentru a trece ilegal frontiera. El s-a ascuns sub platforma unui TIR, întinzându-se pe rezervorul de carburant. „Turistul" a declarat că a recurs la ascunzătoare deoarece autoritățile belgiene l-au returnat în țară, luându-i și dreptul de a călători în Spațiul Schengen.

Polițiștii de frontieră de la Nădlac i-au întocmit dosar penal pentru tentativă de trecere ilegală a frontierei de stat.

N. O.

Lovitură de teatru în politica românească

COZMIN GUȘĂ și-a dat demisia din PSD

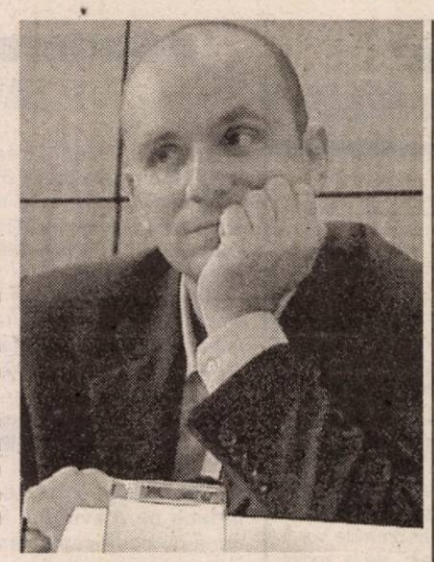

(Urmare din pag. 1)

Privit ca unul dintre oamenii cheie ai PSD, Cozmin Gușă, secretarul general al partidului, a furnizat, ieri, o surpriză de proporții. Tânărul politician, înșelat în așteptările sale, și-a prezentat demisia. Gestul lui poate fi pus pe seama ultimelor remanieri din cadrul partidului, care nu i-au adus recunoașterea și, mai ales, funcția dorită. Lezat în orgoliului propriu, pus sub „papucul" de fier al lui Cozmâncă, Gușă a înțeles să-și facă bagajele și să lase în urmă ideologia social-democrată care l-a ajutat, până în acest moment, să-și urmărească interesele.

Pentru lumea politică românească pierderea nu pare a fi foarte mare, din moment ce Năstase a ales să renunțe atât de ușor la serviciile sale.

Pentru actuala conducerea a PSD-ului arădean, însă, poate fi semnalul care anunță începutul sfârșitului. Deși afirma sus și tare că nu își simte amenințată poziția, primarul Dorel Popa a pierdut cel mai fervent susținător al său din cadrul PSD.

Năstase regretă demisia lui Gușă

Președintele PSD Adrian Năstase a declarat, ieri, că regretă demisia lui Cozmin Gușă din partid și din funcția de secretar general al PSD, în timp ce vicepreședinții Viorel Hrebenciuc și Miron Mitrea s-au declarat mirați de gestul acestuia, precizînd că nu au avut nici un conflict cu el. "Îmi pare rău, este un tînăr om politic de viitor. Sunt convins că are multe șanse în politică", a spus Năstase. Miron Mitrea a spus că nu dorește să comenteze demisia lui Cozmin Gușă, arătînd că demisia este un act unilateral. Întrebat în legătură cu afirmațiile lui Gușă potrivit cărora el, Viorel Hrebenciuc și Dan Ioan Popescu ar trebui să se retragă în planul secund al partidului, Mitrea a răspuns că nu este cazul. "M-a mirat demisia sa. Nu am avut nici un conflict cu el", a spus ministrul Transporturilor. Viorel Hrebenciuc a apreciat că Gușă s-a grăbit cînd a demisionat din partid, "probabil din vina tinereții". "Nu am avut nici o dispută cu el și îmi pare rău", a arătat Hrebenciuc.

Ioan Mircea Pașcu, despre demisia lui Gușă

"Am luat notă de demisie. Nu a existat o dispută pro sau contra. Demisia este un act de voință unilaterală. Este liber să facă cum consideră de cuviință. Nu mă asociez opiniilor lui Cozmin Gușă, nu mă simt vizat de afirmațiile sale, am făcut chiar o glumă că nu fac parte din generația anilor '50, deoarece m-am născut în 1949", a spus Pașcu, adăugînd că a avut o comunicare foarte bună cu el și că a participat și la ziua sa de naștere.

Stolojan îl dorește pe Gușă în PNL...

Liderul liberal Theodor Stolojan a apreciat, ieri, că demisia lui Cozmin Gușă din PSD ar putea fi rezultatul conflictului între grupurile de interese din partidul de guvernămînt și că Gușă poate deveni membru al PNL ca orice alt cetățean al țării care nu a adus prejudicii acestui partid. Este firesc să se întîmple astfel de lucruri în PSD, atît timp cît în acest partid există grupuri de interese, baroni locali, baroni centrali, iar cînd aceste grupuri de interese intră în coliziune unele cu altele se întîmplă și asemenea demisii, a comentat Stolojan. Întrebat dacă Cozmin Gușă va deveni membru PNL, Stolojan a spus: "Nu pot să vă răspund acum la o asemenea întrebare, dar orice om, orice cetățean al României care nu a adus prejudicii Partidului Național Liberal și care nu are probleme deosebite de cazier sau altele, este oricînd binevenit în PNL".

...iar Paul Păcuraru îi freacă ridichea

Vicepreședintele PNL, Paul Păcuraru, a declarat, ieri, că, demisia lui Cozmin Gușă este un cîștig pentru PSD și a apreciat că fostul secretar general al partidului de guvernămînt este "un personaj extrem de insolent și că autoritatea lui politică nu venea din competență, ci din funcția pe care o ocupa în PSD".

EMIL BOC: Demisia lui Gușă reprezintă victoria dinozaurilor asupra tinerilor

Democrații consideră că demisia lui Cozmin Gușă din PSD reprezintă "victoria dinozaurilor" asupra tinerilor din partidul de guvernămînt. "Demisia lui Cozmin Gușă semnifică faptul că, pentru tineri, PSD este un partid închis. Tinerii sunt buni pentru lipit afișe și pentru a participa la seminarii internaționale pe teme de social-democrație", a declarat, vicepreședintele PD, Emil Boc.

Comunicat de presă

Astăzi, 8 iulie, la ora 11,30, va avea loc la sediul Rectoratului Universității „Aurel Vlaicu" din Arad o conferință de presă cu prilejul Deschiderii cursurilor Școlii de vară, ediția a II-a, cu privire la o temă de maximă actualitate ***„Inteligența artificială"***. Participă prof. univ. dr. Eugen ROVENȚA de la York University Toronto (Canada), prof. univ. dr. Tiberiu SPIRCU de la Universitatea de Medicină și Farmacie „Carol Davila" din București, profesori din Universitatea „Aurel Vlaicu" și numeroși studenți.

Asociația profesorilor universitari de origine română din Toronto și Ontario (Canada), prin Președintele ei, acordă titlul de membru titular la trei personalități ale vieții publice românești, între care Rectorul Universității „Aurel Vlaicu", alături de dl. Mircea GEOANĂ - Ministrul Afacerilor Externe și dl. Theodor MAGHIAR - rectorul Universității din Oradea.

Rector, prof. univ. dr. LIZICA MIHUȚ

Bacalaureat 2003

Aproape 600 de candidați au „picat"

După anunțarea tuturor rezultatelor la examenul de bacalaureat, procentul de promovabilitate este de **81,21%**. Adică, din cei 3184 candidați care s-au prezentat la bacalaureat, **2586 au fost admiși** și **598 respinși**. Cei care nu au promovat examenul, pot încerca din nou în sesiunea august. Înscrierile pentru ce-a de-a doua sesiune a examenului de bacalaureat se vor derula în perioada 14-18 iulie, probele începând în 18 august.

După cum se știe, în centre de bacalaureat din țară au apărut unele disfuncționalități, din cauză că președinții de comisii nu cunoșteau legea: și anume că un candidat respins la o probă se poate prezenta la celelalte. Referitor la această situație, prof. **Mihai Matekovits**, inspector școlar general adjunct la I.Ș.J. Arad, ne-a declarat: **„În nici un centru nu s-a întâmplat ca un candidat respins să vină și să nu fie lăsat să scrie"**. Totodată, inspectorul Matekovits a precizat că la Arad, spre deosebire de alte județe, în nici un centru nu s-a dat vreo probă a examenului de bacalaureat în ziua de sâmbătă.

C. L.

MARȚI, 8 IULIE 2003

TVR 1

7,00 Jurnalul de dimineață
7,15 ABC util
7,30 Odiseea dimineții
8,00 Matinal de vacanță
9,00 Năzdrăvăniile fraților Kratt - s.
9,30 Vacanță în stil mare
11,00 Tezaur folcloric-rel.
12,00 Dragoste și răzbunare - s., rel.
13,00 Corect Show!
13,15 Festivalul Ustu-roiului-rel.
14,00 Jurnalul de prânz
14,30 Puncte cardinale
15,00 În mintea lui Herman -s.
15,30 Kronika
16,50 Destine secrete - s.(AP)
17,40 Dragon Ball Z - d.a.
18,05 Dragoste și răzbunare - s. (AP)
19,00 Jurnal. Meteo. Sport
19,45 Corect Show!
20,00 Tatăl miresei - com. SUA, '91
22,10 Suflete rătăcite - s.
23,00 Jurnalul de noapte
23,30 Taverna estival
0,30 Nana - dramă, SUA, '98, I
2,00 Jurnal - rel.

TVR 2

8,05 Miracole - rel.
9,00 Documentar
9,30 Desene animate
10,00 Tonomatul DP2
12,00 Tineri și îndrăgostiți - s., rel.
13,00 Știri
13,10 Tribuna partidelor...
13,45 Des. animate
15,00 Toți împreună
16,00 Tineri și îndrăgostiți - s.
17,00 Banatica (emisiune în limba germană)
17,30 Spații subiective
18,30 Știri regionale
19,00 Poveștile Dunării
19,15 Saint-Tropez - s.
20,15 Miracole - s.
21,15 Prim-plan
21,30 Telejurnal
22,00 Polițiștii de la „Blue Murder" - s.
23,00 Teatru: Doc Carlos de Fr. Schiller
1,05 Saint-Tropez-s.rel.
2,00 Documentar - rel.
2,30 Luptătorii anului 2009 - s., rel.
4,15 Polițiștii de la „Blue Murder" - s., rel.

PRO TV

7,00 Teo - rel.
7,55 Știri vesele cu Dan Bordeianu
8,00 Știrile Pro TV - Ziarul dimineții tale
9,00 (AP) Tânăr și neliniștit - s., rel.
10,45 Smallville - s.
11,45 Învățați engleza cu Victor - rel.
12,00 Capcana timpului - s.
12,55 Știrile Pro Tv
13,30 Părinți și copii - s.
14,30 Te iubesc - s.
16,00 (AP) Tânăr și neliniștit - s.
17,00 Știrile Pro TV
18,00 Tânăr și neliniștit - s.
19,00 Știrile Pro TV * Sport * Vremea
20,00 Infernul din L.A. - SF, SUA, 1993
22,00 Leana & Costel (12)
22,30 Familia Bundy - s.
23,00 Știrile Pro Tv
23,45 Bun venit la Sarajevo - dramă/acțiune, SUA, 1997
2,00 Parteneri în slujba legii - s.
2,30 Știrile Pro Tv - rez.
2,45 Învățați engleza cu Victor - rel.
3,15 Intrusul - dramă/acțiune, SUA, '95

TV ACASĂ

6,00 Perla cărările iubirii - s.,rel. (AP)
6,45 Cealaltă femeie - rel. (AP)
7,35 Rețeta de acasă
7,45 Învață franceză cu Victor - rel.
8,00 Dragoste și putere - rel.
8,30 Învață engleză cu Victor - rel.
9,00 Juana - s. rel.
10,15 Pisica sălbatică - s., rel.
11,10 De 3x femeie - rel. (AP)
12,15 Răzbunarea - s., rel.
13,15 Învață franceză cu Victor
13,40 Secretul iubirii - s.
16,00 (AP) Salome - s.
17,00 (AP) Dragoste și putere - s.
17,30 Povești adevărate
18,00 Rețeta de acasă
18,10 (AP) Cealaltă femeie - s.
19,00 (AP) Perla, cărările iubirii - s.
* Vremea de acasă
20,00 (AP) Pisica sălbatică - s.
* Vremea de acasă
21,00 (AP) De 3x femeie
22,00 (AP) Juana - s.
23,00 5'shopping
23,05 Răzbunarea - s. (AP)
0,00 Povești adevărate - rel.
0,30 Învață franceza cu Victor - rel.
0,45 (AP) Salome - s., rel.
1,30 (AP) Seducție - s.
2,15 Amor de câțel - s.

HBO

8,00 , Nebuni și frumoși - dramă, 2001 (12)
9,40 Își amintești de mine? - comed. Anglia, '97 (12)
11,00 Luptătoarea - dramă, 2000 (12)
12,50 Povestea lui Lucky - av., 1999 (12)
14,15 Oscar - comedie, '91
16,00 Cercul - thriller, '01 (12)
17,40 Orizont - comed., Anglia, 2000 (12)
19,20 Nebuni și frumoși - dramă, 2001 (12)
21,00 Mexicanul - av., 2000 (12)
23,00 Cască ochii sau o-ncurci - acț. '01
0,30 Acuzatul - thriller, '93

PRIMA TV

7,00 Motor
7,30 Filmul și televiziunea-rel.
8,00 Video Star
11,30 Detectivi de elită - s.
12,30 (AP) Vânătoarea comorilor - s.
13,30 (AP) Luna sălbatică - s.
14,30 Prietene și rivale - s.
17,00 Focus 5
17,30 Copiii spun lucruri trăsnite 2002
17,42 Rețeta zilei
17,45 Cronica cârcotașilor
19,00 Focus 7
20,00 Reuniunea de clasă 2002
22,00 Noaptea de-vreme
23,00 Focus plus
23,30 Dosarele FBI - doc.
0,20 Clubbing Show
0,25 Clip Art - rel.
0,30 Călătorii în lumi paralele - s., rel.
1,30 Chat TV.

ANTENA 1-TV ARAD

6,00 Magazin sportiv - rel.
6,30 Știri TVA - rel.
7,00 Observator * Sport
8,00 Îngerii lui Charlie - s.
9,00 Cele mai hazlii animale - s.
9,30 Dinozaurii - s.
10,00 Zile din viața noastră - s.
11,00 Ispita - s.
13,00 Știrile amiezii
13,15 Unda de șoc - f. rel. (AP)
15,00 Îngerii lui Charlie - s.
16,00 Reportaj
16,30 Știri Arad * Sport * Meteo
17,00 Știri
17,20 Yago - s.
19,00 Observator * Sport * Meteo
20,00 (AP) Cu două fețe - f. SUA, 1996
22,00 Observator
22,30 Știri Arad
22,45 Eu, tu și tăticu - s.
22,50 Rechinii atacă - f. SUA, 1999
23,00 Cele mai hazlii animale ale planetei -s.
23,30 Martor mincinos - f. SUA, 2998
1,00 As If - s.
1,30 Observator - rel.
2,30 Ispita - rel.
4,00 Yago - s., rel.

TV RCS

9,00 Divertisment
9,30 Știrile RCS 1 - rel.
10,10 Tradiții și folclor
10,30 Cum să-mi îngrijesc câinele - doc.
11,15 Trei destine - s., rel.
12,00 Microb - rel.
13,00 Mistere, farmece, miracole
13,30 Știrile RCS 2 - rel.
14,10 Videoclipuri
14,30 Dulce ispită - s.
15,15 Videoclipuri
15,30 Life magazin - rel.
17,00 Conviețuiri
17,30 Știri RCS 1
18,10 Videoclipuri
18,15 (AP) Niciodată nu e prea târziu - film
20,00 Documentar
21,00 Atitudini - informativ
22,00 Știrile RCS 2
22,40 (AP) Trenul morții - film
24,00 Închiderea programului

B1 TV

7,25 Calendar ecumenic
7,30 Ne privește
8,30 Știri
9,00 Viața dimineața
11,00 BH, 90219 - rel.
12,00 Fan X
13,00 Trenul vieții - rel.
15,00 Ne privește
16,00 Moștenirea...
17,00 Vacanța în direct
18,00 Știri
18,45 Max It
19,00 Beverly Hills, 90210 - s.
20,00 Știri
20,30 Moștenirea familiei Guldenburg - s.
21,30 Miniserial
22,30 Adrenaline
23,00 Trenul vieții
0,30 Vacanța în direct
1,30 Știri-rel.

TELE 7 ABC

8,10 Păstorul cel bun
10,30 Pe strada felinarelor sparte - s.
11,30 Viitorul azi - rel.
12,00 Vacanțe de pomină
13,00 Comorile zăpezii - rel.
17,00 Cunoașteți India: Agricultura - rel.
18,00 Agent 22 - Nebunul - s.
18,45 Vacanțe de pomină
19,20 Șapte știri
20,00 Nu e acesta numele meu
21,40 Destinația Germania
22,10 Vacanțe de pomină - rel.
22,40 Șapte știri
23,10 Sanctuarul - rel.

REALITATEA TV

7,00 Jurnal
7,15 Trezirea la realitate
10,00 Știri
10,05 Cafeneaua artelor
11,00 Jurnal
12,15 În fața națiunii
14,00 Știri
14,15 Bătălia pentru România
16,00 Jurnal
17,15 SportMania
18,15 În centrul atenției
19,00 Jurnal
20,15 Economia
21,00 Jurnal
21,45 În fața națiunii
23,00 Știri
23,15 Bătălia pentru România
1,00 Știri

Redacția Adevărul nu își asumă răspunderea pentru modificările ulterioare intervenite în programele TV

Conferință de presă a PSD,

ANTI – FALCĂ

Conferința de presă de ieri a Partidului Social Democrat, filiala Arad, a fost susținută de către președintele organizației județene Dorel Popa, viceprimarul Emanoil Voicu și secretarul executiv Rodica Borza.

Dorel Popa a dorit să răspundă mai multor afirmații făcute de către politicienii arădeni - Gheorghe Falcă (PD) și Paul Valentin Neamț (PNL) - aflați în opoziție. Dorel Popa a precizat că acțiunea tineretului PSD Arad privind consultarea cetățenilor, în ceea ce privește o mai bună administrare a Aradului este în curs de desfășurare. Până în prezent s-au completat 600 de chestionare, din mai multe piețe ale municipiului, rezultatul sondajului fiind dat publicității doar după consultarea mai multor cetățeni. **„Dacă peste o lună ar fi să plec ori ambasador, ori în Parlament, tot i-aș întreba pe arădeni, care le sunt doleanțele"** a specificat Popa.

De asemenea, liderul social-democrat a precizat că declarațiile vicepreședintelui Gheorghe Falcă, precum că Executivul Primăriei nu își cunoaște prioritățile după trei ani de mandat, nu sunt adevărate. Dorel Popa a spus că în luna aprilie 2002, toți consilierii locali au votat planul de strategie al municipiului Arad pentru 10 ani de zile. **„Acest plan a fost votat chiar și de către consilierii PD, dar poate că domnul Falcă nu știe acest lucru".**

Rodica Borza a ținut să-i amintească lui Gheorghe Falcă faptul că proiectul privind scutirea de plată a pensionarilor pe mijloacele de transport, proiect întocmit chiar de către doamna consilier, trebuie să fie afișat 30 de zile la Primărie, după care va intra în dezbaterea CLM-ului.

La rândul său, Emanoil Voicu a precizat că Falcă încearcă să ducă în eroare populația Aradului. **„Falcă a declarat că în zona industrială sunt doar șapte firme, dar de fapt sunt contracte cu 27 de firme. Cifra zecilor a uns-o"**, a conchis Voicu.

De replici nu a scăpat nici fostul primar, Valentin Paul Neamț, actual vicepreședinte al PNL. Dorel Popa a declarat că în zona industrială, la preluarea mandatului în 2000, erau doar 400 de locuri de muncă iar acum sunt aproximativ 4000.

DANIEL ALBU

TALON de participare

1. Dacă mâine ar fi alegerile, cu ce partid ați vota?

2. Care credeți că ar fi personalitatea politică (sau din afara politicii) pe care ați alege-o în funcția de primar al Aradului?

Rodica Borza le-a răspuns tinerilor democrați:

„Dacă veneau de la niște bărbați adevărați, le apreciam"

Așa cum am scris în ziarul „Adevărul" de sâmbătă, Rodica Borza a promis că le va răspunde tinerilor democrați, care i-au conferit diploma de femeie a anului pentru că **„a reușit să fie subiectul tuturor bărbaților și la bine și la rău"**.

Replica doamnei Borza, expusă la conferința de presă de ieri, a fost următoarea: **„Dacă venea de la niște bărbați adevărați, le apreciam gestul"**. Nu vrem să comentăm declarația doamnei Borza, dar ne gândim la proverbul: „cine face zeama bună?".

D. A.

Ziua Americii... la Moscova

Adrian CIOROIANU

Iată că se poate întâmpla și acest lucru. În timp ce la București se serba Ziua Americii, prilej pentru diverse proiecte care de care mai spectaculoase, care amestecau vedete autentice cu personaje care de ani de zile nu s-au mai remarcat prin nimic, președintele Iliescu s-a deplasat la Moscova. În urmă cu 10 ani, o astfel de potriveală ar fi dat curs unor supoziții dintre cele mai alarmiste. Azi nu se mai întâmplă și e bine așa.

Ion Iliescu a fost însoțit de o delegație impresionantă. 50 de ziariști și peste 300 de oameni de afaceri au format alaiul prezidențial, încărcat în trei avioane; un veritabil desant românesc la Moscova, s-ar zice. Și ar fi o interpretare. Numai că în acest caz nu interpretările contează, ci rezultatele.

În condițiile în care, la București, guvernul Năstase traversează una dintre cele mai interesante perioade din existența sa, în condițiile în care, în superba grădină a sediului central PNL din București, femeile liberale îl serbau pe academicianul Constantin Bălăceanu-Stolnici (cel mai tânăr bărbat de 80 de ani al acestei țări), în condițiile în care, în aceeași seară, puțin mai târziu, într-o grădină din Herăstrău, la aniversarea secretarului general al PSD Cozmin Gușă, au fost prezenți vreo trei liberali, tot atâția pesediști și restul vedete media, ale muzicii și ale sportului, în condițiile în care, în fine, remanierea guvernului a însemnat mai mult stabilirea unor linii de forță în interiorul partidului de guvernământ, așadar, președintele și-a făcut bagajele și a plecat spre capitala Rusiei, în vederea semnării unui important act de politică externă. Să mai zică cineva că te plictisești în România!

La drept vorbind

În opinia mea, parafarea la nivel înalt a tratatului bilateral cu Rusia are mari șanse să rămână drept evenimentul politic numărul 1 al anului. Pe drept cuvânt. Atât de încărcată afectiv - și resentimentar - este agenda româno-rusă din ultimul secol încât normalizarea, pe acest teren, părea a ține mai curând de domeniul utopiei. Mă gândesc la Evgheni Primakov, de exemplu. Venirea sa în România, în 1996, cu intenția de a semna atunci tratatul, a coincis cu o perioadă de indecizie maximă a părții române. Acum, în discursul pe care l-a ținut la lansarea versiunii în limba rusă a cărții dlui Iliescu, dl Primakov a lansat bomba: ca membru în CC al PCUS ce era atunci, dânsul a spus, așa, în treacăt, că în decembrie 1989 Nicolae Ceaușescu ar fi chemat în ajutor trupe sovietice pentru a calma situația revoluționară a României. Chiar să fi spus dl Primakov asta? Să fie doar interpretarea presei române a unui discurs ambiguu? Mie, mărturisesc, ipoteza mi se pare greu credibilă: Ceaușescu cerând ajutor militar de la Gorbaciov! Și noi, care credeam că mai curând Iliescu...

Istoria merge mai departe. În spatele nostru, ea este încărcată de episoade peste care cu greu se poate trece - dar care sunt, totuși, subiecte de lucru pentru istoriografi, nu neapărat pentru oamenii politici de azi sau pentru oamenii de afaceri. Rusia se va extinde spre Vest, dar nu mai are nevoie de Armata Roșie pentru asta. Acum există conturi, firme, bănci. Petrolul și gazele sunt ceva mai puternice, pe termen lung, decât grenadele și baionetele prin care ne-am înfruntat în secolul trecut. Așa că ar fi cu totul ineficace să păstrăm, față de (aproape) vecinii ruși această stare mentală conflictuală care a încălzit câteva generații de-a rândul.

Primirea președintelui român la Moscova a fost, după toate informațiile de care dispunem, una cu totul onorantă: covor roșu, noapte de odihnă la Kremlin, posibilitatea de a se întâlni cu foști colegi, cadouri de protocol etc. Diplomația rusă, indiferent de regim, a fost una de calibru. Dacă a vrut să transmită un semn, a făcut-o, cu subtilitate și fermitate. N-a lipsit nici o mică provocare - fără ea nu era peisajul complet: Nezavisimaia Gazeta, un ziar important al spațiului rus, a inventat, se pare, niște replici pe care dl Iliescu nu le-ar fi spus.

... Și, peste toate, chiar dacă rămân un partizan ferm al semnării acestui tratat cu Rusia, am totuși convingerea că a-l lega de 4 iulie a fost tot ideea părții ruse.

Știați că...

...Gușă și-a dat demisia din PSD pentru a-i face loc pesemistului Popa?

... Sasu, președintele PSM, a fost șeful lui Octav Cozmâncă?

... Vicepreședintele PSM Arad, Octavian Cheț, i-a trântit lui Lelik cheile de la sediu acuzându-l că a trădat cauza socialismului?

.. Lelik are deja oferte de la mai multe partide, dar preferă să rămână în stânga, adică la PSD?

... PSD-ul arădean habar nu are de fuziunea cu PSD?

... Lelik și ai lui vor reprezenta „minoritatea socialistă" în PSD?

... Ioan Sasu, președintele PSM, care a tăcut chitic de când este președinte, are în buzunar patalamaua de vicepreședinte al PSD?

... Minodora Ilie a fost „pionul otrăvit" al lui Adrian Năstase în „curtea" PSM-ului?

... Mihai Lelik și-a exprimat covingerea că „Dorel Popa nu este ceea ce pare a fi, ci dimpotrivă", iar „Edeleni Coloman abia așteaptă să aibă cu cine vorbi pe ungurește?"

S. TODOCA

PARLAMENTARI ARĂDENI ÎN VACANȚĂ

Senatorul DOREL CONSTANTIN ONACA:

„Nu am avut concediu de 14 ani"

Continuăm seria declarațiilor parlamentarilor arădeni, referitoare la modul în care își vor petrece vacanța, redând declarația senatorului Dorel Constantin Onaca...

„Din punct de vedere profesional, nu am avut concediu de 14 ani. Nu mi-am permis să mă odihnesc întrucât atunci când ai de lucru, nu ai vreme de odihnă. Cu atât mai mult, nu îmi voi permite să îmi iau concediu din punct de vedere politic deoarece avem de lucru foarte mult".

Senatorul Onaca, având și calitatea de vicepreședinte al PRM, are prerogative în ceea ce privește elaborarea programului de guvernare și organizarea alegerilor la nivel local și central. **„Suntem siguri că vom câștiga alegerile și ca atare trebuie să avem deja alcătuit programul de guvernare, precum și, după modelul englezesc, un guvern din umbră".**

L-am întrebat pe domnul senator dacă face demersuri pentru autostrada pe ruta Nădlac-Arad-Deva. Ne-a răspuns: **„Voi face tot ceea ce îmi stă în putință pentru ca lucrările pe acest coridor european să înceapă cât mai repede, pentru că nu se poate concepe o dezvoltare economică a zonei fără această autostradă".**

DANIEL ALBU

La PSM Arad s-a jucat

„APUS DE SOARE"

Ieri, la sediul PSM Arad, s-a desfășurat (probabil) ultima conferință de presă, de lunea, a acestui partid. Președintele Mihai Lelik și-a exprimat regretul că PSM dispare de pe scena politică românească, fiind absorbit de către PSD. **„Chiar dacă sigla PSM, soarele, nu va mai exista pe eșichierul politic românesc, nu înseamnă că ideologia socialistă nu va mai însemna nimic. Partidele pot să dispară, dar ideologiile rămân"**, a declarat Lelik, vizibil afectat de ceea ce a numit **„o clipă de istorie pe lângă care trecem fără să ne dăm seama"**. Astăzi, Lelik este prezent la București, la lucrările Comitetului Național, care dezbate problema fuziunii cu PSD. Surprizele sunt aproape sigur excluse, cei mai mulți președinți de filiale fiind de acord cu fuziunea.

În ceea ce îl privește pe Lelik, încă nu știe ce va face. De remarcat este faptul că statutul PSM permite Comitetului Național să aprobe fuziuni, fără să mai fie nevoie de congres, ca în cazul altor partide. Mai în glumă, mai în serios, PSM a fost ultimul partid în cadrul căruia a funcționat centralismul democratic.

SIMION TODOCA

Revizuirea, o înțelegere negociată

(Urmare din pagina 1)

Această comisie a fost condusă de Valer Dorneanu președintele Camerei Deputaților, un remarcabil specialist în drept constituțional, care a reușit cu tact să armonizeze asperitățile din cadrul comisiei. Un rol important în negocierile politice care au avut loc între PSD și UDMR, între PSD și PD, respectiv PNL l-a avut Viorel Hrebenciuc, vicepreședintele Camerei Deputaților, și al PSD, care a pregătit terenul, manifestând diplomație și abilitate politică, cedând în lucru mai puțin esențial, dar impunând punctul de vedere democratic. În această activitate politică și tehnică de specialitate PRM a refuzat participarea la modificarea Constituției, astfel că a fost singurul partid parlamentar care nu a avut aport la această revizuire. Aceeași atitudine a avut-o și în cadrul dezbaterilor în Camera Deputaților, unde a participat la discuții, cu argumente, unele de luat în considerare, dar opunându-se cu vehemență unor prevederi obținute prin negocieri și acord politic. În măsura în care nu le-au fost satisfăcute observațiile și amendamentele au hotărât să părăsească sala plenului Camerei Deputaților.

Pretextul l-a constituit folosirea limbii materne în justiție de către minoritățile conlocuitoare, respectiv de minoritatea maghiară, deși acest punct a fost negociat și s-a ajuns la un compromis privind recunoașterea României ca stat național unitar, în schimbul acestei prevederi. Toți au fost de acord că este o cedare, dar intrarea în UE va impune și altele.

În final lucrurile fundamentale, deși au născut aprinse dezbateri cu argumente pro și contra, au fost rezolvate astfel că, Constituția a putut trece prin Camera Deputaților cu propunerile Comisiei de revizuire a legii fundamentale.

România rămâne astfel un stat național unitar, cu președinte ales pe o perioadă de 5 ani, cu garantarea proprietății private, stat în care puterile legislative, executive și judecătorești sunt separate.

Asupra unor probleme s-a insistat în mass-media mai puțin. Este vorba de atribuțiile Camerei Deputaților și Senatului. Camera Deputaților urmează să hotărască asupra legilor ordinare și a legilor organice ce țin de executiv. Senatul va hotărî în problemele de politică externă și asupra legilor organice ce țin de stat. De asemenea, s-a consfințit ce înseamnă imunitatea parlamentară, în sensul că aleșii vor beneficia de imunitate numai cu privire la declarațiile politice din Parlament, urmând ca pentru alte fapte civile și penale să răspundă ca toți cetățenii în fața legii. Vii dezbateri au fost pe marginea migrației politice a aleșilor. În ultima instanță a câștigat punctul de vedere mai democratic care permite libertatea de opinie, de opțiune politică, de schimbare a orientărilor.

Pornind de la legislatura 1997 - 2000 pe când președintele cu de la sine putere a demis pe premierul de atunci, Radu Vasile, s-a prevăzut că demiterea premierului nu este atributul președintelui, ci al Parlamentului.

În concluzii, după adoptarea revizuirilor Constituției de către Camera Deputaților au luat cuvântul reprezentanții tututor partidelor politice parlamentare.

Din partea PSD a vorbit Adrian Năstase, președintele acestui partid care a subliniat că revizuirea Constituției a fost o necesitate, impusă de noile condiții. Dacă în 1991 a fost adoptată o Constituție de tranziție, astăzi am aprobat o Constituție a preaderării în U.E., urmând ca în 2007, odată, cu intrarea în U.E. să aducem din nou modificări, a spus Adrian Năstase. Atât Adrian Năstase, cât și Valeriu Stoica din partea PNL au apreciat modul în care s-a lucrat în comisie, dezbaterile democratice dar și tehnice din Camera Deputaților și au reliefat faptul că anumite forțe s-au izolat, neacceptând asemenea dezbateri, ceea ce le situează în afara tendințelor de integrare în U.E.

„Ajută ca spitalul să poată ajuta”

Ieri, Consiliul Județean Arad a lansat campania „Ajută ca spitalul să poată ajuta”, constând în atragerea de fonduri din domeniu privat pentru amenajarea și dotarea unor spații din spitalul Clinic Județean Arad. **„Spitalul Județean reprezintă Aradul. Mai mult decât atât se pune problema condițiilor oferite fiecărui arădean care poate fi spitalizat la un moment dat. O primă etapă a proiectului constă în amenajări și dotări ale sălilor de operație, respectiv ale saloanelor de terapie intensivă, urmând ca pe parcurs, investițiile să se extindă,”** preciza **Gheorghe Falcă**, vicepreședinte CJ.

Din păcate, se pare că Spitalul Județean a fost dat uitării în ceea ce privește investițiile majore, existând secții care nu au mai avut parte de modernizare de... 22 de ani. **„Având în vedere temperaturile ridicate din această vară și iernile deosebit de friguroase din ultimii ani, se impune de urgență amenajarea Blocului Operator și a Secției ATI prin montarea de aparate de aer condiționat și geamuri termopan care să asigure menținerea unei clime specifice acestor încăperi. La o inventariere în ansamblu am ajuns la concluzia că pentru aducerea spitalului la standarde europene sunt necesare peste 134 de miliarde de lei. Cert e că orice ajutor e binevenit, indiferent de valoarea sa”**, afirma dr. **Mircea Faur**, director al Spitalului Clinic Județean Arad.

În cursul zilei de ieri, Consiliul Județean Arad a transmis primele 20 de invitații unor importanți agenți economici, convocându-i la o discuție privind posibilitatea sprijinirii acestui program. Persoanele care doresc să se alăture acțiunii „Ajută-ne să alinăm suferința”, pot veni în sprijinul Spitalului Județean până în 7 august a.c. contactându-l pe inițiatorul acestui proiect, vicepreședintele **CJ, Gheorghe Falcă**, sau prin redacția ziarului „Adevărul”, telefon 280003.

MADIANA POPESCU

Accente

Goana după iluzii

Țăraniștii arădeni, n-o spunem prima oară, alcătuiesc o echipă relativ performantă, activă, bătăioasă. Deși de-a lungul ultimilor ani au pierdut o serie de coechipieri care, în frunte cu Mihăiță Calimente, au plecat și au întărit alte organizații locale, la alte partide, iată că nucleul rămâne. Fără a avea pretenția că am cunoaște cum stau, ce (mai) reprezintă celelalte organizații județene ale țăraniștilor, putem avansa supoziția că organizația din Arad a PNȚCD este printre cele mai puternice din țară, dacă nu cumva cea mai puternică. Firește, totul depinde cu ce etalon măsurăm, care este valoarea medie actuală în rândul organizațiilor județene țărăniste, fiindcă s-ar putea foarte bine ca PNȚCD Arad să fie „chiorul” care este rege în țara orbilor. Dar asta nu ne dă peste cap constatarea că țăraniștii arădeni sunt bine văzuți și apreciați de București, respectiv de președintele Victor Ciorbea.

Aradul este astăzi, în viziunea lui Ciorbea, școala de cadre a PNȚCD. Pe Claudiu Cristea, șeful organizației județene, l-a promovat în conducerea națională, așezându-l de-a dreapta „tatălui”. Soția lui Claudiu, Adela Cristea, indiscutabil o tânără deșteaptă și cu disponibilități serioase pentru o carieră politică frumoasă, a devenit liderul organizației naționale a femeilor țărăniste. De curând, tot Aradul a dat și PNȚCD tineret un lider național - pe Cosmin Galu. Într-un cuvânt, Victor Ciorbea se sprijină în mod serios de organizația județeană Arad a PNȚCD.

*Întrebarea pe care, inevitabil, ne-o punem, este dacă și acești trei tineri politicieni au motive să spere că PNȚCD îi va împlini în cariera lor politică. Spunem asta pentru că, este fapt notoriu, PNȚCD pare incapabil să-și revină după acel K.O. suferit în anul 2000. În nici un sondaj de opinie, PNȚCD nu este cotat cu mai mult de trei la sută. Cât privește prestația țărănistă pe scena politică a țării, ea este atât de subțire încât a devenit neobservabilă. Presa mai vorbește de PNȚCD doar atunci când Victor Ciorbea mai suspendă ori mai înlătură din partid câte un nume a cărui rostire avusese cândva o oarecare rezonanță. Însuși liderul, Victor Ciorbea, pare mai curând un ins venit din altă lume și, în consecință, un inadaptabil la realitățile politice și sociale din România. Prin urmare, au ajuns cei trei tineri arădeni în fruntea țăraniștilor din România, dar ascensiunea lor nu este una iluzorie? Nu cheltuiesc ei timp, muncă, minte și, poate, bani pentru un ideal compromis din start? Nu se poate să nu-și fi pus și ei aceste întrebări. Trebuia să și le fi pus. Iar faptul că sunt acolo, că **încă** sunt acolo, demonstrează cât de legați, de fideli sunt față de acest partid. Ei au ales să lupte până la capăt, să moară împreună cu PNȚCD sau - și asta nădăjduiesc - să-l reînvie. Demersul celor trei este, oricum am privi lucrurile, extrem de dificil. Și, dintr-un anume punct de vedere, extrem de riscant.*

TRISTAN MIHUȚA

ITM școlarizează firmele din Arad

Centrul de pregătire și perfecționare profesională din cadrul Inspectoratului Teritorial de Muncă (ITM) Arad, organizează, în perioada imediat următoare, cursuri de perfecționare profesională în domeniile relațiilor de muncă și ale securității și sănătății în muncă.

Societățile comerciale interesate se pot înscrie la unul din următoarele module: .perfecționarea în domeniul securității și sănătății în muncă a personalului cu atribuții în domeniul protecției muncii, evaluarea gradului de risc, perfecționarea pentru referent resurse umane etc.

Prin aceste cursuri se urmărește aprofundarea cunoștințelor privitoare la problemele tehnice, organizatorice, legislative pe linia securității și sănătății în muncă.

Amănunte despre modulele de perfecționare ITM se pot afla de la sediul Inspectoratului, situat pe strada Episcopiei, nr 11-13, sau la telefon 211762.

C. TRIF

Șeful Delegației Comisiei Europene în România, în vizită la Terminalul Cargo Arad

JONATHAN SCHEELE - mulțumit de modul în care s-au cheltuit banii Uniunii Europene

(Urmare din pagina 1)

Delegația a vizitat inclusiv sediul administrativ al Terminalului, Gheorghe Pele explicând că la parterul clădirii va funcționa un birou vamal permanent, ce va diminua, prin activitatea non-stop, birocrația cu care partenerii de afaceri din alte țări s-au cam obișnuit.

Impresionat de cele văzute, **Jonathan Scheele** a exclamat: **„Cu siguranță, primul obiectiv a fost atins. Mă refer la construirea efectivă a acestui terminal. Urmează acum atingerea obiectivului cu numărul doi, anume funcționarea lui, pe care o văd într-o bună colaborare cu vecinii dumneavoastră maghiari.”**

Principalul beneficiu al înființării Terminalului Cargo rezidă în preluarea unei părți importante a traficului din zona transfrontalieră de mărfuri, respectiv în „conectarea” Europei la Orientul Mijlociu. **„De aici** - detaliază **Gheorghe Pele** - **mărfurile pot ajunge oriunde în lume în maximum 48 de ore.”**

Gheorghe Falcă a adăugat: **„Desigur, existența Terminalului va contribui substanțial chiar și la derularea proiectelor de dezvoltare regională. Obiectivul este un câștig imens pentru județul nostru și nu numai.”**

Firma Cargo Arad S.R.L. s-a ocupat, de la începutul construcției Terminalului, de tot ceea ce a însemnat urmărirea, respectiv supravegherea obiectivului. Directorul Gheorghe Pele a fost secondat, în demersul său, de directorul economic **Viorel Turjuc**, respectiv de șeful Serviciului Mecanic Investiții, **Mircea Henț**. La ora actuală, firma este în faza de obținere a autorizațiilor și avizelor necesare funcționării, urmând ca pasul imediat următor să fie angajarea specialiștilor de care va fi nevoie, în număr de aproximativ 20. Schema va fi lărgită - dacă este să dezvăluim așteptările directorului Gheorghe Pele - numai în condițiile în care actuala S.C. Cargo Arad S.R.L. va deveni societate pe acțiuni. Pentru aceasta însă va mai fi nevoie de aportul de capital a încă două societăți, care să li se alăture actualilor deținători de acțiuni: Consiliul Județean - 75 la sută, Aeroportul Arad - 12,5 la sută și, surpriză, Primăria Curtici, tot cu 12,5 la sută.

În mare grabă, Jonathan Scheele și oficialul maghiar au părăsit Terminalul Cargo cu direcția Gyula, unde aveau în plan să viziteze, de asemenea, proiecte finanțate de Uniunea Europeană. În cursul zilei de astăzi însă, șeful Delegației Comisiei Europene în România revine la Arad, unde se reîntâlnește cu prefectul Dan Ungureanu și vicepreședintele C.J. Arad, Gheorghe Falcă, având în program și o scurtă întrevedere cu primarul municipiului, Dorel Popa. Mâine, Jonathan Scheele va trece în revistă investițiile cu participarea U.E. de pe raza județului Bihor.

Foto: Ș. Matyas

Discuții la... Terminalul Cargo

Ce să mai zici?

Fără speculații!

M. Sârbu, Colonia UTA: O să încercăm să vă răspundem doar la întrebările unde există date sigure. Înainte de aceasta însă am vrea să subliniem un lucru: **ziarul „Adevărul” nu dă și nu a dat niciodată curs speculațiilor și cu atât mai puțin bârfelor privind viața personală a unor lideri politici. De fapt, a nimănui**, ce face fiecare cu viața lui privată e doar treaba sa și numai în măsura în care anumite aspecte sau întâmplări din viața privată a cuiva încalcă sau aduc atingere vieții celorlalți, acestea pot fi făcute publice.

Și acum iată ceea ce vă interesează: 1. la alegerile din iunie 2000 pentru Primăria Aradului au „concurat” 23 pretendenți. Din cei 23, doar 7 au reușit să adune peste 2000 de voturi, cei mai mulți neizbutind să treacă de 1%. Care sunt cei 7 norocoși? Să-i reamintim: 1. **Popa Dorel** care a obținut 14.189 de voturi. 2. **Ovidiu Marian** - 6.449 voturi. 3. **Valentin Neamț** - 5.964 voturi. 4. **Bognar Levente** - 5.472 voturi. 5. **Cristian Moisescu** - 5.340 voturi. 6. **Roman Mircea** - 4.603 voturi și 7. **Voicu Emanoil** - cu 2.301 voturi.

Computer... umblăreț!

1. Legea lui Pruteanu se „odihnește” undeva prin Parlament după ce președintele Ion Iliescu a refuzat s-o semneze returnând-o legislativului. Așa este, așa-zisa lege nu este altceva decât o încercare de-a lui Pruteanu de a se da „rotund”, prevederile sale fiind absurde și în consecință inaplicabile. Au spus-o toți cărturarii de seamă ai țării, de la președintele Academiei Române și până la specialiști în lingvistică care au socotit total inoportună înființarea unei „poliții” a limbii române. Și apoi cine s-o aplice? Primarii? Au ei destule alte probleme. Și, fără a jigni pe cineva, poate un primar care nu are pregătirea necesară să facă ceea ce nu îndrăznește să facă celebra Mioara Avram, de la Institutul de Lingvistică, care a găsit ridicolă legea lui Pruteanu, lege care cere printre altele să traduci hamburgerul prin „chiftea de vacă”, talk-show prin „spectacol de vorbe” și laptop prin „computer ... umblăreț”!

Au votat cu ochii închiși!

M. Horvath, bloc. 7 A/1 Arad: Proiectul de reabilitare a trotuarelor din zona Centrală a căzut pentru că nu a întrunit majoritatea în Consiliul Local. Și noi credem că aceasta era o treabă bună dar, din păcate, aprobarea lui nu depinde nici de noi și nici de dv. Ci de alții care dintr-un anume motiv - evident, politic - au considerat altfel. **Cum s-a ajuns aici?** Cum se ajunge la noi: după ce bugetul pe 2003 a fost votat, ca de obicei, cu ochii închiși, dovadă că la vremea aceea unii consilieri nu au observat că odată cu bugetul de fapt au votat și reabilitarea trotuarelor, care figura distinct în buget la capitolul „Obiective pe termen mediu”. Mai mult, alături de refacerea trotuarelor consilierii au aprobat - conform aceluiași buget - și reproiectarea traficului și a spațiului verde, un plan, cum se vede, deosebit de ambițios de schimbare aproape totală a feței centrului orașului. Ceea ce nu este rău, ba, din contră, chiar ar fi de lăudat.

Din nefericire însă, ulterior, când i-a venit rândul acestei lucrări aceiași consilieri, care în urmă cu câteva luni au fost de acord cu reabilitarea trotuarelor, s-au răzgândit, și, **au spus, nu!** Din ce motive? Este clar că din motive politice, cele două tabere din Consiliul Local fiind - cum știe tot orașul - interesate mai mult cum să-și pună bețe în roate reciproc **decât cum să facă orașul Arad să arate mai bine!** Urmarea: lucrarea a fost respinsă și amânată pentru nu se știe când!

Poșta redacției

Cui nu-i place melodia?

„Vreau să știu - ne scrie d-na **Olimpia Măcinic din Arad** - ce au făcut aleșii noștri din 1989 și până în prezent în deplasările din străinătate și cu ce ne-am ales noi cetățenii Aradului, contribuabilii la buget, din deplasările lor? Răspunsul este: cu nimic! Eu dau anual pensia mea pe o lună de zile ca să-mi plătesc impozitul și cred că aș fi îndreptățită să știu unde merg acești bani, și, dacă merg pe deplasări în străinătate, să știm cu ce folos! Oare, nu este normal acest lucru? Pe de altă parte, ce ar fi dacă aleșii noștri ar da dovadă de bun simț și ar dona suma repartizată călătoriilor externe din acest an pentru Monumentul Unirii, având în vedere că aniversăm 85 de ani de la Marea Unire, la care Aradul a avut un rol covârșitor. Dar, cu siguranță, cer prea mult, pentru că ei nu sunt în stare de un asemenea sacrificiu. N-au fost în stare să pună în funcțiune nici orologiul din turnul Primăriei, care nu mai cântă melodia „Tu, Ardeal” - de cel puțin 2 ani de zile. **Oare, cui nu-i place melodia?**

În schimb ei au alocat peste două miliarde pentru dezafectarea Pieței Pompierilor în vederea amplasării „Ungariei Milenare” sau „eterne” sau „Hungaria”, în nici un caz a Libertății și vom sărbători cei 85 de ani de la Marea Unire cu acest monument, fără a avea un monument propriu. Culmea este că, CLM-ul a atribuit 300 milioane de lei, iar CJA cinci milioane pentru viitorul monument al Marii Uniri, o nimica toată și pentru care ar trebui să le fie rușine.

De fapt, de cine le pasă aleșilor noștri, ei uitând însă că nu mai este mult până anul viitor când vor avea loc alegeri și când arădenii îi vor „răsplăti” așa cum se cuvine și cum merită pe cei care i-au trădat sau nu i-au băgat în seamă.

În cea mai mare parte aveți dreptate, ziarul nostru scriind nu o dată despre plimbările în străinătate, pe banii contribuabililor, ale aleșilor locali. Cât privește chestiunea cu monumentul Marii Uniri și pe noi ne-a surprins lipsa de entuziasm a Consiliului Local în ceea ce privește susținerea unei astfel de idei mari, cele 300 de milioane de lei aprobate reprezentând mai puțin decât s-a aprobat pentru aducerea nu știu căror formații, care au cântat pe Strand exact 20 de minute. Altfel spus 20 de minute de muzică house, sau mai știu eu cum i-o fi zicând, face în gândirea „bravilor” noștri consilieri tot atât cât susținerea ridicării unui monument de talia și importanța celui discutat!

Ce să mai zici?!

MIRCEA DORGOȘAN

Vara grâului

În condiții de secetă prelungită, la Combinatul Agroindustrial Curtici se realizează o producție de 5000-5400 kg la hectar

An agricol greu, marcat de o iarnă geroasă și lungă urmată de o vară timpurie cu temperaturi caniculare. Seceta prelungită are consecințe severe în agricultură. Cultivatorii de cereale apreciază că, în condițiile climaterice din acest an o producție de 2500 kg/ha poate fi considerată mulțumitoare. Chiar și de la Ministerul Agriculturii parvin aprecieri potrivit cărora, în acest an, producțiile de grâu vor fi sever diminuate din cauza arșiței.

Cu aceste informații brute ne-am prezentat într-o dimineață la sediul Agricombinatului din Curtici, pentru a vedea cum stă ing. dr. Dimitrie Muscă cu producția de grâu din acest an. Pentru mine, dar și pentru mulți dintre cititorii ziarului nostru , dr. Muscă reprezintă un adevărat punct de reper în agricultură, un etalon la care se pot raporta și alți producători agricoli.

L-am găsit la sediu, în compania unui furnizor de tehnică agricolă.

– Vreau să cumpăr un tractor de putere mare, o bijuterie (mă întâmpină el, cu aceeași bunăvoință dintotdeauna). Mă costă un milion de euro, dar face toți banii, dacă mă gândesc ce treabă bună putem realiza cu ajutorul acestui tractor.

– Am venit la Curtici pentru a afla cum stați cu grâul...

– Avem peste o mie hectare cu grâu, dar suntem abia la jumătate cu recoltatul.

– Producția?

– Producția este de 5000-5500 kg la hectar, cu aproximativ o mie, o mie cinci sute de kilograme mai mică decât ar fi trebuit să realizăm, în raport cu tehnologia aplicată și cheltuielile făcute.

– Când toată lumea se plânge de secetă, voi vă lăudați cu peste cinci tone la hectar. Cum e posibil așa ceva? De ce la Curtici producția de grâu este dublă față de cea obținută în alte localități?

– Nu este vorba de laudă ci de știință. E obligatoriu să știi că trebuie, cum trebuie, cât trebuie și când trebuie să faci una sau alta și să aplici ceea ce este necesar dacă vrei să obții producții ridicate. Noi lucrăm cu adevărat inginerește dar și scoatem în timp ce prin alte părți tractoriștii sunt cei care hotărăsc și aplică tehnologia lor proprie, însușită adeseori după ureche. Sigur că seceta afectează și la noi producția de grâu. În unele sole am constatat că nu toate spicele sunt pline de boabe până în vârf, că, din cauza căldurilor excesive, o parte dintre flori a avortat, dar totuși realizăm jumătate de vagon de boabe la hectar. Vreau să spun că, în realitate, seceta nu este chiar atât de păguboasă pentru grâne, cât se spune.

❖ ❖ ❖

La un asemenea belșug , proprietarii de pământ din asociație se vor alege și în acest an cu câte 1500 kg grâu pentru fiecare hectar, la fel ca și în anii precedenți. Ade-vărul e că la Curtici, în „parohia" inginerului Muscă, parcă nu ar fi fost secetă. Cel puțin la cultura grâului. Floarea soarelui nu este afectată până în prezent. Cu porumbul va fi greu dacă nu cad ploi, dar după cum se arăta vremea în ultimele zile, la Curtici va „ploua" cu recolte îmbelșugate și la culturile de toamnă.

ȘTEFAN TABUIA

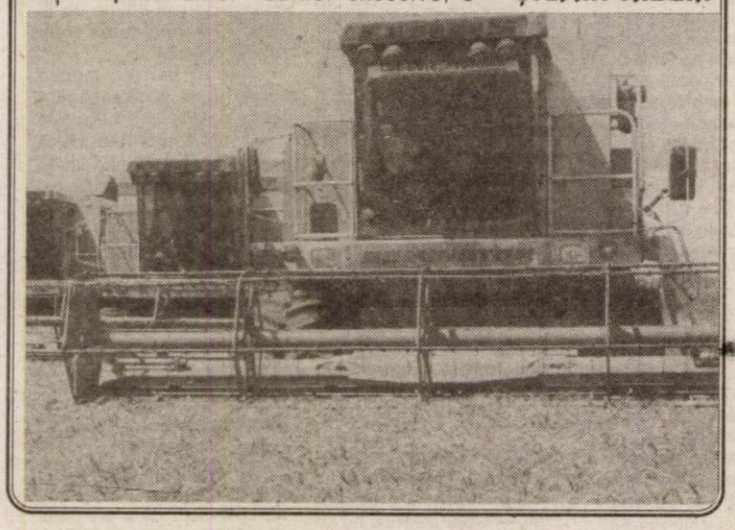

Deși secerișul nu s-a încheiat

Grâul arădean, căutat de comercianți din alte județe

Potrivit datelor operative furnizate de către Direcția Generală pentru Agricultură, Industrie și Alimentație a județului Arad (DGAIA), până in prezent, grâul a fost recoltat de pe 40.700 ha, ceea ce reprezintă 59 la sută din suprafață, obținându-se o producție medie de 2.540 kg per ha.

În ceea ce privește secerișul celorlalte culturi, situația se prezintă după cum urmează: orz - recoltat 97 la sută, producția medie: 2.435 kg/ha, orzoaica de toamnă - recoltat 97 la sută, producția medie: 2.140 kg/ha, orzoaica de primăvară - recoltat 89 la sută, producția medie: 2.120 kg/ha.

Inginerul **AUREL BURCĂ**, responsabil cu producția vegetală la DGAIA Arad, spune că, față de cea mai mare parte a județelor din țară, Aradul stă „bine" în ceea ce privește producția si calitatea grâului. Cea mai bună dovadă în acest sens este faptul că grâul arădean este căutat deja de către comercianți din Vrancea, Constanța si Vaslui.

Chiar dacă în momentul de față nu putem vorbi încă de un preț al tranzacțiilor, un lucru este cert: în acest an, agricultorii arădeni vor putea exporta „en-gros" grâu către alte județe.

Depozitele de cereale trebuie autorizate și licențiate

Recent, Guvernul a emis O.U.G. nr. 141 care reglementează unele aspecte privind deținătorii depozitelor de cereale. Astfel, actul normativ prevede faptul că fiecare unitate de depozitare - bază de recepționare a cerealelor - trebuie să beneficieze de serviciile unui gradator autorizat (foștii laboranți). „Dacă o societate are mai multe puncte de lucru - cum este Comcereal de exemplu, este obligatoriu ca fiecare punct să aibe câte un gradator autorizat" - explică **Aurel Burcă**, inginer la Direcția Generală pentru Agricultură Alimentație și Industrie (DGAIA) a județului Arad.

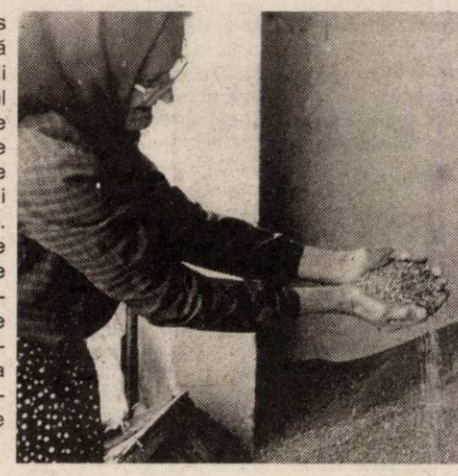

Pentru a obține aceste autorizări, solicitanții trebuie să se adreseze DGAIA Arad, unde are loc întocmirea dosarelor.

Un alt aspect stabilit prin OUG nr. 141 se referă la posibilitatea emiterii de către deținătorii de depozite a unor certificate de depozit. Societățile care vor să beneficieze de acest drept - de a emite astfel de certificate - trebuie să obțină în prealabil licența aferentă. „Firmelor care fac prestări de servicii în acest domeniu pot obține, dacă doresc, licența care le dă dreptul să emită certificate de depozit. Numai pe baza acestor certificate ei pot mai departe să-și valorifice marfa, în speță cerealele" - explică ing. Burcă.

Cu 4.800 kg de grâu pe ha, „Scânteia" spune c-a biruit seceta

Unul dintre cei mai reprezentativi producători agricoli din județul nostru - S.C.A. INDUSTRIALA SCÂNTEIA S.A. - a încheiet, printre primii, secerișul grâului. De pe cele 515 ha de teren cultivat cu grâu, Scânteia a obținut o producție medie de 4.800 kg. Cea ce, comparativ cu o medie de 2.500 kg/ha - preconizată a se obține la nivel județean, reprezintă aproape dublu. Cu toate acestea, ing. Moise Butar, directorul exploatației spune că, producția obținută în acest an este cu 30-60 la sută mai mică decât s-a prognozat.

„Producția obținută este cu 30-60% mai mică decât cea normală, în funcție de tehnologia aplicată pentru fiecare parcelă. Grâul în lan, de exemplu, a „arătat" de peste 6000 kg/ha. Din păcate, condițiile climaterice nu au fost favorabile pentru nici o cultură din 2003. Grâul și orzul, de exemplu, au suferit încă din faza de înflorire din cauza temperaturilor excesîve și a lipsei totale a precipitațiilor. Rețineți că în lunile mai și iunie nu a plouat timp de 42 de zile, generând niște condiții tropicale, nemaiîntâlnite în ultimii ani în țara noastră" - explică ing. Butar.

Precipitațiile care au urmat n-au depășit 7 l apă/metru pătrat. În plus, domnul Butar spune că deține suprafețe întinse (arealul Zimand- Horia-Șiria), pe care „în acest an n-a plouat absolut deloc".

Grâul nu poate fi vândut sub 5800 lei/kg

La ce soluții „secrete" au apelat totuși specialiștii de la Scânteia reușind, măcar în parte, să suplinească vitregiile vremii? În opinia ing. Butar, răspunsul este unul singur: aplicarea unei tehnologii adecvate pentru fiecare parcelă de pământ. Fapt care a avut drept rezultat obținerea unui grâu de calitate superioară. Dovadă în acest sens este și modalitatea de valorificare a grâului, care, după cum ne-a declarat domnul Butar, va fi vândut integral ca și grâu de sămânță.

Privitor la costurile de producție, ing. Butar spune că producerea a 4800 kg/grâu pe ha, a „păpat" 11 milioane de lei fără plata arendei. Economic vorbind, acești bani ar fi trebuit să genereze peste 6000 kg grâu/ha. „Pentru a fi rentabil, în aceste condiții, nu putem vinde grâul cu mai puțin de 5800-6000 lei/kg. Sigur atuul nostru stă în valoarea biologică deosebită a producției, fapt care ne permite s-o valorificăm la prețul dorit" precizează Butar.

Comcereal plătește între 4500-5000 lei/kg grâu

În primii ani după Revoluție, bazele de recepționare a cerealelor, Comcereal (denumită atunci Romcereal) erau destinațiile spre care se îndreptau majoritatea producătorilor agricoli din județul nostru. De regulă, la aceste unități se apela mai mult pentru depozitarea cerealelor și mai puțin în scopul valorificării producției. Cu timpul, concurența a început să se facă simțită și pe această piață, astfel că, începând de anul trecut, administratorii Comcereal Arad au trecut (și) la achiziționarea de produse. Și în acest an, după cum declară d-na ing. Violeta Chioreanu, directorul societății, Comcereal cumpără grâu, la prețuri cuprinse între 4500-5000 lei/kg în funcție de calitate.

Actualmente, serviciile de depozitare se ridică la 170 lei/kg pentru o lună de zile, producătorii agricoli având la dispoziție întreaga rețea Comcereal din județ prin punctele din: Cermei, Chișineu-Criș, Curtici, Ghioroc, Ineu, Nădlac, Sâmpetru German, Șiria, Târnova și Zăbrani.

În acest an, d-na Chioreanu spune că mizează pe achiziționarea de 10.000 tone grâu propriu la care se adaugă prestarea de servicii pentru aproximativ aceeași cantitate.

Cât privește valorificarea grâului, Comcereal speră să-și valorifice produsele către societățile de panificație din alte zone ale țării.

În opinia d-nei Chioreanu, vom asista la o scădere a prețului grâului generată în primul rând de politica taxelor vamale.

Grupaj realizat de **COSMIN TRIF**
Foto: **ȘTEFAN MATYAȘ**

Tehnici practice de laborator în domeniul igienei alimentare și protecției mediului

Lucrarea lectorului univ. dr. Dragomir D. Bojimar reprezintă un important pas științific ce are în vedere analiza microbiologiei, fizico-chimică, a radioactivității la alimente, apă și sol propunând soluții firești - științifice de interes general în domeniu. Ea conține bazele practicii tuturor celor care se implică în domeniul securității alimentelor.

Lectorul univ. dr. Bojidar Dragomir alături de colaboratorii din laboratorul de igienă, sănătate publică, în cei peste 30 de ani de activitate a dovedit o putere de muncă excepțională, pasiune și dăruire profesională, spirit de abnegație deosebit, iar pentru studenți este un adevărat dascăl și înlocuitor.

Lucrarea apărută sub egida Universității „Aurel Vlaicu" vine cu o contribuție majoră în prevenirea toxiinfecțiilor alimentare din ou, apă, alimentație atrăgând atenția că dacă medicul uman apără sănătatea omului, medicul veterinar apără omenirea.

Lucrarea include complexul de măsuri privind modalitatea de prevenire a contaminării, necesitatea combaterii insectelor și acarienilor, combaterea rozătoarelor, neutralizarea și distrugerea cadavrelor, a deșeurilor și confiscatelor de origine animală, toxicitatea și poluarea cu pesticide.

De asemenea, dr. Bojimar vine cu propuneri practice privind decontaminarea cu raze ultraviolete a laptelui, decontaminarea apei, a aerului cu aerosoli și aeroioni.

Este un adevărat ghid al specialistului în igiena alimentară și protecția mediului.

Dr. GUIU MIRCEA

Prețuri de referință la produsele agricole și la animale (1-6 iulie)

Piața din Pâncota (sâmbătă)

* **porumb** - 550.000/șinic
* **grâu** - 550.000 lei/șinic

* **orz** - 650.000 lei/șinic
* **ovăz** - 640/660.000 lei/șinic
* **tărâțe** - 5.500 lei/kg

Animale

* **purcei (6-8 săptămâni)** - 250/450.000 lei/perechea
* **porci grași** - 18-20.000 lei/kg
* **viței (3 luni)** - 2,5-5 milioane lei
* **tăurași** - 6-8 milioane lei

Piața din Chișineu-Criș (marți)

* **porumb** - 580.000 lei/100 kg
* **orz** - 680-700.000 lei/100 kg
* **ovăz** - 700.000 lei/100 kg
* **grâu** - 580.000 lei/100 kg

Piața din Ineu (vineri)

* **porumb** - 600.000 lei/100 kg
* **grâu** - 580.000 lei/100 kg
* **orz** - 680.000 lei/100 kg
* **ovăz** - 700.000 lei/100 kg

Arad, piața Obor (vineri)

* **porumb** - 750-800.000 lei/100 kg
* **grâu** - 600.000 lei/100 kg
* **orz** - 650.000 lei/100 kg
* **ovăz** - 700.000 lei/100 kg
* **tărâțe** - 5.500 lei/kg
* **floarea soarelui** - 10.000 lei/kg
* **soia** - 10.000 lei/kg
* **purcei** - 350-450.000 lei/perechea
* **porci grași** - 18 - 20.000 lei/kg

Șinicul este o unitate (neomologată) de volum egală cu aproximativ 80 kg cereale.

31 august

Data limită pentru atestarea administratorilor de blocuri

• Doar 20 de administratori au solicitat, până acum, atestarea

Potrivit unei hotărâri de Guvern, persoanele care exercită funcția de administrator de bloc sunt obligați să obțină o atestare în acest sens, actul în sine dându-le acestora dreptul de a administra un imobil. HG 400/2003 precizează că atestarea administratorilor aflați în funcție la data intrării în vigoare a actului normativ (8 mai - data publicării în Monitorul Oficial) trebuie să se facă până la 31 august 2003. În ceva mai mult de o lună și jumătate, peste 1000 de administratori ai blocurilor din municipiu ar trebui să intre în normalitate. Dacă asta se va întâmpla, rămâne de văzut, însă după cum stau lucrurile în momentul de față - și anume că puține persoane au depus cerere pentru atestare - e greu de crezut că termenul va fi respectat.

Pentru atestarea administratorilor arădeni, CLM a constituit o comisie de specialitate formată din cinci membri, al cărei președinte este viceprimarul Levente Bognar. Persoanele care solicită atestarea calității de administrator trebuie să adreseze o cerere acestei comisii. Cererea trebuie însoțită de alte acte: un curriculum vitae, copii legalizate de pe actele de stare civilă (certificat de naștere, de căsătorie), copii legalizate de pe actele de studii, actul de identitate, certificat de cazier, o recomandare din partea președintelui asociației de proprietari. Cei care nu au desfășurat o activitate în cadrul unei asociații de proprietari mai trebuie să îndeplinească o condiție - să fi urmat un curs de pregătire profesională.

Capacitatea de a fi atestat ca administrator va fi evaluată de comisia de specialitate în maximum 90 de zile de la înregistrarea cererii. Evaluarea constă în interviuri luate solicitantului, recomandări, orice investigație suplimentară. După studierea documentelor depuse și după interviewvare, comisia soluționează cererea de eliberare a atestatului de administrator.

„Până acum avem puține cereri primite, circa 20, spune unul din membrii comisiei, Corina Oarșă-șeful serviciului de administrație publică locală din cadrul Primăriei. Noi așteptăm ca oamenii să vină să-și depună actele. Am trimis la toate asociațiile din Arad, circa 1700 la număr, o scrisoare pentru a-i invita pe administratori să facă demersurile de atestare". Dacă oamenii știu ce au de făcut, de ce nu solicită obținerea atestării?, e întrebarea care firesc se pune. O explicație ar fi că obțin mai greu cazierul, mulți administratori fiind născuți în alte județe; alta ar fi că legalizările actelor costă câteva sute de mii de lei, bani pe care trebuie să-i suporte administratorii, iar mulți din aceștia sunt pensionari, cu pensii mici, folosite cu precădere pentru hrană, medicamente și alte cheltuieli.

„Printre administratori a apărut zvonul că legea va suferi modificări, iar acum ei așteaptă, însă legea nu va fi cu siguranță modificată cu privire la atestare, deoarece se urmărește ca administratorul de bloc să fie o profesie. Când numărul de cereri va fi mai mare, vom face o programare pentru interviuri", adaugă d-șoara Oarșă.

Atestatul de administrator de imobil se eliberează pentru o perioadă de maximum 3 ani, la expirarea căreia se va proceda la o nouă atestare. În atestat se menționează datele de identificare ale titularului și durata de valabilitate a atestatului.

Ce se întâmplă dacă un administrator nu solicită atestarea? HG 400 spune că, prin hotărâre, Consiliul Local poate stabili și sancționa contravențional angajarea unui administrator neatestat sau pentru menținetrea în funcție, după 31 august, a unui administrator neateștat potrivit HG 400.

GERLINDE KNAP

Arădenii care doresc o locuință ANL trebuie să mai aștepte

În ultimele zile am fost întrebați - fie direct la redacție, fie telefonic - dacă zvonul care circulă prin oraș, și anume că se mai fac înscrieri pentru obținerea de locuințe construite prin Agenția Națională a Locuințelor (ANL), e adevărat. Le spunem tuturor celor interesați că nici acum și nici în următoarele luni Primăria nu va întocmi liste de repartizare de astfel de locuințe. **Pentru simplul motiv că nu mai sunt apartamente ANL**. Cele șase blocuri cu 96 de apartamente în total, construite recent prin ANL, au fost deja împărțite. Listele întocmite de Primărie au cuprins peste 600 de familii sau persoane singure, dar numărul celor care au depus actele solicitând un apartament (cu una sau două camere) a fost mult mai mare, peste 900.

Confuzia - referitoare la continuarea înscrierilor pe listele de priorități - s-a produs, probabil, ca urmare a faptului că Primăria a anunțat că în Arad vor mai fi construite blocuri ANL, cu un total de 250 de apartamente. Însă până acestea nu vor fi terminate, nu se poate vorbi de noi liste. CLM va emite o hotărâre cu privire la repartizarea respectivelor apartamente și la demersurile ce trebuie făcute de arădeni **doar după finalizarea locuințelor**. Și, cum - cu un grad maxim de optimism - noile blocuri vor fi începute în această toamnă și terminate...în 2004, noi liste vor fi întocmite abia anul viitor.

Dosarele celor care s-au înscris pentru primele 96 de apartamente, dar care n-au reușit să acumuleze un punctaj care să le permită obținerea unei locuințe, sunt valabile un an de zile de la depunerea lor. După acest termen, trebuie întocmite noi dosare.

GERLINDE KNAP
FOTO: ȘTEFAN MATYAȘ

•Alte liste - doar după construirea de noi blocuri

Chiar dacă mai târziu,

Pompierii din Lipova au primit sprijin pentru participarea la Olimpiadă

Luna trecută, la Schlema în Germania s-a desfășurat a XV a ediție a Olimpiadei internaționale a pompierilor. Formația civilă de pompieri din Lipova a participat pentru a șasea oară la acest eveniment. În plus, echipa de pompieri voluntari din orașul de pe Mureș a fost singurul echipaj care reprezintă România la această manifestare. Cei patru oameni din echipaj nu dispuneau de fonduri suficiente. De aceea, au apelat atât la Primăria Lipova cât și la Consiliul Județean Arad, ba chiar și la Ministerul Administrației Publice Locale pentru a primi un sprijin financiar. Nu l-au primit atunci, dar au plecat în Germania pentru a reprezenta România.

Costurile pentru 4 participanți s-au ridicat la aproximativ 48 milioane de lei. **„La o Olimpiadă, unde suntem singurii participanți din România, cred că nu ar fi fost bani aruncați pe fereastră", spunea înaintea plecării Antoniu Barth, șeful F. C. P. Lipova.**

Totuși, s-au mai găsit câteva firme care i-au ajutat financiar pe cei 4 pompieri. Însă, cea mai mare parte a cheltuielilor a fost suportată din buzunarul propriu. Pasiunea celor 4 pompieri voluntari a fost prea mare pentru a rata un astfel de eveniment. Dar sacrificiile materiale sunt foarte mari pentru niște oameni care desfășoară o muncă voluntară...

Formația civilă de pompieri din Lipova a obținut două locuri doi la probele de orientare turistică și la cea de marș pe distanța de 12 kilometri. Performanțele sunt cu atât mai meritorii, cu cât au participat la Olimpiadă 18 țări, ai căror competitori au avut condiții de cazare și masă infinit mai bune.

„La competiție am găsit înțelegere din partea organizatorilor, care ne-au mai ajutat cu cazarea", spune Barth.

Chiar dacă tardiv, nici autoritățile locale din Lipova n-au rămas insensibile. Astfel, în prima zi a olimpiadei pompierilor, în Consiliul Local Lipova s-a adoptat o hotărâre prin care cheltuielile de transport urmau să fie decontate de primărie. „Un ajutor care este binevenit, chiar și acum. De aceea, mulțumesc autorităților locale pentru sprijin", a conchis Antoniu Barth.

E bine că totuși s-a găsit modalitatea ca pompierii civili să fie ajutați. Vorba noastră: „Mai bine mai târziu, decât niciodată."

G. CONSTANTINESCU

Salarii pentru asistenții personali

Salariile și indemnizațiile asistenților personali ai persoanelor cu handicap, aferente lunii iunie, se plătesc începând de mâine, 9 iulie, între orele 8 - 14. Plata continuă joi, între orele 8 - 16, la casieria Direcției de Asistență Comunitară (sediul Cantinei municipale). Posesorii de carduri își pot ridica salariile de la bancomatele Banc Post începând de miercuri, 9 iulie.

G. K.

Deși Executivul a precizat că nu

Curentul se (mai) plătește odată cu abonamentul radio-TV

• Cei care vor să plătească doar energia trebuie să completeze un formular tipizat

Apariția, în februarie, a Hotărârilor Guvernamentale 185 și 186 a scandalizat pe toată lumea. Obligativitatea platei taxei radio-TV a fost considerată, pe bună dreptate, un abuz. Adică, fie că ai sau n-ai televizor sau radio plătești. Așa s-a ajuns la situații hilare prin care dacă aveai un grajd prevăzut cu bec implicit aveai și radio sau televizor. Și trebuia să plătești, de parcă vacile s-ar uita la televizor.

S-a decis ca această taxă radio-TV să se plătească la casieriile Electrica, odată cu achitarea facturii de curent. Timp de două luni de zile, până în aprilie, la ghișee au fost cozi cu sute de oameni nemulțumiți. Veterani, invalizi, foști deportați sau oameni care pur și simplu nu aveau aparat de radio sau televizor în casă. Fiecare cerea explicații și oamenii refuzau să plătească. După vreo două luni, încasările Electrica au scăzut și Guvernul a trebuit să clarifice situația. S-a emis un comunicat prin care plata energiei electrice nu mai era condiționată de achitarea taxei radio-TV. Numai că asta s-a întâmplat în teorie. La ghișee aceleași certuri, iar în final clientul era obligat să plătească și abonamentul radio-TV.

Ileana Mândru, de 72 de ani din Arad, spune: „Abia am 2 milioane de lei pensie. Am scos caloriferele dintr-o cameră, n-am telefon, n-am radio. Mai fac curățenie ca să obțin un ban. La lumină fac economie și plătesc 30.000-40.000 de lei pe lună. M-am dus la ghișeu să plătesc și a mai trebuit să dau 55.000 de lei pentru radio și televizor. De ce să dau bani dacă nu am în casă așa ceva? Însă funcționara m-a repezit și mi-a spus că trebuie să plătesc. Și am plătit, n-am avut ce face. Dar nu-i corect".

Un alt caz, la casieria Alfa s-a întâmplat săptămâna trecută. Persoana s-a dus cu o declarație pe proprie răspundere (un formular tipizat) cum că nu are aparat de radio. În consecință, nu trebuia să plătească pentru abonamentul radio. Dar a plătit și curentul și abonamentul TV și pe cel radio. Atunci mai este valabil comunicatul Guvernului sau nu?

De la Electrica Arad, Corina Ivan, inginer-șef la Serviciul furnizare a precizat: „Plata energiei electrice nu se mai condiționează de achitarea abonamentului radio-TV. Există însă două aspecte: persoane care sunt **scutite** aici înțelegând: invalizi, veterani de război, foști deportați. A doua categorie sunt clienții care refuză să plătească. Aceștia trebuie să completeze un formular tipizat în care declară pe propria răspundere motivul neachitării abonamentului radio sau TV. Aceste formulare se pot obține de la toate casieriile noastre din Arad și din județ".

Pentru cei din mediul rural, unde facturile sunt aduse de poștaș, situația este puțin mai complicată. Dacă omul nu vrea să plătească pentru abonamentul radio sau TV trebuie să meargă la casieria Electrica la care este arondat și să completeze formularul tipizat. Situația va fi clarificată luna următoare întocmirii cererii.

Față de cele două exemple prezentate mai sus ing. Corina Ivan a punctat: „Noi am transmis instrucțiuni clare funcționarelor de ghișeu. Mi-e greu să cred că s-a întâmplat așa".

În concluzie, plata energiei electrice se poate face independent de plata taxei radio-TV, completând formularul tipizat.

G. CONSTANTINESCU

Scrisoarea zilei

Către redacția cotidianului „Adevărul"

În numele locuitorilor comunei Păuliș și al meu personal, vă rugăm să luați poziție de informare a opiniei publice, privind abuzul la care este supusă populația comunei Păuliș, Miniș și Ghioroc, din partea SC Aqua West SA - societate care ar trebui să furnizeze apa potabilă. Spun „ar trebui" întrucât, în calitate de demn urmaș al societății SC Comera SA din care s-a desprins și-a „uitat obligațiile contractuale" întrerupând furnizarea apei potabile - pe aproape întreaga durată a zilei - cu toate consecințele de rigoare pentru cetățeni. Situația nu este nouă, anul trecut au fost scandaluri mari pe această temă, întrucât apa potabilă a cetățenilor a fost și este și azi cedată zilnic unor producători particulari pentru udatul tarlalelor cultivate cu varză și căpșuni, în regim pausal. Este o situație care se poate verifica foarte ușor prin simpla deplasare la tarlalele din Covăsânț. Acest consum este în detrimentul programului de apă pentru cetățeni. Dealtfel, dacă anul trecut au negat această stare de fapt, azi o și recunosc.

Anul trecut, printr-un ordin al Prefecturii, SC Comera SA Arad a fost obligată să rezolve situația și noi am avut apă - până acum două luni când puțin câte puțin - o oră pe zi, două ore pe zi și tot așa - apa a dispărut. Cred că oricine își poate da seama ce înseamnă aceasta pentru abonați, ce pagube însemnate se provoacă cetățenilor. Am sesizat Primăria, Consiliul Județean Arad - pentru ca în conformitate cu dispozițiile legii să procedeze de urgență la remedierea situației. Cetățenii sunt așa de revoltați încât nu m-aș mira să apară și evenimente nepreväzute și nedorite. Cert este că această societate își bate joc de oameni și nu își execută obligațiile contractuale. Situația a devenit de nesuportat.

În numele cetățenilor din Păuliș,
avocat NICOLIN ELVIRA

Seriozitatea este garanția afacerii

S.C. CEREALCOM S.A. DOLJ

cumpără (cantități mari)
GRÂU PANIFICAȚIE din recolta 2003

Plata se face pe loc, la următoarele centre de achiziție:
- *Siloz Arad (telefon 0257/274797)*
- *Siloz Pecica (telefon 0257/468605)*
- *Siloz Sântana (telefon 0257/462104)*
- *Siloz Vinga (telefon 0257/460078)*

Pentru cantitățile de grâu vândute societății noastre beneficiați de prima de 400 lei/kg de la stat.

Informații suplimentare obțineți de la director comercial Trită Augustin (telefon 0722 544247) sau la telefoanele 0257/274797; 0257/274748.

(2639034)

La final de festival...

Ediția a V-a a KAISER FEST a adus o schimbare majoră: miile de arădeni participanți nu au mai luat drumul Ștrandului „Neptun", ci și-au îndreptat pașii spre stadionul ASTRA. Dacă „gurile rele" priveau cu scepticism această schimbare, realitatea a fost cu totul alta: stadionul a fost plin în toate cele trei seri ale festivalului. Explicația e simplă - trupele și soliștii invitați au atras publicul spre tribunele stadionului. Spre satisfacția arădenilor, au urcat pe scena KAISER FEST trupe de top ale momentului. Să amintim doar că au cântat aici, la Arad, patru trupe premiate în acest an de prestigiosul post muzical MTV Romania: *O-Zone, Voltaj, Paraziții, Animal X*. Ca să nu mai vorbim de iubirile constante ale publicului arădean, ca *Direcția 5, B.U.G. Mafia, Pepe* sau *Candy*. Sau de mai noile apariții în peisajul muzical românesc *T.N.T., P.O.P.S., Anne's*. Sau de recitalul spaniolilor de la *Los Canos*, din ultima seară a festivalului.

Una peste alta, timp de trei seri, arădenii au avut parte de distracție cât încape: muzică, bere, Luna Park, mici și alte delicii, focuri de artificii.

Celor de la ANIMAL X nu le place „să se tragă sforile"

Dintre membrii trupei *Hienă* a explicat, pentru fani, refuzul premiului pentru cel mai bun album, acordat de MTV

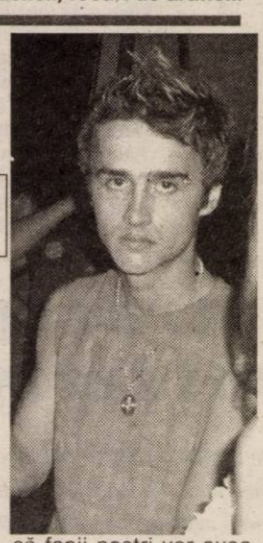

- Urmează să urcați pe scenă. Cum vă așteptați să vă primească publicul?

- Cu aceeași căldură și sinceritate ca de fiecare dată. Sperăm să iasă un show pe cinste, așa cum s-a întâmplat întotdeauna aici, la Arad.

- Lumea știe că ați fost premiați la gala MTV, dar nu v-ați prezentat pentru a ridica trofeul. Care este explicația?

- E adevărat. Din păcate, ne-am încurcat în sfori înainte de premiere...

- Poți să ne explici?

- Gândiți-vă la „sfori" și la cine le trage de obicei...

- Situația a rămas neschimbată?

- Normal. Iar noi refuzăm să mergem la alte premieri în afară de cele care prezintă o garanție de calitate. Nu ne permitem să compromitem imaginea ANIMAL X!

- Cum s-ar putea întâmpla așa ceva?

- Prin prezența noastră la decernarea unor premii în cazul cărora modul de a vota și controlul asupra voturilor este îndoielnic.

- Ce ne poți spune despre ultimul vostru videoclip?

- E o schimbare față de stilul nostru de până acum. De altfel, săptămâna viitoare vom începe lucrul la un nou clip, așa că fanii noștri vor avea parte de noutăți...

- Ce proiecte mai aveți pentru viitor?

- Un nou album ANIMAL X. Și, sperăm, un turneu prin țară.

- Când vă vom mai vedea la Arad?

- Cât mai curând. Ne place orașul și oamenii de aici!

PEPE a filmat la nunți pentru a se întreține singur

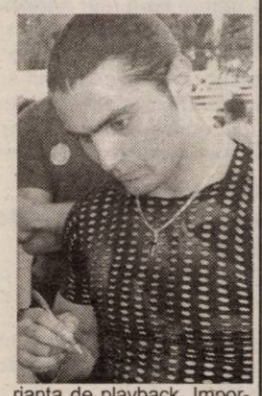

- Spuneai că te pregătești să te lansezi pe piața europeană. Ai făcut ceva pași în acest sens?

- A semnat casa de producție Cat Music un contract de colaborare cu o casă internațională și se pare că va apărea primul single în Germania și ușor, ușor s-ar putea Belgia, Austria, dar nu e încă sigur. Trebuie să filmez videoclipul piesei Amor Gitano, ce va fi difuzat afară. Ideea e să-l filmez cât mai repede și să iasă bine ca să poată fi o carte de vizită bună.

- La noi când va apărea videoclipul?

- Pe 13 iulie e programat să filmez, după care mai durează montajul. Cel târziu la 1 august e deja pe piață.

- Te atrăgea Spania într-o vreme, chiar ziceai că vrei să pleci...

- Mă atrage și acum, și muzica spaniolă mă atrage, asta se și simte în ceea ce cânt. Am fost în Franța și am întâlnit niște chitariști spanioli și am cântat cu ei acolo... Nu îmi mai venea să mă întorc acasă. Dar succesul, momentan, este în România și e foarte bine ce se întâmplă aici. Sper să evoluez.

- Te deranjează cumva imaginea de latino-lover oficial al României?

- Nu mă deranjează, ce să mă deranjeze? Cred că se potrivește foarte bine muzica pe care o cânt cu imaginea pe care o am și ăsta e un avantaj.

- E adevărat că de la 11 ani nu mai ceri bani de la părinți?

- Da, așa e. Chiar am muncit și nu mi-e rușine să spun. Am prestat multe munci: am vândut cafea, am filmat cu camera de luat vederi, pe la nunți, pe la petreceri. Chiar sunt mândru de ce am făcut.

- Ești unul din soliștii care cântă live. Cei care nu o fac, dau vina pe condițiile din concerte. Tu ce zici, sunt condițiile sau „calitățile" vocale ale interpreților?

- Cred că e vorba de talent și de pregătirea pe care o ai. Se ivesc situații neplăcute în care nu ai un sunet foarte bun, dar sunt condiții în general.

- Ți s-a întâmplat să vrei să cânți live și să nu se poată?

- Da. Și nu am mai cântat. Dar, de obicei, la televiziuni nu se poate, unde sunt emisiuni în direct. Acolo se preferă varianta de playback. Important e să-ți faci bine treaba, pentru că publicul taxează.

- Știu că ai o prietenă care e cu 13 ani mai mare decât tine. Cum merge așa o relație, mai ales că ești înconjurat mereu de admiratoare?

- Atâta timp cât are răbdare și îmi înțelege meseria, totul e OK. Dacă există înțelegere și comunicare într-o relație, nu cred că mai contează vârsta sau profesia.

– A câtea oară sunteți în Arad?

– Am venit pentru prima dată și ne-au plăcut enorm ștrandul, magazinele și publicul din seara aceasta. Au fost mai mulți decât în alte orașe.

– Ce noutăți anunțați fanilor arădeni ?

– O luăm încetul cu încetul, dar sperăm, cât de curând, la un album.

– Cum se combină viața de școlar cu cea de vedetă?

– Nu ne-a fost ușor dar am avut profesori înțelegători și prieteni care ne-au fost alături.

„Rețeta" TNT: noroc și talent

– În afară de scenă ce proiecte de viitor aveți ?

– Vrem să dăm la facultate dar încă nu avem planuri certe. E ultima vară liniștită înainte de clasa a XII-a.

– Aveți o rețetă a succesului?

– E vorba atât de noroc cât și de talent. Noi suntem conștiente că, în acest domeniu, putem cădea oricând.

– Ce le transmiteți fanilor?

– Dacă ne mai invită, venim oricând, ne mutăm la ei acasă!

P.O.P.S: „Nu ne-am așteptat să vedem acest stadion plin"

– Ce ziceți de arădenii prezenți la festival? Cum v-au primit ?

– Au fost foarte mulți. Mi-am făcut cruce când am intrat pe scenă. A fost foarte, foarte multă lume și toți au reacționat bine, au cântat împreună cu noi. Au dansat cu noi, au fost plini de energie pozitivă iar când publicul are energie pozitivă ne-o transmite și nouă.

– Ați mai fost la Arad?

– Nu. Suntem pentru prima dată aici, în concert. Nu ne-am așteptat să vedem acest stadion plin. Chiar ne întrebam dacă va fi lume dar ne-am convins când am intrat pe scenă. E încă un oraș care ne-a demonstrat că românii știu să cânte, să danseze, să se distreze.

– Dezvăluiți fanilor de aici din proiectele voastre?

– Suntem într-un turneu din care mai avem de parcurs încă trei orașe, după care urmează să filmăm un nou videoclip la piesa „Și n-o să te uit", ne facem planuri pentru un album și ne pregătim pentru 25 de concerte la mare.

– Cum explicați că ați reușit atât de mult în scurt timp?

– În primul rând am fost foarte, foarte naturale și asta-i unica rețetă a succesului .

- În lupta voastră binecunoscută cu cenzura, cam pe unde mai sunteți?

- Păstrăm surpriza pentru următoarele două săptămâni și o să vedeți ce o să se întâmple. Oricum, suntem o trupă de oameni foarte încăpățânați și pe noi nu pot să ne facă să tăcem doi, trei oameni lipsiți de moralitate și de verticalitate care întâmplător lucrează la CNA.

- Războiul cu playback-ul s-a încheiat?

- Nu, o să vezi în seara asta că nu s-a terminat și nu o să se termine niciodată, pentru că există încă atâtea trupe care își bat joc de public.

- De ce piesa „Bad Joke" e în engleză? Vreți să vă lansați și afară?

- Nu, dacă voiam asta, nu făceam așa. Nu este concepută ca o piesă, este o alăturare de două strofe și am mers cu ea ca demo să ne găsim câteva intrări în Germania și Austria. Piesa a fost mai bine primită afară decât aici. Oricum, a fost un succes pentru noi, nu ne așteptam ca publicul românesc să pună botul la o piesă cu atât de multe versuri în limba engleză. Ne bucură.

CHELOO de la PARAZIȚII: „Suntem o trupă de oameni foarte încăpățânați"

- Ce trupe românești respectați?

- Îi respectăm pe **Iris** care își merită locul lor în muzica românească, **Vița de Vie**, care ne sunt și prieteni, **Pacha Man** și sunt mulți alții care o să apară și care deja ne-au câștigat respectul prin muzica pe care încearcă să o prezinte publicului și o să o prezinte.

- Care va fi următorul vostru „război" de atitudine?

- Dar noi nu simțim nevoia să purtăm un război...

- Totuși, ați ieșit mult în evidență prin faptul că luați vehement atitudine. Față de ce ar mai trebui luat atitudine în muzica românească?

- În primul rând, s-a mai spus, dar de fiecare dată se pot găsi cuvinte din ce în ce mai puternice: pentru omul de rând, omul obișnuit. Noi suntem la fel de obișnuiți ca ceilalți, numai că noi am avut posibilitatea să devenim cineva. Adică să ieșim în față și să spunem niște chestii.

„Cum suntem pe scenă, suntem și în viața de zi cu zi"

mărturisesc membrii trupei ANNE'S

– Cum v-a primit publicul în seara aceasta?

Ea - Super! A fost o atmosferă extraordinară! Ne-am simțit bine, se vede pe noi, nu ?

El - De mult n-am mai cântat pe un stadion așa plin. Mulțumim organizatorilor.

– Ați mai fost la Arad...

Ea - Nu e prima dată pentru mine. Am mai fost, pe când cântam singură, cu Doru Octavian Dumitru, Angela Similea... În formula Anne's am mai fost o dată la Casa de cultură.

– Ce proiecte de viitor anunțați?

Ea - Vom filma, peste trei zile al doilea videoclip, la o melodie care se numește „Doar tu, baby". Este o melodie vesele și antrenantă și sper să le placă fanilor mai mult decât prima.

– Ne puteți spune ceva despre coregrafie?

El - Este spontană, e o improvizație pe scenă și cred că prinde bine.

Ea - Avem și dansatori pe care i-am lăsat acasă.

– Pe când din nou la Arad?

Ea - Sperăm să ne întoarcem cât mai curând. După ce filmăm videoclipul și ne întoarcem din turneul de pe litoral, dar îi așteptăm pe arădeni la mare...

– Ce faceți în viața de toate zilele?

Ea - Tocmai mi-am luat licența în management.

El - Sunt încă student. Cum suntem pe scenă suntem și în viața de zi cu zi.

STIL PRACTIC: „Arădeni, pentru arădeni"

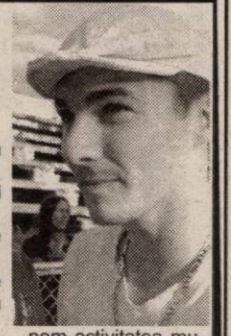

- Cum vi s-a părut publicul din seara aceasta, dat fiind că sunteți o trupă locală?

- A fost extraordinar! Toți ne-au fost alături, nu ne-am așteptat să ne simțim atât de bine împreună.

- Pe unde ați mai concertat?

- Am cântat la baluri, prin județ...

- Preconizați vreo lansare?

- Sperăm, înspre toamnă...

- Dincolo de scenă, cu ce vă ocupați?

- Toți am terminat școala, iar acum s-ar putea să urmeze armata. Dar nu am vrea să întrerupem activitatea muzicală!

- Ce le transmiteți fanilor?

- Trăim pentru ei!

Au consemnat

CĂTĂLINA LATU și SPERANȚA MILANCOVICI

Foto: ȘTEFAN MATYAȘ

Riscurile unui FUMĂTOR!

Înainte de a mai aprinde o țigară, aruncă o privire peste aceste rânduri, care nu urmăresc să te sperie, ci doar să-ți deschidă ochii asupra riscurilor la care te expui. Nu sunt vorbe în vânt, sunt concluziile la care au ajuns specialiștii, de-a lungul timpului.
Gradul de risc este în funcție de numărul de țigări fumate, de conținutul în gudron și nicotină și de profunzimea inhalării.

Iată, pe scurt, problemele asociate sau produse de fumat:

- îmbătrânește arterele, crescând incidența unui atac de cord, de trei ori
- favorizează instalarea aterosclerozei generalizate cu scăderea memoriei
- poate produce surzire
- crește eliminarea calciului din oase. Este un risc mare, mai ales pentru femeile aflate în postmenopauză.
- scade funcția sexuală, prin scăderea producției de testosteron, care revine spre normal la 1-2 săptămâni de la abandonarea fumatului
- mortalitatea prin cancer pulmonar, esofagian, mamar, de col uterin, de vezică urinară este de 40 de ori mai mare, la marii fumători
- favorizează bronșita și îmbătrânește plămânii, mult mai devreme

- scade pofta de mâncare și favorizează gastritele și ulcerul gastroduodenal
- favorizează tulburări de vedere
- este un risc pentru carii dentare, gingivite, stomatite, cancere ale limbii și buzelor
- scade diureza, crește secreția de adrenalină a suprarenalelor, având un efect hipertensiv
- favorizează enterocolitele
- produce spasme arteriale, favorizând instalarea arteritei obliterante, o boală foarte gravă
- tinerele fumătoare pot prezenta hemoragii menstruale și tulburări de dezvoltare a corpului
- femeile însărcinate, dacă continuă să fumeze, riscă să piardă sarcina sau să nască prematur sau copii slab dezvoltați
- fumătorii îmbătrânesc mult mai repede, datorită intoxicației permanente la care își supun organismul
- copiii pot fi serios afectați de componentele tutunului, fie că le primesc prin laptele matern, fie că le inhalează din aer. Bronșita, pneumonia, infecțiile urechii și tulburările digestive sunt doar câteva dintre riscurile copiilor expuși la fum de țigară.

Protejați sănătatea nefumătorilor!

Dacă un fumător nu acceptă să se preocupe de propria lui soartă, atunci are obligația morală de a respecta sănătatea celor care nu fumează. Este o atitudine egoistă din partea fumătorilor de a-i forța pe cei din jur să le suporte acest obicei nesănătos. Sunt locuri de muncă unde persoanele care fumează nu se sinchisesc de prezența colegilor nefumători. Prin urmare, dragă fumătorule:

- renunță la fumatul în spațiul închis, împărțit cu colegii de muncă, înainte să îți pretindă ei
- fumează cât mai puțin acasă
- aerisește, cât mai des, încăperea în care fumezi
- respectă inscripția: „fumatul oprit", atunci când te întâlnești cu ea
- protejează sănătatea copiilor tăi. Aerul poluat din casă îi va afecta. În plus, țigările tale îi vor ajuta să facă primii pași în însușirea acestui obicei.

Pentru a te lăsa de fumat, ai nevoie de o motivație puternică și de multă voință! Cum te pot ajuta spcialiștii în acest sens, vei citi în numărul viitor!

PERELE

Au efect energetic, diuretic, depurativ, sedativ, antiputrid ori urolitic, fiind recomandate în dieta alimentara a suferinzilor de:

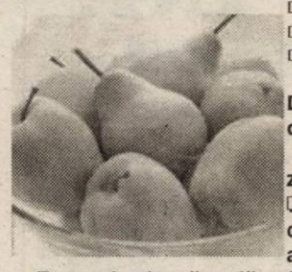

- astenie
- surmenaj
- reumatism
- gută
- tuberculoză
- litiază urică
- colică biliară
- dischinezie biliară

Perele astringente sunt constipante, iar celelalte, laxative. De regulă, perele nu sunt mai bogate în zaharuri decât merele, dar au gustul mai dulce, datorită acidității mai scăzute.

Infuzia din frunze de par (100 g frunze proaspete sau 25 g frunze uscate la 1 litru de apa clocotită) are proprietați: ❑ diuretice ❑ dezinfectante ❑ antiinflamatoare ❑ ușor sedative ❑ favorizează dizolvarea calculilor renali. Aceasta infuzie se folosește ca adjuvant în afecțiunile renale, vezicale oi ale prostatei.

Frunzele de păr, alături de frunzele de afin, conțin arbutozid, care contribuie la dezinfectarea căilor biliare.

Contracepția transdermală

Domnul dr. SORIN PRIȘCĂ, medic de obstetrică-ginecologie la Spitalul Matern Arad, ne prezintă avantajele contracepției transdermale, cea mai modernă metodă contraceptivă utilizată în întreaga lume.

○ **această metodă contraceptivă este comodă.** Se aplică pur și simplu plasturele pe partea superioară a brațului, torace (exclusiv sân) sau pe

abdomenul inferior și se lasă acolo timp de 7 zile. După cum spuneam și: data trecută e nevoie de trei plasturi pe lună, păstrându-se același loc de aplicare în cursul lunii respective. Aplicarea plasturelui se face din prima zi a ciclului menstrual, timp de 21 de zi pe lună, după care urmează 7 zile pauză.

- **nu necesită disciplină în administrare, așa cum e cazul la tablete**
- **nu depinde de viața sexuală a cuplului**
- **este ușor de oprit la apariția unor efecte secundare**
- **este o metodă reversibilă ce permite sarcini viitoare**
- **este dintre cele mai sigure metode contraceptive**

EFECTE SECUNDARE

Cele mai puține efecte secundare le prezintă plasturele de 20 cm2, urmat de plasturele de 15cm2 și apoi de cel cu suprafața de 10 cm2, explicația constând în încărcarea cu substanță activă a plasturelui. Care sunt efectele secundare?

- **iritații** la locul unde se aplică plasturele (în 3,3-5% din cazuri); ● **grețuri** ● **dismenoree** (dureri în timpul mestruației); ● **mastodinie** (dureri la nivelul sânilor); ● **favorizează infecțiile de tract respirator superior**

În cazul apariției efectelor secundare se oprește aplicarea plasturilor, utilizându-se o altă metodă contraceptivă. Reluarea aplicării plasturelui după o pauză de 6 luni reduce cu 50% efectele secundare. Comparativ cu contraceptivele orale combinate, frecvența apariției efectelor secundare este mai mică în cazul plasturilor. Un efect secundar comun celor două metode îl reprezintă **sângerările intermenstruale**. Deși în plan cantitativ ele nu ridică probleme deosebite, totuși sunt supărătoare pentru femeie.

- **amenoreea** (lipsa menstruației) este mai puțin întâlnită în cazul plasturilor, comparativ cu contraceptivele orale combinate

Este important ca în zona de aplicare a plasturelui să nu fie utilizate geluri, uleiuri, creme sau alte produse care pot provoca reacții chimice imprevizibile.

Din fericire, pielea nu este o barieră ci, dimpotrivă, o cale eficientă pentru tratarea multor afecțiuni. Preparatele ORTHO-EVRA (plasturii), prin eficacitate, comoditate și număr redus de efecte secundare, reprezintă o metodă de tratament foarte utilizată.

Medicul vă răspunde!

G. J., 59 ani, Birchiș. Problemele de dinamică sexuală au multe căi de rezolvare. Primul pas pe care trebuie să-l faceți este să vă adresați medicului, deoarece trebuie depistată cauza care

provoacă problema respectivă. Sunt medicamente care vă pot ajuta (**Viagra, Uprima** etc.), însă ele se recomandă de către medic numai în urma unei consultații. Clinicile despre care ați citit în ziar au specialiști care vă pot ajuta.

M.G., 46 ani, Ineu. Pentru a combate transpirația excesivă a picioarelor faceți băi locale cu o infuzie din frunze de nuc, în fiecare seară. Pentru tratarea stomatitei, faceți gargară cu infuzie din frunze de mur (4 linguriță de frunze mărunțite, la 200 ml apă clocotită).

K. B., 41 ani, Arad. Prostatita este o inflamație a prostatei ce poate provoca dureri mari și tulburări genitale: ejaculare precoce sau întârziată, cantitate diminuată a lichidului de ejaculare. În afară de tratamentul cu antibiotic și antiinflamator se recomandă:

- **cură cu pere proaspete (500 g/zi, timp de 4-6 săptămâni)**
- **infuzie din frunze de păr (100 g frunze mărunțite la 1 litru de apă clocotită; se bea în cursul unei zile)**
- **tinctura din frunze de coacăz negru (20 picături, de 3 ori pe zi)**

L. R., 32 ani, Arad. În migrenă se recomandă:

- **comprese cu suc de lămâie** pe frunte sau felii de lămâie aplicate pe frunte
- **inhalații cu oțet de mere.** Într-un vas se pun oțetul de mere și apa, în părți egale și se lasă să fiarbă încet. Când încep să se formeze vaporii, se ia vasul de pe foc și se ține capul deasupra aburilor. Se inhalează vaporii până la dispariția durerii. Migrenele se manifestă prin dureri de cap, de regulă pe o singură parte, ce survin în accese ce pot dura 12-24 ore. Sunt însoțite de grețuri, vărsături, tulburări de vedere. Pot avea cauze digestive (inclusiv constipațiile, colicile biliare), endocrine, alergice etc.

Pagină realizată de dr. MARIA FILIMON

PENTRU PRIMA DATĂ ÎN ROMÂNIA !

Prin Clinica *Psoremiss* un nou tratament al psoriazisului

Există mulți factori în viața noastră, care ne produc probleme, griji şi la care trebuie să le facem față. Pe lângă stressul cotidian datorat nevoilor zilnice, apar diverse probleme de sănătate şi mulți dintre noi ne confruntăm cu neplăcerile acestei boli - psoriazis. Studiile recente arată că aproximativ 3% din populație se luptă cu această afecțiune.

Clinica Psoremiss face parte dintr-un lanț internațional de clinici, care deschide acum şi în România accesul la acest tratament modern de psoriazis. Acest tratament a fost obținut în urma unor cercetări aprofundate, necesare din cauza ineficienților metodelor de până acum.

Psoriazisul este o boală cronică care evoluează în pusee (apare şi dispare), dar un tratament incorect poate duce la prezența permanentă a leziunilor pe corp. Bazați pe miile de cazuri de tratare a psoriazisului în centrele Psoremiss, specialiştii dermatologi oferă această metodă cu rezultate foarte bune.

Tratamentul oferit de Clinica Psoremiss ajută la o curățare optimă sau reduce considerabil severitatea leziunilor, cu remisiune de lungă durată. **Metoda promovată de Clinica Psoremiss NU foloseşte corticoizi.**

În Clinica Psoremiss, medicii curanți sunt specialiști dermatologi, care oferă în funcție de fiecare caz soluția optimă şi care supraveghează permanent evoluția fiecărui pacient.

Acum, Clinica Psoremiss vă oferă o soluție.

ÎNAINTE

IAŞI: 0232-222178
CONSTANȚA: 0241-548431

Pentru informații şi programări:

TIMIŞOARA
0256-302.588

DUPĂ

BUCUREŞTI: 021-3304745
BAIA MARE: 0262-213222

(c835/2003)

NATURAL magazin de produse naturale
Arad, str. C. Coposu (Lacului) nr.1

Oferta săptămânii:

1. FĂINĂ INTEGRALĂ din: grâu, secară, orz, ovăz, mei, năut, hrișcă, orez, soia
2. CEREALE BOABE: grâu, arpacaș, soia, năut, orz, ovăz, secară, hrișcă, mei, orez nedecorticat, susan, semințe in, linte, mazăre uscată.
3. FULGI DE CEREALE, MUSLI

www.natural.home.ro. E-mail: natural@home.ro. (2628729)

16 jucători, la reunirea „Bătrânei Doamne”

● *Ferencz Popescu și Lingurar - singurele noutăți*
● *Baldovin, Drida, Panin și Demian - absenți nemotivați*

Ieri dimineață, odată cu reunirea lotului, a început oficial noul sezon competițional pentru F.C. UTA. La sediul clubului și mai apoi la „dezmorțirea” efectuată la Pădurea Ceala au fost prezenți 16 jucători și anume: Grozav, Tufiși - portari, Luca, Panaitescu, Rusu (echipa de tineret), R. Nagy, Marius Popescu, Chitescu, Varga, Ștefeligă, Lingurar, Ferencz Popescu, Szallai, Beldeanu, Alin Pop, Pătru (ultimii patru reținuți în lot în urma „trialurilor” de săptămâna trecută) - jucători de câmp. Noutățile sunt Lingurar, ex. Astra Ploiești și Ferencz Popescu, un atacant de 31 de ani, fost coleg cu Adi Ungur la Universitatea Craiova, ultima oară component al echipei de amatori austriece Amstem. Ambii fotbaliști sunt liberi de contract, dar deocamdată nu și-au legat destinul de clubul „textilist”.

Surprinde în oarecare măsură absențele jucătorilor Panin, Drida și Demian, jucători ce aparțin de clubul Romvest, dar care „pe la colțuri” și-au manifestat dorința de a continua la UTA, în timp ce Baldovin, sub contract încă un an cu „Bătrâna Doamnă”, va fi amendat pentru neparticiparea la prima întâlnire a sezonului. Același „tratament” l-ar fi avut și Ionuț Dragomir, însă olteanul i-a anunțat pe conducătorii arădeni că va întârzia o zi.

Prioritatea numărul unu în campania de achiziții a UTA-ei este Sorin Botiș, pe care - însă - a pus serios ochii clubul maghiar Ferencvaros. Alți fotbaliști curtați serios în aceste zile sunt: Rădoi și Ursu (Rarora Râmnicu Vâlcea), dar și Dunăreanu, „disponibilizat” de la Universitatea Craiova. Se pare că F.C. Bihor i-a „furat” pe Nica și Amzucu, cum probabil se va întâmpla și cu Jeremie Njok, căutat tot mai insistent de Rapid, cu care de fapt va pleca și în stagiul de pregătire din Elveția.

În această săptămână, Gheorghe Borugă intenționează să-și testeze elevii în două meciuri-școală: miercuri, probabil cu Gloria, iar sâmbătă, în compania Șirianei Șiria. În rest, astăzi se vor „bifa” vizitele medicale, iar în zilele fără jocuri amicale sunt programate câte două antrenamente. Peste o săptămână echipa va pleca la Moneasa, într-un cantonament de zece zile.

CĂLIN MNERIE

S-a stabilit programul turului Diviziei B, la fotbal

La sediul Federației Române de Fotbal s-a stabilit ieri, programul turului Diviziei B, la fotbal. În seria a III-a, care ne interesează pe noi, arădenii, în etapa inaugurală (sâmbătă, 23 august), cele două nou promovate vor evolua pe teren propriu, astfel: **A.C.U. Arad - Minaur Zlatna** și **F.C. Tricotaje Ineu - Industria Sârmei Câmpia Turzii.** Prima rundă programează și un posibil derby al candidatelor - declarate - la promovarea în Divizia A: **C.F.R. Cluj - F.C. UTA.**

Primele deplasări de „B” pentru „bobocii” de la A.C.U. și Tricotaje se vor consuma în etapa a II-a, la Satu Mare, respectiv, Mediaș. În ce privește echipa fanion a Aradului, F.C. UTA, suporterii o vor vedea în două rânduri pe teren propriu, contra formațiilor Minerul Certej (etapa II) și Olimpia Satu Mare (etapa III).

Nu puțini sunt microbiștii interesați de derby-urile arădene. În prima parte a campionatului, acestea se vor desfășura după cum urmează: **A.C.U. Arad - Tricotaje Ineu (etapaVI); A.C.U. Arad - F.C. UTA (etapa X) și Tricotaje Ineu - F.C. UTA (etapa XIV).**

D. SCRIDON

Cupa „Tenis Club Pro”a fost o reușită

În ciuda câtorva reprize de ploaie, care au decalat puțin programul competiției de veterani **Cupa„Tenis Club Pro”**, evenimentul s-a dovedit a fi o reușită deplină, desfășurându-se în cele mai bune condiții. Ultimele meciuri de duminică au desemnat următorii câștigători:

Simplu +35 ani D. Trifan - O.Pop 6-0,6-2 **+45 ani** Cristian Tudor Popescu - Victor Chezan 6-4,5-7,6-2 **+50 ani** Gh. Copăceanu - Lucian Mihăilescu (Arad) 6-4,6-4 **+60 ani** Ernest Vadasz (Arad) - Cornel Boureanu 6-4,6-2.

Dublu +35 ani Bejan,Pop v. cu Trifan,Voișan **+50 ani** Crișan,Trifa (Arad) - Horvath,Popovici 6-2,3-6,6-0.

A.HĂRȚĂU

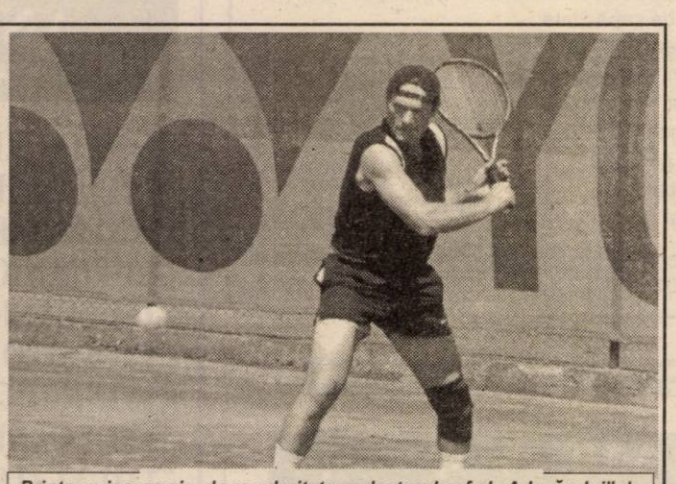

Printr-un joc precis, de regularitate, redactorul șef al „Adevărului” de București, ***Cristian Tudor Popescu,*** *s-a impus la categoria +45 ani*
Foto : V.JIREGHIE

Am avut dreptate

A.C.U. Arad a intrat în colaborare cu A.S. Romvest

Ieri dimineață, nou promovata în eșalonul secund al fotbalului românesc, A.C.U. Arad, și-a reluat pregătirile sub comanda singurului antrenor din existența acestui club, Marcel Coraș.

Ceea ce preconizam noi, și mulți au luat-o drept o glumă bună, s-a adeverit: A.C.U. a intrat într-o colaborare cu A.S. Romvest, club care în campionatul trecut a sprijinit divizionara C - West Petrom Arad. Primele semne ale înțelegerii le-am observat la reunirea lotului, șase jucători provenind de la clubul prezidat de tandemul Ienciu-Lupaș. Este vorba despre: Gafița, Solomon, Bier, Bilia, Anca și Ponta. Tot la capitolul noutăți să notăm alte două nume: D. Maghici (Frontiera Curtici) și Gh. Rus (Tricotaje Ineu). În privința jucătorilor cărora le-a expirat contractul cu A.C.U., Marcel Coraș nu a contat ieri pe Mariș și C. Roșca, în vreme ce Stoican a întârziat la primul „clopoțel”.

„ Se pare că îi vom pierde pe cei trei. Căli-Gol este așa cum este, nu știe nici el ce vrea, iar cei de la Oradea cer o sumă imensă. Totuși, noi suntem dispuși la discuții dacă și jucătorul ar mai vrea să joace la noi”, ne-a declarat Marcel Coraș.

În această săptămână, jucătorii vor efectua ședințe de reacomodare la efort și vizitele medicale, iar din 15 iulie echipa va pleca la Moneasa într-un stagiu de pregătire centralizat.

D. SCRIDON

Întâlnire de suflet

Un eveniment deosebit a avut loc zilele trecute pe terasa bazei sportive A.S. UTA (HELLAS), unde după foarte mulți ani, am putut admira un numeros „buchet de vedete” de odinioară ale echipei de fotbal UTA. Printre cei prezenți am putut admira maeștri ai sportului, maeștri emeriți, golgeteri naționali, fotbaliști cu palmares internațional.

Totul a pornit din inițiativa unui grup de foști jucători în fruntea cărora s-au aflat Vaczi II și Cura. Și iată că în acest fel i-am putut revedea pe doi dintre cei care au adus primele titluri de campioni Aradului, respectiv Vaczi I și Z. Farmati, care deși ajunși la vârste venerabile, își păstrează aceeași ținută și un umor inegalabil, așa cum se purta pe la echipa națională în urmă cu 50 de ani.

De altfel, dl. Vaczi - senior, remarca: „Faceți foarte bine că vă întâlniți. Trebuie să vă bucurați, să glumiți, să vă aduceți aminte de vremurile frumoase pe care nu le vom mai reîntâlni niciodată”.

Apoi am remarcat o altă pleiadă de „nestemate fotbalistice” ale UTA-ei. Cei drept, mai tineri, dar la fel de cunoscuți și valoroși precum: Helmuth Duckadam, Marcel Coraș, Gigi Domide, Mihăiță Țârlea, Miroslav Vidak.

În această pleiadă de „ bijuterii fotbalistice” din grădina UTA-ei i-am mai remarcat pe portarul Cuedan, fundașii Czako II, Birău, Calmore, Bâtea, Gal, Gaica, Hirmler, mijlocașii Metcaș și Neamțu și atacanții Cura, Pop, Vânătoru, Șima, O. Dembrovski ș.a.

Scopul întâlnirii a fost anunțat de antrenorul emerit Alexandru Dan, fiind acela de a repune în activitate echipele de old -boys pe grupe de vârstă. În acest scop au fost aleși președinți de onoare Gh. Vaczi I și Helmuth Duckadam, iar întâlnirile lotului vor avea loc în fiecare joi.

Alături de cei prezenți s-a aflat și unul din membrii vechii conduceri ai echipei timp de 30 de ani, dl. Petru Petruța, care a avut prilejul să fie alături de câteva generații de jucători.

Rolul de amfitrion l-a „jucat” dl. Cornel Pantea, președintele A.S. UTA, iar pe cel de sponsor de etapă dl. Pavel Neamțiu - un pasionat al sportului și cunoscut finanțist arădean.

O inițiativă lăudabilă, acceptată și încurajată și de actuala conducere a clubului UTA, reprezentată printr-un fost jucător și membru al Consiliului de Administrație - dl. Calmore.

După perioada de „pregătire” - urmează o serie de turnee atât în țară cât și în străinătate, iar locuitorii județului iubitori de fotbal îi pot avea oricând ca oaspeți.

IOSIF HALJA

„Căutăm două medalii la europene”

Loturile feminine de tenis de masă sunt cantonate la Arad

Echipele de cadete și de junioare ale României au sosit în orașul nostru. Campionatele Europene de la Novisad bat la ușă, intrându-se pe ultima turnantă a pregătirii, cu un stagiu centralizat susținut la complexul de tenis de masă de pe strada Eminescu. Stagiul a debutat vineri, întinzându-se până pe data de 9 iulie. Plecarea spre Novisad va avea loc în 10 iulie, competiția continentală fiind programată în perioada 11-20 iulie. Aradul este direct interesat la categoria cadetelor. Aici activează Dana Dodean, campioană europeană en-titre iar coordonatorul formației este antrenorul emerit Valentin Dobai, ambii fiind legitimați la C.S.M. PAB. Din echipa de cadete mai fac parte Cristina Kont, Eliza Samara și Andreea Mămăligă. „Țintim un număr de (minim) 2 medalii. Ele ar putea <răsări> în proba pe echipe, la individual sau la dublu. Sunt optimist, chiar dacă pe echipe am nimerit într-o serie puternică, alături de Belarus, Franța și Ungaria. Ultima formație s-a întărit cu o chinezoaică naturalizată, Li Bin, partenera Danei Dodean în proba de dublu fete.”- apreciază Valentin Dobai. Pe de altă parte, Dana Dodean ne-a destăinuit că dorește să își apere titlul european deținut la simplu și, în plus, va încerca să își depășească rezultatele în celelalte probe, față de anul trecut, ceea ce ar însemna noi medalii strălucitoare. În proba de dublu mixt, perechea Danei va fi portughezul Marcos Freitas, la rândul lui campion european de cadeți. Referindu-ne la junioare, misiunea lor se anunță mult mai dificilă, nu și imposibilă, conform celor declarate de antrenorul constănțean Viorel Filimon. În opinia dânsului,se resimte absența Valeriei Borza (aflată foarte aproape de un transfer la Arad), devenită senioară și insuficiența turneelor de verificare. Lotul este compus din Iulia Necula, Alexandra Chirametli, Marin Cristina și Angelica Țicu. Printre sparring-partenerii fetelor se regăsesc japoneza Kaori Sasaki, antrenoare-jucătoare la clubul arădean și Ștefan Dumitru, fost component al echipei noastre de băieți, actualmente jucător în campionatul maghiar, la Mohacs. În încheiere, să notăm faptul că masa loturilor se servește la hotelul Aradul, în vreme ce cazarea este asigurată de același hotel respectiv de complexul de tenis de masă.Teamurile similare masculine sunt „cantonate” în orașul Buzău.

ADRIAN HĂRȚĂU

GHIOROC - „ADEVĂRUL” 5-4

Mare meci mare de fotbal s-a întâmplat vineri după masă pe terenul din Ghioroc, unde s-au confruntat o selecționată a ziarului „Adevărul” cu o echipă locală, ambele având ca obiectiv verificarea aptitudinilor tehnico-tactice ale membrilor componenți.

Terenul pe care s-a jucat s-a prezentat în bune condiții (după ce au fost eliminate gâștele) udat fiind și de o binefăcătoare ploaie.

Dar iată componența formațiilor care au intrat pe teren în timpul celor două reprize, a câte 30 minute fiecare:

„Adevărul” SRL: Bre, Mnerie, Oprean, Scridon, Sfâra (1 gol), Toduța (1 gol), Puticiu (1 gol), Bulzan (1 gol), Măcinic, Tuleu I. Tulei A., Liti. Fără antrenor, indicațiile fiind date din teren de Mnerie.

Ghioroc S.A.: Vancea, Maghera, Zepa, Voica, Stăniș, Martinescu (1 gol), Sofronici, Lovasz, Ardelean, Bulza, Părăuan (1 gol), Cuc, Jurj (1 gol), Boroneant (1 gol), Tripa (1 gol), Calinici. **Antrenor:** Pleș Ionaș. **Selecționer:** primar, Luca Mircea. **Organizator competiție:** Slăină Ion.

A arbitrat (prea) corect și competent: Victor Ciurescu.

Pseudocronică a unui meci disputat

Meciul a întrunit toate elementele pentru a fi numit spectaculos; șuturi de la mare și foarte mare distanță, care au trimis de două ori mingea sub bară, în gol; ratări incredibile de la doi metri; pase repetate și reușite... la adversar, driblinguri derutante și pentru cel care le-a efectuat, parade de efect ale portarilor care în două rânduri au ajutat mingea să intre în plasă, dat cu stângul în dreptul; 11 metri care a trimis portarul după țigări, lovit mingea cu capul dar... fără cap, ziceai că sunt urmăriți de tauri într-o coridă spaniolă.

Vorbele din teren ale lui Mnerie de la „Adevărul” au fost doar... în vânt. Coechipierii lui cunoscând foarte bine lecția de acasă. Până la urmă marele câștig s-a dovedit a fi pierderea de către jucători a unor kilograme în plus și aerul proaspăt, curat, care le-a inundat plămânii timp de o oră.

Foarte interesantă s-a dovedit a fi însă și repriza a treia, cu prelungiri, care s-a desfășurat pe malul lacului, la discoteca „Blue Land” ai cărei patroni Cuc Ovidiu și Vlonga Lucian au asigurat condițiile necesare ca „dezbaterile” pe marginea meciului să se soldeze cu suficientă învățătură de minte.

De la „Adevărul” i-am remarcat pe următorii:

Dacian Toduța: mereu pe fază numai că n-a găsit poarta nici din doi metri. O mai caută și astăzi; **Olimpiu Bulzan:** dribleur de finețe dacă nu-l oprea arbitrul ar fi dus mingea până în lac; **Nicolae Oprean:** harnic, insistent și creativ; **Leo Sfâra:** artist al gazonului. A căzut așa de spectaculos în careul advers încât arbitrul a fost obligat să arate 11 metri; **Daniel Scridon:** a măturat totul în fața porții lăsând curat în urma lui; **Adrian Tuleu:** de care a trecut mingea, dar nu și adversarul; **Călin Mnerie:** a pasat, a driblat, a centrat și mai ales a comentat.

A consemnat

AL. STOPESCU

ANTON INDUSTRIES
2900 ARAD, Dn7 Km. 550
OP 6 CP 136
TEL: 00-40-57-216836
FAX: 00-40-57-216835
E-mail. antonind@rdslink.ro

S.C.Anton Industries SRL.
ANGAJEAZA:
- Confectionere calificate / necalificate pt.sectia CONFECTII
- Personal necalificat pentru sectia TRICOTAJE;
- Personal calificat/necalificat pentru sectia CALCATORIE;
- Personal pentru sortat;

Informatii la tel:216 836, fax:216835sau la sediul societatii din C-lea Aurel Vlaicu, km 550 stinga (Zona Industriala)
Asiguram:salarii atractive, transport, bonuri de masa, decontare abonamente.

(C.A. 409/2003)

S.C. TRANSILVANIA GENERAL IMP-EXP

angajează

șoferi distribuție
Condiții: • carnet de conducere B+C+E
• vechime 3 ani
• diplomă bacalaureat

merchantizori
Condiții: • diplomă bacalaureat

manipulanți

C.V.-urile se trimit la 274.228. Informații tel. 0722.403.342
(3401738)

GENERALI ASIGURĂRI S.A.

Societatea GENERALI ASIGURĂRI S.A. membră a concernului GENERALI GROUP, prezent în întreaga lume și cu o experiență de 170 de ani în domeniul asigurărilor, vă oferă posibilitatea de a vă alătura echipei unuia dintre cele mai mari grupuri de Asigurări din Europa, în orașul ARAD

Coordonatori echipe agenți poz. C.E.
Consultanți asigurări generale poz. C.A.

Sunt cerute următoarele :
▲ studii superioare (poz. C.E.) / medii;
▲ comunicativitate, flexibilitate, spirit de echipă;
▲ capacitate de efort, dorință de cunoaștere și afirmare;
▲ experiență în asigurări poate constitui un avantaj

Noi oferim:
■ retribuire motivantă și comisioane din încasări;
■ training de specialitate în perioade de pregătire;
■ posibilitatea unei cariere în domeniu

Pentru interviuri, trimiteți C.V. sau sunați-ne la:
Tel: 0257-21.45.67; Fax: 0257-28.55.88
Generali Asigurări S.A.
Str. Mihai Eminescu nr. 13, Ap. 3, Arad

• *Numai persoanele selecționate vor fi contactate.*
(3401739)

Grupul Școlar de Arte și Meserii „Spiru Haret" (UCECOM)
Arad, strada Emil Gîrleanu nr. 1

școlarizează prin Școala de Arte și Meserii absolvenți de 8 clase, cu sau fără examen de capacitate în următoarele meserii:

● Bijutier
● Frizer coafor manichiurist pedichiurist
● Ospătar (chelner) vânzător în unitățile de alimentație publică
● Bucătar
● Mecanic autoturisme
● Electrician autoturisme
● Cofetar - patiser
● Comerciant mărfuri nealimentare

Liceu particular: Domeniul economic clasa a IX-a zi/seral profil servicii pentru absolvenții de 8 clase care au promovat examenul de capacitate.

Școală postliceală de specialitate
● Cosmetician
● Coafor stilist
● Analist programator
● Asistent de gestiune
● Funcționar bancar
● Agent vamal

Înscrieri la secretariatul școlii zilnic între orele 9,00-14,00 începând din 01.07.2003, telefon 0257-280967. (2639033)

Societate italo-română angajează

MECANIC cu experiență

pentru întreținerea și deservirea instalațiilor și utilajelor firmei.

RELAȚII LA TEL. 219.820
între orele 9,00-17,00.
(2639030)

Vreți să cumpărați?

Nu aveți bani?

EURO-CASSA S.R.L.

2.000 25.000 EURO
Apartament casă, teren, pământ etc.

6 % comision/an 100 luni durată de rambursare

EURO-CASSA
ORAR 8⁰⁰-17⁰⁰

B-dul Decebal nr. 2-4, cam. 211. (S.C. PROIECT)
Telefon: 284.390
(2639006)

S.C. VERBIȚĂ S.R.L.

ANGAJEAZĂ
pentru noua reprezentanță DACIA

❒ INGINERI AUTO
❒ TEHNICIENI AUTO
❒ CONSILIERI COMERCIALI
❒ MECANICI AUTO
❒ ELECTRICIENI AUTO
❒ VOPSITORI AUTO
❒ TINICHIGII AUTO
❒ VULCANIZATORI
❒ MUNCITORI NECALIFICAȚI
❒ FEMEI DE SERVICIU

Se cere experiență în domeniu

C.V.-urile pot fi depuse zilnic de către cei interesați la sediul din str. Calea A. Vlaicu 282 vis-a-vis de Petrom, între orele 8-17.

Informații zilnic tel. 227.056, fax 227.055

(C. A 360/2003)

Și în această lună, venind în continuare în întâmpinarea clienților săi,

Societatea Comercială

B.T.A.S.® S.R.L.

continuă acțiunea

„ZIUA PORȚILOR DESCHISE B.T.A.S. "

Vă reamintim că în data de 11 și respectiv 25 a acestei luni, puteți achiziționa de la sediul nostru din Grădina Poștei nr. 312A (intrare din str. Orient, cartier Grădiște), oricare dintre obiectele sanitare din P.A.F.S. marca **BTAS®** la preț de producător.

Informații suplimentare la telefon 259.496 sau 276.984.

Experiența acumulată în timp o punem la dispoziția dumneavoastră prin produse de calitate foarte bună, la prețuri excelente.

(C. 125/2003)

Ce înseamnă fiabil pe drumurile românești ?

Înseamnă să nu îți mai pese de drumurile mereu în reamenajare! La Daewoo standardele de calitate pentru construcția mașinilor sunt respectate de la intrarea pe linia de producție până când cheile noii mașini ajung în mâinile tale. Iar aceasta determină o fiabilitate deosebită.
Pentru Cielo, ți-o pot confirma zecile de mii de posesori mulțumiți!
Și nu numai atât! Un preț fără concurență și funcționare economică, deoarece beneficiază de instalarea opțională a unui kit **LPG** (gaz petrolier lichefiat).

Începând de la
Cielo - 6210 euro*

*prețul nu conține TVA (3401637)

FRANCKMAR S.R.L. Dealer unic autorizat al județului Arad
Arad - Str. Andrei Saguna nr. 16, Calea Aurel Vlaicu bl.Z27 - Tel. 0257-251.179, 289.600

ANIVERSĂRI

Cu ocazia împlinirii frumoasei vârste de 66 ani, DOINA și HORST, din GERMANIA, îi urează doamnei,
RODICA SCHENKER,
un călduros,
„LA MULȚI ANI!”,
sănătate și ani mulți fericiți.

MATRIMONIALE

SALON DE LUX, efectuează MASAJE EROTICE, seriozitate, discreție. Telefon 0722.734.481. (p)

VÂNZĂRI APARTAMENTE O CAMERĂ

Vând apartament 1 cameră, Fortuna, A9-C, parter, decomandat. Telefon 0744.552.086. (13132)

Vând urgent garsonieră, confort I, et. I, balcon, contorizat, Alfa, 7.500 Euro, negociabil. Telefon 258139. (13471)

Vând garsonieră, o cameră, baie, hol, bucătărie, balcon închis, îmbunătățit, gresie, faianță, telefon, cablu, contorizat, zona Vlaicu, bl. Z-6e, ap. 53, et. IV, preț 7.500 Euro, negociabil. Telefon 0257-370078. (13532)

Vând apartament 1 cameră, îmbunătățit, Fortuna, preț negociabil. Telefon 275775; 0766.575.775. (13576)

Vând apartament 1 cameră, Vârful cu Dor. Telefon 0788.426.887. (13635)

VÂNZĂRI APARTAMENTE DOUĂ CAMERE

Vând apartament 2 camere, îmbunătățit, Vlaicu, bl. X.23, sc. B. ap. 3. Telefon 212592. (13532)

Vând apartament 2 camere, Micalaca, 733A, decomandat, îmbunătățit. Telefon 0744.552.086. (13132)

Vând apartament centru, Al. Agnita, complet renovat, etaj I, telefon, îmbunătățiri substanțiale, doresc 15.000 Euro, negociabil. Telefon 242092; 0744.973.986. (13178)

Vând apartament 2 camere din 3, bucătărie cu boltă, etaj III, bl. X20, sc. A, ap. 16, cumpărat cu Legea 112, preț 11.500 Euro, negociabil. Telefon 0744.813.406. (7794966)

Vând apartament 2 camere Miorița, etaj II, decomandat, îmbunătățit, 16.500 EU. Telefon 267075 după ora 18. (13522)

Vând apartament două camere, etaj 4/4, frumos (CEC, BRD). Telefon 0722.747.399. (12570)

Vând apartament două camere, central, preț 20.000 Euro. Telefon 0742.912.084. (13561)

Vând urgent apartament două camere, ultramodern, merită văzut. Telefon 261105; 260877; 0724.948.137. (13564)

Vând 2 camere, confort I, et. III, zona fostă Maiakovski sau schimb cu parter aceeași zonă, ofer diferență la schimb. Telefon 232424, după ora 16. (13565)

Vând apartament 2 camere, ultracentral. Telefon 0257-212391; 0724.414.780. (13568)

Vând apartament 2 camere, 54 mp, et. IV, fără balcon, zona Romanilor, 10.000 Euro. Telefon 279718; 0744.542.931. (13574)

Vând urgent apartament 2 camere, în Stațiunea Moneasa. Telefon 313025; 349774. (13597)

Vând apartament 2 camere, Romanilor. Telefon 284555; 0251-450599; 0251-547038. (13596)

Vând apartament cu două camere, et. II, str. Mioriței, preț informativ 14.500 Euro. Telefon 271989 și 241547. (13603)

Vând apartament 2 camere, et. I, Alfa, 14.000 Eu. Telefon 258584, 0742.035.592. (13621)

VÂNZĂRI APARTAMENTE TREI CAMERE

Vând apartament 3 camere, etaj I, îmbunătățiri, Micălaca, zona Miorița. Telefon 271340, seara; 0745.534.918. (13209)

Vând apartament 3 camere, decomandate, PIAȚA SPITALULUI, 27.000 Eu, negociabil. Telefon 230237.

Vând apartament 3 camere, ultracentral, Vasile Milea, parter, excelent privatizare, preț rezonabil. Telefon 0744.606.564. (13075)

Vând apartament spațios, ultracentral (Palatul Cenad), toate dotările, inclusiv încălzire proprie, pretabil locuință, birou, cabinet, sedii firmă. Telefon 0257/257130; 0722.663.275.

Vând urgent apartament 3 camere, Piața Agroalimentară, 17.000 Euro. Telefon 244819. (13173)

Vând apartament 3 camere, bucătărie, salon, baie, spațiu destul de mare, preț negociabil. Telefon 280419.(13560)

Vând urgent apartament 3 camere, (V. Milea), parter, 31.000 Euro. Telefon 0722.606.527. (13594)

Vând 3 camere, Vlaicu, (Z-uri), et. IV, 74 mp, 15.500 Euro. Telefon 0722.606.527. (13594)

Vând apartament 3 camere, decomandate, zona 300, ultramodern renovat și mobilat, termotecă, termopan. Telefon 262320; 0742.694.000. (13606)

VÂNZĂRI APARTAMENTE PATRU CAMERE

Vând apartament 4 camere, decomandat, contorizat, mobilat (variantă). Telefon 272678. (12679)

Vând apartament 5 camere, zona Spitalul Județean, 2 scări interioare, 2 băi, încălzire cu termotecă, finisaj deosebit, suprafața 200 mp, 2 balcoane. Telefon 0724.896.061. (f)

Vând apartament 5 camere, et. III, lângă Piața Soarelui, Micălaca. Telefon 263396. (13459)

Vând urgent apartament 4 camere, modernizat, în Micălaca, preț 22.500 Euro, negociabil. Telefon 0722.622.396. (13543)

Vând apartament 5 camere, decomandate, et. 3/4, Miorița, 21.500 Euro. Telefon 279718; 0744.542.931. (13574)

VÂNZĂRI CASE

Vând APARTAMENT LA CASĂ, 288 mp și SPAȚIU COMERCIAL, 100 mp, cumpărate cu Legea 112, str. I. C. Brătianu nr. 7 (fosta 30 Decembrie). Telefon 0722.437.528. (12327)

Vând VILĂ DEOSEBITĂ, complet utilată (mobilată) ultramodern, în Mureșel, ARADUL NOU, 300.000 Euro, negociabil sau 230.000 Euro, negociabil, nemobilată. Telefon 0722.381.749. (13072)

Vând casă nouă, P + E, parter posibil privatizare, 170.000 Eu negociabil, eventual variante, str. Pădurii nr. 107. Telefon 0740.146.292, 0740.146.288.(11656)

Vând casă vacanță Ghioroc-Valea Domnească, 17.000 Euro. Telefon 0722.507.242. (13199)

Vând casă mare, nouă, cu spațiu comercial, termopane, încălzire centrală, Grădiște, Orient 58. Telefon 256769, 0722.239.242. (13318)

Vând urgent casă, grădină, dotată cu toate facilitățile, Bujac. Telefon 272279. (13373)

Vând casă vacanță, Săvârșin, pe Valea Troaș, 4.000 mp, preț 11.000 USD. Telefon 0740.069.907. (13438)

Vând urgent casă + grădină 723 mp, 3 camere + terasă cărămidă, intrare auto, str. Renașterii nr. 42B, Micălaca. Telefon 0721.599.721. (13495)

Vând casă 3 camere, îmbunătățită, Arad, str. Cocorilor 14. Telefon 243212. (13103)

Vând casă mare + grădină, Bujac. Telefon 245962 sau 0721.970.252. (12854)

Vând casă mare, posibilitate privatizare, lângă Școala UCECOM, preț negociabil; vând casă pe str. Cardoș nr. 2, negociabil. Telefon 280524. (12569)

Vând urgent 2 corpuri casă, în centrul comunei Vinga, nr. 504, posibil privatizare; stupi de albine. Telefon 460350, după ora 10. (12430)

Vând casă Aradul Nou, 6 camere, 3.700 mp, teren. Telefon 253364; 213192; 0722.257.409. (13534)

Vând casă în Chesinț, 6 camere, plus anexe. Informații telefon 457739. (7282094)

. Vând casă în Fântânele nr. 312, 3 camere, renovată, suprafață 524 mp, preț 10.000 Euro. Telefon 0740.674.024. (13583)

Vând urgent casă, zona Gai, 4 camere, bucătărie, baie, anexe, seră, preț 22.000 Euro, negociabil, str. Anton Pann nr. 9. Telefon 274057. (13570)

Vând casă central, str. Barițiu, 80% finisată, 5 camere, 2 băi, pivniță, bună pentru privatizare, terasă, garaj. Telefon 0724.260.920. (13609)

Vând casă în Miniș, la șosea, cu 2 camere, bucătărie și loc de baie, 2.300 mp, cu vie și pomi fructiferi, cu proiect pentru mansardă preț 17.000 Eu, negociabil. Telefon 0723.340.368. (13619)

VÂNZĂRI SPAȚII

Vând (închiriez) PENSIUNE TURISTICĂ CLASIFICATĂ, construcție 2002. Telefon 0721.366.599. (13304)

VÂNZĂRI TERENURI

Vând teren intravilan în Grădiște, str. Vezuviu, 822 mp, zonă excepțională, toate utilitățile. Telefon 0744.645.465. (13111)

Vând 3 ha TEREN la centura orașului. Telefon 0744.615.247. (13465)

Vând loc de casă, grădină 1429 mp, în Cicir. Informații telefon 514710 sau 0744.624.131. (13189)

Vând 3 locuri de casă alăturate. Informații telefon 0745.832.335. (13415)

Vând 80 ha agricol, Arad, întabulat. Telefon 213192; 253364; 0722.257.409. (13534)

VÂNZĂRI AUTO

Vând motoretă SIMSON, stare perfectă; motocicletă MANEX cu pornire la cheie. Telefon 211156. (12342)

Vând Dacia 1310 Berlină, nouă, 0 km. Telefon 0740.024.293. (13334)

Vând WV TRANSPORTER 8+1, an 1996, 9.500 Euro + TVA. Telefon 0722.356.210. (13196)

Vând 5 DAEWOO TICO, an 2001, 2.600 Euro + TVA. Telefon 0722.356.210. (13196)

Vând Dacia 1310, CIV, nr. noi, 500 Eu, negociabil. Telefon 0744.133.095. (p)

Vând Dacia papuc, an 1998, preț 1.900 Euro. Telefon 0722.356.210. (13195)

Vând Daewoo Cielo GLE, an 1998, convenabil. Telefon 0722.356.210. (13195)

Vând motostivuitor 1 tonă, benzină, 2.500 Euro. Telefon 0722.356.210. (13195)

Vând Fiat Fiorino, an 1997, 3.800 Euro. Telefon 0722.356.210. (13195)

Vând Opel Frontera 4x4, 2.000 cmc, benzină, an 1994, impecabil, preț 6.700 Euro. Telefon 0722.655.324. (7794978)

Vând Dacia 1310, 1984, stare bună, negociabil. Telefon 253969; 0745.501.067. (13507)

Vând Renault 9 Diesel în stare foarte bună. Telefon 0745.652.243. (13509)

Vând IVECO 4,5 tone, 2,5 TD, an 1991, obloane aluminiu, în stare foarte bună. Telefon 255180. (13255)

Vând Ford Transit 2,5 Diesel, persoane, 1990, punte dublă spate, 5.500 Eu și Passat 1,6 Diesel, model II, neînmatriculat, vama 1.200 Eu. Telefon 0744.607.117. (6452499)

Vând Daewoo Tico, an 1998, 2.650 Euro, negociabil. Telefon 0740.614.123. (13095)

Vând autoturism Dacia 1310 L din 1998, culoare albă. Telefon 263396. (13459)

Vând Dacia papuc fabricație 2000, stare excelentă, 2.900 Euro, negociabil. Telefon 270837. (13535)

Vând Dacia 1310, an 1994, bord CN, stare impecabilă, preț 1554 Euro. Telefon 254216; 0724.257.818. (13538)

Vând autoutilitară Mercedes. Telefon 214453. (13541)

Vând mașină Ford Sierra 4 locuri, benzină, an 1989, preț 3.500 Euro. Telefon 0723.777.183. (13536)

Vând VW Passat 1,9 TDI, an 2000, combi, stare perfectă, înmatriculat. Telefon 0722.629.694. (13578)

Vând Audi 80, an 1978, CIV, numere noi. Telefon 0745.260.637. (13572)

Vând Dacia 1310, nouă, 0 km. Telefon 0723.572.499. (13573)

Vând Saviem 6,5 tone, Dacia, preț convenabil. Telefon 0724.215.759; 0723.045.294; 0257-455046. (13586)

Vând combinatori mare și mic; cositoare cu discuri-centrifugă; cositoare laterală cu lamele; cositoare pe benzină; greblă adunat fân, toate import Austria. Telefon 0744.691.081; 468214. (13590)

Vând Lada 1500 cu RC; drujbă electrică Makita. Telefon 286953, după ora 18. (13588)

Vând MIG pentru îngrășăminte, grapă disc cu trei brațe. Telefon 534378. (13591)

Vând motor Mercedes Diesel, 2.400 cmc stare bună, 450 USD. Telefon 0740.146.940. (13630)

Vând caroserie Mercedes Cobra, stare perfectă, 450 USD. Telefon 0740.146.940. (13630)

Vând camionetă VW Tranpsorter mixtă, înmatriculată, 80 USD. Telefon 0740.146.940. (13630)

VÂNZĂRI ELECTRO

Vindem CASE MARCAT FISCALE, CÂNTARE ELECTRONICE și CONSUMABILE. Telefon 272727. (12891)

Vând la prețuri bune TELEVIZOARE COLOR, MAȘINI SPĂLAT AUTOMATE, CONGELATOARE, LĂZI și COMBINE frigorifice. Ofer garanție. Calea Radnei 153. Telefon 274600. (12970)

Vând CONGELATOR, COMBINĂ FRIGORIFICĂ și FRIGIDER, foarte ieftin și garanție. Telefon 275277. (13360)

Vând TV COLOR, MAȘINĂ AUTOMATĂ DE SPĂLAT, foarte ieftin și garanție. Telefon 275277. (13359)

TAXI MIRKO-MILI

Telefon non-stop 230530 - 230730

ORANGE 0740152828 CONEX 0723062366

- **Angajăm 4 taximetriști cu mașină proprie**
- **Din 12.07.2003 de la orele 9,00 dimineața până la 21,00 seara, din oră în oră, cursă fixă Cimitirul Pomenirea - Insula a III-a (minimun 4 persoane 15.000 de persoană).**
- **Se poate comanda și telefonic ora de plecare de la Cimitirul Pomenirea (minimum 4 persoane).**

(123/2003)

S.C. FRIGORIFER ARAD

Calea 6 Vânători nr. 55

Oferă spre închiriere

Spații depozitare	**2,8 Eu/m2**
Spații de congelare	**8 Eu/m2 sau 1,5 Eu/to./zi**
Spații de refrigerare	**6 Eu/m2 sau 1,1 Eu/to./zi**
Spații pentru birouri	**5 Eu/m2**

(2639028)

Vând BOXE 2x800W, AMPLIFICATOR, DECKCASETTE, CD PLAYER, TUNER, ASPIRATOR Privileg. Telefon 274118. (10754)

Vând COMBINĂ FRIGORIFICĂ, CONGELATOR cu sertare, AUTOMATĂ rufe SIEMENS, cu GARANȚIE, în RATE. Telefon 274118. (10754)

Vindem frigorifice: VITRINE, RAFTURI, CAMERE, AGREGATE, VAPORIZATOARE. Telefon 281384. (12200)

Vindem TELEVIZOARE COLOR, diverse modele, garanție, telecomandă. Telefon 338175, orele 9-17. (13363)

VÂNZĂRI DIVERSE

Vând LASER ROTATIV automat, pentru trasarea orizontalei și verticalei, import. Telefon 211156. (12342)

Vând stație taxi nouă 230 Euro, negociabil; coltar mare 200 Euro, negociabil. Telefon 0744.126.125. (13536)

Vând UȘI de interior, glazvant 4x1,60; dulap cu roletă, geam 4 canete duble cu roletă. Telefon 257154. (13605)

Vând motopompă germană, drujbă Stihl, motostropitor, mașină măcinat fructe, mașină spălat, circular, pălincă 52°, zmeură 70.000 lei/ kg. Telefon 338216, 0744.566.143. (12735)

Vând PLASĂ GARD ZINCATĂ, PLASĂ RABITZ, CUIE, toată gama de SÂRME, SÂRMĂ BALOTAT, str. VRABIEI 4. Telefon 289997. (12681)

Vând GARAJ ULTRACENTRAL, cu extras CF. Telefon 0744.784.443. (12078)

Vând: RAFTURI, TEJGHELE, MESE BIROU, POMI ORNAMENTALI artificiali, CÂNTAR semiautomat, CANDELABRE, APLICE PORȚELAN. Telefon 0723.253.651. (12335)

Vând BOLȚARI, calitatea I, 14 modele, prețuri negociabile. Telefon 0745.634.885. (10076)

Vând BOLȚARI OMOLOGAȚI, beton și zgură, la cel mai bun preț. Telefon 0722.621.600, 0722.870.752; 283683. (c. 369)

Vând pavilion apicol, familii albine, roi. Telefon 0744.917.920; 0766.397.805. (13200)

Vând MOBILĂ BUCĂTĂRIE, DORMITOR, LIVING, moderne, toate noi. Telefon 256769, 0722.239.242. (13318)

Vând UȘI și FERESTRE PVC cu geam termopan, orice dimensiune. Telefon 256769, 0722.239.242. (13318)

Vindem TERMOTECI, INSTALAȚII încălzire complete, AER CONDIȚIONAT, PISCINE, TÂMPLĂRIE PVC, PARCHET laminat, toate noi, montaj, rate, garanție. Telefon 0740.848.239. (13474)

Vând BETON, MORTAR, ȘAPĂ, ASFALT. Asigur utilaj, transport. Telefon 0723.273.746. (13498)

Vând baloți lucernă. Telefon 0723.372.962. (13528)

Vând BCA, BLOCURI CERAMICE, ȚIGLĂ, CIMENT, VAR, BINALE. Telefon 211272. (13500)

Vând LEMNE FOC, NISIP, BALAST, la domiciliul clientului. Telefon 413222 fost 277027. (13006)

Vând ieftin: mobilă bucătărie, dulapuri haine, ferestre bloc cu rolete, radiator Peugeot 309D, ușă balcon cu roletă. Telefon 251851. (13457)

Vând UTILAJE AGRICOLE: mașină ierbicidat, coasă rotativă, greblă întors trifoi, balotieră, sfoară balotat, tocător, combină, motocositoare, mașină scos cartofi. Telefon 0744.556.825. (12737)

Vând 150 popi pentru construcții, 3,80 m lungime, 60.000 lei/buc. Telefon 270800. (13460)

Vând frigider, congelator, ladă cu sticlă frig, vitrină frig, mașină spălat automată, TV color, casă. Telefon 210613. (13539)

Vând urgent dormitor „Nina” și bibliotecă „Nina”. Telefon 288346. (13544)

Vând căruță țărănească pregătită pentru expus. Telefon 0740.013.447. (13547)

Vând motor trifazic 4KW-720 rot./min. Telefon 284102. (13548)

Vând PUI de CARNE, 800 g.-40.000 lei/buc. Telefon 219283. (13553)

Vând WG-Transporter, CIV, numere noi, verificare 2004; vând 2 pomi lămâi, înălțimea 2m. Telefon 461145. (13558)

Vând PARCHET uscat FAG, 180 mp-250.000 lei/mp. Informații, str. C. Brîncoveanu nr. 130. (13557)

Vând dulap cu două uși, nou; mașină de spălat automată; bibliotecă. Telefon 0742.912.084. (13561)

Vând turmă de oi 300 de bucăți. Telefon 469658; 0723.078.534. (13580)

Vând menghină mare paralelă, menghină de țeavă, clupă reglabilă cu clichet pentru filetat 3,8" -2", banc mare lăcătușerie, dispozitiv-arzător, original Italia pentru izolații acoperiș. Telefon 416359. (13587)

Vând șufragerie 623-2 corpuri, masa extensibilă 12 persoane, 6 scaune. Telefon 254935, după ora 16. (13592)

Vând COLȚARE, CANAPELE, FOTOLII. Telefon 286069. (13593)

Vând televizor, bicicletă, video, motoretă Piaggio, motor trifazic. Telefon 279582. (13601)

Vând SRL (acte în regulă), fără pretenții materiale. Telefon 0745.522.260. (13610)

Vând birou, dulap, contor electric, scaune, etc. Telefon 0745.522.260. (13610)

Vând disc 3,2 model Piatra Neamț nou și poartă metalică 6 m. Telefon 0257-314077. (13612)

Vând armă de vânătoare calibru 12 și carabină (Marlin), calibru 30-30. Telefon 0740.492.447. (13615)

Vând (lichidez gospodărie): mobilă, tablouri, covoare. Telefon 0740.801.316, 0724.464.318. (13631)

Vând urgent mobilă bucătărie, tip Doina, dormitor TM. Telefon 284371. (8154510)

Vând calorifer din fontă. Telefon 289129. (8154505)

(Continuare în pagina 14)

(Urmare din pagina 13)

CUMPĂRĂRI TERENURI, IMOBILIARE

Cumpăr apartament 4 camere, zona 300 sau Miorița, et-I-III (fără îmbunătățiri). Telefon 253428. (13594)

Cumpăr apartament 2 camere, zona UTA sau Micălaca 300, et. 1, 2, 3, ofer maxim 14.000 Eu. Telefon 246520, 0745.760.149. (8154507)

Cumpăr urgent apartament 3 sau 4 camere, decomandat, parter, et. I, ofer 18.000 Eu. Telefon 0257-368226. (13622)

Cumpăr 2-3 camere, zona 300, etaj intermediar, neîmbunătățit. Telefon 0788.426.888. (13635)

CUMPĂRĂRI AUTO

Cumpăr Dacia 1300, CIV, numere noi, ofer 6-8 milioane. Telefon 0742.902.683. (13284)

Cumpăr tractor românesc 45-50 CP. Informații telefon 0740.192.545. (Ag. Gurahonț.)

Cumpăr Dacia 1310 cu CIV, numere noi și cu probleme de caroserie, ofer între 8-18 milioane. Telefon 0723.955.814. (13589)

CUMPĂRĂRI ELECTRO

Cumpăr frigider, ofer 600.000-700.000, congelator, ladă, combină frigorifică, 1.200.000-1.500.000. Telefon 273965; 0721.838.968. (7795000)

CUMPĂRĂRI DIVERSE

Cumpăr 15-20 tone porumb, orz și grâu. Telefon 0745.037.225. (12895)

Cumpăr pene și coarne de cerb. Telefon 210480. (13099)

Cumpăr butoi 100 litri aluminiu tip vechi de bere. Telefon 0745.633.014; 377073. (7794168)

Cumpăr pene. Telefon 210863. (13563)

LOCURI DE MUNCĂ

SOCIETATE COMERCIALĂ profil VÂNZĂRI angajează GESTIONARĂ. Cerințe: persoană dinamică, serioasă, ordonată, disponibilitate program de lucru prelungit, vârsta maximă 35 ani, cunoștințe întocmit acte primare, cunoașterea unei limbi străine (maghiară, germană) constituie avantaj, recomandare - ultimul loc de muncă. Cerințele însoțite de CV și interviul vineri, orele 10-13, Calea Radnei nr. 262. (f.3401737)

SC angajează OSPĂTARE. Telefon 256835.

TOP SECURITY, Arad, Piața Sîrbească 1, telefon 281410, 280228, angajează PERSONAL PAZĂ din Arad. (13200)

MANAGEMENT SERVICE SRL angajează CONTABILĂ (economistă) și INGINER ELECTROTEHNIC. Telefon 368885. (13074)

Angajăm PERSONAL pentru STAȚIE REEȘAPAT ANVELOPE, bărbați maxim 35 ani. Telefon 278790. (13151)

FABRICĂ ÎNCĂLȚĂMINTE angajează MAȘINISTE și CROITORI PIELE cu multă experiență. Telefon 272240. (13230)

Angajăm DACTILOGRAFE. Informații luni-vineri, orele 8-18. Telefon 280972. (13444)

Angajăm CONFECȚIONERE cu experiență, NECALIFICAȚI, MECANIC experiență. Telefon 287391. (13486)

SC DORILI STAR SRL angajează CONFECȚIONERE pentru Punct lucru GALȘA. Se oferă: încadrare 3.500.000 lei, bonuri masă, transport. Telefon 531668, orele 9-16. (13501)

SC „ARIS" SA, Arad, Calea Victoriei nr. 33-35, încadrează în muncă PRELUCRĂTORI prin AȘCHIERE pentru mașinile de prelucrat în coordonate cu comenzi numerice. Informații suplimentare la Biroul Personal, telefon 256488, interior 113. (13417)

Vrei să lucrezi într-o echipă dinamică? Noi te așteptăm. Firmă import, angajează VÂNZĂTOR magazin sanitare. Condiții; absolvent liceu, carnet conducere cat. B. Informații telefon 0257-289319; 289623. (7794999)

SOCIETATE COMERCIALĂ angajează CONFECȚIONERE experiență. Oferim bonuri masă, transport. Telefon 217107; 217105. (12884)

AZIMUT COMPANY angajează PERSONAL pentru CONTROL CALITATE și CONFECȚIONERE. Oferă tichete și abonamente. Telefon 256044. (13368)

SOCETATE COMERCIALĂ de încălțăminte angajează MAȘINIȘTI(E), ȘTANȚATORI PIELE, 2 MAIȘTRI la secția de cusut și secția tras. Avantaje: salar atractiv, tichete de masă. Telefon 284800. (13414)

Angajăm CTC tricotaje, CONFECȚIONERE, FEMEIE DE SERVICIU. Telefon 279148. (13005)

Angajez ȘOFER, str. Andrei Șaguna nr. 218. (13533)

Angajez PERSONAL, liceul, muncă teren, birou. Salar + procent. Telefon 213192. (13534)

Angajez: BUCĂTAR, BARMAN, OSPĂTAR. Informații telefon 0742.992.377 sau 460630. (13555)

Angajez ȘOFER distribuție; VÂNZĂTOARE; LĂCĂTUȘ cu permis; ZIDAR. Telefon 273219. (13562)

TRADUCĂTOARE de limba RUSĂ, caut loc muncă. Telefon 211695; 0722.747.359. (13560)

„SALLY & BETY" angajează VÂNZĂTOARE pentru Piața Mihai Viteazul-la mese. Telefon 0744.617.975; 0744.258.956. (13567)

SOCOM „PIELARUL" Arad, angajează CONFECȚIONERE fețe încălțăminte calificate: MAȘINISTE, la masă, la mașină de subțiat marginea pielii și ȘTANȚĂTORI în piele și căptușeală. Informații telefon 236116, 236290 sau la sediul societății din str. Ghiba Birta nr. 16, Biroul Personal. (f. 3401733)

Trupa „EXOTIC" angajează urgent FETE pentru DANS MODERN. Rugăm seriozitate. Telefon 228985. (13577)

Angajez SPĂLĂTORI AUTO, experiență; MUNCITORI NECALIFICAȚI, VULCANIZATORI, Micălaca. Telefon 279058. (13575)

FIRMĂ căutăm TINERE minim 18 ani, DOAMNE indiferent vârsta, pentru filmări EROTICE (xxx). Rugăm seriozitate. Telefon 0740.508.413; 0721.671.206. (13579)

Angajez urgent VÂNZĂTOR și BUCĂTAR la FAST FOOD, str. Eminescu nr. 7. Informații telefon 0744.421.300; 281365. (13581)

SC SAMA MATAR INV SRL, distribuitor de produse: LONDA, JOHNSON WAX, INTERSTAR, BIC, MIKE, BELLA, JIM TOMIL, OVERSEAS angajează pentru ARAD: AGENȚI VÂNZĂRI, FACTURISTĂ, AGENT DISTRIBUITOR, PREGĂTITOR MARFĂ cu experiență. CV și informații la 0257-278111.(13607)

Angajez VÂNZĂTOARE magazin alimentar non-stop. Telefon 0724.563.486, 276279. (13608)

SC angajez CROITORESE. Telefon 0740.198.913. (13611)

Angajm CONTABIL, cunoscător programare și operare pe calculator. Telefon 256359, orele 9-17. (13620)

MAGAZIN ALIMENTAR, pentru postul de VÂNZĂTORI, angajează absolvenți ai Liceului Economic. Telefon 280876. (13625)

SC angajează VÂNZĂTOARE GESTIONARĂ și FEMEI PENTRU FELIAT PÂINE. Telefon 289162. (8154504)

PRESTĂRI SERVICII

FIRMĂ SPECIALIZATĂ, execut DIVERSE LUCRĂRI DE CONSTRUCȚII. Telefon 0740.591.928. (13445)

SILDOR PROD.
Reparații montaj, FRIGORIFICE și AER CONDIȚIONAT. Vânzări VITRINE, RAFTURI și CAMERE FRIGORIFICE, NOI. Telefon 0257-349121, 0257-270622. (c. 32)

EXECUTĂM: renovări, tencuieli, gletuieli, zugrăveli, reparații acoperișuri. Telefon 211646, 0724.896.694. (13384)

Școala șoferi col. RUSU, B-dul Decebal nr. 18, ASIGURĂ 30 ore conducere. Telefon 283696. (13482)

Reparații: FRIGIDERE, CONGELATOARE, la domiciliul clientului. Garanție 1 an. Telefon 282276; 0740.810.003. (13342)

Persoană autorizată, execut: FAIANȚĂRI, GRESIERI, instalații sanitare, ZUGRĂVELI, tencuieli. Telefon 261062. (13527)

Renovări: ZUGRĂVELI, FAIANȚĂRI, instalații sanitare-electrice, RAȘCHETĂRI, rigips. Telefon 348037; 0766.530.514. (13559)

SC „EFICIENT-M" SRL prestează SERVICII de CURĂȚENIE. Telefon 0744.555.112. (13600)

EXECUT: zugrăveli, gresieri, zidărie, ieftin și calitativ. Telefon 240057, 0721.841.510. (8154506)

EXECUT: izolații acoperișuri de calitate și cu garanție. Telefon 275077. (8154508)

DIVERSE

Biroul Notarial Public, Teodor Fildan și Dan Todor, str. I. Vidu nr. 2, ap. 1, aduce la cunoștință onoratei clientele orarul de lucru cu publicul pe perioada de vară de luni până vineri de la 8 la 16. Informații suplimentare la telefon 253815. (13529)

Celebra tămăduitoare TAMARA.
Cecilia, Pâncota, 40 ani, eram necăsătorită, nefericită. Am fost la preot, mi-a deschis pravila, mi-a spus că am cununia legată. M-a trimis la TAMARA, mi-a dezlegat cununia, acum sunt căsătorită, fericită. Telefon 368624; 0723.421.156. (13286)

Celebra și vestita tămăduitoare VALENTINA
are har și experiență foarte mare, dezleagă farmece, blesteme, scoate argintul viu, vindecă epilepsia, impotența, alcoolismul, împreunează pe cei despărțiți. Garantăm rezultatele. Seriozitate maximă. Telefon 0721.564.457; 0257 - 231258. (13523)

Mii de mulțumiri doamnei SUNITA,
mi-a vindecat băiatul de EPILEPSIE. Telefon 0257-277474. (13362)

Anonimă, Arad, mulțumesc doamnei ELENA
care mi-a făcut de SPOR în AFACERI. Telefon 267519; 0740.873.314. (13518)

Mă numesc Emilia, sunt din Chișineu, mii de mulțumiri doamnei AURELIA
mi-a potolit cearta din casă, mi-a lecuit soțul de beție și fetița mea a reușit la examen. Sunați la telefon 0257-263951, 0723.924.535. (13614)

ÎNCHIRIERI

Închiriez (cumpăr) SPAȚIU COMERCIAL, 50 mp, Bd. Revoluției. Telefon 0724.892.955.(13394)

Dau în chirie SPAȚIU 320 mp, zona UTA. Telefon 258233. (13422)

Ofer pentru închiriat apartamente 2-3 camere, modest sau de lux. Telefon 0257-250976, 0744.645.899. (12666)

Închiriez (vând) HALE INDUSTRIALE, suprafețe 200-1.200 mp. Telefon 0257.250976, 0744.645.899. (12666)

Închiriez (ofer) vilă, central, mobilată. Telefon 255180. (13255)

Închiriez apartament 4 camere, mobilat, contorizat, utilități, garaj. Telefon 381546. (12790)

Ofer spre închiriere vilă de vacanță în Moneasa. Telefon 287662 sau 0744.762.223. (12515)

Închiriez SPAȚIU DEPOZITARE, Piața M. Viteazul. Telefon 0722.290.457. (13304)

Închiriem GARAJE, Piața Sporturilor, bloc 24, zona Sala Polivalentă. Telefon 281036. (c. 48)

Dau în chirie pe teremn lung, apartament 3 camere, contorizat, nemobilat, interfon, Intersat, cheltuielile comune cele mai mici din cartierul Alfa, negociabil 75 Euro/lună. Telefon 258139. (13471)

Închiriez apartament central 3 camere. Telefon 349808. (13535)

Închiriez (ofer) 90 mp, B-dul Revoluției, neîmbunătățit. Telefon 213192, 253364, 0722.257.409. (13534)

Primesc două fete în gazdă. Telefon 368404. (13540)

Caut de închiriat BRUTĂRIE complet utilată, în municipiul Arad. Telefon 0744.236.146. (13542)

Ofer spre închiriere apartament una cameră, mobilat, central. Telefon 211879. (13545)

Dau în chirie apartament 2 camere, Micălaca-Abrud. Telefon 368427; 0724.826.259. (13552)

Închiriez (ofer) apartament 2 camere, parter, Vlaicu. Informații 276019. (13569)

Închiriez (ofer) urgent apartament două camere, etaj 1, Podgoria. Telefon 259939. (13073)

Ofer spre închiriere garsonieră, confort I, pe un an, 80 Euro, zona UTA, mobilat. Telefon 0724.182.735. (13582)

Dau în chirie (pe termen nelimitat și cu posibilitate cumpărare) apartament 230 mp situat în spatele Hotelului Astoria-încălzire centrală, contorizat, telefon, cablu TV, mobilat, et. I, posibilitate intrare în curte auto. Aștept oferte serioase, zilnic la telefon 416359. (13587)

Ofer una cameră pentru chirie la o fată sau familie. Telefon 276228. (13602)

Închiriez 38 mp, Unirii nr. 1, parter. Telefon 0722.294.842, 0722.287.612. (13626)

Ofer spre închiriere vilă cu etaj, Aradul Nou, gaz, apă, trifazic, hală producție, depozit, grădină, suprafața totală 1.800 mp + spații birouri. Telefon 0722.344.621, 250966. (13629)

Închiriez apartament 3 camere, Vlaicu, semidecomandat. Telefon 243492, 0745.136.636. (8154509)

PIERDERI

Pierdut autorizație nr. 402117 din 17.12.2001, eliberată de Consiliul Județean Arad pe numele Danko Ernest. O declar nulă. (13530)

Pierdut carnet șomaj eliberat de OJFM Arad pe numele Roșca Viorica. Îl declar nul. (13537)

Pierdut certificat înmatriculare eliberat în 1994, de CCI Arad pe numele SINKA IOAN. Îl declar nul. (3913321)

Pierdut carnet expert contabil pe numele NINCU RICA de CECCAR. Îl declar nul. (13598)

Pierdut legitimație pe numele Maier Mircea Gheorghe, responsabil tehnic cu execuția în construcții civile și industriale, nr. 04471, eliberată la MLPAT București. O declar nulă. (13618)

† SERVICII FUNERARE †

RO STYL COMPANY
SERVICII FUNERARE COMPLETE
PRODUCĂTOR SICRIE
ARAD, STR. M. EMINESCU 22, TELEFON 214.422
Magazin deschis și noaptea

OFERIM
- SICRIE 10 MODELE DE LA 500.000 LA 3.600.000
- SICRIE LUX 4 MODELE DE LA 4.500.000 LA 20.000.000
- LENJERIE DECES 6 MODELE DE LA 300.000 la 2.000.000
- CRUCE, LUMÂNĂRI, PROSOAPE, BATISTE, MÂNERE și ȘURUBURI SICRIU

OFERTĂ SICRIU FAG CRUCE RESPETE 1.500.000

APELÂND LA SERVICII: ÎMBRĂCAT, FORMOLIZAT ȘI TRANSPORT BENEFICIAȚI DE 15% REDUCERE LA SICRIU
TRANSPORT INTERN ȘI INTERNAȚIONAL
▼PLATA ȘI DUPĂ ÎNCASAREA AJUTORULUI DE ÎNMORMÂNTARE.
PĂREREA DVS. CONTEAZĂ!
TELEFON 0744.690.121

IN MEMORIAM "KUKI"
Servicii Funerare Complete
Str. M Eminescu Nr.4
ÎN CURTE
Tel:211.929 - 0723.343.964
Magazin deschis la orice oră
OFERĂ:
SICRIE 10 modele de la 600.000 - 2.800.000
SICRIE LUX 6 modele de la 3.600.000-10.500.000
SICRIE import 70.000.000 lei
Mânere, șuruburi accesorii
LENJERIE 7 modele de la 350.000 - 1.400.000
GRATUIT !!!!
Transportul sicriului la domiciliu
ÎNBĂLSĂMATUL
Plata în Rate !!!
Transport Intern și Internațional

† COMEMORĂRI †

Azi, 8 iulie 2003, comemorăm împlinirea unui an de la trecerea în eternitate a celui care a fost soțul, tatăl și socrul nostru iubit,
VASILE POGAN,
din TĂLAGIU. Nu-l vor uita niciodată: soția DOINA, fiul DOREL, nepoata DIANA și nora ELEONORA. (Ag. Gurahonț.)

S-au împlinit 2 ani de la trecerea în neființă, în drumul spre sălașul nemărginitei veșnicii albastre a celei care a fost soție, mamă, soacră, bunică,
STELA POPEȚIU,
educatoare.
Vei rămâne mereu precum o flacără arzândă, a inimii lumină, a sufletelor noastre. Mircea, Ovidiu, Livia, Romana. (13633)

TOTO COM

ARAD, str. Ursului nr. 21, tel/fax 275.000

Distribuitor autorizat: BERGENBIER, HOPFENKÖNIG, STELLA ARTOIS, BECK'S

angajează

DIRECTOR DE VÂNZĂRI

CONDIȚII

- experiență managerială în vânzări de minim 2 ani
- permis de conducere categoria B
- disponibilitate pentru program prelungit

AGENT DE VÂNZĂRI

(3401722)

CONDIȚII

- experiență în domeniul vânzărilor
- permis de conducere categoria B
- disponibilitate pentru program prelungit

Se oferă salariu motivant, în funcție de realizări, autoturism de serviciu, climat de muncă stimulativ

Informații și CV la sediul societății

GARANTA

ASIGURĂRI - REASIGURĂRI

ASIGURĂRI DE VIAȚĂ

- Asigurări de viață individuale
  - Asigurarea de viață pe termen
  - Asigurarea permanentă de viață
  - Asigurarea de viață cu acumulare de capital
- Asigurări suplimentare
- Asigurări de grup

ASIGURĂRI GENERALE

- Asigurări auto
- Asigurări bunuri
- Asigurări răspundere civilă
- Asigurări accidente, altele decât viața
- Asigurări credite și garanții
- Asigurări maritime și de transport

(3236492)

GARANTA - Reprezentanța ARAD: Str. Ecaterina Varga nr. 28 bis, ap. 4, Tel / fax: 0257 - 251 923, e-mail: info@garanta.ro, web-site: www.garanta.ro

ARCOMMAT GRUP S.A.

Uleiuri și unsori auto și industriale

ARAD Calea 6Vânători nr.55 A Tel.0257/281 779 Fax:232 735

Angajează

DIRECTOR ZONAL

Condiții :

-experință în domeniu
-cunoștinte operare PC
-studii superioare
-vârsta maximă 45 ani
-dinamism și spirit de echipă
-permis de conducere categoria B
-disponibilitate la deplasări și program de lucru prelungit

(C.A.360/2003)

INGINER CONSTRUCȚII

(coordonator echipă)

-inginer cu studii de specialitate
-experință în domeniu
-permis de conducere categoria B
-disponibilitate la program de lucru prelungit

CV-urile cu poză se depun zilnic la sediul firmei între orele 8-16

Lagermax

Autotransport

angajează pentru sediul din Curtici, str. Teilor nr. 2

Dispecer cod 01
1. Minim studii medii
2. Cunoștințe operare calculator (Word, excel, Outlook etc.)
3. Limba engleză - scris și citit
4. Carnet de conducere categ. B

Electronist cod 02
1. Pregătire în domeniu
2. Cunoștințe operare calculator (Word, Excel, Outlook etc.)
3. Limba engleză - scris și citit

Electrician cod 03
Pregătire în domeniu

Vă rugăm să trimiteți CV-ul și scrisoarea de intenție, cu precizarea codului postului și condiției minime de salarizare, până în data de 14.07.2003, la adresa 2900 Curtici, str. Teilor nr. 2 sau fax 0257-217.184.

(3401695)

CERTIFICATUL DE DEPOZIT ANIVERSAR CU DISCOUNT

Disponibil doar până la 15 iulie

Pretul De Achizitie	Valoarea Nominală	Câștigul Investitorului
4.250.000 lei	5.000.000 lei	750.000 lei
8.500.000 lei	10.000.000 lei	1.500.000 lei
21.250.000 lei	25.000.000 lei	3.750.000 lei
42.500.000 lei	50.000.000 lei	7.500.000 lei
85.000.000 lei	100.000.000 lei	15.000.000 lei

Plus
15 PREMII
ÎN VALOARE TOTALĂ DE
340 MILIOANE LEI

www.carpatica.ro

(c.51/2003)

BANCA COMERCIALĂ
CARPATICA

Arad, Complex Expo Market Jackson
Tel.21.69.83

s.c. IMAR s.a.

vinde din stoc:

- **SCULE PRELUCRAREA LEMNULUI** (burghie, freze, freze sculptură, plăcuțe carburi metalice, cuțite rindeluit, cuțite rundea etc.)
- **FITINGURI FONTĂ** (teuri, mufe, olandeze, reducții, nipluri)
- **PIESE MAȘINI DE CUSUT** MCI Metalotehnica Tg. Mureș
- **MOTOARE ELECTRICE**, aparataje electrice și AMC-uri
- **PIESE SCHIMB UTILAJE PRELUCRAREA LEMNULUI**
- **PIESE AUTO** pentru motostivuitor Molotov, marca CKD
- **RULMENȚI, CURELE TRAPEZOIDALE, LANȚ GALL**

Totodată se pun în vânzare utilaje prelucrarea lemnului uzate, complete sau incomplete, produse de firme românești anii 1970-1985

Informații la tel.: 236.764; 236.765; 236.766; 236.767

(3401735)

Noi locuri de muncă la Leoni Wiring Systems Arad

18.000 angajați în întreaga lume
Clienți principali: Rover, General Motors, Rolls Royce, Audi / VW, Land Rover, Porsche, Daimler Chrysler

În Arad Am început producția în mai 1999
Fabricăm sisteme electrice pentru Rover și Land Rover din Marea Britanie

În prezent dorim să angajăm personal în cadrul departamentului de Logistica pentru următoarele poziții:

Planificator (materiale)

Responsabilități:
Analiza cerințelor clienților și producerea planului de producție
Monitorizarea producției pentru a asigura livrarea către clienți
Îmbunătățirea continuă a activității de planificare

Experiența și pregătirea necesară:
- Să aibă inițiativă și să fie puternic motivat
- Cunoștințe foarte bune de limba engleză, scris și vorbit
- Cunoștințe de operare PC – Excel, Access, Word
- Bune abilități numerice și de comunicare
- Preferabil studii superioare (economice sau tehnice).

Operatori Asamblare

Candidații /candidatele trebuie
- Să aibă stare fizică bună
- Să aibă acuitate vizuală bună
- Să poată lucra în echipă
- Să poată lucra în 3 schimburi
- Să aibă dexteritate

Leoni Wiring Systems oferă:
- Salarii competitive
- Calificare la locul de muncă
- Transport gratuit la și de la fabrică
- Echipament gratuit de lucru
- Locuri de muncă moderne și curate
- Aer condiționat în incintă
- Oportunități de promovare
- Instruire
- Asistență medicală

Dacă sunteți interesat

Pentru postul de OPERATOR ASAMBLARE completați un formular de candidatură la sediul Camerei de Comerț și Industrie Arad, str. Cloșca.
Pentru postul de PLANNER trimiteți un CV si o scrisoare de intentie prin e-mail la adresa Raluca.Hera@Leoniwiring.co.uk sau prin fax la nr. 275.115.
Data limită este 12 Iulie 2003. Aceste posturi reprezintă o posibilitate de a vă alătura unei importante companii multinaționale și oferă excelente oportunități în carieră. Sediul nostru se extinde și noi oportunități vor apărea întrucât producția în România va crește în următoarele 12 luni.

LEONI
Wire · Cable · Wiring Systems

(3401726)

ZIUASHOP. ÎN ORICE ZI, ÎN ORICE LOC.

De luni, 7 iulie, catalogul Ziua Shop se găsește la punctele de difuzare a presei de peste tot!

La munte, la mare, în orice împrejurare, poți face cumpărături prin cel mai avantajos sistem de vânzări din România: vânzări prin licitație începând cu 10% din prețul de magazin! Oriunde ai fi, cu un simplu telefon sau mandat poștal poți cumpăra produsele din catalogul Ziua Shop, întotdeauna la cel mai bun preț de pe piață!

Ziua Shop. Din 7 iulie, în orice zi, în orice loc!

Produse la prețuri de 10 ori mai mici! De la mașină de călcat la mașină mică!

ZIUA SHOP

(3401677)

str. Știrbei Vodă 150, București, tel: 4021 224 88 88/89/98, fax: 4021 212 60 22, office@omziro.ro, www.ziua-shop.ro

S.C. SATLINE S.R.L. TELEFON 251.461, 0744/507.211 SHOW ROOM ARAD, Piata Mihai Viteazul - BL. M7 - PARTER

TÂMPLĂRIE DIN ALUMINIU ȘI P.V.C. NOU! RATE / 5 ani AVANS 0

CU GEAM TERMOPAN; PROFILE PVC TROCAL Germania; PROFILE ALUMINIU Grecia

(c.80)

Regăseşte PASIUNEA

www.regaseste-pasiunea.ro

Prof. dr. IOIART IOAN
urologie - Cabinet privat Urologie
Consultații: zilnic 14.00-18.00
Str. Traian Moșoiu nr. 11, Arad
Programări: ☎ 255 255

Șef lucr. dr. OLARIU CODIN
cardiologie - Cabinet privat
Consultații: Mi•Joi•Vi 15.00-18.00
Bd. Revoluției nr. 23, apart. 16, Arad
Programări: ☎ 213 000

Dr. ȘTIUCĂ FLORIN
urologie - Cabinet privat
Consultații: zilnic 8.00-13.00
Bd. Revoluției nr. 45, Arad
Programări: ☎ 253 767

Dr. UDUDEC TITUS
medicină de familie - Cabinet privat
Consultații: Luni•Mi•Joi•Vi 8.00-12.00; Ma 15.00-18.00
Str. Andrei Mureșan nr. 19, Arad
Programări: ☎ 250 700

(3401652)

Șef lucr. dr. IOIART RODICA
diabetologie - Cabinet privat
Consultații: Luni•Mi•Vi 14.00-18.00
Str. Traian Moșoiu nr. 11, Arad
Programări: ☎ 255 255

Dr. FILIMON MARIA
medicină de familie - Cabinet privat
Consultații: Luni•Vi 12.30-17.00; Ma•Mi•Joi 8.30-13.00
Str. Nicolae Grigorescu nr. 4-6, Arad
Programări: ☎ 255 803

Asociația Română a Disfuncției Erectile

Diagnostic și tratament pentru problemele de erecție

din 01 iulie 2003
Noua reprezentanță DACIA

Calea Aurel Vlaicu nr. 282.

autoturisme noi,
service auto în garanție și post garanție,
piese auto.

SC VERBIȚĂ SRL

(C.A 360/2003)

CAMERA DE COMERȚ ARAD

Organizează următoarele cursuri:

- Declarant vamal;
- Operator calculator (inițiere Windows, Word);
- Utilizare Word;
- Utilizare Excel;
- Inițiere în activitatea de resurse umane;
- Contabilitate și aplicații pe calculator în conformitate cu reglementările contabile actuale, armonizate cu directivele europene;
- Limbi străine (engleză, italiană, franceză, germană, spaniolă);

Informații suplimentare la sediul CCIA Arad
str. Closca nr. 5, camera 31, etajul 2.
Tel.: 20.88.07; 20.88.08

(c.13/2003)

(c.652)

TÂMPLĂRIE PVC cu GEAM TERMOPAN CALITATE GERMANĂ GEALAN Fenster-Systeme

ARAD, STR. CAIUS IACOB BL.R
FOSTUL Mag. CĂMINUL (lângă BANC POST)

[RATE până la 5 ani avans zero]

Cel mai bun! Cel mai ieftin!

Tel: 0257-213.145, 0788.391.769, 0788.391.770, 0722.528.185

BENDEA

vinde **SÂRMĂ pentru balotat**

la **MAGAZINUL DE PE STR. PĂDURII**

TELEFON 228.966

(c.52)

s.c. FRANCKMAR s.r.l.

Execută

- **INSPECȚII TEHNICE PERIODICE**
- NOU! **VERIFICĂRI AMORTIZOARE**

pentru toate mărcile și tipurile de mașini de până la 3,5 tone!

Programări la telefon nr. 0257-255 204 ORAR: 8 - 17

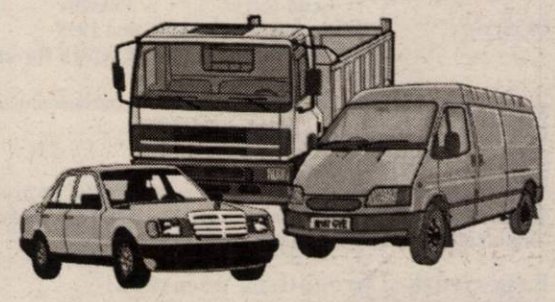

(3401637)

Angajează

VOPSITORI cu experiență
- Salarizare avantajoasă cu procent din manoperă

Informații la telefon nr. 0257-270 441

SC FRANCKMAR SRL - ARAD, Str. Andrei Șaguna nr. 16-18

s.c. **INSTALAȚII PROMPT SERVICE** s.r.l. CALEA TIMIȘORII NR. 39, ARADUL NOU

LANȚUL-SANEX

TEL. 0257-287.340, 0257-287.776, 0722.807.903

Vă oferă: **Articole** pentru: Instalații de apă, Gaz, Instalații sanitare, Electrice, Uz casnic și gospodăresc.

Servire promptă! PREȚURI MICI **ORAR** zilnic: 8 -18, sâmbătă: 8 - 13

(C.A.547)

WEST BANK S.A.
ARAD, B-dul Revoluției nr. 88
TELEFON: 284.888; FAX: 285.202
WESTERN UNION TRANSFER DE BANI®
Cel mai rapid mod de a primi bani din toată lumea

ADEVĂRUL

Cotidian independent Arad

Anul XV, nr. 3955

Miercuri, 9 iulie 2003 • 16 pagini • 5000 lei • e-mail: adevarul@arad.ro; adv.pub@arad.ro

BRAT Publicație auditată în semestrul I 2002 — Tiraj mediu zilnic vândut: 30 531

ARIS-SA
Partenerul întreprinzătorilor care se respectă
s.c. ARIS s.a. Arad
Calea Victoriei 33-35
Fax: 250.675
Tel: 256.488 257.337

Despre imagine și politicieni

În cadrul unei discuții pe care am avut-o cu dl. Gheorghe Feieș, președintele PRM Arad, am constatat că oamenii politici ignoră - inconștient - rolul presei în promovarea imaginii. Mai mult, politicienii își închipuie - tot la modul inconștient - că o imagine se poate fabrica peste noapte, crezând că o campanie electorală - fie ea de două luni chiar - este suficientă. Gândind astfel, dl. Feieș și ceilalți ca el se înșeală fundamental și iremediabil. Exempli gratia. Dl. Feieș îmi oferă cinci nume de ***„politicieni de valoare"*** din PRM. Mai mult sau mai puțin întâmplător, știam doar numele unuia dintre ei. Cu unele mici excepții, cunosc cam tot ceea ce merită a fi cunoscut din lumea politică arădeană. Uneori chiar cu amănunte. Însă pe cei amintiți de dl. Feieș nu-i cunosc.

N-am spus că valoarea ține de cunoașterea publică. Există oameni deosebit de valoroși pe care îi cunoaște puțină lume. Dacă ne referim la domeniul politic, pot să spun fără reticențe că - inclusiv în Arad - există oameni care, virtual, pot fi mai valoroși decât actualii politicieni locali. Numai că valoarea nepusă în practică rămâne un apanaj individual și nemanifestat. Iar pentru societate nu reprezintă nimic. Or, domeniul politic se caracterizează tocmai prin participare la viața societății. Societatea trebuie să-i cunoască pe cei care vor s-o reprezinte în diferite instituții politice și administrative ale statului. Iar acești reprezentanți, numiți politicieni, sunt aleși chiar de către societate. Și cum să fii ales dacă lumea nu te cunoaște? Cum să câștigi încrederea oamenilor dacă ei habar n-au care este valoarea ta intrinsecă, și, în mod special, valoarea ta socială și politică?

Cunoașterea omului politic se face prin imagine. Imaginea a devenit o componentă fundamentală a societății contemporane. Pentru imagine sunt alocate sume imense, pentru că imaginea aduce succese și recuperează și adaugă substanțial la sumele cheltuite. Guvernul României, în frunte cu A. Năstase, a reușit performanța să aducă în starea de sărăcie cronică mai bine de jumătate din populația țării. Urmarea firească ar fi fost ca sărăcimea țării să nu mai voteze cu PSD. Nu se întâmplă însă ceea ce era de așteptat.

I. IERCAN

(Continuare în pagina 5)

La „extraordinara" CLM de ieri

CONSILIERII OPOZIȚIEI S-AU BĂTUT, DIN NOU, PENTRU DESFIINȚAREA PARKTRONIC

Foto: ȘT. MATYAS

Opoziția - activă la început, s-a moleșit pe parcurs

- *Folosind argumente „subțiri", demersul lor a eșuat*
- *Peste trei zile - o nouă „extraordinară" CLM cu problema Parktronic*
- *Radu Drăgan – Arhitect - șef (interimar) al Aradului*

Consilierii Opoziției au intentat, ieri, un nou proces de tăgăduire a paternității, după ce în urmă cu un an au avut o contribuție decisivă în conceperea copilului pe numele său PARKTRONIC. În principal, cei 11 aleși locali au devenit circumspecți în momentul în care au constatat că „odrasla" nu se comportă așa cum ar vrea ei, nu-i ascultă mai deloc și, pe deasupra, mai blochează și roțile mașinilor! Că tot ei l-au „educat", ba chiar l-au obligat să procedeze așa, au cam uitat, dar... să ne explicăm!

Nici nu era începută ședința extraordinară convocată de către primarul ***Dorel Popa (PSD)***, că Opoziția, prin vocea liberalului ***Gavril Popescu***, a dorit să supună dezbaterii în comisiile reunite rezilierea contractului de concesionare a parcărilor și trecerea acestei activități în subordinea Primăriei Arad. În rumoarea care a cuprins sala, Gavril Popescu a explicat: „Dacă tot suntem la o ședință extraordinară, eu zic să aprobați discutarea rezilierii contractului cu Belsirim Automotive. În acest sens există un convocator semnat de 11 consilieri din Opoziție. Așa că, de ce să mai convocăm o nouă extraordinară, când putem discuta azi rezilierea contractului cu Parktronic".

NICOLAE OPREAN

(Continuare în pagina 6)

Câștigătorii concursului „Adevărul-Sport" și-au primit premiile

pag. 11

Șeful Delegației Europene în România a dedicat Aradului o zi întreagă

Foto: ȘT. MATYAS

JONATHAN SCHEELE a evitat să dezvăluie proiectul arădean cu șanse reale în fața Uniunii Europene

Jonathan Scheele, șeful Delegației Comisiei Europene în România, și-a dedicat ziua de ieri, în întregime, vizitării celor mai importante obiective din municipiu și județ, realizate din fonduri europene. Curioși de ceea ce va descoperi în teren omul care urmează să ne susțină țara în fața mai-marilor Europei, l-am însoțit pe Jonathan Scheele cu interes.

Dan Ungureanu - un prefect neinspirat

La prima oră a dimineții, Jonathan Scheele a fost oaspetele prefectului Dan Ungureanu. Dacă la început cei doi au discutat generalități, în a doua parte a dialogului prefectul a pus pe tapet un subiect cel puțin delicat, anume **regionalizarea economică a României.** Evident surprins, înaltul demnitar european a evitat disecarea subiectului, cu știința diplomatului de carieră: **„Consider că modul în care este structurată acum țara dumneavoastră este destul de bun și eficient. Cele opt regiuni actuale de dezvoltare îndeplinesc toate criteriile cerute de Uniunea Europeană. Apoi, regionalizarea economică este un subiect care privește strict poporul dvs."**

EUGENIA PANTEA

(Continuare în pag. 9)

ASIROM
În cadrul Campaniei promoționale
„Vara 2003 e vara ASIROM"
se acordă importante
reduceri de prime la asigurările nou încheiate:
◆ 10% la CASCO
◆ 15% la Asigurarea clădirilor și a bunurilor
Durata campaniei: până în 31 august 2003 (3401746)

PARKTRONIC
Cel mai modern sistem de parcare din România
Stimati aradeni,
- cardurile de parcare sunt reincarcabile si au o garantie de 120.000lei.
- puteti returna cardul de care nu mai aveti nevoie si veti primi suma de 120.000 lei pe loc.
TELVERDE GRATUIT
08008.09009 (c.539)

STILCONFORT
Str. Steagului nr. 1, Tel/Fax: 278.833
• MOBILĂ LA COMANDĂ
• UȘI DE INTERIOR - 100 MODELE CU 85 EURO/buc.
Piața Spitalului Bl. 1D, Tel. 253.868
Calea Timișorii nr. 53, Tel. 278.820
B-dul Revoluției nr. 26-28, Tel. 338.244

Meditații zilnice

Când asculți cuvintele lui Dumnezeu, te poți odihni liniștit pentru că nu mai există nici un val suficient de mare să te scufunde.

Calendar

Astăzi, Soarele răsare la ora 5 și 11 minute și apune la ora 21 și 16 minute. Au trecut 186 de zile din acest an. Au mai rămas 179 de zile până în 2004.

Praznicul zilei: Biserica ortodoxă: Sf. Sfinții Mc Pangratie și Chiril, Sf. Mc. Andrei și Prov; **Biserica greco-catolică:** Sf. M Pancrație din Sicilia; **Biserica romano-catolică:** Veronika și Lucreția.

A venit barza!

La Arad: Peter Benjamin, Pârv Denisa Iasmina, Gyori Estera.

Cinematografe

DACIA: Al naibii tratament (S.U.A) 12; 14; 16; 18, 20;
MUREȘUL: Parteneri neobișnuiți (S.U.A.) 10; 12; 14; 16; 18.
ARTA: 007 - Cartea junglei (S.U.A) 16; 18; 20
SALA MICĂ: Solaris (S.U.A.) 15,30; 18,30
INEU (8 - 9iulie): Epoca de gheață (S.U.A.) 16; 18

„ADEVĂRUL“ vă ascultă

La telefonul dimineții, 280944, între orele 9,00-12,00

☎ **Prea multe acte...legalizate.** Dl. Oscar Szabo, administratorul blocului H1, de pe strada Romanilor, este nemulțumit de numărul mare de acte care se cer administratorilor, în vederea concursului de atestare. **„Lista cu acte este destul de lungă. Pe lângă acest lucru, mai suntem obligați să prezentăm copii legalizate după certificatele de naștere, de căsătorie, etc. Eu lucrez la o firmă, și mă ocup de angajări. Nici acolo nu se cer atâtea acte și atâtea formalități. Am consultat și H.G. 400 din 2003, referitoare la atestarea administratorilor și nu se specifică nicăieri că sunt obligatorii actele legalizate."**

Chiar dacă hotărârea guvernamentală nu precizează acest lucru, actele necesare la dosar, legalizate sau nu, au fost stabilite de către Consiliul Local Municipal, în cursul lunii iunie.

☎ **Doar cimitirul Eternitatea?** Doamna Idul Ecaterina, domiciliată pe strada Octavian Goga, ne spune, că în ultima vreme, dl. Coloman Edeleni nu se ocupă decât de înfrumusețarea Cimitirului Eternitatea, pe când în Pomenirea toate au rămas neschimbate. **„Inițiativa d-lui Edeleni este lăudabilă, dar am vrea să se preocupe și de cimitirul din Alfa. De exemplu, Pomenirea se întinde pe două hectare și nu sunt decât două fântâni. Oamenii mai în vârstă, cum sunt și eu, trebuie să traverseze tot cimitirul, să ia apă, să ude mormintele"**

Dl. Coloman Edeleni, directorul Gospodăririi Comunale Arad, are un plan de măsuri și pentru Cimitirul Pomenirea. Domnia sa a început cu ridicarea acelei capele moderne, dar va continua și pe viitor cu alte investiții.

Redactor de serviciu S. A.

La telefonul după-amiezii, 280944, între orele 15,00-18,00

☎ **Piață de bișnițari**

Piața din cartierul Grădiște se găsește în subordinea Primăriei. Dl. Grozav Petru ne informează că **„cei care vând în piață stau la blocuri, dar au primit de la Primărie certificate de producător. Sunt bișnițari-sadea, care cumpără ieftin din alte piețe și ne vând nouă mai scump. Ieri a venit o mașină cu pepeni din Oltenia și bișnițarii au izgonit-o de-acolo, ca să nu le strice prețurile. Cum este posibil?".**

☎ **Drumuri impracticabile**

Teodor Mosuț din Arad este nemulțumit de starea drumurilor județene: **„M-am deplasat până la Cermei, iar din Seleuș și până la intrarea în Cermei mi-am descentrat toată mașina. Unde sunt banii noștri?".**

Redactor de serviciu, D. S.

Comenzi TAXI

☎ ALFA PLUS - 349.349; 256.222
☎ TAXI ALFA - 22.88.88; 25.25.26; 0723.200.301; 0745.50.60.70
☎ TAXI ARAD - 244.244; 274.444; 0722755440
☎ DIESEL STAR - 212.222; 0722.361.011; 0745.645.645
☎ EUROPA - 275.555; 0723.677.555; 0744.828.163
☎ FAVORIT - 280.000; 281.111; 0740083333; 0742409992
☎ GETAX - 280.705; 280.100; 280.548
☎ MIRCO MILI - 230.530; 230.730

Cursul valutar*

VALORI ÎNREGISTRATE IERI, 8 IULIE 2003

Denumirea valutei	BNR	BCR		BRD		Banca Transilvania		Banca Românească		Banca Romexterra	
		C	V	C	V	C	V	C	V	C	V
Euro	37226	37200	37800	37100	37420	37000	37750	37100	37750	37240	37740
Dolar S.U.A.	33000	32700	33200	32730	33100	32400	33050	32683	33178	32750	33300
Forint	142	134	149	137	145	139	145	-	-	-	-

Meteo

Vremea va fi predominant frumoasă. Cerul va fi variabil în prima parte a zilei, temporar noros în cursul serii și al nopții, când sunt posibile averse de ploaie și descărcări electrice. Vântul va sufla slab la moderat din sector nordic, cu intensificări temporare.

Temperaturi maxime: 25 la 28°C.
Temperaturi minime: 13 la 16°C.

ADEVĂRUL
COTIDIAN INDEPENDENT ARAD
Editor: S.C. ADEVĂRUL Arad S.R.L.
COD FISCAL R 1681938 ● COD SICOMEX 19.604
● CERTIFICAT J 02/1886 / 31 X 1991 ● COD SIRUES 020956601 ● ISSN 1220 - 7489

Redacția și administrația: 2900 Arad, Bd. Revoluției nr. 81. Telefoane: SECRETARIAT - 281802, fax 280655, 280625; ADMINISTRAȚIE - CONTABILITATE - 281797; MICA PUBLICITATE - 210775; MAREA PUBLICITATE - 280904; CLUBUL PRESEI - 280989.

Consiliul de administrație: președinte - MIRCEA DORGOȘAN, telefon 281802, 280625; vicepreședinte - MIRCEA CONTRAȘ, telefon 281802, 280625; membri: LIZICA MIHUȚ, telefon 280070, ȘTEFAN TABUIA, telefon 280854, MIRCEA ȚÎȘCĂ, telefon 280904.

Colegiul de redacție: ȘTEFAN TABUIA (redactor-șef), telefon 280854; MARCEL CANCIU (șef secție foto), telefon 281701; ALEXANDRU CHEBELEU (șef secție sport), telefon 281701; GABRIELA GROZA (secretar general de redacție), telefon 280854; VASILE FILIP (șef secție cultură-învățământ-tineret), telefon 281855; 280003; IOAN IERCAN (șef secție politică), telefon 280943; DORU SAVA (șef secție social-economic), telefon 281738; NICOLAE OPREAN (șef secție actualități), telefon 281855; 280003; MIRCEA ȚÂȘCĂ (șef secție publicitate și difuzarea presei), telefon 280904; MIRCEA DORGOȘAN (președinte al Consiliului de administrație), telefon 281802, 280625.

Tiparul executat la Imprimeria S.C. MEDIAGRAF S.A. ARAD, str. Feleacului F.N., telefon 250902, fax 250920.

„Adevărul" poate fi citit și pe Internet la adresa http://adevarul.arad.ro

Horoscop

Miercuri, 9 iulie, 2003

Berbec (21.03-20.04). Veți oscila între satisfacții și îngrijorări, deși la muncă veți fi pionul principal.

Taur (20.04-2105). Cei din jur pot să se bazeze pe dumneavoastră și nu îi veți dezamăgi. Sentimental, sunteți mulțumit pentru alegerea făcută.

Gemeni (21.05-20.06). S-ar putea să întâmpinați probleme la serviciu dacă nu țineți cont de indicațiile șefului.

Rac (21.06.-22.07). Este o perioadă favorabilă comunicării cu persoana iubită și cu prietenii.

Leu (23.07-22.08). Intuiția și perseverența vă ajută se rezolvați probleme financiare importante. Acordați mai multă atenție partenerului.

Fecioara (23.08-22.09). Aveți o stare de spirit excelentă, iar relațiile cu cei apropiați sunt foarte bune.

Balanța (23.09-22.10). Nu vă puteți controla energia debordantă și greșiți în cele mai nepotrivite momente.

Scorpion (23.10-21.11). Sunteți repezit și faceți numai gesturi pripite. Încercați să vă calmați și să nu intrați în conflict cu toată lumea.

Săgetător (22.11-21.12). Situația financiară nu vă mulțumește dar veți putea trece peste această perioadă apelând la ajutorul familiei.

Capricorn (22.12-19.01). Firea dumneavoastră nonconformistă și zburdalnică v-ar putea crea o mulțime de probleme. Temperați-vă!

Vărsător (20.01-20.02). Trebuie să vă concentrați eforturile asupra carierei și asupra a ceea ce vă doriți să realizați în viitorul apropiat.

Pești (21.02-20.03). Grijile nejustificate ar putea să vă afecteze sănătatea. Vi se oferă ocazia să ieșiți la iarbă verde cu persoana iubită, nu ezitați.

Echipa de serviciu

MONICA ARDELEAN - secretar de redacție
Bianca Felea, Adela Pop, Dina Rujan, Ramona Vidulescu - tehnoredactare computerizată
Nadia Bodran, Doina Jurcă, Aurica Telcian, Dacian Toduța - corectură

Utilitare
Utilitare
Utilitare

Primăria Municipiului

Program de relații cu publicul (camera 5) luni-miercuri-vineri între orele 8-12; marți-joi între orele 8-12; 15-17 - tel. 284.744, tel. centrală 281.850.

Piețe, târguri

Azi este zi de piață la Păncota, Beliu, Buteni, Șiclău, Macea, Vânători, Pecica, Șiria și zi de târg la Beliu și Buteni.

Mâine, joi, este zi de târg săptămânal la Curtici, Sebiș, Cermei, Săvârșin, Secusigiu, Zerind.

Farmacii de serviciu

• Farmacia **REMEDIUM** Arad, B-dul Revoluției nr. 52-54. Program luni-vineri: 7,30-20,00; sâmbătă 8,00-14,00. Telefon 233195. Eliberează medicamente compensate și gratuite. • Farmacia **LIBRO PHARMA NON STOP** Calea Aurel Vlaicu 60-68 (lângă stadionul (UTA) telefon 212.992. Eliberează medicamente compensate și gratuite. • Farmacia **TEAHAFARM**, Bd-ul Revoluției nr. 65. Program: luni-vineri 8-21, sâmbătă 9-13. Telefon 254.587. Eliberează medicamente compensate și gratuite. • Farmacia **„OMNIAFARM"**, Calea Aurel Vlaicu, Bl. Z28, cu program zilnic de la orele 8,00-22,00. Telefon 271724. Eliberează rețete gratuite și compensate.• Farmacia **ELPIS PHARM** Micălaca, zona Piața Soarelui, str. Voinicilor, colț cu str. Păsunii, Bl. 193, sc. A, parter. Program: luni-vineri 8-20, sâmbătă 8,30-14. Tel: 259-619.

Urgențe stomatologice

Cabinetul de pe str. Crișan (în spate la Gionelli) are program non-stop. Telefon: 253794. Cabinetul din B-dul Revoluției nr. 62, ap. 17. Zilnic: conform orarului (robot pe telefon); sâmbătă între 9-14. Telefon: 256.665.

Cabinetul Stomatologic din Calea Victoriei nr. 7 A asigură zilnic urgențe, inclusiv sâmbăta, între orele 10-15. Telefon 095.565.622.

Cabinetul stomatologic din B-dul Revoluției nr. 95, etajul I, asigură urgențe, zilnic între orele 8-14, telefon 282184.

Cabinetul Stomatologic din str. Crișan nr. 6 (vizavi) de Complexul Stomatologic) asigură urgențe stomatologice. Luni-Joi: 13,30-19,00; Vineri: 9,00-15,00. Tel. 338.101.

Cabinetul Stomatologic din str. Românului nr. 4 (lângă antichitățile de pe colț cu Metianu) asigură zilnic urgențe stomatologice între orele 9-13; 15 - 20. Telefon 0744/752.020; 0723/013.704.

Sanitar-veterinare

Punct autorizat de însămânțări artificiale veterinare în Aradul Nou, str. Ady Endre nr. 21, tel. 288.292.

Dispensar veterinar

Dispensarul veterinar din Aradul Nou efectuează zilnic, orele 8-16 (sâmbăta 8-12) examen trichineloscopic, castrare porcine, ecornarea viteilor, însămânțări artificiale. Telefon 287.298.

Întreruperi de curent

Miercuri, 9 iulie: (9-14) Str. A. Șaguna între condurașilor și Transilvaniei (ambele părți), Calvin (p) ; (8,00-15) Vlaicu bl. A58, Punct Termic; (8,30-12) Str. Stan Dragu, Timișorii (p), Ștefan cel Mare (p), Ady Endre (p); (11,30-15) Unitatea militară din Subcetate.

Citire apometre

Miercuri, 9 iulie: Pescăruș, Achile, 13 Martiri, Infanteriei, Cezar, Santinelei, Troiei, Lalelelor, Bujor, Petru Rareș, Comunarzilor, Poetului, Călțunaș, Alexandru cel Bun, Zânelor, Alunului, Ulpiu, Țichindeal, Teuz, Năsăud, Solomon, Caisului, Orfeu, Libertății, Rotarilor, Țebei, A. Vuia, Deltei, H. Sava, Andrei Șaguna cu soț, A. Karoly, Andrei Șaguna fără soț, B. Bartok, Clopoțeilor, Minervei, Crișan, G. Birta, I. Marșieu.

Administrația financiară

Administrația Financiară a municipiului Arad: Asistență contribuabili (impozitul pe veni-tul global) - telefon 280633, 280733; int. 199 între orele 8,00-12,00. Informații suplimentare la www.finantearad.ro.

Telefon de urgență la Poliție: 955

Noul număr de centrală telefonică al I.J.P. (Inspectoratul Județean de Poliție) Arad: 207.100.

Protecția consumatorului

B-dul Revoluției, nr. 50. Telefon: 257049.

Garda Financiară

B-dul Revoluției nr. 79, telefon: 281119.

Inspectoratul Teritorial de Muncă Arad

Str. Episcopiei nr. 11-13, tel.: 211762, 211862, 257251.

Magistrații arădeni interpretează corect Codul de Procedură Penală

NICI UN INFRACTOR PERICULOS NU VA FI ELIBERAT

Modificările efectuate la Codul de Procedură Penală au provocat, în ultimele zile, declanșarea unui adevărat scandal în legătură cu eliberarea pe bandă rulantă a unor infractori deosebit de periculoși: tâlhari, violatori, traficanți de droguri etc.

Pe scurt, este vorba despre **Articolul 160**, **litera „c"** din Codul de Procedură Penală, care prevede că **„în cursul judecății în primă instanță, în cazul în care apar elemente noi care fac necesară prelungirea privării de libertate, Instanța poate dispune prelungirea arestării pentru cel mult 30 de zile, de fiecare dată".**

Forțând interpretarea acestui text de lege, o serie de instanțe din țară au apreciat că, dacă la dosar nu s-au strâns elemente noi, atunci infractorii aflați în arest pentru delicte extrem de grave pot să fie eliberați.

Pentru informarea cititorilor, ne-am interesat dacă în județul nostru au existat astfel de cazuri de punere în libertate a unor infractori periculoși, în baza forțării Art. 160, lit. „c". Dl. prim-procuror al Parchetului de pe lângă Tribunalul Arad, Simeon Murgu, ne-a declarat în exclusivitate că **„nu au existat astfel de cazuri și nici n-or să fie. Noi interpretăm corect legea!"**

DORU SINACI

Accident mortal

În noaptea de 7/8.07.a.c., în timp ce se afla la volanul autoturismului Dacia 1310 AR-01-TNL, **Mihalesc Mihai-Bujor**, de 49 ani, din Arad, a pierdut controlul volanului pe raza localității Conop, a trecut pe contrasens și s-a izbit de un autocamion care circula regulamentar din sens opus.

În urma impactului, conducătorul autoturismului a fost grav accidentat, decedând în scurt timp la Spitalul Județean Arad.

D. S.

Cronica măruntă

● Lipsa marcajelor pietonale în sensul giratoriu din Piața Romană reprezintă un permanent pericol de accidente pentru pietoni.

● Fiindcă nu le-a indexat pensiile decât cu sume derizorii, guvernanții s-au gândit să-i îmbuneze pe pensionari, reducându-le prețul biletului de odihnă-tratament de la 70% la 65% din pensie.

● Cei 29 de „răcani" de la pompieri, încorporați luna trecută, vor participa la o aplicație de inițiere la S.C. „Sabina & Co" (fosta „Tricoul Roșu"), prilej de verificare a abilităților în mânuirea tulumbelor.

● La ședința CLM de ieri, Dorel Popa i-a luat peste picior pe consilierii liberali spunând că nu trebuie să le aducă aminte cum se lucrează în Consiliu „doar ați mai trecut pe aici!". „Ciocu mic!, așa se lucrează", au răspuns imediat liberalii. „Rămâne cum a zis Popescu", a „hotărât" zâmbind primarul...

● Între 10 și 14 iulie, Cercul Cultural „Banat-Ja" organizează în Arad seminarul internațional **„Șansele tinerilor minoritari pe piața forței de muncă".** Vor participa tineri din România, Ungaria și Republica Moldova.

● La recensământul din 2002, în județul Arad au fost înregistrate 167.024 persoane active, cu 37.967 mai puține decât în 1992. În acest ritm, în următorii patruzeci-cincizeci de ani în Arad nu va mai fi cine să pună mâna pe... lucru.

● Prinsă cu „ocaua mică", o vânzătoare de la magazinul „Cerna", din Piața Romană, a început să ia la rost clientul care și-a dat seama că este furat. În loc să-i dea corect restul de la 50 de mii de lei, pentru o smântână, dânsa l-a „penalizat" pe Mircea Florin Dobrean cu cinci mii de lei: „Nu-i vorba de bani, dar să nu-și închipuie că poate fraieri pe toată lumea!"

● Dacă prefectul Ungureanu vorbește trei limbi străine, iar primarul Popa vreo două, vicele CJ, Gheorghe Falcă, o „rupe" doar pe românește, după cum s-a văzut la întâlnirea cu șeful Delegației U.E. în România. Grav, pentru vârsta, funcția și pretențiile sale! N'est - ce pas?

● Ca să fie convinși că este gazdă bună, primarul Popa le-a spus jurnaliștilor: „Să nu credeți că nu l-am invitat pe dl. Scheele să servească ceva, dar era băut de la Prefectură". Bine că dl. Scheele nu înțelege foarte bine românește, că am mai vedea noi fonduri europene când o deveni Bruxelles capitala mondială a rachiului.

● Jonathan Scheele, fiindcă a primit cadouri atât din partea Prefecturii, cât și din partea Primăriei Arad, le-a oferit și dumnealui o mică atenție demnitarilor locali. Anume, câte un ceas de mână fin și frumos ambalat. Să aibă raportorul european informații cum că ai noștri nu prea știu...cât e ceasul?

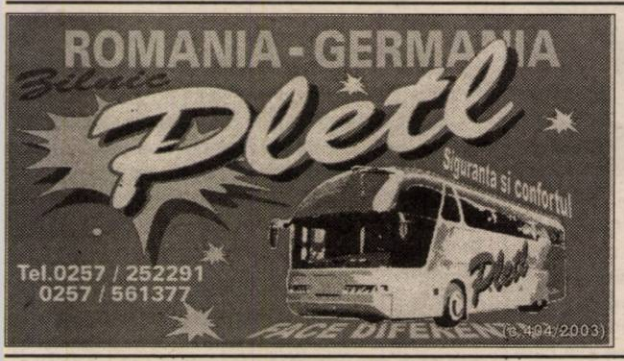

Prinși și cercetați

● **Delin Gheorghe**, 26 ani și **Coste Ioan**, 16 ani, ambii din Zărand, au furat o grapă cu discuri de la un gospodar din Seleuș.

● Au fost surprinși furând fier vechi din vagoanele staționate în Gara Curtici **Marcu Samir**, 20 ani și **Stanci Ioan** 34 ani, din Curtici și **Tanasie Constantin**, de 56 ani, din Păuliș.

● Trei taxatori de la Primăria Pâncota, în speță **Cîrjan Ștefan, Stepan Petru** și **Dehel Ioan,** au fost depistați încasând taxe fără a elibera chitanțe.

S.C. „Adevărul" SRL nu-și asumă responsabilitatea pentru conținutul articolelor publicate, aceasta revenind în exclusivitate autorilor.

Edilii arădeni au biruit legile fizicii, descoperind:

CAPCANA PENTRU TRECĂTORI

◆ Lângă restaurantul „Bingo-Gol" din apropierea Gării, trecătorii dispar într-o gură de canal și reapar la secția de urgențe a Spitalului Județean

„Capcana timpului" sau „canalul timpului" sunt expresii utilizate cu precădere de către amatorii de evenimente paranormale. Iată că edilii arădeni au reușit performanța să pună în practică un astfel de fenomen SF în zona Gării CFR lângă restaurantul „Bingo-Gol". Acolo există o gură de canal, în care mai dorm și boschetarii, care a fost acoperită cu un capac de dimensiuni mai mici decât era necesar. Așa se face că trecătorul care are ghinionul să calce pe capacul cu pricina, se trezește basculat în canal în doi timpi și trei mișcări (cum spun militarii). Evident, căderea - surpriză se petrece la o adâncime de doi metri, așa că impactul necesită de cele mai multe ori îngrijiri medicale.

Ultima victimă - o distinsă doamnă, din lumea medicală arădeană - ne mărturisește că **„vânzătoarele de la «Alimentara» mi-au spus că sunt a șasea persoană care a căzut în canal. Ele, săracele, au și confecționat o bâtă lungă cu un cârlig, cu care scot din canal bunurile nenorociților căzuți peste țevile de-acolo. Înaintea mea căzuse un navetist, peste care s-a reașezat și capacul, așa că a țipat câteva ore până l-au auzit...".**

Față de acestă situație, considerăm că cei în drept (RAAC, Primăria Arad etc.) au datoria să revină cât mai grabnic la starea de normalitate și să remedieze situația.

DORU SINACI

S.C. RO SERVICE INTERNATIONAL S.R.L.

ARAD, Str. Dosoftei nr. 2 (lângă piciorul podului Micălaca) Tel. 0257 - 265880

• Montează instalații pe gaz marca BIGAS LANDI și LOVATO - Italia pentru autoturisme și autoutilitare echipate cu motoare între 31 kW și 156 kW.

• Instalațiile sunt autorizate R.A.R. și I.S.C.I.R.

AVANTAJE:

• Avantaj - 50% din costul benzinei reduce cu 50% poluarea, încadrându-se în normele EURO 2;

• Prelungește viața motorului și a uleiului;

• Performanțe în utilizare;

• Este conformă cu regulamentele Uniunii Europene respectând normativele ECER 67;

• Un an jumătate garanție;

• Omologarea RAR prin înscrierea în cartea de identificare a autovehiculului a dualității GPL - benzină

NOU • ACUM ȘI ÎN RATE!

• ÎN PERIOADA 01.07-31.07 SE ACORDĂ O REDUCERE DE 1.000.000 LEI PENTRU TOATE TIPURILE DE INSTALAȚII

Greva din Sănătate se amână

■ Ședința de dialog social programată pentru ziua de joi, în care urmau să fie dezbătute problemele spitalelor din județ, a fost amânată pentru săptămâna viitoare, prefectul Dan Ungureanu fiind plecat la București pentru o discuție cu ministrul Sănătății, Mircea Beuran. Până la întoarcerea dumnealui cu un răspuns concret în acest sens, nici sindicaliștii din sănătate nu încep protestele publice.

Inspectorii au mers cu vorba bună...

Zilele acestea , inspectori ai Inspectoratului Teritorial de Muncă (ITM Arad) împreună cu inspectori din cadrul Inspecției Muncii București, desfășoară ample acțiuni de control prin care verifică asigurarea de către firme a condițiilor minime de securitate și sănătate în muncă.

Dintre agenții economici depistați, ieri, că nu respectă normele de protecție a muncii , și ca atare sancționați de inspectorii ITM cu avertisment menționăm Rural Service, General Autotek, Apolodor etc. „Pe lângă avertismente, firmelor amintite li s-au trasat sarcini și termene precise de intrare în legalitate", explică Florina Ghile, purtător de cuvânt la ITM Arad.

Dacă nici după aceste avertismente societătile comerciale în cauză nu își vor reconsidera poziția față de lege, riscă amenzi de până la 100 de milioane de lei.

COSMIN TRIF

NUMĂRUL DE LOCUINȚE A CRESCUT ÎN ULTIMII ZECE ANI

În ultimii zece ani, numărul locuințelor în județul nostru a crescut cu 4,7 la sută. În anul 2002 au fost înregistrate un număr de 185.728 locuințe, față de anul 1992 când erau 177.375. De altfel, se poate remarca forma de proprietate privată care în 2002 reprezenta 96,1 la sută din totalul de locuințe, față de 1992 când același tip de proprietate avea o pondere de doar 82,2 la sută.

Din nefericire, chiar dacă se înregistrează o creștere a numărului de locuințe, aceasta tot nu este suficientă. Să nu uităm că numai la Primăria Arad există o listă de priorități pe care sunt lăsate în așteptare peste 1200 de familii.

NADIA BODRAN

Comunicat de presă

Serviciul de Evidență Informatizată a Persoanei Arad roagă pe toți cetățenii cărora li s-au eliberat pașapoarte în cursul lunii iulie 2003 să verifice numerotarea filelor din pașaport, iar în situația în care constată neconcordanțe, să se prezinte la ghișeul Biroului Pașapoarte Arad pentru reglementarea situației.

Șeful S.E.I.P. Arad,
COMISAR
GANDĂ ION

★ Armin MAYER Reisen ★ ERIKA INVEST ★

Transport de persoane Germania, Italia, Spania

ITALIA de la 95 EURO
GERMANIA de la 70 EURO
SPANIA de la 110 EURO
• Asigurări medicale la prețuri minime

(c.a.)

Str. Unirii nr.7 (la ARTEXIN - ATIC CENTER) Tel: 0257-214.399
Str. 6 Vânători nr. 2-4 0257-210.866; 214.044 0257-285.611

S.C. Compania de Transport Public S.A. Arad

organizează **selecție de oferte în vederea închirierii unei automacarale de 100-120 tone forță,** necesară pentru operațiuni de încărcare-descărcare vagoane de tramvai din import.

Pentru informații suplimentare vă puteți adresa Serviciului Contracte și Achiziții, telefon 0257-230.400, interior 139.

Documentația pentru elaborarea și prezentarea ofertei poate fi procurată de la sediul S.C. C.T.P. S.A., Calea Victoriei nr. 35b - 37, Serviciul Contracte și Achiziții.

(3401749)

ACORD DE COLABORARE ÎNTRE FEDERAȚIA SANITAS, MINISTERUL SĂNĂTĂȚII ȘI CNAS

Un acord de colaborare între Federația Sanitas, Ministerul Sănătății și Casa Națională de Asigurări de Sănătate a fost semnat marți, documentul garantînd soluționarea mai multor revendicări referitoare, în principal, la drepturi salariale, prima anuală, tichetele de masă și disponibilizări.

Acordul a fost semnat de ministrul Mircea Beuran, șeful CNAS, Eugeniu Țurlea și președintele federației sindicale, Marius Petcu.

Potrivit documentului, Ministerul Sănătății garantează acordarea integrală a drepturilor salariale în unitățile sanitare, potrivit legislației în vigoare și în conformitate cu clauzele contractului colectiv de muncă la nivel de ramură sanitară.

Pînă la data de 25 iulie vor fi finalizate procedurile pentru acordarea premiului anual pe anul 2002 (al 13-lea salariu) în unitățile sanitare finanțate prin bugetul asigurărilor sociale de sănătate.

Ministerul Sănătății, în parteneriat cu Sanitas, va elabora un nou sistem de salarizare pentru angajații din sănătate.

Prin acest document, Ministerul Sănătății se angajează să asigure acordarea tichetelor de masă în unitățile sanitare, potrivit prevederilor legale și contractului colectiv de muncă la nivel de ramură.

În plus, ministerul garantează derularea procedurilor legate de disponibilizările de personal numai cu acordul scris al liderilor Sanitas.

Avînd în vedere reglementările europene în domeniu, Ministerul Sănătății a fost de acord cu propunerea reprezentanților Federației Sanitas referitoare la înființarea postului de asistent șef la nivel național.

Totodată, Ministerul Sănătății va asigura redistribuirea și plata drepturilor salariale pentru angajații transferați în unitățile medico-sociale.

Pînă la sfîrșitul lunii august, Ministerul Sănătății va întreprinde, împreună cu reprezentanții Federației, demersurile pentru organizarea și funcționarea Centrului de Perfecționare a Asistenților Medicali, în conformitate cu propunerile făcute de partea sindicală și Ordinul Asistenților Medicali din România.

"Prin Protocolul de față, am dat curs unor serii de solicitări sindicale cum ar fi: acordarea celui de-al 13-lea salariu pentru anul 2002, elaborarea unui nou sistem de salarizare pentru angajații din sănătate, derularea procedurilor legate de disponibilizările de personal, precum și redistribuirea și plata drepturilor salariale pentru toți cei transferați în unitățile medico-sociale. Avem termene clare, pe care trebuie să le respectăm de o parte și de alta. Dar, cel mai important, mesajul pe care dorim să în transmitem este că sîntem deschiși la dialog și vom căuta să menținem acest dialog cu toți partenerii sociali", a declarat, cu prilejul semnării documentului, ministrul Mircea Beuran.

Finala Campionatului de Înot al Ministerului de Interne

În perioada 09-11.07.2003, la Bazinul „Delfinul" de la Sala Polivalentă din Arad, va avea loc etapa finală a Campionatului de Înot al Ministerului de Interne, organizată de Direcția de Informare și Relații Publice, Inspectoratul de Poliție Județean Arad, Comandamentul de Jandarmi Județean Arad, Grupul de Pompieri „Vasile Goldiș" al județului Arad, Inspectoratul de Poliție de Frontieră Județean Arad și Inspectoratul de Protecție Civilă Arad, în colaborare cu Federația Română de Natație și Direcția Județeană pentru Tineret și Sport Arad. Accesul publicului va fi gratuit.

La Consiliul Național de astăzi

PSD Arad are 17 delegați

Astăzi, la București, se desfășoară lucrările Consiliului Național al PSD. De la organizația arădeană participă 17 persoane, în frunte cu Dorel Popa, Rodica Borza, Avram Crăciun, Edeleni Coloman. Ieri încă nu se știa care este ordinea de zi, însă era evident că două puncte sunt „bătute în cuie": demisia lui Cozmin Gușă și anunțarea fuziunii cu PSM și PSRN. După cum ne-a declarat secretarul executiv Rodica Borza, PSD Arad nu primise, până ieri, nici o informație privitoare la fuziune.

Nici Anghel Rădulescu, președintele PSRN Arad nu știa nimic. Astăzi, împreună cu secretarul general Dumitru Gemănaru, va fi prezent la lucrările Consiliului Național al PSD.

S. TODOCA

S-a constituit Olimpic Tin C.S.M.

Asociația Olimpic Tin C.S.M. vine în întîmpinarea celor interesați cu o propunere. Prin contribuția adusă la bunăstarea Asociației, în speță a sportivilor tineri de la C.S.M. Arad PAB, membrii susținători pot beneficia de o serie de avantaje. Astfel, facilitățile acordate, funcție de cotizațiile lunare, sunt următoarele: materiale de propagandă cu C.S.M. Arad PAB(dacă investiți suma de 5 euro), invitații la concursurile sportive organizate în municipiu și materiale de propagandă(10 euro), antrenamente gratuite în bazele de tenis de masă, tir ș.a. (15 euro) respectiv abonament lunar de 8 ore la sala de aerobic de pe B-dul Revoluției precum și 2 concursuri anuale la secțiile de tenis de masă ori tir, organizate de dvs. (peste 20 euro).Plata se face în lei la cursul băncii. „Consider interesantă și reciproc avantajoasă propunerea lansată arădenilor"- ne-a declarat inițiatoarea acestui program, Anda Kormanyos. În cazul organizării de recepții, întruniri cu presa, alte manifestări, membrii susținători vor primi invitații de participare. Informații suplimentare se pot obține la sediul Asociației de pe str.Lucian Blaga sau la tel.280347.

Celălalt câștigător la loto „6/49" este bihorean

Un om de afaceri bihorean, care merge săptămînal la Mioveni pentru a cumpăra piese auto, afirmă că el este cîștigătorul premiului de aproape 23 de miliarde de lei după ce a cumpărat un bilet la loto 6/49 din Mioveni, transmite corespondentul MEDIAFAX.

V. I. este din Margh ita și se afla la Mioveni duminică, atunci cînd și-a încercat norocul încă o dată, depunînd un bilet în valoare de 2,5 milioane de lei, potrivit gestionarei agenției 3 - 49 din Mioveni, Carmen Albu.

El a jucat un talon cu 16 numere care conține 132 de variante. "Mi-a sărit în ochi pentru că avea un accent de ardelean, dar mai ales datorită faptului că a jucat un bilet în valoare de două milioane jumate. Aici nu sînt foarte mulți care își permit să joace atîția bani. A revenit astăzi pe la 9.30-10.00 și mi-a spus că el este cîștigătorul. Cred asta pentru că mi s-a părut om serios. Cică ar fi din Oradea", a povestit lucrătoarea agenției.

Carmen Albu a mai spus că știe că bărbatul este om de afaceri și colaborează cu cîteva firme de piese auto din Mioveni, una dintre ele aflîndu-se peste drum de agenția loto.

MIERCURI, 9 IULIE 2003

TVR 1

7,00 Jurnalul de dimineață
7,15 ABC util
7,30 Odiseea dimineții
8,00 Matinal de vacanță
9,00 Năzdrăvăniile fraților Kratt - s.
9,30 Vacanță în stil mare
11,00 Unu și unu - rel.
12,00 Dragoste și răzbunare - s., rel.
12,55 Corect Show! - rel.
13,10 Destine secrete - s., rel.
14,00 Jurnalul de prânz
14,30 Oameni ca noi
15,00 În mintea lui Herman - s.
15,30 Conviețuiri
16,50 Destine secrete - s.
17,40 Dragon Ball Z - d.a.
18,05 Dragoste și răzbunare - s.
19,00 Jurnal. Meteo. Sport
19,45 Corect Show!
20,00 Unu și unu
21,00 România - Rusia, un nou început
21,30 Tatăl miresei - comedie, SUA, 1991, p. a II-a
21,30 Jurnal de noapte
23,40 Taverna estival
0,30 Nana - dramă, SUA, 1998, p. a II-a
2,05 Jurnal - rel.
2,50 Corect Show! - rel.

TVR 2

8,05 Miracole - s., rel.
9,00 Cavalerii legendari - doc.
9,30 Rod, Lucy și prietenii lor extratereștri - s.
10,00 Tonomatul DP2
12,00 Tineri și îndrăgostiți - s., rel.
13,00 Știri
13,15 Patrimoniu românesc
13,45 Desene animate
15,00 Ușa turnantă
16,00 Tineri și îndrăgostiți - s.
17,00 Campionatele mondiale de box
20,15 Miracole - s.
21,15 Prim-plan
21,30 Telejurnal
22,00 Eurofotbal
23,00 Kika - f. Spania-Franța, 1993
1,00 Saint-Tropez - s., rel.
2,00 Cavalerii legendari - rel.
2,30 Kika - f. rel.

PRO TV

7,00 Teo - rel.
7,55 Știri vesele cu Bordeianu
8,00 Știrile Pro TV - Ziarul dimineții tale
9,00 Tânăr și neliniștit - s., rel. (AP)
10,45 Smallville - s.
11,30 Învățați engleza cu Victor - rel.
12,00 Capcana timpului - s.
12,55 Știrile Pro TV
13,30 Părinți și copii - s.
14,30 Te iubesc - s.
16,00 Tânăr și neliniștit - s. (AP)
17,00 Știrile Pro TV
* Vremea
18,00 Tânăr și neliniștit - s. (AP)
19,00 Știrile Pro TV
20,00 Spaima mortală - dramă, SUA, 1994
22,00 Leana & Costel (12)
22,30 Familia Bundy - s. (AP)
23,00 Știrile PRO TV
23,45 Empire Records - comedie, SUA, 1995
2,00 Parteneri în slujba legii - s.
2,30 Știrile PRO TV - rezumatul zilei
2,45 Învățați engleza cu Victor - rel.
* Omul care aduce cartea - rel.
3,15 Smallville - s., rel.
4,00 Capcana timpului - s., rel.
5,00 Părinți și copii - s., rel.
6,00 Te iubesc - s., rel.

TV ACASĂ

6,00 Perla, cărările iubirii - s., rel. (AP)
6,45 Cealaltă femeie - s., rel.
7,30 Rețeta de Acasă - rel.
7,45 Învață franceza cu Victor - rel.
8,00 Dragoste și putere - s., rel.
8,30 Învață engleza cu Victor - rel.
9,00 Juana - s., rel.
10,15 (AP) Pisica sălbatică - s., rel.
11,10 (AP) De 3 x femeie - rel.
12,15 (AP) Răzbunarea - s., rel.
13,10 5' shopping - rel.
13,15 Învață franceza cu Victor - rel.
13,40 Secretul iubirii - s.
16,00 (AP) Salome - s.
17,00 (AP) Dragoste și putere - s.
17,30 Povești adevărate
18,00 Rețeta de acasă
18,10 (AP) Cealaltă femeie - s.
19,00 (AP) Perla, cărările iubirii - s.
20,00 (AP) Pisica sălbatică - s.
21,00 (AP) De 3 x femeie
22,00 (AP) Juana - s.
23,00 5' shopping
23,05 (AP) Răzbunarea - s.
0,00 Povești adevărate - rel.
0,30 Învață franceza cu Victor - rel.
0,45 (AP) Salome - s., rel.
1,30 (AP) Seducție - s.
2,15 (AP) Amor de cățel - s.
3,00 De 3 x femeie - rel.
3,55 5'shopping - rel.
4,00 Învață engleza cu Victor - rel.
4,15 Cu dădaca în bucătărie - rel.
5,30 Povești adevărate - rel.

HBO

8,00 Moarte în larg - thriller, 2002 (12)
9,30 Suspectul - dramă, 2000 (12)
11,20 Dilema - dramă, 2001 (12)
12,50 Domnul Destin - comedie, 1990 (12)
14,40 Șoferul de autobuz - dragoste, 1997 (12)
16,25 Hav Plenty - comedie, 1998
17,55 Monkeybone - comedie neagră, 2001 (12)
19,30 Moarte în larg - thriller, 2002 (12)
21,00 Strălucire - dragoste, 2001 (12)
22,45 Nu spune nimic - thriller, 2001 (16)
0,20 Luptătorii - doc. (16)

PRIMA TV

7,00 www.primatv
7,30 Uite cine mă întreabă - rel.
8,00 Video Star
11,15 Detectivi de elită - s.
12,00 Vânătoarea comorilor - s. (AP)
13,00 Luna sălbatică - s. (AP)
14,00 Prietene și rivale - s.
15,30 Călătorii în lumi paralele - s. (AP)
16,45 Big Brother - Fratele cel mare. Camera secretelor
17,00 Focus 5
17,30 Copiii spun lucruri trăsnite 2002
17,42 Rețeta zilei
17,45 Cronica cârcotașilor. Cele mai bune momente
19,00 Focus 7
20,00 Inimi furate - comedie, SUA, 1996
22,00 Noaptea de vreme
23,00 Focus plus
23,30 Dosarele FBI - doc.
0,25 Clip Art - rel.
0,30 Călătorii în lumi paralele - s., rel.
1,30 Chat TV

ANTENA 1-TV ARAD

6,00 Reportaj - rel.
6,30 Știri Arad - rel.
7,00 Observator
8,00 Îngerii lui Charlie - s.
9,00 Cele mai hazlii animale - s.
9,40 Dinozaurii - s.
10,00 Zile din viața noastră - s.
11,00 Ispita - s.
13,00 Știrile amiezii
13,15 (AP) Cu două fețe - f. SUA
15,00 (AP) Îngerii lui Charlie - s.
16,00 Emisiune în limba bulgară
16,30 Știri Arad
* Sport * Meteo
17,00 Știri
17,20 Yago - s.
19,00 Observator
* Sport * Meteo
20,00 (12) Pe creasta valului - f., SUA, 1998
22,00 Observator
22,30 Știri Arad
22,45 Eu, tu și tătucu - s.
23,00 Cele mai hazlii animale ale planetei - s.
23,30 (AP) Mama mea, spioana - f. SUA, 2000
1,00 As If - s.
1,30 Observator - rel.
2,30 Ispita - s., rel.
4,00 Yago - s., rel.
5,30 As If - s. rel.

TV RCS

9,00 Divertisment
9,30 Știrile RCS 1 - rel.
10,10 Tradiții și folclor
10,30 Cum să-mi îngrijesc câinele - doc.
11,15 Trei destine - s., rel.
12,00 Atitudini - rel.
13,00 Conviețuiri - rel.
13,30 Știrile RCS 2 - rel.
14,10 Videoclipuri
14,30 Trei destine - s.
15,15 Videoclipuri
15,30 (AP) Luptând pentru un caz - film
17,00 Muzică populară
17,30 Știrile RCS 1
18,10 Videoclipuri
18,15 (AP) Nume de cod dansatorul - film
19,45 Lumea adâncurilor - doc.
20,00 O oră cu Dani Dascălu - informativ
21,00 Eurocops - doc.
21,45 Videoclipuri
22,00 Știrile RCS 2
22,40 (12) Patrula de intervenție - film
24,00 Închiderea programului

B1 TV

7,25 Calendar ecumenic
7,30 Ne privește - rel.
8,30 Știri
9,00 Viața dimineața
11,00 Beverly Hills, 90210 - s., rel.
12,00 Fan X
13,00 Trenul vieții
15,00 Ne privește
16,00 Moștenirea familiei Guldenburg - s., rel.
17,00 Vacanța în direct
18,00 Știri
18,45 Max It
19,00 Beverly Hills, 90210 - s.
20,00 Știri
20,30 Moștenirea familiei Guldenburg - s.
21,30 Documentar
22,30 Adrenaline
23,00 Trenul vieții
0,30 Vacanța în direct
1,30 Știri - rel.
2,00 Nașul - rel.

TELE 7 ABC

7,35 Șapte știri - rel.
9,15 Oglinda poveștilor - rel.
10,00 Agua Viva
10,30 Agent 22 - Nebunul - s., rel.
12,00 Vacanțe de pomină - rel.
12,30 Dosarele Terrei
13,00 Nu e acesta numele meu - f. rel.
14,40 Videoclipuri
17,00 Dosarele Terrei - rel.
18,00 Agent 22 - Nebunul - s.
18,45 Vacanțe de pomină
19,20 Șapte știri
20,00 Dreptul de a ști - film
22,00 Germania astăzi
22,30 Vacanțe de pomină - rel.
23,00 Șapte știri
0,00 Activ FM

REALITATEA TV

7,00 Jurnal
7,15 Trezirea la realitate
10,00 English News
10,05 Economia
11,00 Jurnal
12,15 În fața națiunii
14,00 Știri
14,15 Bătălia pentru România
16,00 Jurnal
17,15 Sport Mania
18,00 Știri
18,15 În centrul atenției
19,00 Jurnal
20,15 Ediție specială
21,00 Jurnal
21,45 În fața națiunii
23,15 Bătălia pentru România
1,00 Știri

Redacția Adevărul nu își asumă răspunderea pentru modificările ulterioare intervenite în programele TV

DEMISIA LUI COZMIN GUȘĂ NU SPERIE ECHIPA LUI DOREL POPA

Demisia lui Cozmin Gușă din PSD a făcut ceva valuri la Bu-curești, dar și la Arad unde se fac tot felul de speculații pe această temă. Și zic unii că demisia lui C. Gușă va șubrezi echipa lui Dorel Popa, fostul secretar general al partidului fiind un susținător al acestei echipe. Mai mult, acce-derea lui O. Cozmâncă în funcția de președinte executiv al PSD (pe care în mod cert o va valida azi Consiliul Național al PSD) ar da apă la moară prefectului Dan Ungureanu, considerat a fi un protejat al lui Cozmâncă.

Să mai adăugăm că excluși și marginalizații din partid speră că demisia lui C. Gușă ar putea fi o oportunitate pentru ei de a reveni în structurile de conduc-ere ale partidului.

Cel puțin deocamdată, cei vizați de speculații, în speță Dorel Popa și Coloman Edeleni, declară că nu se tem de schim-bare.

DOREL POPA: „Regret demisia lui Cozmin Gușă. Nu cred că poziția noastră va fi afectată. Atât timp cât ești corect și muncești, nimeni nu poate să-ți facă nimic. Și nu poți dezmembra o structură bine organizată, așa cum e PSD Arad în prezent, cu câte-va luni înainte de alegeri. Ar fi o greșeală politică. Am dus partidul mai sus decât a fost vreodată. Că unii au aspirații este problema lor. Noi ne facem treaba noastră în cadrul organizației și, în con-secință, stăm liniștiți. E drep-tul oricui să încerce diverse jocuri politice. Nimeni nu poate contesta calitatea supe-rioară a activității de partid prestată de actuala echipă".

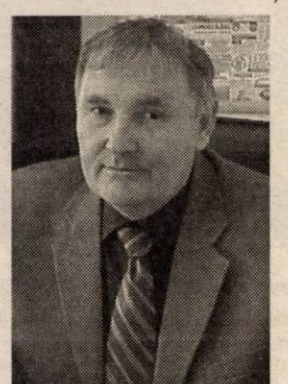

COLOMAN EDELENI: „Cine își face treaba în mod serios nu depinde de o per-soană sau alta. Schimbarea lui Gușă nu mă afectează și nu ne afectează. Asta nu înseamnă că nu regretăm demisia lui, din mai multe motive. Nu pentru că ar fi fost protectorul nostru, ci pentru că e un tânăr de perspectivă, cu care am colaborat bine și ne-a făcut plăcere să lucrăm cu el, deși uneori ne-a criticat foarte dur, chiar în fața primu-lui ministru. În rest, sunt speculații pe care eu nu le bag în seamă, pentru că am alte lucruri mai importante de făcut".

Cozmin Gușă

Într-o discuție pe care am avut-o cu Cozmin Gușă, acesta, dincolo de declarațiile făcute în presa centrală, ne-a spus că va veni în cca două săptămâni în zonă și va vizita și Aradul.

Chiar dacă liderii PSD tratează cu superficialitate demisia lui C. Gușă, aceasta va avea unele repercusiuni atât la nivel central, cât și în teritoriu.

I. IERCAN

Tur de forță al umaniștilor în teritoriu

Președintele PUR Arad, Lia Ardelean, împreună cu mai mulți membri din Biroul Executiv Județean, a fost prezentă, la sfârșitul săp-tămânii trecute, în mai multe localități ale județului pentru constituirea de noi filiale.

La Șicula s-a ales un Con-siliul Local format din șapte persoane. Președintele organi-zației umaniste din această localitate a fost ales Simion Constantin, care va fi și candi-datul local, din partea PUR, la primăria Șicula. Acțiunile au continuat în localitățile Seleuș-președinte Ioan Stan, Pân-cota - președinte Simion Hor-ga, Șiria - președinte Bot Valentin.

Duminică, Lia Ardelean - în aceeași echipă de lucru - a desfășurat activități pe Valea Mureșului, în localitățile Bata, Țela, Birchiș, Căpâlnaș, Săvârșin, Petriș. La Petriș au avut loc completări și alegeri în organizație. Președintele fi-lialei Petriș a fost ales Bulza Han-Ziaan. Problemele ridi-cate de către locuitorii loca-lităților mai sus amintite s-au referit la neexecutarea repara-țiilor la separatoarele de pe liniile de alimentare cu energie electrică a comunei Petriș și a satelor aparținătoare acesteia; inexistența telefoanelor; lua-rea de măsuri de către factorii de decizie pentru protejarea culturilor împotriva mistreților.

Conform celor declarate de către Lia Ardelean, cea mai dureroasă problemă con-statată este lipsa asigurării transportului pentru copii la școală, pe traseul Obârșia - Roșia Nouă - Corbești - Petriș - Săvârșin. Lia Ardelean ne-a declarat că **„Primăria Petriș nu a alocat fonduri pentru transportul școlar, în schimb s-a cumpărat o Dacie nouă la Primărie, alocându-se și bani pentru benzină"**. Pen-tru a veni în ajutorul copiilor, Lia Ardelean s-a adresat ieri Inspectoratului Școlar pentru alocarea unui microbus, cu care copiii să poată merge la școală. **„Trebuie ca direc-torul școlii să facă o cerere în acest sens, lucru pe care nu l-a făcut"**, ne-a spus Lia Ardelean.

D. ALBU

Averile aleșilor locali din Craiva

Trânc Petru - primar

Terenuri: agricol - 12,5 ha (1992)
Clădiri: un apartament (2002), casă de locuit (1997)
Mașini: un tractor U650 (1970), Dacia 1310 (1985), ARO U61 (1977), buldozer S651 (1990)

Puf Simion - viceprimar

Terenuri: agricol - 3,65 (1969)
Clădiri: o casă de locuit (1969)
Mașini: Opel (1993), tractor U 650 (1980), plug (1982), două semănători (1982, 1986)

Bercea Ioan - consilier local

Terenuri: intravilan - 0,50 ha,
Clădiri: un apartament (1998), spațiu comercial - brutărie
Mașini: Dacia (1988), Renault (1990), două tractoare U650, U45 (2000, 1998)

Borna Eugen - consilier local

Terenuri: agricol - 2,40 ha, intravilan 0,20 ha
Clădiri:o casă de locuit
Mașini: două autoturisme Dacia (1987,1997)

Cotuna Teodor - consilier local

Terenuri: agricol - 3,20 (1991)
Clădiri: două case de locuit (1991, 1999)
Mașini: ARO 843 (1976)

Huț Floricel Augustin - consilier local

Clădiri: o casă de locuit (2002)

Jula Costan - consilier local

Terenuri: agricol - 3,78 ha (2001), intravilan - 0,20 ha (2001)
Clădiri: două case de locuit (1997, 2001)
Mașini: Opel (1993)

Jurcă Marin - consilier local

Nu declară nimic.

Măduța Mihai - consilier local

Nu declară nimic.

Netea Constantin Silviu - consilier local

Terenuri: agricol - 20 ha (2002), intravilan - 0,50 ha (1987)
Clădiri: trei apartamente (1984, 1990, 2000), o casă de locuit (2000), o casă de vacanță (1997)
Mașini: Seat Toledo (2000), Dacia (1998)

Piper Dorel - consilier local

Terenuri: agricol - 0,95 (1991)
Clădiri: o casă de locuit (1994)
Mașini: Dacia 1310 (1990)

Popa Flore - consilier local

Terenuri: agricol - 0,50 (2002)
Mașini: Dacia (1983)

Rus Florian - consilier local

Terenuri: agricol - 3,5 ha (1991)
Clădiri: o casă de locuit (1990)

Rus Ioan - consilier local

Terenuri: agricol - 2 ha (1991), intravilan - 0,25 ha
Clădiri: o casă de locuit (1980)

Sărac Mircu - consilier local

Terenuri: agricol - 16 ha (1991), intravilan - 0,50 ha (1991)
Clădiri: o casă de locuit (1985)
Mașini: Dacia (2001), tractor UTB (1998).

Tinerii democrați din Socodor

ȘI-AU ALES CONDUCEREA

Duminică, 6 iulie 2003, la cabana Crisius din Socodor, tinerii democrați și-au ales componența Biroului Permanent local. Au fost prezenți un număr de 30 de tineri. În funcția de președinte a fost ales cu unanimitate de voturi Paul Mihai * Au mai fost aleși: vicepreședinte departa-ment organizare - Fetti Teodor, vicepreședinte departament resurse umane - Ilaș Iulian, vice-președinte departament politici sociale - Palcu Raul. Secretari executivi au fost aleși următorii: Crișan Camelia - organizare, Pintea Cosmin - resurse umane și Oprea Flavius - politici sociale. Din partea organizației locale a senio-rilor democrați a participat Nicolae Palcu - președinte și Constantin Hărțău, vicepreședinte. De la Biroul Permanent Județean Arad a fost invitat Ioan Fluieraș, vicepreședinte (Chișineu-Criș), iar de la Organizația Tinerilor Democrați Arad au fost prezenți președin-tele Petru Doboș și Anca Bădilă, vicepreședinte.

Prima acțiune ce va fi organizată de tinerii democrați din Socodor va fi un campionat de fotbal, șah și biliard ce va avea loc în luna septembrie a acestui an, împreună cu organizați-ile de tineret din Chișineu-Criș și Grăniceri.

T.S.

Despre imagine și politicieni

(Urmare din pagina 1)

Una dintre cauzele acordării votului PSD, chiar în condiții de sărăcie, este imaginea pe care și-a construit-o PSD prin mass-media. Vasile Dâncu, prin ministerul pe care l-a con-dus, a reușit să-i convingă pe săraci că, deși n-au o bucată pe pâine pe masă, totuși o duc bine, venind cu o propagandă care foarte bine s-ar putea inspira din folclor: Foaie verde de urzici/ Noi avem salarii ... mari. Și iar verde de dudău/ O să fie și mai ... bine!

O bună parte din mass-media este la dis-poziția partidului de guvernământ care joacă alba-neagra, după cum cântă guvernul. A igno-ra rolul mass-media - atunci când te numești politician - înseamnă curată sinucidere politică. Iar porcul nu se îngrașă în ajun, a se înțelege în campania electorală. Chiar dacă politica nu mai este în vogă, ca la începutul anilor '90, lumea urmărește evenimentele politice și persoanele implicate în aceste evenimente. Lumea îi știe pe cei mediatizați, buni sau răi, cum or fi ei și, în mod cert, nu-i știe pe cei care nu-și fac cunoscută existența în mass-media, în special, sau în alte împrejurări. Nu poți scoate din pălărie, ca lozefini, pe cineva și să-l impui elec-toratului de azi pe mâine. Cazul lui Dorel Popa, apărut cam peste noapte în lupta politică este unul special: Dorel Popa era cunoscut dinainte de populație și, esențial, avea la dispoziție elec-toratul neoprotestant în bună parte.

În general, politicienii arădeni știu impor-tanța mass-media în promovarea imaginii. Dar dincolo de a ști nu fac mai nimic. Prin specifi-cul muncii, ziaristul iscodește, întreabă, se informează de la oameni politicii despre ce se întâmplă. Relația ziarist-politician are ca termen interesat, din păcate, doar pe ziarist. Politicianul, cu rare excepții așteaptă să fie contactat sau, mai rău, rugat, să apară în presă. Dinspre politicieni arareori se întâmplă să vină inițiativa. O excepție notabilă o face Gh. Falcă. Acesta îi bruiază pe ziariști la orice oră din zi și din noapte, comunicându-le evenimente care să favorizeze imaginea Partidului Democrat. Gh. Falcă este politicianul care știe ce vrea. Majoritatea politicienilor nu înțelege că intere-sul politicianului de a apărea în presă trebuie să fie cel puțin egal cu interesul ziaristului. Și asta se întâmplă pentru că politicienii sunt încă amatori în profesiunea pe care o exercită, unii la modul cu totul întâmplător.

Politicianul fără imagine este un om mort. Pentru politică și pentru electorat. Iar dacă electorat nu e (pentru politician), nimic nu e.

Politica la țară

Oamenii nu prea mai au încredere în clasa politică

Țica Pavel, primar, Beliu, 38 ani

– D-le primar, mai aveți un an până la sfârșitul mandatului. Cum stați cu realizările?

– Mai este doar un an până la alegeri, dar acest an înseamnă foarte mult pentru mine, pentru că am mult de lucru. Am început multe proiecte, lucruri de infrastruc-tură cum ar fi regularizarea Văii Midieș cu construirea unui baraj de captare a apelor pluviale în amonte de satul Secaci. Tot la capitolul investiții precizez că grupul nostru școlar a fost cuprins cu bani de la Banca Mondială pen-tru reparații curente. Centrul civic suferă anumite modificări, în sen-sul că se refac spațiile verzi și, chiar vizavi de primărie, se con-struiește o piață de legume și fructe care va avea un program zil-nic.

– PD cum stă la Beliu?

– Bine. Sunt președintele organizației, avem peste 70 de membri, avem organizație de femei și de tineret.

– Cu ce partide vă veți con-frunta la alegerile viitoare?

– Un rol important în campanie îl vor avea PSD, PNL, PUR și PRM.

– Averiștii ce-au făcut?

– Chiar eu am făcut parte din acest partid. În urma dizolvării ApR, m-am orientat tot spre un partid social-democrat.

– Cum reacționează oamenii la evenimen-tele politice?

– După părerea mea, după aproape 14 ani de la revoluție, îi cam lasă rece ceea ce se întâmplă pe eșichierul politic.

– De ce credeți dvs. că au oamenii o astfel de atitudine?

– Datorită fenomenului numit sărăcie. Oamenii nu prea mai au încredere în clasa politică.

– Dvs. cu ce argumente le veți câștiga încrederea?

– Un argument ar fi realizările pe care le-am obținut în cei opt ani - care se vor împlini la anul - lucrați în Primărie. Eu zic că am adminis-trat bine și corect Primăria, iar oamenii sunt mulțumiți cu ceea ce am făcut. Există întotdeauna loc și de mai bine, dar cu mijloacele pe care le-am avut la îndemână, eu zic că am făcut multe pentru locuitorii comunei Beliu.

I. IERCAN

La „extraordinara" CLM de ieri

CONSILIERII OPOZIȚIEI S-AU BĂTUT, DIN NOU, PENTRU DESFIINȚAREA PARKTRONIC

(Urmare din pagina 1)

Pro și contra

La rândul său, vicele **Emanoil Voicu (PSD)** i-a arătat că aceasta nu se poate întâmpla în acest moment deoarece **„Opoziția nu a pregătit referatele la proiectul de hotărâre, proiectul nu are semnăturile sau viza de legalitate și nu există nici materialele redactate".**

Până aici s-a discutat elegant. Ce a urmat însă... **Emanoil Voicu** a încercat de câteva ori să supună votului fiecărei comisii, în parte, problematica ridicată de Opoziție. N-a reușit, fiind întrerupt în permanență. **Rodica Borza** (PSD) a vrut să-i dezarmeze pe colegii săi, amintindu-le că proiectul lor nu a fost făcut public cu 30 de zile înainte, așa cum prevăd noile reglementări. **Marcel Chișcan (PNȚCD)** i-a amenințat pe consilierii puterii că, dacă nu vor accepta dezbaterile, îi va convoca vineri sau sâmbătă la o ședință extraordinară! Consilierul **Petru Blajovici (PSD)** i-a replicat că nu-i musai să vină la ședință. **„Dumneavoastră – nu, consilierii – da!"** l-a „lămurit" **Marcel Chișcan**. **Adrian Mureșan (PRM)** a întrebat de ce la un punct de pe ordinea de zi, la care Executivul n-a avut referate, s-a putut vota, iar la rezilierea contractului cu Parktronic, nu-i mai valabilă regula. **Emanoil Voicu** a răspuns că sunt legați de termenul de 15 iulie, că **„altfel nu-i nici o plăcere ca să ne întâlnim atât de des!".**

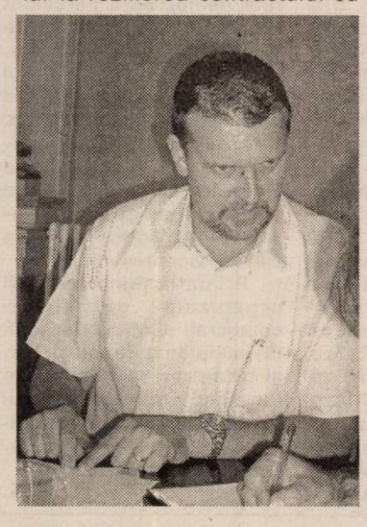

Arhitectul-șef interimar al Aradului

Valentin Paul Neamț (PNL) a făcut referire la faptul că persoanele care nu doresc discutarea subiectului Parktronic și care susțin că n-au avut vreme să-l studieze dau dovadă de „totală rea-voință". **Amalia Aslău (PSD)** a încercat să calmeze spiritele, propunând să se convoace o nouă ședință extraordinară unde să hotărască ce și cum: **„Și să mai terminăm odată cu circoteca asta ieftină. Avem timp să ne certăm în ședința viitoare!"**. Dar circoteca n-a fost făcută de noi, a replicat **Gavril Popescu**.

Ovidiu Marian (PNȚCD) a fost cel care a salvat situația, tranșând lucrurile: **„Votați dacă introducem azi pe ordinea de zi rezilierea contractului sau facem o extraordinară".**

Se schimbă placa

Toate acestea s-au petrecut în răstimpul în care primarul **Dorel Popa** era plecat din sală la întâlnirea cu **Jonathan Scheele**, șeful Delegației Comisiei Europene în România. Ca de obicei, când primarul se află în sală reprezentanții Puterii prind curaj, iar cei ai Opoziției înclină aprobator din cap. Așa s-a întâmplat și acum, când doar Gavril Popescu l-a mai contrat pe primar, ceilalți lăsând capul în pământ.

La vot, proiectul Opoziției a căzut, cu 12 voturi contra (PSD-UDMR) și 11 voturi pentru. El va fi dezbătut într-o altă extraordinară. Până atunci, poate și consilierii Opoziției își vor perfecta pledoaria, deoarece motivele invocate de ei pentru rezilierea contractului sunt aceleași, de un an încoace: protestele cetățenilor prin mass-media privind blocarea roților, cele câteva procese în instanță, modalitatea de parcare, durata contractului de concesiune și alte câteva de acest fel. Dincolo de faptul că acestea s-au demonetizat în timp, de câte ori au fost repetate, mai există un lucru care atârnă ca o piatră de moară de demersurile Opoziției: **ÎN URMĂ CU UN AN, TOȚI CEI 25 DE CONSILIERI MUNICIPALI AU FOST DE ACORD ATÂT CU CONCESIONAREA PARCĂRILOR, CÂT ȘI CU REGULAMENTUL DE FUNCȚIONARE.** Dar, să nu ne grăbim, poate Opoziția își va schimba strategia!

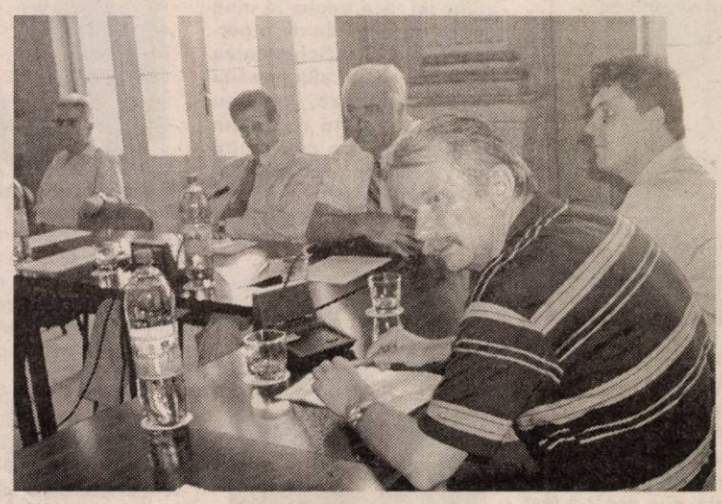

În prim-plan IOAN DARIDA (UDMR), inițiatorul Planului Urbanistic Zonal „Micălaca-Est"

Asta e obligatoriu, deoarece, să mizezi în continuare că, poate, de „rușine", consilierii Puterii vor vota pentru rezilierea contractului dacă votul e public, e o speranță copilărească. Cu această strategie, Parktronic își va vedea liniștit de treabă. Opoziția cu greu va mai putea „ciupi" un vot de la Putere! Și nu are nevoie de unul, ci de șase voturi, fiindcă doar cu 17 voturi, contractul cu Parktronic poate fi reziliat.

Arhitect-șef

Dacă până acum am încercat să detaliem, vorba lui Minulescu, adică „n-a fost nimic din ce putea să fie", să vă spunem și ce s-a hotărât în „extraordinara" de ieri.

În primul rând, aleșii locali au fost de acord, în unanimitate, cu înființarea funcției publice de Arhitect-șef al municipiului Arad. De asemenea, s-a aprobat transformarea Biroului Autorizare rețele în Compartimentul Autorizare rețele, organizat în subordinea directă a Arhitectului-șef, având în componență cinci funcții publice. Postul de Arhitect-șef al Aradului va fi scos la concurs, însă nu anul acesta, fiindcă posturile publice de conducere din administrație sunt blocate.

Așa stând lucrurile, **Radu Drăgan**, care din 1994 a fost șeful Serviciului urbanism din cadrul Primăriei, va asigura interimatul postului de Arhitect-șef al Aradului.

„Micălaca Est - refacere"

Cel de-al doilea punct de pe ordinea de zi aprobat a fost îmbunătățirea Planului Urbanistic Zonal (PUZ) din zona Micălaca - Est. **Ioan Darida** (UDMR), inițiatorul proiectului de hotărâre, a spus: **„În acea parte a orașului vor fi amplasate blocuri ANL, se lucrează la infrastructură, CLM Arad a vândut terenuri, dar nu aveam PUZ!".**

Pentru a elimina birocrația și unele controale (ilegale?!) făcute de te miri ce instituție, consilierii s-au lăsat convinși de **Ioan Darida.**

Ședința de ieri s-a încheiat imediat după aceea, spre stupefacția **Amaliei Aslău:** „Cum, nimeni, nimic, la diverse?! Nu-i adevărat!!!".

Gușă pleacă, Năstase încasează

Demisia lui Cozmin Gușă este fapt împlinit. Reacțiile din sfera politicii și din lumea presei sunt deja clasificate dihotomic. Adversarii PSD încearcă să-l martirizeze pe proaspătul demisionar. Sunt invocate fel de fel de inadvertențe, de la nepotrivirea de caracter până la incompatibilitatea crasă între principiile tânărului Gușă și cele ale bătrânilor rinoceri din fruntea partidului condus de Năstase. Pe partea cealaltă, simpatizanții PSD și chiar pesediștii înșiși ne spun, pe șleau ori voalat, că plecarea lui Gușă nu-i nici o pierdere pentru partidul de Guvernământ.

Accente

Dacă mi-e îngăduită o opinie tranșantă, aș tinde să spun că, într-adevăr, demisia lui Cozmin Gușă nu este nici o lovitură de teatru, nici o mare pierdere. Nu este lovitură de teatru pentru că tânărul secretar general deja fusese pus între paranteze. Aducerea lui Octav Cozmâncă în fruntea executivului pesedist, de o manieră care persifla până și statutul PSD, era semn foarte clar de nemulțumire a majorității fruntașilor PSD față de prestația lui Gușă. Dacă ignorăm mănușile cu care s-a efectuat respectiva operație, putem spune liniștiți că tânărul Gușă deja fusese scos din cărți, că la ora demisiei devenise un secretar general care mai exista doar pe hârtie. De fapt, aceasta a fost marea supărare a lui Gușă - faptul că i s-au tăiat aripile și că pentru cariera sa politică mai exista doar șansa de a ajunge deputat.

Demisia lui Gușă nu este o mare pierdere pentru PSD, pentru simplul fapt că senzația cvasiunanimă a observatorilor, comentatorilor și analiștilor considerau că funcția de secretar general al PSD este o pălărie prea mare pentru el. Ba mai mult, Gușă arăta adeseori caraghios sub această pălărie. Prin întregul său comportament (replici zeflemiste, opinii și gânduri superficial „rumegate", teribilism comportamental, implicarea imprudentă în polemici fără substanță etc.). Cozmin Gușă nu a fost nici pe departe „greul" pe care-l presupunea funcția de secretar general, ci mai curând un politician de categoria pană sau muscă, dacă ar fi să facem analogie cu categoriile din box. Nu cred să poată pretinde cineva că Gușă, în cei doi ani, a izbutit să se afirme ca un om politic pe care-l așteaptă o carieră strălucitoare.

Una peste alta, PSD n-a pierdut mare lucru. Dacă există vreun învins în cazul Gușă-PSD, atunci acesta este, încă o dată, Adrian Năstase. Și cum învinsul presupune obligatoriu un învingător, atunci învingătorul este, din nou, Ion Iliescu. Năstase a investit în Gușă, iar „Bătrânul", prin impunerea lui Cozmâncă și trecerea între paranteze a lui Gușă, i-a sugerat premierului că n-are mână și, poate nici minte, pentru a clădi serios în partid. De aici, o sumedenie de subiecte generoase pentru comentatori, toate în jurul disputei Iliescu-Năstase și al modului abil în care Ion Iliescu își pregătește revenirea la președinția PSD.

Accente

TRISTAN MIHUȚA

Mizo Bank
BANCA DE MICROFINANTARE

BUSINESS CREDIT
... este formula de creditare pentru sume de până în 10.000 EUR/USD
INVESTMENT CREDIT
... este formula de creditare pentru sume de până în 200.000 EUR/USD
... ambele produse sunt create pentru:
- societăți comerciale
- asociații familiale
- persoane fizice autorizate cu cel puțin...
... 6 luni (Business Credit), respectiv 9 luni (Investment Credit) de activitate.
... finanțează activități de producție, comerț sau servicii

Afacerea ta are succes?
Acum poți să te extinzi pentru că există...
...MIRO BANK – partenerul dezvoltării tale!
Noi îți finanțăm investițiile!

Sucursala din Timișoara acordă credite și clienților din Arad și Hunedoara

(3401731)

Timișoara: Calea Torontalului nr. 1, tel/fax: 0256 224 422, 0256 243 691, e-mail: info.timisoara@mirobank.ro

Comunicat

Federația Sindicatelor Libere din Învățământ este profund indignată de graba cu care domnul ministru Alexandru Athanasiu etichetează și incriminează personalul didactic din învățământul preuniversitar după formula „acarului Păun".

Nu vom admite să fim terfeliți, denigrați și amenințați cu sancționarea dascălii care, și în acest an, și-au făcut onest datoria, **din cauza bâjbâielilor și incoerenței conducerii ministerului, precum și a incompetenței și indolenței unor funcționari din această instituție.**

Considerăm mai firesc ca, în această situație gravă, conducerea ministerului să ceară scuze părinților și elevilor traumatizați și bulversați de numeroasele ambiguități și greutăți prin care „s-a distins" actuala sesiune a examenului de Bacalaureat.

Așteptăm din partea domnului ministru Alexandru Athanasiu măsuri severe împotriva celor care, în mod real, sunt răspunzători de haosul nemaiîntâlnit până acum în învățământul românesc, la un examen național.

prof. MARIUS GONDOR,
Președinte AUREL CORNEA
Sindicatul Liber din Învățământul arădean

LEUL A CRESCUT PE PARITATE

În ultimele două săptămâni, leul s-a apreciat față de euro, în „oglindă" față de cursul euro/dolar. Practic, în ultimele 3 săptămâni euro a pierdut aproape 5% față de dolar. S-a urmat tendința de pe pieţele internaţionale, unde moneda europeană a atins pragul de 1,14 dolari, chiar de ziua Americii, pe 4 iulie.

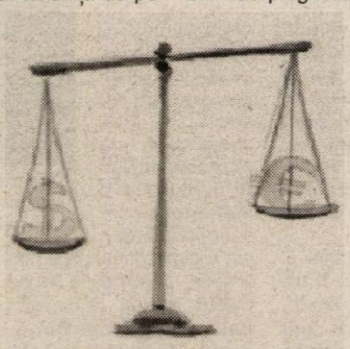

La începutul acestei săptămâni paritatea a ajuns și sub pragul de 1,14, băncile românești cotând euro la valori ce oscilau în jurul a 37.450 de lei. Astfel, paritatea cu dolarul a atins cota de 1,138. Pe pieţele internaţionale, euro a pierdut în câteva ore un punct procentual în raport cu moneda americană de la 1,146 dolari la 1,135.

Dacă acest curs se va menține până la sfârșitul anului pe același trend, raportul s-ar situa undeva la 1,15. Dolarul ar atinge valoarea de 35.000 de lei, iar euro 40.000 de lei. În consecință, leul se va deprecia față de moneda europeană cu 15%, iar față de dolar cu cel mult 5%. Perioada de referință este considerată de la începutul anului.

La această oră, Banca Națională a României își face socotelile pe un coș valutar în care euro deține o pondere de 60%, iar dolarul 40%.

Acest aspect, ținând cont de datele avute, duce la concluzia că leul s-ar putea întări, în termeni reali cu 2 %. Însă această apreciere ar trebui să fie în corelație cu ritmul de creștere a productivității muncii și a salariului real. Altfel, creșterea ar fi una artificială, care nu ar fi conformă cu realitatea și pe o perioadă medie de timp ar avea un efect de bumerang.

Amintim că la începutul anului, oficialii BNR au prognozat o inflație pe acest an situată între 13 și 14 %. Această ipoteză ar fi dus la o apreciere a leului față de coșul valutar cu 4%. Realitățile au impus acum la o corecție de 2%. Atunci nimeni nu anticipa evoluția raportului euro/dolar pe pieţele financiare internaționale și mai ales care vor fi consecințele pe piața românească. Cum se știe, euro a crescut accentuat față de dolar, ridiculizând orice previziuni și luând prin surprindere pe toată lumea.

Pornind de la aceste realități, contractele futures de la Bursa din Sibiu, cu scadența la 30 noiembrie cotează dolarul la valoarea de 35.400 de lei, iar euro la 39.800 de lei, ceea ce înseamnă o paritate de 1,124.

De altfel și Banca Central Europeană are în vedere o paritate de 1,1 spre a doua parte a anului. Motivația este că un euro prea puternic în raport cu valuta americană nu ar putea fi susținută economic de vechiul cotinent.

Însă în cele din urmă, pieţele vor fi singurele și adevăratele „piese" care vor decide asupra parităților viitoare. Cel puțin în această primă jumătate de an toate previziunile specialiștilor au fost date peste cap...

G. CONSTANTINESCU

Marii comercianți - obligați să accepte plata cu cardul

• Cum legea e „șchioapă", se folosesc de banii de hârtie

Cu toate că are aproape opt ani de când a pătruns pe piața românească, cardul nu e prea folosit ca mijloc de plată, în prezent, cea mai frecventă utilizare pe care românii o dau cardurilor este retragerea de bani de la bancomat. Pentru comercianți, e convenabil ca la vânzare să încaseze numerar, sau, de ceva vreme, tichetele de masă. Managerii spun că, din cauza comisioanelor percepute de bănci la fiecare tranzacție, nu preferă la plată cardurile.

Situația e pe cale de a se schimba, deoarece o nouă lege obligă toți comercianții cu amănuntul care au o cifră de afaceri mai mare decât echivalentul în lei a sumei de 100.000 de euro să accepte la plată cardurile, începând cu 1 iulie. Lucrurile nu stau - deocamdată - așa, mulți comercianți neacceptând, încă, plăți prin intermediul cardului, deși ar trebui să o facă. De remarcat că în multe din astfel de magazine, în general supermarketuri, există bancomate, de la care cumpărătorii își scot bani pentru a plăti marfa achiziționată.

În Arad există câteva zeci de societăți, de diverse tipuri, care au instalate POS-uri, dintre ele predominând magazinele alimentare. Din această lună ar trebui ca toți comercianții cu amănuntul cu o cifră de afaceri de peste 100.000 de euro să aibă instalate POS-uri („point of sale" - cititoare de carduri). Se estimează că numărul societăților arădene care trebuie să se conformeze noilor reglementări depășește 100.

Dacă legea (250/2003) specifică clar obligativitatea acceptării cardului ca mijloc de plată, nu același lucru se poate spune despre nerespectarea prevederilor ei. Ce pățesc cei care nu se conformează? Deocamdată nu se știe, pentru simplul motiv că normele de aplicare a legii, care ar trebui să conțină și date despre sancțiuni, nu au fost încă elaborate.

GERLINDE KNAP

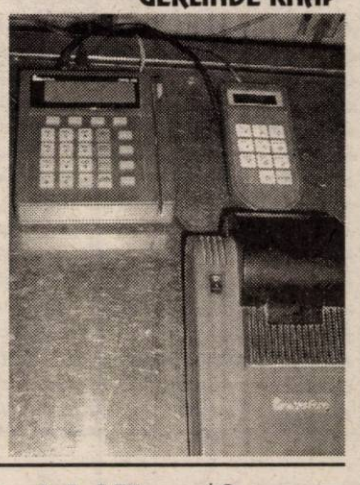

BCR a transferat 70 milioane de USD prin serviciul MoneyGram

Banca Comercială Română a transferat, în primele cinci luni ale acestui an, aproximativ 70 milioane de dolari prin serviciul MoneyGram, în creștere cu 60% față de aceeași perioadă a anului trecut.

MoneyGram este disponibil în peste 140 de țări și în mai mult de 36.000 de agenții din întreaga lume. Prin MoneyGram banii sunt transferați imediat, ajungând la destinație în circa 10 minute. De asemenea, serviciul MoneyGram vă oferă posibilitatea de a trimite cu fiecare transfer un mesaj de 10 cuvinte, absolut gratuit.

Pentru a trimite banii aveți nevoie de un act de identitate și trebuie să completați un simplu formular. Înmânați agentului suma pe care vreți să o transferați și comisionul MoneyGram pentru această sumă. Veți primi un număr de referință. Contactați persoana care trebuie să primească banii și comunicați-i acest număr.

Pentru a primii bani trebuie să vă asigurați că expeditorul v-a comunicat numărul de referință. Mergeți la oricare agent MoneyGram cu un act de identitate. Completați un simplu formular de primire în care veți specifica numărul de referință. Veți primii imediat banii în dolari americani.

BCR a devenit agent MoneyGram în anul 1997, iar, în prezent, oferă acest serviciu prin toate unitățile operative.

Zeci de miliarde de lei - investiții în electrificarea județului

• Câteva sate vor trece de la lampa de petrol la bec

Ieri, la sediul Ministerului Economiei și Comerțului au fost invitați toți președinții de Consilii Județene din țară, pentru consultarea acestora cu privire la utilizarea unui credit pe care urmează să-l contracteze SC Electrica SA și să-l utilizeze pentru alimentarea cu energie electrică a localităților neelectrificate sau parțial electrificate. Cum președintele CJ Arad, Caius Parpală, e plecat la Bruxelles, iar vicele Gheorghe Falcă a fost „prins" cu vizita lui Jonathan Scheele, la întâlnirea de la București a participat Mircea Rusu, șeful Serviciului Investiții din CJA. Acesta a dus în capitală o situație a localităților neelectrificate din județul nostru, dar și a zonelor care necesită extindere a electrificării, atât la localitățile rurale, cât și la cele urbane, situație întocmită în colaborare de către Electrica - sucursala Arad, Consiliul Județean și Prefectură.

„Ni s-a cerut să reactualizăm listele cu localitățile total neelectrificate și cu cele unde e necesară extinderea electrificării. S-a făcut o listă în ordinea importanței localităților. Acum așteptăm să vedem ce se va decide la nivel central, să vedem care din localitățile propuse de noi vor rămâne pe listă", spune Eugen Crișan, directorul Electrica Arad.

Corlat - Văsoaia, unul din satele în care se citește la lumânare

Lista cu localitățile neelectrificate conține cinci sate: Corlat - Văsoaia (comuna Chisindia), Nadăș - Cimercea (comuna Tauț), Ciolt, Păiușeni-Cetroiu (ambele aparținând comunei Chisindia) și Varnița (comuna Șiștarovăț), cu un număr total de gospodării - 76. În ceea ce privește listele cu zonele de extindere, cea cu localitățile rurale cuprinde 15 sate, cu 827 de gospodării, iar în cea cu localitățile urbane sunt cuprinse Chișineu-Criș, cu 130 de gospodării și municipiul Arad cu 549 de gospodării.

Chiar dacă nu s-a făcut o estimare a necesarului financiar în ceea ce privește electrificarea satelor arădene, conducerea Electrica Arad spune că e vorba de câteva zeci de miliarde de lei. „Spre exemplu, lucrările de la Văsoaia ar costa șase miliarde de lei. O estimare se va face după ce vom ști exact ce localități rămân pe liste", spune Crișan.

Pentru electrificarea satelor românești se vorbește de 200 de milioane de dolari, bani pe care Electrica îi va obține printr-un credit.

GERLINDE KNAP
FOTO: ȘT. MATYAȘ

În atenția societăților comerciale

Raportare contabilă pe suport electronic

În conformitate cu prevederile O.M.F. nr. 815/02.07.2003 **toți agenții economici au obligația depunerii pe suport electronic** a raportărilor contabile la 30.06.2003, comunică Direcția generală a finanțelor Arad.

Pentru a intra în posesia programului informatic, agenții economici se vor prezenta la organul fiscal competent cu o dischetă sau vor accesa pagina de web a D.G.F.P. Arad, la adresa www.finantearad.ro. rubrica Programe utile.

Agenții economici vor depune la Administrațiile Finanțelor Publice discheta și raportările contabile la 30.06.2003, listate în două exemplare semnate și ștampilate, la următoarele termene:

- **08.08.2003**, pentru persoanele juridice care aplică Reglementările contabile simplificate armonizate cu directivele europene, aprobate cu O.M.F. nr. 306/2002;

- **15.087.2003**, pentru persoanele juridice care aplică Reglementările contabile armonizate cu Directiva a IV-a a Comunităților Economice Europene și cu Standardele Internaționale de Contabilitate, aprobate cu O.M.F. nr. 94/2001, inclusiv cei care efectuează retratarea situațiilor financiare ale anului 2002.

Persoanele juridice care nu au desfășurat nici un fel de activitate de la data înființării până la 30.06.2003 vor depune până la data de 08.08.2003 o declarație pe proprie răspundere.

DOBÂNZILE BANCARE în vigoare la 08.07.2003

Denumirea băncii	Suma minimă (lei)		Dobânda (% pe an)											
			Persoane fizice						Persoane juridice					
	Persoane fizice	Persoane juridice	la vedere	Pe termen de (luni) 1	2	3	6	9	12	la vedere	Pe termen de (luni) 1	2	3	6	9	12
BCR (plata la scadență)	*	25.000.000	1	12	–	13	14	14,5	16	1	12	–	13	14	14,5	16
BRD	1.500.000	5.000.000	0,5	12	12	14	14,5	14,75	15,5	0,5	10,5	10,75	12	13,25	13,75	14
B. Transilvania	300.000	25.000.000	1,5	13	–	15	15	16	16	1,5	13	–	15	15	16	16
BancPost	500.000	500.000	1	12	–	13	14	15	16	1	12	–	13	14	15	16
Raiffeisen Bank	500.000	10.000.000	1	11	–	12,5	13	13	13	1	11	–	11,5	13	13	13
West Bank	500.000	10.000.000	1	14	15	16	16,5	16,5	16,5	1	14	15	16	16,5	16,5	16,5
Romexterra	1.000.000	50.000.000	1,5	13	–	15	16	17	17	1,5	13	–	15	16	17	17
B. Românească	500.000	15.000.000	0	14	–	15,5	16,5	17	17	0	14	–	15,5	16,5	17	17
B. Carpatica	500.000	50.000.000	1	12	–	14	14,5	15	15	1	12	–	14	14,5	15	15
C. C. Aurora	1.000.000	10.000.000	1	14	–	15	16	17	18	1	14	–	15	16	17	18
C. C. Phoenix	500.000	500.000	1	14	–	15	16	–	17	1	14	–	15	16	–	17
C. C. Mureșul	300.000	2.000.000	1	14	–	16	17	–	–	1	14	–	16	17	–	–

CHIȘINEU - CRIȘ - MAGNETUL UNOR INVESTITORI CU DARE DE MÂNĂ

● Un oraș din care nici un om cu bani nu este lăsat să plece

● Gheorghe Burdan - singurul primar din județ pe care nu-l copleșește sărăcia

Banii nu se înghesuie singuri în vistieria unui oraș. Ei trebuie căutați, urmăriți, ademeniți, apoi gospodăriți cum se poate mai bine, spre folosul comunității. La așa ceva se pricepe, ca nimeni altul într-o funcție similară, primarul orașului Chișineu-Criș, Gheorghe Burdan. Acest om a reușit, de la Revoluție încoace, să găsească o rețetă optimă pentru captarea atenției investitorilor străini, încât italianul, francezul, englezul sau olandezul nici nu se mai ostenește să caute alte locuri unde să-și sporească banii. Despre ce rețetă este vorba? Simplu. Ca să ajungi să investești în „parohia" lui Burdan nu ești nevoit să deschizi ușa cu capul pentru a primi o parcelă unde să-ți înalți investiția, ești ajutat în demersurile birocratice de însuși primarul orașului, care aleargă pentru fiecare investitor în parte de parcă ar fi banii dumisale în joc, iar peste toate, străinul are posibilitatea, la Chișineu - Criș, să-și cumpere terenul pe care investește. Este lucru știut, dacă ai locul tău, altfel te grăbești să-l sfințești, decât dacă-l închiriezi în cine știe ce condiții și sub ce presiuni. „Italianul nu duce cu el pământul în Italia - explică Gheorghe Burdan. Or, pe mine mă interesează ca el să-și construiască aici o fabrică, unde se ivesc imediat locuri de muncă, așa încât toată lumea are de câștigat. Implicit, de pe locul vândut încasez impozit, de pe clădire alt impozit, oamenii, la rândul lor, sunt și ei câștigați, că au unde să lucreze, așa că toată lumea este mulțumită."

Gazdă bună

Gheorghe Burdan își amintește, cu lux de amănunte, despre fiecare străin care i-a trecut pragul, de doisprezece ani încoace. Nu-i este rușine să povestească nici măcar despre episodul în care i-a făcut unui italian pantofii cu cremă, după ce l-a plimbat pe coclauri să-i arate cam pe unde și-ar putea construi fabrica: **„Este vorba de patronul Societății Bonazzi - Edilizzia Industrializata, firmă de confecții metalice, prima investiție importantă de la Chișineu - Criș** - zâmbește primarul. **După o zi întreagă în care l-am condus pe toate terenurile virane din jurul localității, pantofii lui italieni de calitate erau atât de înglodați, încât am vrut să-i arăt că sunt mai mult decât o gazdă bună, sunt un prieten. M-am aplecat, i-am șters cu o cârpă și i-am lustruit cu cremă. A fost atât de încântat italianul, că n-a stat pe gânduri nici un moment. Pe loc a acceptat să inves-tească la noi."**

Aflăm că bătrânul Bonazzi, primul italian care s-a oprit la Chișineu - Criș, a trecut, între timp, în lumea celor drepți. Investiția sa, în valoare de 940 de milioane de lei, bani buni pentru anul 1996, când s-a finalizat, a fost recent preluată de o altă societate cu capital italian, S.C. „Maschio Gaspardo".

„Nașii"

Înainte de a purcede la vizitarea fabricilor ce fac din Chișineu - Criș orașul cu cei mai puțini șomeri din județ (**„fiindcă la noi numai puturoșii nu-și găsesc de lucru"** - a ținut primarul să sublinieze), a trebuit, musai, să-l mai ascultăm, oarecât, pe **Gheorghe Burdan.** Am făcut-o cu plăcere și am aflat că „nașii" celor mai „zdravene" investiții din oraș sunt **Ioan Cuzman**, directorul general al SIF Banat - Crișana, respectiv **Romeo Totoreanu,** proprietarul unei firme de consultanță din municipiu **„care întotdeauna, dacă a vrut să nu se facă de râs în fața potențialilor investitori, i-a trimis la Chișineu - Criș."** Așa a procedat și Ioan Cuzman, din poziția dumnealui profund conectată la mișcarea economică din județ. Telefonic, dl **Romeo Totoreanu** ne-a spus: **„În orice altă localitate am trimis vreun investitor, a fost refuzat. Primarul Burdan însă a primit pe toată lumea. În mod cert, este** vorba aici de priceperea primarului și nu de altceva. Alții nu sunt în stare să facă ce face dumnealui și nu fiindcă nu pot, ci fiindcă au alte priorități sau pur și simplu sunt leneși.

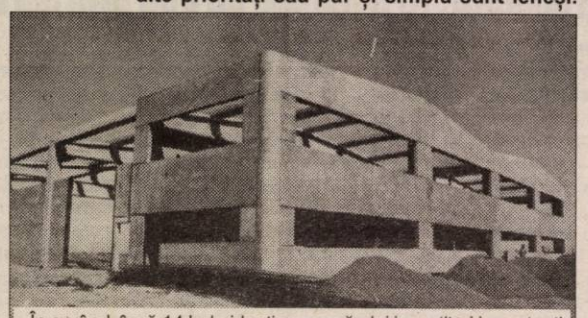

În curând, încă 14 hale identice vor găzdui investitori importanți

Or, Burdan nu doarme niciodată. Nu-l laud. Știu exact că de dimineața până seara umblă, se zbate, caută, ce mai! arde pentru orașul lui. Ar trebui și ar putea să conducă, fără probleme, chiar municipiul Arad. Sunt sigur că în câțiva ani ar deveni un oraș flancat de zeci de fabrici." Pe acest fond, primarul Burdan ne răsfoia sub ochi un exemplu de dosar prin care o investiție poate prinde contur, uimindu-ne: **„Ca să ia naștere o fabrică, trebuie să umbli inclusiv după dovezi că pe locul unde urmează să fie construită nu au fost găsite bombe de pe vremea războaielor mondiale sau nu au fost împrăștiate cândva îngrășăminte chimice. Ce să zic!** - a râs **Gheorghe Burdan - n-avem noi îngrășăminte nici pentru terenurile agricole, darmite pentru pârloagele pe care s-au ridicat ulterior fabricile... Dar uite că toate astea trebuie să existe la dosar!"**

Cu Adonis, din fruntea firmei Maschio

Cu nedisimilată satisfacție, **Gheorghe Burdan** ne-a însoțit pe la câteva dintre cele mai semnificative investiții din zonă. Trecea de la o fabrică la alta ca un adevărat cunoscător, că doar toate s-au ridicat sub ochii dumnealui. Vorbea cu reprezentanții străini din fabrici de parcă i-ar fi cunoscut din copilărie, iar aceștia se raportau la **Gheorghe Burdan** ca la un soi de „capo dei tuti capi" local, de la care începe și la care se sfârșește totul.

Mirco Maschio - un italian pentru care România va însemna „acasă"

La firma **Maschio Gaspardo,** producătoare de utilaje agricole, ne-a primit însuși **Mirco Maschio**, fiul proprietarului afacerii, **Egidio Maschio.** Un exemplar masculin de excepție, ce impunea, la numai 26 de ani, atât prin aspectul fizic, cât și prin abilitatea de a conduce aripa românească a concernului tatălui său. „Adonis", întrupat în italianul ce s-a erijat într-o gazdă desvârșită, ne explica, de la înălțimea celor aproape doi metri, cu un zâmbet demn de coperțile celor mai pretențioase reviste de modă, în perfectă cunoștință de cauză: **„Suntem abia la început, avem doar 40 de angajați, dar până la sfârșitul anului vom ajunge să lucrăm cu 90 de oameni. Până la capăt vom avea nevoie de șapte sute de salariați, dar trebuie deocamdată să intrăm pe piață și să o cunoaștem. Vom produce tocătoare de tulei, combinatoare, scarificatoare, diverse freze agricole, utilaje pentru prelucrat solul, în general, pe care le vom desface atât în România, cât și în alte țări din estul Europei..."**

Curioși de modul în care un italian tânăr și carismatic s-a adaptat în România, l-am ademenit, ușor, pe tărâmul vieții personale. Iată ce a găsit de cuviință să ne spună: **„Îmi place în România și am hotărât să rămân definitiv aici. Am venit în ianuarie și am avut ocazia să descopăr locuri și oameni de calitate. Îmi place mult vânătoarea și umblu acum să-mi iau o casă, să am un domiciliu stabil, pentru a putea, apoi, să obțin permisul de vânătoare."** Firește, am dorit să aflăm dacă Mirco Maschio a fost vreodată, în șase luni, să se distreze, având în vedere că locuiește, deocamdată, la un hotel din municipiu: **„Am fost o singură dată; la șrand. Nu am timp."** Așa vorbește un om tânăr, cu o uriașă responsabilitate pe umeri, de care tatăl său va trebui să fie mândru, semn al unei educații desăvârșite, în spiritul muncii și al preocupării pentru ziua de mâine.

Trei milioane de euro

La atât se ridică valoarea investiției acestei firme, a cărei activitate este axată pe producerea de cabluri pentru industria auto, telefonie, fibră optică etc. Ne-a condus prin hala uriașă directorul general **Florin Vlăduț,** care ne-a și explicat câte ceva: **„Cu utilajul acesta, ce costă peste un milion și jumătate de dolari, se realizează așa - numita operațiune de extrudare a cablurilor. Pe înțelesul tuturor, cablurile de cupru se îmbracă în plastic. Lucrăm cu mașini performante, astfel că nu avem nevoie de mulți muncitori. Reușim să facem față doar cu șapte oameni, într-o hală de 1400 de metri pătrați. Ce toții, suntem 15."**

Luigi Franceschini - fascinat de ceea ce a descoperit aici, față de cele prezentate despre noi la televizor, în țara sa natală

Europlastic

Firma cu numele de mai sus a pornit în 2002. Se ocupă cu inserții de materiale plastice pentru încălțămintea tip sport. Ca să înțeleagă toată lumea, produce partea din material plastic pentru legăturile schiurilor, tălpi din plastic pentru clăpari sau pantofi de sport etc. Directorul de producție italian **Roberto Menegon**, care s-a oprit, efectiv, din reglarea unui utilaj ca să discute cu noi, ne-a spus: **„Fabrica a început să producă anul trecut, în mai. În ce mă privește, fac naveta Italia - România. Două săptămâni pe lună acasă, două aici. Îmi plac românii. Lucrează bine și sunt ascultători. Facem treabă bună cu cei 74 de angajați ai noștri. Îmi pare rău că nu am mai mult timp liber să văd mai multe locuri."**

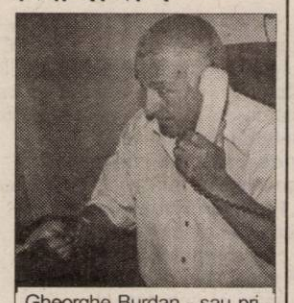

Gheorghe Burdan - sau primarul căruia nu-i scapă banii printre degete

„Am fost și la Alcoa Fujikura..."

... Însă aici nu s-a bucurat nimeni că firmei i s-a oferit posibilitatea să apară, în cuvinte și imagini, în cel mai citit ziar din județ. Reguli stricte, rigide chiar, dar inutile, în fond, pentru o firmă de sisteme de distribuție electrică pentru autovehicule, respectiv cablaje auto. Remarcăm, totuși, investiția de peste 7,5 milioane de euro de la Chișineu - Criș și cele peste 1000 de locuri de muncă înființate. Mai mult, Alcoa se implică profund inclusiv în viața socială a urbei, sponsorizând parcuri de joacă pentru copii, grupuri sociale în incinta școlii, grădiniței etc. Cu toate lacunele în materie de ospitalitate, firma trăiește o viață a ei ce nu poate fi contestată.

Încă 14 hale, în devenire

Am mai ajuns, în final, într-o zonă în care Incontro Timișoara, firma care a îndreptat Alcoa Fujikura spre Chișineu - Criș, construiește o hală nou-nouță, pentru o firmă ce va produce repere pentru automatizarea proceselor de producție. Italianul **Luigi Franceschini,** care se ocupă, din partea firmei, de infrasctructură, ne-a spus într-o limbă română frumoasă, chiar dacă ușor „picanterizată" de accentul italian: **„Îmi plac oamenii de aici. Știu să lucreze, dar nu prea sunt obișnuiți să ia decizii. Însă dacă li se spune exact ce să facă, sunt buni executanți. Lumea e obișnuită să fie condusă, nu să conducă. În rest... ce să spun? Dife-rențe între țara mea și țara dumnea-voastră nu prea sunt. Și în Italia se fu-ră ca și aici, se fac afaceri în același fel ca și aici, nu e mare diferență. Totuși, dacă aici oa-menii știu două, trei limbi, italienii nu știu mai muilt de una singură, limba maternă. Rar găsești pe cineva care să vorbească trei limbi, or, aici am găsit chiar și muncitori simpli cunoscători a trei limbi străine."** Simpatic, **Luigi Franceschini** ne-a mărturisit ce știa el despre România înainte de a veni aici prima oară, cu nouă ani în urmă: **„Știam că este grânarul Rusiei. Nimic mai mult. Și mai știam ce vedeam la televizor, că sunt pline străzile de cerșetori și țigani. Total greșit. Mă bucur că am avut șansa să văd România cu ochii mei."**

După periplul frumos, dar obositor, programat într-o zi de vară mai caldă ca focul, neobositul primar al orașului Chișineu - Criș ne-a mai spus: „Pe lângă aceste investiții, care se văd, avem și câteva în derulare. Este vorba e o hală-creșcătorie de păsări ouătoare și anexe, investiție în valoare de 29 de miliarde de lei și o hală pentru producție, prestări servicii și depozitare aparținând S.C. „Modus Imobiliare" S.R.L. din Chișoda, județul Timiș, investiție de peste 28 de miliarde de lei. De asemenea, se conturează, în perspectivă, investiții de peste 15 milioane de euro...

Toate acestea burdușesc bugetul Primăriei Chișineu - Criș cu bani buni. Numai din impozite pe terenuri și clădiri se agonisește, anual, peste un miliard de lei. Bani care lipsesc din alte Primării numai și numai fiindcă n-au primari de valoare. Nu știu la ce uși să bată, ce să facă și pe cine să caute, spre a-i determina pe investitori să rămână. Gheorghe Burdan, ne-a demonstrat, n-are astâmpăr. Ambițios și organizat, harnic și diplomat, reușind inclusiv o conlucrare armonioasă cu consilierii locali, a reușit să facă din Chișineu-Criș un soi de Mecca pentru investitorii străini. Ca să reușească, nu și-a făcut nici măcar un concediu cumsecade, de ani de zile, iar acasă se duce „ca la hotel". „Soția mi-a spus, nu o dată - ne-a mărturisit primarul Burdan - să-mi instalez un pat în Primărie, că mai am un pic și pe-acasă nu mai apuc să dau deloc."

Excepțional! Este singurul cuvânt care ne-a venit pe buze, după ce am lăsat în urmă un oraș în care zilnic intră peste 500 de oameni, spre a munci cot la cot cu ceilalți 2000 de localnici, pe care nu-i mai amenință, de mult, sărăcia și șomajul. Este surprinzător să afli că într-un oraș cu 8349 de suflete sunt înregistrați doar 101 șomeri.

EUGENIA PANTEA; Foto: AL. MARIANUȚ

Șeful Delegației Europene în România a dedicat Aradului o zi întreagă

JONATHAN SCHEELE A EVITAT SĂ DEZVĂLUIE PROIECTUL ARĂDEAN CU ȘANSE REALE ÎN FAȚA UNIUNII EUROPENE

(Urmare din pagina 1)

În aceeași notă neinspirată, prefectul Ungureanu a afirmat: **„Găsesc că Regiunea a V-a (n.r. - din care face parte și județul nostru) se mișcă foarte lent în privința folosirii fondurilor europene..."**

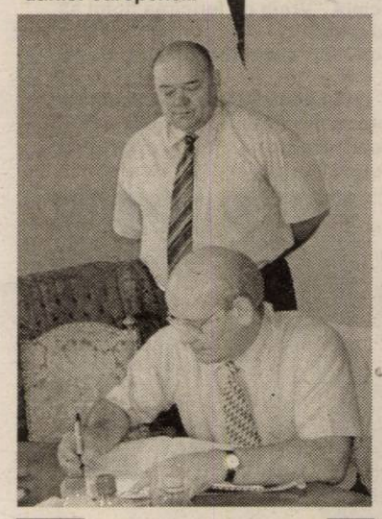

Raportorul european, semnând în Cartea de Onoare a Prefecturii

Din nou surprins, **Jonathan Scheele** a spus: **„Consider că, dimpotrivă, fondurile europene s-au folosit destul de bine aici..."**

Nemaigăsind un subiect suficient de bun pentru a fi discutat cu oaspetele european, prefectul l-a rugat pe Jonathan Scheele să semneze în Cartea de Onoare a Prefecturii.

La Primărie - discuții în jurul podului

Jonathan Scheele a fost primit, la Primăria municipiului, de primarul **Dorel Popa** și de cei doi viceprimari, **Emanoil Voicu** și **Levente Bognar.** Discuțiile s-au axat, aici, în special pe necesitatea finanțării proiectului de construire a unui pod peste Mureș, în imediata apropiere a cartierului Alfa. După ce Emanoil Voicu a afirmat că podul ar fi extrem de important **pentru urbe**, Jonathan Scheele a remarcat că mult mai ușor s-ar putea finanța construirea lui dacă proiectul ar fi **de interes național sau măcar regional.** Abil, primarul Popa a cotit-o, explicând că podul este, de bună seamă, de interes național, fiindcă el **„va fi în apropierea viitoarei autostrăzi, urmând să fie folosit de toți cei ce vor intra în județul nostru prin Nădlac..."** Lămurit doar parțial, Jonathan Scheele și-a luat rămas-bun și a purces spre Consiliul Județean.

Gheorghe Falcă - un inginer de drumuri și poduri în elementul său

Gheorghe Falcă, vicepreședintele Consiliului Județean, a făcut o figură cel puțin frumoasă pe parcursul vizitei șefului Delegației Comisiei Europene în România. Documentat „la sânge", n-a făcut nici o afirmație pe care, ulterior, să n-o demonstreze cu argumente solide. I-a prezentat oaspetelui, cu ajutorul schițelor, desenelor și hărților, întreaga structură a județului nostru, trasând exact proiectele de care Aradul are nevoie ca de apă. A punctat inclusiv necesitatea construirii unui drum rutier între Moneasa și Ariești, o stațiune din județul vecin, pentru dezvoltarea turismului din zonă și a stațiunilor în sine, necesitatea prelungirii pistei Aeroportului Arad etc. **„Abia acum pot să spun că totul mi-e clar** - a exclamat **Jonathan Scheele. Până acum doar mi-am imaginat zonele despre care tot se discuta. Îmi este clar tot ce spuneți. Văd că este vorba de proiecte de dimensiuni relativ reduse care, cu siguranță, vor putea fi realizate. Sigur, nu putem spune imediat DA. Putem însă să spunem NU.** (n.r. - râs general). **Dar cred că este posibil să se realizeze ceea ce dvs. mi-ați relevat..."**

Inaugurarea Centrului de Informare Europeană

Cu ochii pe ceas, delegația europeană a părăsit și Consiliul Județean, Jonathan Scheele grăbindu-se să inaugureze Centrul de Informare Europeană, recent înființat. Alături de staff-ul Primăriei, panglica a fost tăiată în aplauzele unui număr consistent de participanți la eveniment. Astfel, dacă cineva dorește să afle amănunte legate de Uniunea Europeană, despre fonduri ce se pot obține prin diverse programe, despre țările care au acces la aceste sume și multe altele, trebuie doar să zăbovească o clipă la acest Centru, amplasat pe B-dul Revoluției, pe varianta de mers înspre Teatrul de Stat. Informațiile vor fi puse la dispoziția celor interesați de către **Oliver Borza,** un tânăr de 24 de ani, absolvent al Facultății de Științe Economice și Informatică, cunoscător al limbilor maghiară, engleză și germană.

Momentul inaugural a fost desăvârșit de interpretarea, la flaut, a unei bucăți din Bach, de către o elevă a Liceului de Artă „Sabin Drăgoi". „Sonata a V-a pentru flaut" - partea a II-a, s-a dovedit a fi pe placul lui Jonathan Scheele, care a felicitat-o pe artista **Doriana Tudoran**, excelent pregătită de profesorul **Ionel Sandici.**

Conferință de presă fulger

La conferința de presă organizată de staff-ul șefului Delegației Europene în România s-au spus destul de puține lucruri. Cum presa a însoțit raportorul european cam peste tot, în declarația oficială de presă a acestuia au apărut aproximativ toate obiectivele pe care le vizitase sau despre care doar auzise; mai puțin Centrul pentru Refugiați de la Horia, pe care Jonathan Scheele l-a vizitat inopinat, fără să fi avut în program acest lucru. Astfel, am dorit să aflăm, pentru cititorii noștri, cum reacționează Uniunea Europeană în fața unor „giganți" cum este cel de la Horia, ridicat din fonduri Phare și care nu a fost folosit niciodată?! Scheele a răspuns: **„Am fost informat că până acum a făcut față necesităților Centrul de la Otopeni. Sigur, nu suntem fericiți că un astfel de obiectiv nu și-a demonstrat încă utilitatea, de aceea intenționăm să discutăm despre aceasta cu beneficiarii săi, anume cu Ministerul Administrației Publice și cu cel de Interne."**

Jonathan Scheele, fericit că a înțeles, de la Gheorghe Falcă, ce-i „doare" pe arădeni

Alături de primarul Dorel Popa, Jonathan Scheele a inaugurat Centrul de Dezvoltare Europeană

La a doua întrebare a ziarului nostru, respectiv **„care dintre proiectele ce v-au fost prezentate astăzi v-a plăcut în mod special, urmând să-l susțineți cu prioritate?"**, Jonathan Scheele n-a dat un răspuns clar. A evitat s-o facă într-un stil cu care a reușit să obișnuiască deja presa, în cele câteva ore petrecute împreună, vizitând obiectivele ridicate cu bani europeni. Nici măcar după ce am insistat în obținerea răspunsului, nu am reușit să „scoatem" de la raportorul european pe ce anume va „merge" în demersul său de susținere a proiectelor din Arad. Rămâne să vedem ce se va realiza întâia oară, urmând să deducem ce l-a „uns" la inimă pe înaltul oaspete.

După ce a vizitat, după-amiază, și Proiectele **DRU** - „creșterea șanselor de integrare socială a tinerilor care au părăsit instituțiile de ocrotire, prin măsuri integrate de orientare și pregătire profesională", respectiv Proiectul de dezvoltare **„abator integrat cu fabrica de preparate din carne maturate și afumate"**, Jonathan Scheele a plecat spre Oradea.

Miloș Cristea - distins cu Medalia Jubiliară „Vasile Goldiș"

Membrii Consiliului Director al Asociației pentru Ridicarea Monumentului Marii Uniri de la 1918 în Arad s-au întrunit, ieri, într-o nouă reuniune de lucru. Cu acest prilej, arhitectului Miloș Cristea i-au fost decernate, într-un cadru festiv, Diploma de Excelență și Medalia Jubiliară „Vasile Goldiș". Titlurile au fost înmânate de către prorectorul Universității de Vest „Vasile Goldiș", prof. univ. dr. Francisc Schneider, care a precizat: **„Senatul Universității, personal domnul rector, prof. univ. dr. Aurel Ardelean care, din motive obiective, nu poate fi prezent, doresc ca în acest mod să își exprime aprecierea pentru personalitatea și întreaga activitate a distinsului arhitect Miloș Cristea".** La rândul său, vizibil emoționat, arhitectul Miloș Cristea a mulțumit pentru distincțiile oferite și a declarat: **„Consider că acest gest reprezintă un corolar al celor aproape cinci decenii de zbucium al meu în ceea ce privește aspectul urbanistic al municipiului Arad și insuflarea simțului estetic în rândul tinerei generații. Vă asigur de întreaga mea disponibilitate ca, și pe viitor, să mă implic activ în materializarea acestui proiect grandios, respectiv înălțarea Monumentului Marii Uniri la Arad".**

Numele lui Miloș Cristea este indisolubil legat de toate monumentele arhitecturale ale municipiului și județului Arad.

La Universitatea „Aurel Vlaicu"

Școală de vară pe tema inteligenței artificiale

În această săptămână, **Universitatea „Aurel Vlaicu"** găzduiește ediția a II-a a **Școlii de vară** pe o temă de maximă actualitate, **Inteligența artificială**. Cu acest prilej, conducerea U.A.V. a organizat o conferință de presă, la care au participat inițiatorii acestei școli (cadrele academice de la specializarea Automatizări) și prestigioșii profesori care vor preda studenților arădeni pe parcursul acestei săptămâni.

Prof. univ. dr. Lizica Mihuț, rectorul Universității „Aurel Vlaicu", a amintit de succesul pe care l-a avut această inițiativă anul trecut, la prima ediție, la care au fost peste 100 de studenți înscriși. De asemenea, a subliniat sprijinul pe care Universitatea arădeană îl are din partea specialiștilor la vârf din domeniu, unul dintre aceștia fiind prof. univ. dr. Eugen Rovența de la York University Toronto (Canada). **„Această școală de vară, profund tehnică, profesionistă și destinată strict specialiștilor, devine o tradiție pe care o vom continua"**, a adăugat rectorul Lizica Mihuț.

Sufletul acestei manifestări, **dr. Valentina Bălaș**, a amintit de prima ediție a Școlii, finanțată atunci de Ambasada Canadei, și de condițiile excepționale în care s-au desfășurat cursurile. Această ediție a Școlii de vară este finanțată de Universitatea organizatoare și de Consiliul Județean Arad și se va prelungi la Moneasa. **„Cursurile se vor baza pe componente ale soft-computingului, pe teoriile cele mai noi la nivel mondial în domeniu."**, a spus dr. Valentina Bălaș. Un mare câștig pentru specialiștii arădeni este faptul că au avut prilejul de a participa la conferințe europene pe tema inteligenței artificiale. **Prof. univ. dr. Octavian Cira**, decanul Facultății de Științe Exacte din cadrul U.A.V., și-a exprimat dorința ca următoarea ediție să aibă amploare națională. **Prof. Gabriela Cristescu** s-a declarat mulțumită de structura și orientarea acestei școli, și anume tehnicile înalte.

La școala de vară participă și **prof. univ. dr. Tiberiu Spircu** de la Universitatea de Medicină și Farmacie „Carol Davilla" din București, care a predat la Universitatea York din Toronto. În urma experienței canadiene, domnia-sa a declarat că apreciază sistemul de învățământ superior flexibil, practicat de Universitatea „Aurel Vlaicu" și similar celui canadian.

Prof. univ. dr. Eugen Rovența, arădean stabilit de 20 de ani în Canada și unul din profesorii care, cu 30 de ani în urmă, au predat la Institutul de Subingineri din Arad, a vorbit în tripla sa calitate: de profesor la York University, profesor asociat la Universitatea „Aurel Vlaicu" și de președinte al recent înființatei **Asociații a profesorilor universitari de origine română din Toronto și Ontario (Canada) - ACRUPO. „La fiecare universitate americană sau canadiană sunt cel puțin doi-trei profesori de origine română. Prin această asociație ne propunem să colaborăm în mod organizat cu cercurile universitare din România: să înfrățim universități din Canada și România, să organizăm școli de vară"**, a spus prof. univ. dr. Eugen Rovența. Cu acest prilej, domnia-sa a acordat prof. univ. dr. Lizica Mihuț diploma de membru onorific al ACRUPO, distincție care va fi acordată și Ministrului Afacerilor Externe, Mircea Geoană, și rectorului Universității din Oradea, Theodor Maghiar. De asemenea, prof. univ. dr. Eugen Rovența a mai oferit diplome de „prieteni ai ACRUPO" unor specialiști arădeni care s-au implicat în organizarea școlii de vară: Valentina Bălaș, Marius Bălaș, Laurențiu Coroba. De precizat că ACRUPO are deja sprijinul Ambasadei României în Canada.

Cursurile școlii de vară se vor derula în Aula de la etajul 1 al clădirii din Micălaca, pe durata acestei săptămâni. Participă studenți de la diverse specializări ale Universității, cu precădere cei de la Automatizări și Informatică. La finalizarea școlii, cursanții vor primi diplome.

CĂTĂLINA LATU
Foto: **M. SZEGO**

Love-stories pe Internet

Internetul - o lume fascinantă, care ne poate aduce în casă o planetă întreagă, în cuvinte și imagini. Informații din orice domeniu, jocuri, siteuri distractive, totul se poate obține doar prin apăsarea câtorva butoane de la tastatura computer-ului.

Dincolo de funcția informațională, Internetul ne oferă posibilitatea de a comunica cu oameni aflați la mai mică sau mai mare distanță. Internet-cafe-urile, atât de la modă în zilele noastre, sunt pline de tineri care accesează programele de chat. Spunem tineri pentru că ei sunt majoritarii împătimiți ai Internetului, dar nici cei trecuți de 30 de ani nu se dau în lături de la astfel de practici.

Unii vor doar să schimbe păreri, să spună ce n-ar putea să spună, uitându-se în ochii interlocutorului, adică absolut orice le trece prin cap. Cei care au experimentat chat-ul știu că în primul rând este vorba de distracție, dar și de un mod plăcut de a te relaxa. Dacă te saturi, dacă interlocutorul te-a supărat, sau nu-ți plac părerile lui, poți foarte simplu să-l dezactivezi prin comanda „cancel". Și să începi o altă discuție, pe altă temă, cu o altă persoană care să fie pe aceeași lungime de undă cu tine.

Cum trăim într-o lume a izolării, sau începem să trăim astfel, unii ar spune că ne aliniem Occidentului, mulți au încercat să-și găsească pe canalele de chat un partener de viață. Unii au reușit, dar alții au avut parte de experiențe deloc plăcute, dar cu toate acestea memorabile, pentru că vine momentul să-l și vezi pe cel căruia i-ai destăinuit toate gândurile tale. Mulți dintre ei s-au lecuit de frumosul cu calități remarcabile din spatele cuvintelor alese, când s-au văzut în fața unui broscoi urât și pofticios. E valabil și reversul, pentru că nu puțin au fost bărbații, care în căutarea Ilenei Cosânzene, la prima întâlnire au fugit mâncând pământul. Deși mulți sunt de părere că frumusețea fizică nu contează, când vine vorba...

SORINA AMBRUȘ

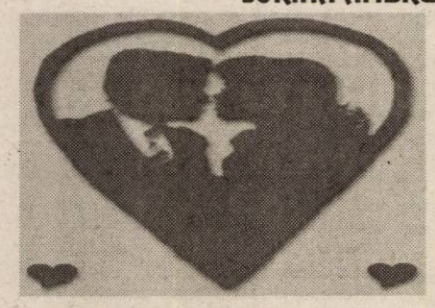

CHAT-UL MI-A ADUS FERICIREA"

* afirmă o tânără care și-a cunoscut jumătatea pe Internet

Să fie hazardul, întâmplarea sau poate destinul? E întrebarea la care **Mihaela Bogdan** nu poate da un răspuns concret, referindu-se la traiectoria pe care a luat-o viața ei

după o discuție purtată pe „chat".

„Nici o clipă nu mi-a trecut prin minte că o simplă discuție pe chat purtată din plictiseală avea să-mi schimbe radical viața. Obișnuiam să-mi petrec timpul liber, fie navigând pe internet, fie pe chat. Într-una dintre frecventele vizite la un club de internet s-a întâmplat ceva, care urma să-mi marcheze întrega viață, pozitiv sper.

Pe lista nick-urilor mi-am oprit privirea asupra unui: Gabi28. L-am accesat. Era un tip de 28 de ani, arădean. Și culmea, aveam și cunoștințe comune. A fost foarte simplu să închegăm un dialog plăcut. Am stabilit să ne mai căutăm pe net unul pe celălalt și cam atât.

După vreo trei săptămâni, ne-am reîntâlnit. Tot pe net. Am povestit verzi și uscate...de la vreme, până la rostul omului pe Pământ. Ne-am propus să ne întâlnim la o cafea. Însă până la data stabilită întrevederii „face to face", a început să mă sune: acasă, la birou... toate apelurile fiind motiv de distracție copioasă pentru mine și colegele mele. Priveam totul ca pe o simplă pierdere de vreme.

Și a venit și ziua întâlnirii... Deși nu așteptam o iubire, sinceră să fiu, nu îmi displăcea ideea apariției unui „făt frumos". Dar...nu a fost să fie. Nici pe departe. M-am trezit în față cu un bărbat matur, de 29 de ani, (eu abia trecusem de 22), serios, absorbit de munca lui. La prima întâlnire nu mi-a vorbit decât despre activitatea și despre câinele lui. M-am despărțit de el foarte dezamăgită. Nici o clipă nu mi-a trecut prin minte că ne vom reîntâlni.

Nu a fost însă nici pe departe așa. Gabi (așa îl cheamă pe Făt Frumosul meu) continua să mă sune, să mă caute... Ajunseserăm, chiar confidenți. Ne povesteam toate necazurile și bucuriile legate atât de viața profesională cât și de cea sentimentală. Totul a ținut așa vreo patru luni. După care mi s-a aprins un beculeț de alarmă! Gabi avea o relație destul de serioasă la Oradea și se punea problema stabilirii sale în județul vecin. Știți cum se spune: abia atunci îți dai seama de importanța unui lucru când ești pe cale să-l pierzi. Așa s-a întâmplat și în cazul meu. Mă îngrozea gândul că nu îl voi mai vedea.

Din fericire, însă, totul s-a întors în favoarea mea. Gabi nu s-a mai mutat la Oradea, a încheiat relația cu fosta prietenă. Iar după șase luni de amiciție s-a înfiripat și idila între noi. Idilă care a condus la o nuntă și după doar câteva luni la nașterea unui „bobocel". Acum, în plan personal, mă pot considera împlinită. Sunt conștientă de faptul că începerea unei relații pe chat, fie ea și de amiciție presupune anumite riscuri. Nu poți știi ce se ascunde în spatele unor cuvinte frumoase apărute pe un monitor. Dar unde nu sunt riscuri...Oricum eu pot spune că personal, internetul mi-a adus fercirea!" afirma Mihaela retrăind parcă acele momente.

❖ ❖ ❖

O poveste simplă, dar adevărată. Cu bune, cu rele...că doar asta e dragostea!

MADIANA POPESCU

Sharon Stone divorțează

Soțul actriței Sharon Stone a înaintat divorț după cinci ani de căsnicie, iar cuplul cere custodie comună asupra fiului în vîrstă de trei ani, transmite pagina electronică BBC, citînd un comunicat oficial al celor doi.

Potrivit comunicatului, Sharon Stone (45 de ani) și Phil Bronstein (52 de ani) se despart în termeni amiabili.

"Sîntem hotărîți să fim părinți buni și să mergem mai departe ca prieteni", se precizează în declarația oficială. "Vrem ca fericirea fiului să fie prioritatea noastră".

Stone și Bronstein s-au căsătorit la 14 februarie 1998.

"Divorțul nu va însemna o tragedie. Amîndoi au în vedere interesele fiului lor de trei ani și încearcă să rezolve problema cît mai discret cu putință", a declarat avocatul lui Bronstein,

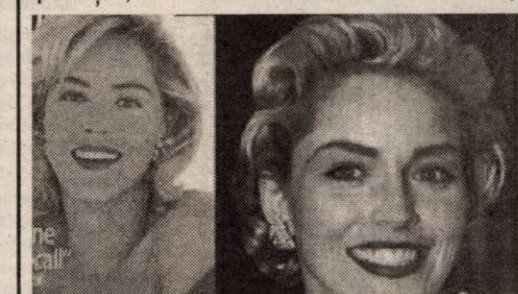

Nordin Blacker.

Bronstein, care este editor executiv al publicației San Francisco Chronicle, a precizat, în cererea de divorț înaintată Curții statului California, că negocierea chestiunilor financiare va avea loc separat.

Zvonurile despre mariajul cu probleme al cuplului circulă la Hollywood de cîteva luni, iar cotidianul The New York Post relata în ediția de joi că cei doi trăiesc deja separat, Sharon Stone mutîndu-se la Los Angeles. Publicația susținea că mariajul s-a destrămat după ce actrița a terminat filmările la producția "A Different Loyalty", care au avut loc la Londra și Moscova.

Stone a mai fost căsătorită cu producătorul de film Michael Greenberg, de care a divorțat în 1997.

Nu sunteți singur!

...UNUL DIN OPT BĂRBAȚI SUFERĂ ÎNTR-UN FEL SAU ALTUL DE O DISFUNCȚIE SEXUALĂ (IMPOTENȚĂ, ERECȚIE SLABĂ, INSUFICIENTĂ SAU EJACULARE PREMATURĂ).

...BĂRBAȚII ÎN VÂRSTĂ CRED CĂ NUMAI EI AU PROBLEME DE DINAMICĂ SEXUALĂ, ÎN VREME CE TINERII CRED CĂ CEI PESTE 60 DE ANI NU MAI SUNT INTERESAȚI DE VIAȚA LOR SEXUALĂ.

...STATISTICILE CLINICILOR ON DIN TOATĂ LUMEA ARATĂ CĂ FIECARE BĂRBAT CAUTĂ ÎMBUNĂTĂȚIREA VIEȚII LUI SEXUALE.

...EJACULAREA PRECOCE, ERECȚIA SLABĂ ȘI IMPOTENȚA SEXUALĂ AU REZOLVARE PRIN TRATAMENTE MEDICALE MODERNE OFERITE DE CLINICA ON.

Nu face compromisuri. Nu mai aştepta.

Sună acum pentru o programare!

TIMIŞOARA: 0256-302588

București: 021-3111929 Iași: 0232-265551
Baia Mare: 0262-214243 Brașov: 0268-333989

(3401741)

Atractivitatea bărbaților se află în obraji

Cercetătorii britanici susțin că o singură privire aruncată obrajilor unui bărbat este de ajuns pentru ca o femeie să se simtă sau nu atrasă de el și că tenul este un bun indiciu al moștenirii genetice, transmite pagina electronică a BBC.

Cercetătorii de la Universitatea din New Castle au explicat că femeile au multe în comun cu femelele din alte specii, care folosesc înfățișarea fizică a masculului pentru a-i evalua potențialul genetic, factor care determină inconștient alegerea partenerului.

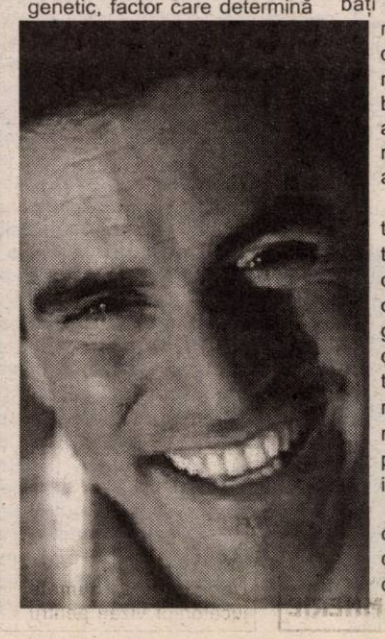

Profesorul Morris Gosling și colegii săi își argumentează teoria cu rezultatele unor teste la care au luat parte 90 de femei. Fiecare dintre acestea a trebuit să evalueze gradul de atractivitate a 76 de bărbați. Apoi, femeilor li s-au arătat fragmente din fotografiile acelorași bărbați și li s-a cerut din nou să spună dacă se simt sau nu atrase de bărbații respectivi. La ambele teste femeile au ales aceiași bărbați.

Ulterior, cercetătorii au făcut teste ADN bărbaților și au descoperit că cei care au o combinație bună de gene au mai multe șanse de a fi considerați atrăgători. Variația genetică respectivă a fost situată în regiunea genomului răspunzătoare de sistemul imunitar.

Cercetătorii au tras concluzia că femeile își caută parteneri sănătoși, cu o moștenire genetică care să o completeze pe a lor. "Femeile își aleg parteneri înrudiți de departe cu ele, poate pentru a evita consangvinitatea (...). Poate femeile aleg bărbați sănătoși pentru că sînt de părere că aceștia vor trăi mai mult și le vor ajuta să-și crească copiii", a spus Morris Gosling.

Aceste descoperiri au fost prezentate la expoziția științifică de vară a Royal Society, care s-a desfășurat la Londra, între 1 și 3 iulie.

Invitatul nostru

„Vreau să mă răzbun pe rezultatele nefaste"

● afirmă talerista LUCIA MIHALACHE

Despre Lucia Mihalache nu s-a mai scris de multă vreme. Pentru a afla motivele și mai apoi cum arată agenda sportivei, practicantă a unei discipline olimpice: tir talere, care este legitimată la CSM Arad - PAB România, am provocat-o la o discuție. Cu aceeași amabilitate ca de fiecare dată, Lucia ne-a vorbit despre ceea ce a fost și va fi.

- Lucia, ai intrat într-un con de umbră. Nu am mai auzit nimic de tine. Ne poți spune de ce ?

- Sigur că da. Anul trecut nu mi-a mers deloc bine. Antrenorul lotului a încercat să îmi schimbe stilul de tras și chestia aceasta m-a dat peste cap. Am tras sub nivelul așteptărilor, acum sper să nu se mai repete.

- La ce competiții vei lua parte anul acesta?

- Din luna februarie am început pregătirile, de trei ori pe săptămână, la Timișoara. Aș vrea cu această ocazie să le mulțumesc domnilor Sandu Ion și Eugen Roman (n.a. președintele de onoare, respectiv președintele clubului arădean) pentru faptul că îmi asigură materialele necesare. La sfârșitul lunii iunie a fost o Cupă Mondială în Spania unde nu am fost convocată, datorită rezultatelor slabe din anul precedent. Aș vrea să vă spun că nu mi-a plăcut defel poziția Federației față de mine. Într-adevăr, nu am convins, iar ei nu au mai avut încredere să mă trimită la concursuri, cum a fost cel din Spania. Cât despre competițiile de anul acesta, voi lua parte la C.E. de la sfârșitul acestei luni din Cehia, urmează apoi „Balcaniada" din luna august din Bulgaria, Cupa Mondială din septembrie ce se va desfășura în Italia, iar la finele aceleiași luni Campionatul Mondial din Cipru.

- Bănuim că vrei să îți iei revanșa pentru anul trecut...

- Nici nu se pune problema. Vreau să mă răzbun pe rezultatele nefaste și nădăjduiesc că voi reuși.

- Gândurile tale se îndreaptă spre Jocurile Olimpice de anul viitor, nu?

- România nu are deocamdată nici un loc cotă la proba de talere. Noi, adică eu și cei doi băieți din lotul masculin, trebuie să îl obținem la Campionatele Europene, la Cupa Mondială și Campionatul Mondial.

- Și tu ești optimistă?

- De ce nu? Sunt ca oricare alt sportiv. Sper să fie bine, iar dacă voi obține locul cotă, pe fruntea mea va scrie Atena.

- Cât timp mai ai de gând să ții(n)tești performanța?

- Acum e prematur să vă spun, pentru că sunt concentrată în altă parte. Mă mâhnesc unele lucruri. La noi nu sunt mereu bani și mă refer aici la sportul pe care îl practic. Bani pentru cartușe, talere și deplasări. A ajuns să mă doară acest lucru, să văd cum nu

se face nimic. Iar din nimic nu poți face performanță.

- Lucia, îți mulțumim și îți dorim mult succes.

A consemnat
ADELA CIOLOCOI

IONUȚ POPA debutează împotriva campioanei Rapid

Cu prilejul Adunării Generale a Ligii Profesioniste de Fotbal s-au stabilit meciurile din turul campionatului Diviziei A, ediția 2003-2004. În prima etapă (9 august), campioana Rapid se va deplasa tocmai în fieful echipei lui Ionuț Popa, F.C. Bihor, în timp ce Steaua va debuta pe teren propriu în compania lui F.C. Brașov. Runda inaugurală mai programează întâlnirile: F.C. Argeș-Dinamo, Petrolul Ploiești-„U" Craiova, Apulum A. Iulia-Poli AEK Timișoara, F.C.M. Bacău-Gloria Bistrița, F.C. Național-Farul Constanța și Ceahlăul-Astra Ploiești.

Derby-urile campionatului se vor desfășura după cum urmează: Rapid-Steaua (et. a 2-a), Steaua-Dinamo (et. a 3-a) și Dinamo-Rapid (et. a 10-a).

C. M.

CONSTANTIN COVACI - „în cărți" pentru „mondiale"

Cu ocazia Campionatelor Naționale de gimnastică, de la sfârșitul săptămânii, arădeanul Constantin Covaci, de la C.S.M. PAB a obținut medalia de bronz la aparatul bară fixă, ocupând de asemenea locul 5 la sărituri și pozițiile 6 la sol, inele respectiv individual compus. În urma unei discuții purtate între antrenorul sportivului, Eugen Cățean și coordonatorul lotului național olimpic, Dan Grecu, a fost întărit faptul că gimnastul arădean se află „în cărți" pentru participarea, sub culorile României, la Campionatul Mondial din luna august.

A.H.

„Profesorul trăznit"

Urmărind emisiunea „Microb" de luni seară, de pe RCS, ne-am distrat mai ceva ca la comedia de mare succes „Profesorul trăznit". Numai că în rolul actorului Eddie Murphy s-a aflat un profesoraș cu papion, care răspunde la numele Paul Zărna. Dascălul de spaniolă, cu pretenții de cunoscător al fenomenului fotbalistic - tolerat în mod inadmisibil de realizatorul emisiunii - a împroșcat cu noroi în stânga și-n dreapta. Din motive puerile - ba că nu i-a dat numărul de telefon, ba că nu vrea să-l angajeze la UTA - l-a „desființat" pe actualul președinte al clubului fanion al Aradului, Călin Chișbora, folosind un limbaj nepotrivit pentru un „universitar", cu accent americănesc, că tot e la modă.

„Chișbora a distrus această echipă și nu are competența necesară să conducă. I-am dat un an de zile șansa să devină profesionist, dar a avut indecența să nu mă angajeze. N-a avut bunul simț să mă sune..." - sunt câteva dintre „aprecierile" acestui elevat profesor.

A surprins neplăcut atitudinea moderatorului care l-a lăsat pe invitat să păteze imaginea unui om care a pus o cărămidă la UTA, a făcut multe lucruri bune - e adevărat, a avut și neîmpliniri, inevitabile într-o astfel de activitate - și nu s-a retras acum, când echipa a ajuns în Divizia B. Ne referim la președintele Chișbora.

Mai mult, neinspiratul realizator a reexplicat la un moment dat: **„A refuza un sprijin mi se pare absurd"**, referindu-se la domn' profesor. Colegial, îi spunem că absurditatea îi aparține, deoarece a tolerat un individ care - culmea modestiei - a avut tupeul să declare în fața arădenilor, citãm: **„Profesionalismul meu se ridică cu 2-3 note peste tot ce a avut Aradul în ultimii 30 de ani".**

Recitind această ultimă declarație, ne cuprinde un sentiment de milă față de domn' profesor. Astfel de „băgăreți în seamă" trebuie tratați cu indiferență, lucru ce ni l-am propus și noi. Dar nu puteam rămâne insensibili la atacul asupra conducerii UTA-ei de către un „neica-nimeni" care se auto-ridică cu 2-3 note peste clasa sportivă arădeană.

DANIEL SCRIDON

Câștigătorii concursului „ADEVĂRUL-SPORT" și-au primit premiile

Ieri, la orele prânzului, la Clubul Presei a avut loc premierea câștigătorilor concursului „Adevărul-Sport". Într-o atmosferă destinsă, cei șapte norocoși ne-au împărtășit din experiența lor sportivă, ne-au făcut propuneri și au apreciat inițiativa ziarului nostru de a organiza astfel de concursuri pe teme sportive.

Vă reamintim că la ultima ediție a concursului „Adevărul - Sport" au participat 565 de variante, din totalul de 623 primite la redacție. Doar 30 de taloane au fost completate cu răspunsuri corecte de 17 participanți. Șapte dintre ei au fost extrași de **Florin Bălan - reprezentantul „Errea" în România**, invitat la redacție în urmă cu câteva zile.

Este vorba de:

Locul VII (un ceas de mână): Dorin Bughi, Săvârșin

Locul VI (500.000 lei): Marcel Solinger, Nădlac

Locul V (500.000 lei): - Florin Pei, Chesinț

Locul IV (1.000.000 lei): - Andrei Zsambok, Zimandu Nou

Locul III (tricou Errea): Ioan Stanca, Ineu

Locul II (tricou Errea): - Iosif Popa, Arad

Locul I (2.000.000 lei): - Iuliana Ungureanu, Arad

Foto: AL. MARIANUT

Odată intrați în posesia premiilor oferite de **ziarul „Adevărul", Errea, Terra Internațional și Lackner & Schwartz (comisionar vamal)**, câștigătorii ne-au acordat scurte declarații...

Iuliana Ungureanu: „A fost o surpriză plăcută, e primul câștig din viața mea. Provin dintr-o familie de sportivi, băiatul e handbalist, iar fata joacă baschet, dar la întrebări am răspuns singură. Sunt pasionată de sport. Nu a fost greu să-mi dau seama că UTA nu poate urca de pe ultimul loc. Pe Coraș l-am văzut la câteva antrenamente, e serios și am știut că A.C.U. va promova. UTA a greșit când l-a schimbat pe Ionuț Popa. Cu ce are acum nu are nici o șansă de promovare".

D-na Popa (soția lui Iosif Popa): „Soțul e microbist înrăit. Lasă totul baltă când e meci la televizor. S-a bucurat mult văzând că a câștigat".

Ioan Stanca: „E pentru prima dată când particip la acest concurs și iată am câștigat. Am avut o presimțire. În ziua tragerii la sorți am găsit o fisă de 5.000 lei pe jos și am știut că voi avea noroc".

Andrei Zsambok: „De fiecare dată, la concursurile din „Adevărul" am avut taloane în finală. De data aceasta am avut noroc la tragerea la sorți".

Florin Pei: „Sunt fericit că am câștigat, apreciez ziarul dvs., iar concursul pe teme sportive îl găsesc drept unul atractiv".

Marcel Solinger: „Am avut un singur talon și am câștigat. Sunt bucuros și promit să particip și la concursurile viitoare".

Dorin Bughi: „Când primesc ziarul, direct la pagina sportivă mă opresc. Mă bucur, nu atât pentru valoarea premiului, ci pentru satisfacția de a fi un câștigător".

Cu o nouă ediție a concursului „Adevărul - Sport" ne vom întâlni la toamnă...

ALEX. CHEBELEU
DANIEL SCRIDON

Înotătorii arădeni, pe podium

În cadrul „naționalelor" de natație desfășurate în bazinul din Brăila, în intervalul 3-6 iulie, pentru copii, reprezentanții C.S.Ș. Gloria Arad au reușit să își adjudece mai multe premii. Dacă Răzvan Blaga a cucerit două medalii de argint în probele de 50 m spate respectiv 100 m spate, Ana Feier s-a clasat a doua la 200 m bras și a treia la 100 m bras, în timp ce ștafeta de 4x100 m fete, alcătuită din Ana Feier, Karina Bokor, Izabela Velcherean și Paula Miloș, a ajuns pe poziția a treia. Au mai participat din partea grupării, fără a urca pe podium, Ciprian Mazilu, Bogdan Costin, Paul Gornic, Brian Okros, Călin Sas și Valentin Toma. Antrenorii sportivilor sunt Daria Coroș și Miroslav Artucov.

A.HĂRȚĂU

Borugă îi așteaptă pe Drida și Fritea

● Demian se pregătește cu Poli AEK Timișoara

Dacă cei din conducerea clubului UTA nu au insistat prea mult să le prelungească înțelegerile jucătorilor care aparțin de Romvest Arad, antrenorul Gheorghe Borugă nu dorește să se despartă de cel puțin doi dintre ei. Mijlocașii de bandă, Adrian Drida și Răzvan Fritea sunt așteptați să reintre în programul de pregătire al „Bătrânei Doamne" până joi, dată până la care se speră că își vor încheia legăturile cu formațiile interesate de serviciile lor. După cum se știe, Fritea susține probe de joc la formația franceză Lorient, dar - se pare - că nu va fi reținut în „Hexagon", în timp ce Drida este în căutare de echipă în Ungaria, de asemenea fără prea mare succes.

În schimb, Marius Demian are mari șanse să joace și în sezonul viitor în Divizia A, chiar pentru echipa emblemă din orașul său natal, Poli AEK Timișoara. Începând de luni, tânărul fundaș răspunde comenzilor lui Gabi Balint și este încântat de o posibilă aventură în „alb-violet".

Veștile bune vin din partea lui Cristian Panin care, ieri, a participat la antrenamentul „textiliștilor", de la Pădurea Ceala. Din câte se pare, fundașul arădean dorește să apere și pe mai departe culorile UTA-ei.

CĂLIN MNERIE

„Tricotorii" au demarat pregătirile pentru primul lor sezon în Divizia B

Cu o zi mai târziu decât colegele arădene din seria B3, F.C. Tricotaje Ineu a strâns și ea rândurile în vederea pregătirii noului sezon. Încasându-și și primele de promovare, artizanii istoricei promovări, mai puțin Gheorghe Rus, întors la clubul-mamă ACU Arad și Ion Ibric, plecat la recuperare în stațiunea Techirghiol, au efectuat, ieri, primul antrenament sub comanda lui Sorin Cigan. Deocamdată, numele jucătorilor vizați pentru transfer sunt ținute secrete, mai puțin Vereș, fostul fundaș al lui F.C. Baia Mare și Secelean, un ineuan care a făcut parte din echipa de juniori republicani a F.C. UTA. În aceste zile, se vor semna noi contracte cu jucătorii ale căror înțelegeri expiraseră la finalul sezonului trecut, inclusiv cu tehnicianul Cigan, care - nici mai mult nici mai puțin - dorește o clasare în prima jumătate a clasamentului eșalonului secund.

Până la plecarea în cantonamentul de la Moneasa, pe 18 iulie, echipa va susține zilnic câte un antrenament, la Ineu. Sâmbătă, F.C. Tricotaje va evolua în primul meci de pregătire al sezonului, la Timișoara, în compania lui Poli AEK, pentru ca, miercuri, să vină rândul tradiționalei confruntări împotriva formației F.C. Bihor, în orașul de pe Crișul Repede.

C. MNERIE

Medalii la „naționalele" de tir

Campionatele Naționale de tir, rezervate juniorilor II, au adus arădenilor de la C.S.M. PAB, în Capitală, o suită de rezultate remarcabile. Pistolarii pregătiți de Monica Toth, Mircea Budurișan și Gheorghe Pop au urcat în 8 rânduri pe podiumul de premiere, medaliile fiind obținute după cum urmează:

Pistol liber 40 focuri Aur pe echipe, în componența Cristian Chiș-Adrian Cimpoaie-Mihai Costea ; Argint - Cristian Chiș ; Bronz - Adrian Cimpoaie.

Pistol viteză Aur pe echipe băieți ; Argint - Adrian Cimpoaie.

Pistol sport Aur - Adrian Cimpoaie ; Argint - Gabriela Pintea ; Argint pe echipe băieți.

A.H.

Șoimii Lipova rămâne în Divizia D

Așa cum am prevăzut, Șoimii Lipova nu s-a putut obișnui cu ideea că va evolua din toamnă în cel de-al doilea eșalon județean și mișcându-se foarte rapid a și bătut palma cu o divizionară D. Este vorba de nou promovata Dacia Beliu, care, având un lot foarte tânăr, a hotărât că - deocamdată - nu e cazul să-și forțeze norocul în „D"-ul arădean. Cedarea de loc va fi legalizată în aceste zile și la Asociația de Fotbal Arad.

C. M.

TOTO COM

ARAD, str. Ursului nr. 21, tel/fax 275.000

Distribuitor autorizat: BERGENBIER, HOPFENKÖNIG, STELLA ARTOIS, BECK'S

angajează

DIRECTOR DE VÂNZĂRI

CONDIŢII

- experienţă managerială în vânzări de minim 2 ani
- permis de conducere categoria B
- disponibilitate pentru program prelungit

AGENT DE VÂNZĂRI

(3401722)

CONDIŢII

- experienţă în domeniul vânzărilor
- permis de conducere categoria B
- disponibilitate pentru program prelungit

Se oferă salariu motivant, în funcţie de realizări, autoturism de serviciu, climat de muncă stimulativ

Informaţii şi CV la sediul societăţii

S.C. VERBIŢĂ S.R.L.

ANGAJEAZĂ

pentru noua reprezentanţă DACIA

- ❒ INGINERI AUTO
- ❒ TEHNICIENI AUTO
- ❒ CONSILIERI COMERCIALI
- ❒ MECANICI AUTO
- ❒ ELECTRICIENI AUTO
- ❒ VOPSITORI AUTO
- ❒ TINICHIGII AUTO
- ❒ VULCANIZATORI
- ❒ MUNCITORI NECALIFICAŢI
- ❒ FEMEI DE SERVICIU

Se cere experienţă în domeniu

(C.A 360/2003)

C.V.-urile pot fi depuse zilnic de către cei interesaţi la sediul din str. Calea A. Vlaicu 282 vis-a-vis de Petrom, între orele 8-17.

Informaţii zilnic tel. 227.056, fax 227.055

Casa de Asigurări de Sănătate Arad

Publicaţie de vânzare
Bunuri mobile Licitaţia a III-a

În temeiul art. 97 din O.G. nr. 61/2002 privind colectarea creanţelor bugetare, se face cunoscut prin prezenta că în ziua de 22, luna iulie, anul 2003, ora 10,00 în localitatea Arad, str. Calea Timişorii, nr. 147-149 la sediul debitorului S.C. Maniva-Impex SRL, se vor vinde prin licitaţie următoarele bunuri mobile, proprietatea debitorului S.C. Maniva Impex S.R.L., din localitatea Arad str. Meţianu nr. 1, cod de înregistrare fiscală 3368598.

Denumirea bunului mobil	Preţul de la care porneşte licitaţia (nu include TVA)
1. Maşini de cusut SINGER, 4 buc.	1.642.125 lei/buc.
2. Maşini de cusut NECCHI, 5 buc.	10.880.800 lei/buc.

Informaţii la tel: 0740239611

Condiţii de participare: Toţi cei care pretind vreun drept asupra bunurilor, să înştiinţeze despre aceasta organul de executare înainte de data stabilită pentru vânzare.

Taxa de participare reprezentând 10% din preţul de pornire a licitaţiei şi documentele necesare, conform art. 100 din OG 61/2002, cu cel puţin o zi înante de data licitaţiei.

(3401747)

SC EDIL CONSTRUCŢII SA ARAD

în calitate de Antreprenor General

ANUNŢĂ

Începând cu data de 09 iulie 2003 se demarează lucrările la investiţia:

„REABILITARE TROTUARE ÎN ZONA CENTRALĂ A MUNICIPIULUI ARAD“

Lucrări ale căror beneficiar este Consiliul Local al Municipiului Arad Administraţia Patrimoniului Local.

Reabilitarea trotuarelor de pe B-dul Revoluţiei se realizează pe ambele părţi între Teatrul de Stat Arad şi sensul giratoriu Podgoria. Lucrările constau din:

a. înlocuirea structurii din mixtură asfaltică a trotuarului cu o structură modernă din pavaj Findecor galben-muştar, inclusiv bordurile (aşa cum s-a realizat în faţă la Mc Donalds);

b. realizarea de rigole, pentru colectare şi dirijare a apelor de pe carosabil şi trotuare, în zona de parcare a carosabilului adiacent trotuarelor.

Lucrările se execută începând cu trotuarul dinspre Biserica Catolică pe sectoare, astfel încât acestea să nu creeze perturbări în circulaţia pietonală. Programul de execuţie al lucrărilor pe anul 2003 este următorul:

Perioada:	Sector cuprins între:
Iulie	str. Horia - str. V. Alecsdandri
August	str. V. Alecsandri - str. L. Blaga
	str. A. Xenopol - str. Parâng
Septembrie	str. L. Blaga - str. M. Eminescu
	str. A. Xenopol - str. Parâng
Octombrie	str. I. Andreescu - str. I.C. Brătianu
	str. A. Xenopol - str. Parâng
Noiembrie	str. I.C. Brătianu - str. I. Maniu

Pe această cale solicităm tuturor cetăţenilor şi participanţilor la trafic Municipiului Arad înţelegere pentru disconfortul creat pe perioada lucrărilor.

Director General,
Ing. Paşca Nicolaie

(3401744)

OFERTA DE OFERTA

MATROS 2000

La fiecare mp de...

PODELE LAMINATE

trafic intens 7,2 mm **204.900*** preţ fără TVA

GRATUIT ...folia izolantă - grosime 3mm

LAMBRIURI MDF si PVC

Tel.:0257 / 349 888 , 0744 / 755 896

Arad, C. A. Vlaicu nr. 26-32

(înainte de stadionul UTA-fosta şcoală de şoferi)

Cunoscută firmă cu tradiţie în domeniul confecţiilor îmbrăcăminte din Arad

S.C. MODA S.A.

Arad, str. Liviu Rebreanu 86

ANGAJEAZĂ:

- CONFECŢIONERE LA MAŞINA DE CUSUT
- TINERI/TINERE NECALIFICAŢI DORNICI SĂ ÎNVEŢE MESERIA DE CONFECŢIONER

ASIGURĂM:

- salarii atractive
- tichete de masă
- condiţii de muncă deosebite într-un singur schimb
- asistenţă medicală la sediul societăţii
- spor vechime, premii

Informaţii suplimentare la sediu sau telefon 256.265, int. 120.

(3401610)

PIASTRELLE LUGOJ SRL

Importator direct Italia - Spania
vinde en-gros şi en-detail:

ARAD,
Cl. Timişorii 50
Tel.: 287 630
Cl.Radnei 198 - 200
Tel.: 0257/ 369 133

GRESIE pentru interior de la 155.000 LEI/mp.
GRESIE pentru exterior de la 225.000 LEI/mp.
FAIANŢĂ de la 150.000 LEI/mp.
PARCHET MELAMINAT 8 mm trafic intens.
Tapet, tavane false, robinetărie şi accesorii.
TVA inclus.

IMAGINEA CASEI TALE!

(C.A 170/2003)

Agenţie de publicitate angajează

Director executiv

Condiţii:

- studii superioare (de preferinţă marketing sau jurnalism)
- abilităţi de comunicare conducere şi negociere
- vârsta maximă 40 ani
- experienţa în domeniu constituie avantaj
- carnet de conducere cat. B constituie avantaj

CV-urile cu poză se depun zilnic la adresa: B-dul Revoluţiei nr. 83 ap. 5 (lângă ACR) între orele 8-16, Tel. 214 662

(C.A 360/2003)

PROGES

pentru amenajări interioare

Str. Dorobanţi nr.55
Tel: 0257-282.021

PARCHET LAMINAT

de la **167.000** lei /mp*

LAMBRIURI LAMINATE, TAVANE POLISTIREN

PROMOŢIA LUNII !

PARCHET CLICK 230.000 lei/mp*

*Preţ fără T.V.A.

(c 166)

Casa de Asigurări de Sănătate Arad

Publicaţie de vânzare Bunuri mobile

În temeiul art. 97 din O.G. nr. 61/2002 privind colectarea creanţelor bugetare, se face cunoscut prin prezenta că în ziua de 23, luna iulie, anul 2003, ora 10,00 în localitatea Arad, str. Spitalului, nr. 2-4 la sediul debitorului S.C. Construcţii S.A., se vor vinde prin licitaţie următoarele bunuri mobile, proprietatea debitorului S.C. Construcţii S.A., din localitatea Arad str. Spitalului nr. 2-4, cod de înregistrare fiscală 4143798.

Denumirea bunului mobil	Preţul de la care porneşte licitaţia (nu include TVA)
1.Autoturism CIELO	50.000.000 lei/buc.
2. Autoturism FIAT	56.000.000 lei/buc.
3. Dacia 1307	65.000.000 lei/buc.
4. Tractor L 445	80.000.000 lei/buc.
5. Fierestrău panglică	50.000.000 lei/buc.

Informaţii la tel: 0740239611

Condiţii de participare: Toţi cei care pretind vreun drept asupra bunurilor, să înştiinţeze despre aceasta organul de executare înainte de data stabilită pentru vânzare.

Taxa de participare reprezentând 10% din preţul de pornire a licitaţiei şi documentele necesare, conform art. 100 din OG 61/2002, cu cel puţin o zi înante de data licitaţiei.

(3401747)

S.C. ANDROMEDA SERVICE S.R.L.

Arad, str. Gorunului nr. 24 angajăm sudori autorizaţi şi excavatorist.

Informaţii la tel.: 0257/ 256.858, 0723/ 340.082, 0788/ 340.082.

(C.A 170/2003)

MATRIMONIALE

DOI DOMNI ITALIENI, foarte generoși și dornici de distracție, căutăm 2 fete tinere sexy, dispuse să ne ofere clipe fierbinți și să ne însoțească în Italia pentru o scurtă vacanță (3-4 zile) pe litoral. Garantăm seriozitate și generozitate maximă. Telefon 0742.703.589. (13700)

VÂNZĂRI APARTAMENTE O CAMERA

Vând apartament 1 cameră, îmbunătățit, Fortuna, preț negociabil. Telefon 275775; 0766.575.775. (13576)

Vând garsonieră, Vlaicu, Piața Agro, etaj 2. Telefon 244691, 240525; 0788.334.991. (13250)

Vând apartament cu o cameră, în Grădiște. Informații telefon 241589, după ora 16. (13549)

Vând apartament una cameră, amenajată, Micălaca, et. 3, 10.700 Eu. Telefon 281195. (13647)

VÂNZĂRI APARTAMENTE DOUĂ CAMERE

Vând apartament 2 camere Miorița, etaj II, decomandat, îmbunătățit, 16.500 EU. Telefon 267075 după ora 18. (13522)

Vând urgent apartament două camere, ultramodern, meritã văzut. Telefon 261105; 260877; 0724.948.137. (13564)

Vând apartament 2 camere, ultracentral. Telefon 0257-212391; 0724.414.780. (13568)

Vând apartament 2 camere, 54 mp, et. IV, fără balcon, zona Romanilor, 10.000 Euro. Telefon 279718; 0744.542.931. (13574)

Vând urgent apartament 2 camere, în Stațiunea Moneasa. Telefon 313025; 349774. (13597)

Vând apartament 2 camere, Romanilor. Telefon 284555; 0251-450599; 0251-547038. (13596)

Vând apartament cu două camere, et. II, str. Mioriței, preț informativ 14.500 Euro. Telefon 271989 și 241547. (13603)

Vând urgent 2 camere, etaj 10, Romanilor, climatizat, contorizat, 15.600 Eu și 3 camere Podgoria, 22.800 Eu. Telefon 0257-259177; 0257-514440 seara. (13315)

Vând apartament 2 camere, Vlaicu, etaj 3. Telefon 244691, 240525; 0788.334.991. (13250)

Vând apartament 2 camere, Podgoria, preț 19.000 Euro, negociabil. Telefon 0722.135.994. (12920)

Vând apartament 2 camere, et. II, zona 500, loc foarte bun, ocupabil imediat, 15.300 Eu. Telefon 0744.154.137, 0257-368791. (13556)

Vând apartament 2 camere, îmbunătățit, garaj. Telefon 264866, 0740.192.549. (13546)

Vând 2 camere, Maiakovski, îmbunătățiri, 17.000 Eu. Telefon 213192, 253364, 0722.257.409. (13534)

Vând apartament 2 camere, 52 mp, zona Fortuna, et. 2/4, contorizat apă, parțial îmbunătățit. Telefon 0745.359.179. (8154514)

Vând apartament 2 camere, bucătărie, baie, cumpărat Legea 112, str. Meținanu. Telefon 235804. (13640)

Vând urgent apartament 2 camere + dependințe, lângă Piața Mihai Viteazul, Legea 112. Telefon 232946, 0722.850.867. (13683)

Vând apartament 2 camere, zona 300, et. I, 16.000 Eu. Telefon 256353 (13687)

Vând apartament 2 camere, str. 6 Vânători, bloc V6, sc. B, etaj 4, preț 11.000 EU negociabil. Telefon 385118. (13716)

VÂNZĂRI APARTAMENTE TREI CAMERE

Vând apartament 3 camere ultracentral, parter, str. V. Milea, excelent pentru birouri, preț 30.000 negociabil. Telefon 0744.606.564. (13732)

Vând apartament spațios, ultracentral (Palatul Cenad), toate dotările, inclusiv încălzire proprie, pretabil locuință, birou, cabinet, sedii firmă. Telefon 0257/257130; 0722.663.275.

Vând apartament 3 camere, ultracentral, deasupra magazinului Romstal, P-ța Avram Iancu, 175 mp, Legea 112, 30.000 Euro, negociabil. Telefon 0722.620.475. (12638)

Vând apartament 3 camere Piața Spitalului, decomandat, două băi, etaj 3/7, lift, garaj autorizat. Telefon 253616, 0722.327.526 sau 285980 după ora 18. (13506)

Vând 3 camere, ultracentral, et. I, 35.000 Eu. Telefon 213192, 253364, 0722.257.409. (13534)

Vând apartament 3 camere, Alfa, 97 mp, multe îmbunătățiri, recent renovat, et. I. Telefon 0744.604.277. (13531)

Vând apartament 3 camere, decomandate, Podgoria, et. 3, 32.000 Eu. Telefon 256353. (13687)

VÂNZĂRI APARTAMENTE 4-5 CAMERE

Vând apartament 4 camere, decomandat, contorizat, mobilat (variantă). Telefon 272678. (12679)

Vând apartament 5 camere, decomandate, et. 3/4, Miorița, 21.500 Euro. Telefon 279718; 0744.542.931. (13574)

Vând apartament 4 camere (Vlaicu - 1001 Articole), geamuri termopan, nefinisat interiorul, încălzire termoteka. Telefon 0745.169.149. (13638)

VÂNZĂRI CASE

Vând VILĂ DEOSEBITĂ, complet utilată (mobilată) ultramodern, în Mureșel, ARADUL NOU, 300.000 Euro, negociabil sau 230.000 Euro, negociabil, nemobilată. Telefon 0722.381.749. (13072)

Vând casă 3 camere, bucătărie + hol, baie, debara, mansardă (180 mp) + curte, garaj, atelier, terasă, frumoasă, la cheie, str. Victoriei, bună și pentru firmă, 77.000 Eu, negociabil. Telefon 0740.886.894. (13695)

Vând casă vacanță Ghioroc-Valea Domnească, 17.000 Euro. Telefon 0722.507.242. (13199)

Vând casă mare, nouă, cu spațiu comercial, termopane, încălzire centrală, Grădiște, Orient 58. Telefon 256769, 0722.239.242. (13318)

Vând urgent casă, grădină, dotată cu toate facilitățile, Bujac. Telefon 272279. (13373)

Vând casă vacanță, Săvârșin, pe Valea Troaș, 4.000 mp, preț 11.000 USD. Telefon 0740.069.907. (13438)

Vând urgent casă + grădină 723 mp, 3 camere + terasă cărămidă, intrare auto, str. Renașterii nr. 42B, Micălaca. Telefon 0721.599.721. (13495)

Vând casă central, posibil privatizare. Telefon 349592, 0744.522.765. (12648)

Vând casă familială, proprietate privată, 2 clădiri, grădină 1.400 mp, cartierul GAI, 40.000 Euro, negociabil, eventual plata în două rate. Telefon 274118. (12983)

Vând casă Subcetate: 4 camere, 2 băi, 1 bucătărie mare, terasă, termotecă, renovată, recondiționată modern, grădină gazonată, 37.000 Eu și în rate, ocupabilă imediat. Telefon 0723.467.294, 0257-283864. (13037)

Vând casă 3 camere mari, curte, grădină, garaj, gaz și anexe. Telefon 283591, 278982; 0740.526.912. (7794969)

Vând casă mică, teren 300 mp, str. Clopoțeilor, 13.500 Eu, negociabil. Telefon 211573. (13551)

Vând 1/2 casă, zonă centrală, spațiu deosebit, 45.000 Eu. Telefon 0723.745.210. (13624)

Vând casă cu 2 apartamente, anexe, curte, intrare auto, încălzire centrală gaz, în Arad, str. Vârful cu Dor, 65.000 Eu, negociabil. Telefon 0257-282811, 0722.344.714. (13637)

Vând casă 3 camere, bucătărie, curte, intrare auto (UCECOM). Telefon 210275. (13643)

Vând casă 4 camere, lângă Arad, posibil casă de vacanță, 5.600 Eu. Telefon 0742.977.208. (6161386)

Vând casă cărămidă, loc intravilan, Sântana, str. Lalelelor nr. 2. (7794169)

Vând vilă, complet utilată (mobilată) ultramodern, cartier Sânicolaul Mic. Telefon 0722.251.558, 0744.621.968. (13670)

Vând casă mare, în comua Șimand, preț negociabil. Telefon 212623. (13691)

Vând casă Curtici, eventual schimb apartament, auto. Telefon 0740.043.413. (13702)

Vând casă cu 2 apartamente zona Școlii UCECOM. Telefon 0257 - 211683. (13718)

VÂNZĂRI SPAȚII

Vând GHERETĂ utilată la Boul Roșu. Telefon 0744.953.042.

VÂNZĂRI TERENURI

Vând teren Sere-Grădiște, 7,5Eu/mp. Telefon 285249, 0745.365.755.

Vând 3 ha TEREN la centura orașului. Telefon 0744.615.247. (13465)

Vând 3 locuri de casă alăturate. Informații telefon 0745.832.335. (13415)

Vând 550 mp teren intravilan în Micălaca, str. Trifoiului, fără facilități, 7.000 negociabil. Telefon 0744.606.564. (13732)

Vând teren intravilan, în Micălaca, 1.000 mp cu fs 17 m, cu toate facilitățile. Telefon 262996. (13653)

Vând loc de casă în Sânicolau-Mic, zonă foarte bună. Telefon 288889, 0744.772.577. (13707)

VÂNZĂRI AUTO

Vând Dacia 1310 Berlină, nouă, 0 km. Telefon 0740.024.293. (13334)

Vând Renault 9 Diesel în stare foarte bună. Telefon 0745.652.243. (13509)

Vând Dacia papuc fabricație 2000, stare excelentă, 2.900 Euro, negociabil. Telefon 270837. (13535)

Vând DACIA 1410 stare bună, 1993. Telefon 511677 după ora 17.

Vând Dacia 1310, an 1994, bord CN, stare impecabilă, preț 1554 Euro. Telefon 254216; 0724.257.818. (13538)

Vând autoutilitară Mercedes. Telefon 214453. (13541)

Vând VW Passat 1,9 TDI, an 2000, combi, stare perfectă, înmatriculat. Telefon 0722.629.694. (13578)

Vând Dacia 1310, nouă, 0 km. Telefon 0723.572.499. (13573)

Vând MIG pentru îngrășăminte, grapă disc cu trei brațe. Telefon 534378. (13591)

Vând autocamion IFA L60, stare excepțională, preț sub 2.000 Euro. Telefon 0257/252961, 235504; 0722.250.527; 0722.348.555. (13229)

Vând Dacia 1300 numere noi, an '82, 300 EU. Telefon 0745.880.830. (13521)

Vând camion GAZ, an fabricație 1993, înmatriculat, 27.000 km, Diesel, motor Ford, stare foarte bună, preț 1200 Euro, negociabil. Telefon 0740.562.630. (7794166)

Vând Dacia 1410, decembrie 1997, preț 1.750 Eu. Telefon 0740.075.259. (13627)

Vând Renault Nevada neînmatriculat și Opel Rekord 2,2 injecție, înmatriculat. Telefon 462042, 0745.331.477. (7794167)

Vând remorcă auto 5 t, cu CIV, semănătoare grâu, plug, grape fixe. Telefon 536202, după ora 21; 0722.918.891. (13628)

Vând Dacia 1310, CIV, nr. noi, 500 Eu, negociabil. Telefon 0744.133.095. (p)

Vând motor Mercedes Diesel, 2.400 cmc stare bună, 450 USD. Telefon 0740.146.940. (13630)

Vând caroserie Mercedes Cobra, stare perfectă, 450 USD. Telefon 0740.146.940. (13630)

Vând camionetă VW Transporter mixtă, înmatriculată, 800 USD. Telefon 0740.146.940. (13630)

Vând tractor U445, plug, disc, remorcă monoax, circular. Telefon 326320, localitatea Gurba nr. 219. (7793102)

Vând autocamion Saviem, carosat, stare bună. Telefon 0744.764.571, localitatea Craiva nr. 12A. (7793101)

Vând Alfa Romeo Diesel 164, clima, an 1989, preț 3.200 Eu. Telefon 0742.025.841. (13636)

Vând Dacia 1310, an 1986, berlină, numere noi, motor 1.400, 5 trepte, preț 28.000.000 lei. Telefon 536577. (13649)

Vând Opel Rekord Combi, 2,3 TD, an fabricație 1986, unic proprietar + unul rezervă. Telefon 520729 seara. (7794527)

Vând Dacia 1310, an 84, CIV, nr. noi, VT 2004, asigurare, preț 620 Eu, negociabil. Telefon 0721.060.093. (13666)

Vând Renault Clio, an de fabricație 2000. Informații telefon 0744.621.968. (13670)

Vând Trabant 601 CIV + VT, preț 6.000.000 lei negociabil. Telefon 271227. (8154520)

Vând Dacia papuc obloane, alb, 1998, acoperită cu fibră, unic proprietar. Telefon 0745.684.895. (13723)

VÂNZĂRI ELECTRO

Vindem CASE MARCAT FISCALE, CÂNTARE ELECTRONICE și CONSUMABILE. Telefon 272727. (12891)

Vând la prețuri bune TELEVIZOARE COLOR, MAȘINI SPĂLAT AUTOMATE, CONGELATOARE, LĂZI și COMBINE frigorifice. Ofer garanție. Calea Radnei 153. Telefon 274600. (12970)

Vând CONGELATOR, COMBINĂ FRIGORIFICĂ și FRIGIDER, foarte ieftin și garanție. Telefon 275277. (13360)

Vând TV COLOR, MAȘINĂ AUTOMATĂ DE SPĂLAT, foarte ieftin și garanție. Telefon 275277. (13359)

Vindem TV COLOR, garanție, telecomandă, preț fix 2.450.000 lei. Telefon 349908. (12207)

Vând cuptor electric Bongard (franțuzesc) pentru pâine și specialități, 3.500 Euro, negociabil. Telefon 281228. (12579)

Vând în rate TV COLOR, MAȘINI SPĂLAT AUTOMATE, modele noi. Telefon 251392. (13650)

Vând vitrină frig defectă de 2 m, pentru piese, 1.300.000 lei. Telefon 0723.425.851. (13724)

Vindem LĂZI, COMBINE FRIGORIFICE, CONGELATOARE, VITRINE, FRIGIDERE, MAȘINI DE SPĂLAT, TV COLOR, numerar sau în rate, prețuri foarte mici și negociabile. Telefon 259339, 0744.706.321, 563027. (13674)

VÂNZĂRI DIVERSE

Vând UȘI de interior, glazvant 4x1,60; dulap cu roletă, geam 4 canate duble cu roletă. Telefon 257154. (13605)

Vând PLASĂ GARD ZINCATĂ, PLASĂ RABITZ, CUIE, toată gama de SÂRME, SÂRMĂ BALOTAT, str. VRABIEI 4. Telefon 289997. (12681)

Vând pavilion apicol, familii albine, roi. Telefon 0744.917.920; 0766.397.805. (13200)

Vând GARAJ ULTRACENTRAL, cu extras CF. Telefon 0744.784.443. (12078)

Vând: RAFTURI, TEJGHELE, MESE BIROU, POMI ORNAMENTALI artificiali, CÂNTAR semiautomat, CANDELABRE, APLICE PORȚELAN. Telefon 0723.253.651. (12335)

Vând BOLȚARI, calitatea I, 14 modele, prețuri negociabile. Telefon 0745.634.885. (10076)

Vând BOLȚARI OMOLOGAȚI, beton și zgură, la cel mai bun preț. Telefon 0722.621.600, 0722.870.752; 283683. (c. 369)

Vând MOBILĂ BUCĂTĂRIE, DORMITOR, LIVING, moderne, toate noi. Telefon 256769, 0722.239.242. (13318)

Vând UȘI și FERESTRE PVC cu geam termopan, orice dimensiune. Telefon 256769, 0722.239.242. (13318)

Vindem TERMOTECI, INSTALAȚII încălzire complete, AER CONDIȚIONAT, PISCINE, TÂMPLĂRIE PVC, PARCHET laminat, toate noi, montaj, rate, garanție. Telefon 0740.848.239. (13474)

Vând BETON, MORTAR, ȘAPĂ, ASFALT. Asigur utilaj, transport. Telefon 0723.273.746. (13498)

Vând BCA, BLOCURI CERAMICE, ȚIGLĂ, CIMENT, VAR, BINALE. Telefon 211272. (13500)

Vând baloți lucernă. Telefon 0723.372.962. (13528)

Vând urgent dormitor „Nina" și bibliotecă „Nina". Telefon 288346. (13544)

Vând căruță țărănească pregătită pentru expus. Telefon 0740.013.447. (13547)

Vând COLȚARE, CANAPELE, FOTOLII. Telefon 286069. (13593)

Vând 2 vaci cu lapte, gestante + 1 junincă rasa Holstein. Telefon 0257-233402, 0740.163.244.(13357)

Vând GEAMURI TERMOPAN din LEMN, NOI. Telefon 270127, 273944, seara. (7794972)

Vând LEMNE FOC, NISIP, BALAST, la domiciliul clientului. Telefon 413222 fost 277027. (13006)

Vând BOLȚARI TERMOIZOLANȚI 300x250x200, 10.500 lei/bucata, mc - 700.000. Telefon 0257 - 281491, 0722.381.750. (12789)

Vând flori decorative Yucca, mari. Telefon 0722.629.694. (13584)

Vând corturi Iglu, noi, din Germania, pentru 4 persoane - 1500.000; 2 persoane - 1.000.000 lei; cameră video Sony mini DV nouă - 1.100 Eu; aparate foto digitale noi, pentru computer prețuri 100-250 Eu. Telefon 0721.585.626. (13623)

Vând presă balotat, MIG, grapă, melc pentru urcat cereale, șprit 600 lt, motocositoare, din Austria. Telefon 0257-352813. (13632)

Vând ladă frigorifică, frigider cu sertare, calorifere tablă, cazan de încălzire centrală pe combustibil lichid, 1 betonieră, sobe de încălzit cu combustibil solid, toate din Austria. Telefon 0744.961.102. (13632)

Vând armă de vânătoare calibru 12 și carabină (Marlin), calibru 30-30. Telefon 0740.492.447. (13615)

Vând (lichidez gospodărie): mobilă, tablouri, covoare. Telefon 0740.801.316, 0724.464.318. (13631)

Vând urgent mobilă bucătărie, tip Doina, dormitor TM. Telefon 284371. (8154510)

Vând rotopercutor nou, 680W, în valiză, 2.300.000 lei. Telefon 286805, 0788.238.856. (13659)

Vând plug 3 capuri, de țeavă. Telefon 0744.181.117. (7794528)

Vând grâu, 6.000 kg. Telefon 531680. (13663)

Vând LINIE BRUTĂRIE complet utilată, stare funcționare excelentă. Telefon 0744.645.465, 0744.621.968, 0744.555.076. (13669)

Vând piese originale Oltcit și 2 paturi pliante. Telefon 284470. (13672)

Vând instalație pentru irigat NOUĂ, tip NEBRASKA Buzău, cu tambur și furtun Mini 40x140, producție 2003. Telefon 0723.964.611, 0740.215.330. (13676)

Vând trusă tăiere oxigen, reductor oxigen, furtune, 2 butelii oxigen. Telefon 0745.782.952. (13681)

Vând orgă Yamaha PSR-220, 6.000.000. Telefon 0740.043.413. (13702)

Vând NOBYLAIZER (Photometru) pentru biochimie laborator sânge, cu afișaj electronic și imprimantă, nou; ELECTROCAUTER pentru ginecologie și dermato; EKG 3-6 canale; STERILIZATOR cu aer cald 20L, PAT GINECOLOGIC și TRUSE GINECOLOGICE; toate sunt noi. Telefon 0744.869.397. (13701)

Vând vacă 4 ani, junincă 2 ani, Șimand. Telefon 373203 după ora 21. (8154518)

CUMPĂRĂRI TERENURI, IMOBILIARE

Cumpăr terenuri extravilane, fără intermediari, în Arad și în țară. Telefon 0721.708.290; 0257 - 277397. (10279)

CUMPĂRĂRI AUTO

Cumpăr Dacia 1300, CIV, numere noi, ofer 6-8 milioane. Telefon 0742.902.683. (13284)

Cumpăr Dacia 1310 cu CIV, numere noi și cu probleme de caroserie, ofer între 8-18 milioane. Telefon 0723.955.814. (13589)

CUMPĂRĂRI ELECTRO

Cumpăr frigider, ofer 600.000-700.000, congelator, ladă, combină frigorifică, 1.200.000-1.500.000. Telefon 273965; 0721.838.968. (7795000)

CUMPĂRĂRI DIVERSE

Cumpăr pene. Telefon 210863. (13563)

Cumpăr GRÂU producție 2003, cantități nelimitate, 6.200/kg, posibilități primă. Telefon 0745.732.400. (13467)

Cumpăr butelie aragaz 320.000; mașină spălat Alba Lux, aragaz 700.000. Telefon 254461. (13503)

LOCURI DE MUNCĂ

Angajez VÂNZĂTOARE GHERETĂ, zona Tricoul Roșu. Telefon 251772, 0722.752.769.

SOCIETATE COMERCIALĂ profil VÂNZĂRI angajează GESTIONARĂ. Cerințe: persoană dinamică, serioasă, ordonată, disponibilitate program de lucru prelungit, vârsta maximă 33 ani, cunoștințe întocmit acte primare, cunoașterea unei limbi străine (maghiară, germană) constituie avantaj, recomandare -ultimul loc de muncă. Cerințele însoțite de CV și interviul vineri, orele 10-13, Calea Radnei nr. 262. (f.3401737)

Angajez: BUCĂTAR, BARMAN, OSPĂTAR. Informații telefon 0742.992.377 sau 460630. (13555)

Angajăm CONFECȚIONERE cu experiență, NECALIFICAȚI, MECANIC experiență. Telefon 287391. (13486)

(Continuare în pagina 14)

(Urmare din pagina 13)

Angajăm PERSONAL pentru STAȚIE REEȘAPAT ANVELOPE, bărbați maxim 35 ani. Telefon 278790. (13151)

SC DORILI STAR SRL angajează CONFECȚIONERE pentru punct lucru GĂLȘA. Se oferă: încadrare 3.500.000 lei, bonuri masă, transport. Telefon 531668, orele 9-16. (13501)

SOCIETATE COMERCIALĂ angajează CONFECȚIONERE experiență. Oferim bonuri masă, transport. Telefon 217107; 217105. (12884)

SOCOM „PIELARUL" Arad, angajează CONFECȚIONERE fețe încălțăminte calificate: MAȘINIȘTE, la masă, la mașină de subțiat marginea pielii și ȘTANȚATORI în piele și căptușeală. Informații telefon 236116, 236290 sau la sediul societății din str. Ghiba Birta nr. 16, Biroul Personal. (f. 3401733)

FIRMĂ căutăm TINERE minim 18 ani, DOAMNE indiferent vârsta, pentru filmări EROTICE (xxx). Rugăm seriozitate. Telefon 0740.508.413; 0721.671.206. (13579)

Societate angajează ZIDARI, DULGHERI, INSTALATORI. Executăm TÂMPLĂRIE ALUMINIU, PVC. Arad, str. Penеș Curcanul, bloc 6. Telefon 256343; 0744.397.312. (13126)

Angajăm CONFECȚIONERE cu experiență, str. Avrig 37-39 (lângă Gară). Telefon 256250. (7794986)

Angajăm PATISERĂ și PERSONAL pentru FAST FOOD. Telefon 348232 după 17; 0744.533.233. (13291)

Angajăm TINERI cu stagiul militar satisfăcut pentru VULCANIZARE. Telefon 229430. (8154512)

SC angajează VÂNZĂTOARE GESTIONARĂ și FEMEI PENTRU FELIAT PÂINE. Telefon 289162. (8154504)

Angajez VÂNZĂTOARE gheretă Alfa. Telefon 0744.394.607. (13646)

MAGAZIN ALIMENTAR, zona UTA, angajăm VÂNZĂTOARE cu experiență. Telefon 271674. (13652)

SC TRAFIC CLUB SRL angajează BARMANI(E) și OSPĂTARE pentru terasă strand. Salariu atractiv, seriozitate. Telefon 0722.509.401, 0745.708.063. (13654)

TERASA VOX MARIS strand, angajează BUCĂTAR. Selecția miercuri, ora 20. (13656)

Angajăm TINERI DINAMICI, dornici de afirmare, muncă teren, relații cu publicul. Telefon 0721.471.418. (13661)

SC TERMOPROTECT ARAD angajează BĂRBAȚI pentru TÂMPLĂRIE PVC. Constituie avantaj permis auto și vechime în domeniu. Relații telefon 349984. (13664)

Angajăm VÂNZĂTOARE cu experiență pentru alimentara, zona Confecții. Telefon 212211. (13678)

SC KOMPUTERS & BRAINS angajează DEPANATOR PC. Se oferă salariu atractiv. Telefon 0744604.092. (13688)

Selectăm ELEVI, STUDENȚI, absolvenți de liceu și școli profesionale, șomeri, disponibili la program prelungit. Oferim 3.900.000 lei lunar, calificare, contract muncă. Telefon 218757. (13098)

Angajăm GRAFICIAN experiență producție publicitară Telefon/ fax 284736, 0744.774.502. (13682)

SC LA TORRE IMPEX SRL unic distribuitor MECCANOCAR ITALIA angajează REPREZENTAT VÂNZĂRI ARAD. Condiții: carnet conducere cat. B și mașină; vârsta maximă 35 ani; cunoștințe acte primare; C.V. Informații str. Patria nr. 14, telefon 285366, fax 214142. (13692)

Angajez VÂNZĂTOARE pentru magazin alimentar. Telefon 278780, 0742.077.171. (13697)

DRAGON STAR IMPEX ARAD angajează AGENȚI PAZĂ, aspect fizic plăcut. Telefon 270875. (13699)

SOCIETATE COMERCIALĂ angajăm MECANIC UTILAJE AGRICOLE și persoană birou pentru contabilitate primară. Cunoașterea limbii italiene constituie avantaj. Trimiteți curriculum vitae la fax - 0257 - 228320. (13714)

Angajez BUCĂTĂREASĂ și VÂNZĂTOARE. Telefon 281365. (13719)

DEPOZIT MATERIALE CONSTRUCȚII angajează MUNCITORI NECALIFICAȚI, TRACTORIȘTI RUTIERIȘTI, IFRONIȘTI cu carnet de ruterist și SUDORI ELECTRICI și AUTOGENI, serioși. Pot fi și pensionari. Telefon 270079.

DEPOZIT MATERIALE CONSTRUCȚII angajează VÂNZĂTORI, fete și băieți. Cerințe: seriozitate, dinamism și cu forță de muncă. Telefon 270079.

Angajez MUNCITORI NECALIFICAȚI. Informații telefon 272222. (8154517)

PRESTĂRI SERVICII

FIRMĂ SPECIALIZATĂ, execut DIVERSE LUCRĂRI DE CONSTRUCȚII. Telefon 0740.591.928. (13445)

SILDOR PROD.
Reparații montaj, FRIGORIFICE și AER CONDIȚIONAT. Vânzări VITRINE, RAFTURI și CAMERE FRIGORIFICE, NOI. Telefon 0257-349121, 0257-270622. (c. 32)

REPARAȚII FRIGIDERE, CONGELATOARE, domiciliu, garanție 12 luni. Telefon 254073, 0740.081.123. (12993)

EXECUTĂM: renovări, tencuieli, gletuieli, zugrăveli, reparații acoperișuri. Telefon 211646, 0724.896.694. (13384)

Școala șoferi col. RUSU, B-dul Decebal nr. 18, ASIGURĂ 30 ore conducere. Telefon 283696. (13482)

HAYDEN'S SRL - INSTALEZ PAVAJ, orice model, calitativ, negociabil. Telefon 0724.391.074. (12918)

EXECUT instalații sanitare, înlocuiri coloane, canalizări, spălări calorifere. Telefon 514859. (13678)

Execut STRĂPUNGERI BETON hote, bolți și ZUGRĂVELI-FAIANȚĂRI. Telefon 0740.212.750. (13680)

EXECUTĂM CONFECȚII METALICE: copertine, porți, garduri, structuri metalice. Telefon 270338. (13681)

FIRMĂ execută: tencuieli, vile la cheie, acoperișuri. ANGAJEZ ZIDAR-ZUGRAV. Telefon 0740.094.184. (13684)

PF execută lucrări FORAJ FÂNTÂNI, la preț avantajos. Telefon 0745.383.703. (13703)

ȘCOALA ȘOFERI CARMEN ABCDE, primește înscrieri, VICTORIEI 66. Telefon 255445. (6161385)

DIVERSE

Celebra și vestita tămăduitoare
VALENTINA
are har și experiență foarte mare, dezleagă farmece, blesteme, scoate argintul viu, vindecă epilepsia, impotența, alcoolismul, împreunează pe cei despărțiți. Garantăm rezultatele. Seriozitate maximă. Telefon 0721.564.457; 0257 - 231258. (13523)

Anonimă, mii de mulțumiri, doamnei,
SUNITA,
mi-a adus soțul după 2 ani de despărțire. Telefon 0257-277474. (13362)

Dorina din Sebiș, felicitări din partea mea și mii de mulțumiri doamnei
AURELIA ARDELEANCA
căci m-a împreunat cu soțul meu, după o lungă despărțire. Telefon 0257-263951, 0723.924.535. (13614)

Celebra tămăduitoare
TAMARA
dezleagă farmece, blesteme, dăruiește talismane de dragoste, noroc. Cristina, mulțumesc Tamarei, m-a împăcat cu soțul după 2 ani de despărțire. Telefon 0723.421.156, 368624. (13652)

Anonimă, Arad, mulțumesc doamnei
ELENA
care mi-a făcut de noroc în dragoste. Telefon 267519; 0740.873.314. (13518)

SC PAPER BOX INTERNAȚIONAL SRL cu sediul în ARAD, str. Arinului nr. 4, dorește autorizație de mediu pentru punct lucru SÂNTANA FN, producție ambalaje carton. Eventualele contestații se depun la Agenția de Protecția Mediului Arad, Bd. Dragalina nr. 16. (13671)

PIERDUT între NĂDLAC și ARAD, două cartoane cu hintă și trambulin pentru COPII CU HANDICAP. Recompensă 150 EU, GĂSITORULUI. Telefon 0722.397.417. (13736)

PRIMĂRIA SELEUȘ organizează licitație publică pentru vânzare remorcă transport materiale. Licitația va avea loc în data de 18 iulie 2003, ora 11, la sediul Primăriei Seleuș. Cererile de înscriere se depun până la data de 17 iulie 2003. Telefon 329101. (13655)

TURISM

OFERTĂ TURISTICĂ în stațiunea EFORIE SUD, hotel 3 stele. Telefon 281036. (c. 48)

ÎNCHIRIERI

Închiriez (cumpăr) SPAȚIU COMERCIAL, 50 mp, Bd. Revoluției. Telefon 0724. 892.955.(13394)

Dau în chirie SPAȚIU 320 mp, zona UTA. Telefon 258233. (13422)

Caut să închiriez excavator pentru săpat fundație casă și prister. Telefon 0721.364.984 - toată ziua; 277683 - după ora 20.

Închiriez (ofer) 90 mp, B-dul Revoluției, neîmbunătățit. Telefon 213192, 253364, 0722.257.409. (13534)

Închiriez (ofer) urgent apartament două camere, etaj 1, Podgoria. Telefon 259939. (13073)

Închiriem SPAȚIU COMERCIAL 300 mp, fostul Magazin „GULIVER". Telefon 0722.329.007. (12341)

Închiriez clădire 250 mp (125 mp pe nivel), gaz, încălzire proprie, birou climă, pretabilă diverse activități. Telefon 276808. (13613)

Ofer spre închiriere apartament 1 cameră, central, mobilat, gaz, satelit, telefon, contorizat, 80 Eu/ lună, anticipat 3 luni, prefer elevă. Telefon 0724.219.345. (13634)

Ofer închiriere apartament una cameră, amenajată, 80 Eu. Telefon 281195, 0722.344.743. (13647)

Închiriez HALĂ și BIROURI 600 mp, central, toate utilitățile. Telefon 0740.212.750. (13679)

Ofer chirie apartament mobilat, ulracentral. Telefon 256353. (13687)

Ofer spre închiriere spațiu ultracentral 1 Decembrie 1918, vizavi Astoria, cu parter, 153 mp, plus demisol 100 mp. Telefon 0721.222.058. (8154517)

PIERDERI

Pierdut carnet asigurare medicală, eliberat de CAS, pe numele Radu Raluca Lorena. Îl declar nul. (13641)

Pierdut legitimație de călătorie eliberată de CTP Arad, pe numele Roșca Lucia. O declar nulă. (13660)

† DECESE †

Cu adâncă durere anunțăm încetarea din viață a soțului, tatălui și bunicului nostru
ILEȘ LUDOVIC FRANCISC,
în vârstă de 59 ani. Înmormântarea va avea loc astăzi, 9 iulie, ora 14,00, de la capela Cimitirului Pomenirea. Dumnezeu să-l odihnească în pace! Familia îndoliată.

S-a stins din viață, la vârsta de 88 ani, mama, bunica și străbunica noastră
POMIAN VIORICA.
Anunțăm cu durere înmormântarea azi, 9 iulie 2003, ora 17, de la domiciliul din str. BAGDAZAR nr. 29, la Cimitirul ARADUL NOU. Dumnezeu să o odihnească! Familiile: ȘIRIAN și TITRAT.

Cu adîncă durere anunțăm încetarea din viață a iubitului nostru soț, frate, unchi,
FĂGĂRAȘ AUGUSTIN,
în vârstă de 72 ani. Înmormântarea va avea loc azi, 9 iulie 2003, ora 14, de la domiciliul din Covăsânț nr. 823. Familiile îndoliate FĂGĂRAȘ.

Cu adâncă durere anunțăm încetarea din viață a iubitului nostru soț, tată, bunic și frate
LOVIN DUMITRU,
în vârstă de 82 de ani. Înmormântarea va avea loc azi, ora 13, de la Capela Cimitirului Grădiște. Dumnezeu să-l odihnească în pace! Soția SUSANA, fiica LUCIA cu familia și familia NISTOR.

Cu durere în suflet, anunțăm încetarea din viață după o grea suferință, a celui care a fost
ȘERBAN MIHAI (din Pilu).
Înmormântarea va avea loc din capela Cimitirului Gai în data de 10 iulie. Familia Șerban îndoliată.

† CONDOLEANȚE †

Suntem alături de familia îndoliată DETEȘAN la greaua încercare pricinuită de moartea fulgerătoare a celui care a fost
DETEȘAN TRAIAN
din LIPOVA. Familia Cservenka Adalbert din Lipova. (7282095, Ag. Lipova).

Sunt alături de prietenele mele DELIANA și RAMONA în aceste clipe de durere pricinuite de moartea fulgerătoare a tatălui lor,
DETEȘAN TRAIAN
din LIPOVA. A voastră prietenă, Costin Camelia. (7282097, Ag. Lipova)

Un ultim omagiu din partea colegilor de la Ocolul Silvic RADNA pentru cel care a fost
DETEȘAN TRAIAN
din LIPOVA. Sincere condoleanțe familiei! (7282096, Ag. Lipova)

Suntem alături de colega noastră VIOLETA DOROBANȚU în greaua încercare pricinuită de moartea mamei. Dumnezeu s-o odihnească în pace! Colegii din Restaurantul Mc Donald's Bulevard ARAD. (13720)

† COMEMORĂRI †

Cu o imensă durere în suflet, soția Marcela și fiul Sergiu anunță rudele, colegii, prietenii, cunoscuții, că s-au scurs patruzeci de zile de la decesul inegalabilului soț și tată,
GHIȚĂ ANCATEU,
plecat mult prea devreme dintre ei. Dumnezeu să dea odihnă veșnică și pace sufletului său nobil și generos. Parastasul de șase săptămâni va avea loc sâmbătă, 12 IULIE, ora 12, la BISERICA ORTOXODĂ de pe Renașterii, Micălaca. (13677)

Păstrându-le vie amintirea, îi readucem pentru o clipă în gândul celor care i-au cunoscut pe:

TOADER GABRIELA (NETTI)
și
TOADER IOAN
trecuți în eternitate. Nu îi vom uita niciodată! Copiii și nepoții. (13644)

Familia îndurerată anunță ridicarea parastasului de 40 de zile de la trecerea în neființă a celei ce ne-a fost dragă soție, mamă, soacră și bunică
HEINZL MARIE,
joi, 10 iulie 2003, ora 11.30, la Catedrala Ortodoxă Nouă din Podgoria. Bunul Dumnezeu să o odihnească în pace! (13685)

† SERVICII FUNERARE †

RO STYL COMPANY
SERVICII FUNERARE COMPLETE
PRODUCĂTOR SICRIE
ARAD, STR. M. EMINESCU 22, TELEFON 214.422
Magazin deschis și noaptea
OFERIM
● SICRIE 10 MODELE DE LA 500.000 LA 3.600.000
● SICRIE LUX 4 MODELE DE LA 4.500.000 LA 20.000.000
● LENJERIE DECES 6 MODELE DE LA 300.000 la 2.000.000
● CRUCE, LUMÂNĂRI, PROSOAPE, BATISTE, MÂNERE și ȘURUBURI SICRIU
OFERTĂ SICRIU FAG CRUCE RESPETE 1.500.000
APELÂND LA SERVICII: ÎMBRĂCAT, FORMOLIZAT ȘI TRANSPORT BENEFICIAȚI DE 15% REDUCERE LA SICRIU
TRANSPORT INTERN ȘI INTERNAȚIONAL
▼PLATA ȘI DUPĂ ÎNCASAREA AJUTORULUI DE ÎNMORMÂNTARE.
PĂREREA DVS. CONTEAZĂ!
TELEFON 0744.690.121

IN MEMORIAM "KUKI"
Servicii Funerare Complete
Str. M Eminescu Nr.4
ÎN CURTE
Tel:211.929 - 0723.343.964
Magazin deschis la orice oră
OFERĂ:
SICRIE 10 modele de la 600.000 - 2.800.000
SICRIE LUX 6 modele de la 3.600.000- 10.500.000
SICRIE import 70.000.000 lei
Mânere. șuruburi accesorii
LENJERIE 7 modele de la 350.000 - 1.400.000
GRATUIT ! ! ! !
Transportul sicriului la domiciliu
ÎNBĂLSĂMATUL
Plata in Rate ! ! !
Transport Intern și Internațional

GARANTA
ASIGURĂRI - REASIGURĂRI

ASIGURĂRI DE VIAȚĂ

- Asigurări de viață individuale
  - Asigurarea de viață pe termen
  - Asigurarea permanentă de viață
  - Asigurarea de viață cu acumulare de capital
- Asigurări suplimentare
- Asigurări de grup

ASIGURĂRI GENERALE

- Asigurări auto
- Asigurări bunuri
- Asigurări răspundere civilă
- Asigurări accidente, altele decât viața
- Asigurări credite și garanții
- Asigurări maritime și de transport

(3236492)

GARANTA - Reprezentanța ARAD: Str. Ecaterina Varga nr. 28 bis, ap. 4, Tel / fax: 0257 - 251 923, e-mail: info@garanta.ro, web-site: www.garanta.ro

INTERNET NON—STOP!
NET cafe
PREȚURI PROMOȚIONALE!
(c.305)
11 posturi de lucru Compaq, Pentium 4, ecran extra plat, DVD, placă audio!
Arad, str. Eminescu 55-57 (casa Jelen, în curte)

din 01 iulie 2003
Noua reprezentanță
DACIA
Calea Aurel Vlaicu nr. 282.
autoturisme noi,
service auto în garanție și post garanție,
piese auto.
SC VERBIȚĂ SRL
(C.A. 360/2003)

Lagermax Autotransport
angajează pentru sediul din Curtici, str. Teilor nr. 2

Dispecer cod 01
1. Minim studii medii
2. Cunoștințe operare calculator (Word, excel, Outlook etc.)
3. Limba engleză - scris și citit
4. Carnet de conducere categ. B

Electronist cod 02
1. Pregătire în domeniu
2. Cunoștințe operare calculator (Word, Excel, Outlook etc.)
3. Limba engleză - scris și citit

Electrician cod 03
Pregătire în domeniu

Vă rugăm să trimiteți CV-ul și scrisoarea de intenție, cu precizarea codului postului și condiției minime de salarizare, până în data de 14.07.2003, la adresa 2900 Curtici, str. Teilor nr. 2 sau fax 0257-217.184. (3401695)

Banca Comercială Română
Sucursala Județeană Arad
Strada Peneș Curcanul Nr. 14-16 Arad 0257/253.902- 0257/255.040 e-mail: arad@bcr.ro

POS: ***Terminal electronic pentru plata mărfurilor prin intermediul cardurilor în lei și valută***
BCR vă ajută să fiți cu un pas înaintea concurenței.

- POS este **un terminal electronic inteligent**, de dimensiunea unui telefon, având un design plăcut și potrivit interioarelor magazinelor dvs.
- **Numărul comercianților acceptatori de carduri este în continuă creștere.**
- POS oferă **o nouă imagine firmei dvs.** și are o contribuție esențială la desfășurarea unei activități de comerț moderne și civilizate.

■ **Avantajele POS:**
- **creșterea volumului de vânzări prin atragerea unui segment important de clienți români și străini posesori de carduri;**
- **BCR va asigura publicitate pentru POS-ul instalat la magazinul dvs. prin afișe amplasate în magazinul dvs.;**
- reduce la zero riscurile utilizării de bancnote falsificate;
- acceptă carduri emise pentru persoane fizice și juridice;

IMPORTANT:
BCR va pune la dispoziție GRATUIT:
aparatul POS și materialele aferente;
CONSULTANȚĂ de specialitate privind utilizarea echipamentelor și INSTRUIREA personalului
Terminalele electronice inteligente POS acceptă toate tipurile de carduri emise de orice bancă din România și străinătate.

BCR - Banca de care aveți nevoie! (c. 77/2003)

S.C. LIPOMIN S.A. tel/fax 0257-563.093
oferă spre vânzare APĂ MINERALĂ NATURALĂ, marca LIPOVA
carbogazoasă și plată, la sticlă de 1 litru, PET 0,5 l, 1,5 l, 2l
prin punctele de vânzare (desfacere a apei minerale LIPOVA):

1. Arad - Str. I.R. Șirianu nr. 15, persoană de contact: Marcu Jorjeta,	tel. 281.162
2. Arad - Str. Fragilor nr. 6, persoană de contact: Țigan Gheorghe,	tel. 289.073
3. Arad, str. N. Titulescu bl. 334, ap.19, persoană de contact: Șops Lucreția,	tel. 0745.500.946
4. Arad - Str. Griviței nr. 22, persoană de contact: Henegar Aurelia,	tel. 251.170
5. Arad - Str. P. Sporturilor nr.10, bl. 25, ap.39, persoană de contact: Cândea Bujor,	tel. 231.370
6. Arad - Str. Ciocârliei nr. 9, persoană de contact: Bulz Maria,	tel. 286.139
7. Arad - Str. Caransebeș nr. 26, persoană de contact: Roman Maria,	tel. 288.647 sau 288.009
8. Arad - Str. Arinului nr. 36, persoană de contact: Engler Tița,	tel. 287.028
9. Arad - Distribuitor AF Andreea, persoană de contact: Stoica Claudiu,	Bd. Mărășești nr. 33 tel. 232.090,0744.158.620
10. Arad-Distribuitor S.C. Olimp S.R.L., persoană de contact: Meteș Olimp,	Str. Cocorilor nr. 5, bl. B, tel.349.443 sau 0722.423.399
11. Arad - Distribuitor S.C. Eliezer S.R.L., persoană de contact: Chereș Cornel,	Str. O. Goga nr. 16+18, tel. 256.352 (3235818)

Consiliul local al comunei Șepreuș

Solicită oferte de preț pentru:

1. **evaluarea unui imobil (construcție + teren aferent) în vederea vânzării acestora.**
Analiza ofertelor va avea loc în data de 01 august 2003, ora 9,00.
2. **- a) executarea lucrărilor de confecționat jgheaburi și burlane**
- b) executarea lucrărilor de reparații la șarpanta sediului Primăriei Șepreuș.

Analiza ofertelor de preț pentru punctul nr. 2 va avea loc în data de 24 iulie 2003, ora 11,00.
Informații suplimentare la telefon nr. 0257/532501. (3401745)

La Germanos ai telefon cu geantă în dotare!
Motorola C350
1.999.000 lei*
+CADOU
o geantă de voiaj cu rotile la orice mobil cu abonament Connex!
MOTOROLA
intelligence everywhere
(3401720)
OFERTA CONNEX
• 50% reducere la abonament până la sfârșitul anului (31 decembrie 2003).
Ofertă valabilă până la 31 iulie 2003.
DEALER CONNEX
Vino la Germanos până la 31 iulie, ia-ți un Motorola C 350 la noul preț special de doar 1.999.000 lei*. În plus, primești cadou pe loc o geantă de voiaj cu rotile pentru orice telefon mobil cu abonament Connex. Pleci la munte sau la mare, ai telefon cu geantă în dotare!
GERMANOS
În cele peste 60 de magazine Germanos găsești mobilul potrivit la omul potrivit!

(c 326)
Lia Ardelean
vă invită la
Casa de Cultură a Sindicatelor
să cumpărați
Mobilier divers
la prețuri acceptabile
RATE până la 36 de luni AVANS 0
Pe raza municipiului transport și montaj gratuit.
PROGRAM zilnic 8 - 18, sâmbătă 9 - 13.

S.C. SATLINE S.R.L. TELEFON 251.461, 0744/507.211 SHOW ROOM ARAD, Piata Mihai Viteazul - BL. M7 - PARTER

TÂMPLĂRIE DIN ALUMINIU ŞI P.V.C.

CU GEAM TERMOPAN; PROFILE PVC TROCAL Germania; PROFILE ALUMINIU Grecia

NOU! RATE / 5 ani AVANS 0 (c.80)

CORAURA Telefon : 270525

CORAURA Telefon : 270525

Rate fixe

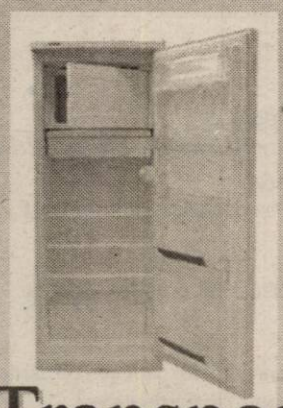

avantaje

·perioada maximă 3 ani
·fără girant
·avans 0%
·rate mici dobândă mică

instalare gratuită

Transport GRATUIT în tot județul (c.15)

Seriozitatea este garanția afacerii

S.C. CEREALCOM S.A. DOLJ

cumpără (cantități mari) GRÂU PANIFICAȚIE din recolta 2003

PLATA SE FACE PE LOC, la următoarele centre de achiziție:

- Siloz Arad (telefon 0257/274.797)
- Siloz Pecica (telefon 0257/468.605)
- Siloz Sântana (telefon 0257/462.104)
- Siloz Vinga (telefon 0257/460.078)

Pentru cantitățile de grâu vândute societății noastre beneficiați de prima de 400 lei/kg de la stat.

Informații suplimentare obțineți de la director comercial Triță Augustin (telefon 0722.544.247) sau la telefoanele 0257/274.797; 0257/274.748.

(2639034)

AMA GRUP INTERNATIONAL

!! CELE MAI MICI PRETURI !!

anvelope radiale GOOD YEAR şi SAVA (TURISME, CAMIONETE, CAMIOANE) toata gama de anvelope DANUBIANA

6.990.000 lei

ANVELOPA TRACTOR SPATE (14.00 - 38/8PR) (C.A.)

telefon: 0257.270.262

Arad, str. Câmpul Liniştii, nr. 1 (fost TOFAN GRUP)

(c.652) MB TÂMPLĂRIE PVC CU GEAM TERMOPAN CALITATE GERMANĂ GEALAN Fenster-Systeme

ARAD, STR. CAIUS IACOB BL.R FOSTUL Mag. CĂMINUL (lângă BANC POST)

[RATE până la 5 ani avans zero]

Cel mai bun! Cel mai ieftin!

Tel: 0257-213.145, 0788.391.769, 0788.391.770, 0722.528.185

MIG

Arad, str. Pădurii nr. 4 ☎ 0257-256.189

Vă oferă MATERIALE DE CONSTRUCTII

cea mai bună calitate, la cele mai mici prețuri

- Sisteme Gipscarton RIGIPS
- Tencuieli colorate KNAUF
- Vată minerală ROCKWOOL
- Parchet laminat
- Ciment de ALESD
- Var de DEVA
- Înlocuitor var BELGIA
- Membrane bituminoase
- Șindrilă bituminoasă
- Cărămidă sticlă
- Ferestre de mansardă VELUX
- Polistiren AUSTROTHERM
- Geamuri, uși, plăci fibră sticlă, plăci bituwel, etc.

Asigurăm transport

PREȚURI NEGOCIABILE

la cantități mari acordăm REDUCERE

(c.)

Societate italo-română angajează

MECANIC cu experiență

pentru întreținerea și deservirea instalațiilor și utilajelor firmei.

RELAȚII LA TEL. 219.820 între orele 9,00-17,00.

(2639030)

s.c. AQUA LUX s.r.l. Arad

Calea Timișorii nr. 195

face următoarea angajare

persoană pentru facturare

Cei interesați vor prezenta la sediul societății Curriculum Vitae.

Relații suplimentare la telefon 206.072, 206.071 între orele 9,00-17,00.

(3401748)

S.C. IMAR S.A.

vinde din stoc:

- SCULE PRELUCRAREA LEMNULUI (burghie, freze, freze sculptură, plăcuțe carburi metalice, cuțite rindeluit, cuțite rundea etc.)
- FITINGURI FONTĂ (teuri, mufe, olandeze, reducții, nipluri)
- PIESE MAȘINI DE CUSUT MCI Metalotehnica Tg. Mureș
- MOTOARE ELECTRICE, aparataje electrice și AMC-uri
- PIESE SCHIMB UTILAJE PRELUCRAREA LEMNULUI
- PIESE AUTO pentru motostivuitor Molotov, marca CKD
- RULMENȚI, CURELE TRAPEZOIDALE, LANȚ GALL

Totodată se pun în vânzare utilaje prelucrarea lemnului uzate, complete sau incomplete, produse de firme românești anii 1970-1985

Informații la tel.: 236.764; 236.765; 236.766; 236.767

(3401735)

S.C. BLACK SEA SUPPLIERS SRL

Importator direct

vinde din stoc

CENTRALE TERMICE: IMMERGAS

tiraj forțat	EOLO STAR	19.500.000
tiraj natural	NIKE STAR	16.885.500
	BIASI	
tiraj forțat		20.500.000
tiraj natural		18.300.000

RADIATOARE OȚEL

600 x 600	1.253.800
600 x 800	1.573.000
600 x 900	1.721.956
600 x 1000	1.850.945
600 x 1200	2.131.022

Prețurile sunt promoționale și conțin TVA.

ȚEAVĂ cupru bară

φ15	34.276 / ml
φ18	48.258 /ml
φ 22	70.735 /ml

CAZANE VIADRUS

20 KW	20.600.000
25 KW	22.750.000
30 KW	24.900.000
35 KW	27.000.000

Relații la depozit: str. Ursului 21, tel. 271.052, 275.600

ȚEAVĂ și FITINGURI multistrat, fitinguri cupru, aer conditionat, baterii, țevi negre și zincate, profile pătrate și rectangulare, robineți, pompe, hidrofoare.

(2639035)

WEST BANK S.A.
ARAD, B-dul Revoluției nr. 88
TELEFON: 284.888; FAX: 285.202
WESTERN UNION TRANSFER DE BANI®
Cel mai rapid mod de a primi bani din toată lumea

ADEVĂRUL

Cotidian independent Arad

Anul XV, nr. 3956

Joi, 10 iulie 2003 • 16 pagini • 5000 lei • e-mail: adevarul@arad.ro; adv.pub@arad.ro

BRAT Publicație auditată în semestrul I 2002 — Tiraj mediu zilnic vândut: 30 531

ARIS-SA
Partenerul întreprinzătorilor care se respectă
s.c. ARIS s.a. Arad
Calea Victoriei 33-35
Fax: 250.675
Tel: 256.488 257.337

GUȘA ȘI CEAFA

Vara, prin excelență e un anotimp apolitic. Aceasta, încinsă de perspectiva alegerilor, este însă atipică. Se fac bagaje, se înregistrează demisii dar și înscrieri, ba chiar absorbții. PSD, partid de mese are de departe un apetit de invidiat. Pofta a denumit-o „coagularea stângii". În numele ei a și aspirat două minuscule fosile socialiste lipsite de importanță de care evident s-ar fi putut lipsi dacă ținea mai mult la costumul occidental care îi vine tot mai prost. Fuziunea PSD cu trecutul „care încearcă să înhibe viitorul" i-a provocat un sughiț doar lui Cozmin Gușă sădit în funcția de secretar general al partidului de Năstase, imediat după alegeri. Izolat discret de vechea gardă de la luarea deciziilor în partidul de care avea impresia că are grijă cât premierul este ocupat cu guvernarea, junele Cozmin a descoperit subit că „postul de secretar general onorific la 33 ani" nu-l mai avantajează. Și și-a dat demisia, într-un inutil gest de frondă el i-a nominalizat pe Viorel Hrebenciuc, Dan Ioan Popescu și Miron Mitrea, greii partidului cerându-le să se retragă în linia a doua pentru că nu au prea mari legături cu social-democrația „preocupările lor fiind în altă direcție". Deși a fost prezentat totdeauna ca o vedetă, partidul s-a lepădat de el fără ezitări. Singurii care au vărsat o lacrimă pentru cariera-i repede curmată au fost Simona Marinescu îndurerată că promotorii „unor idei noi în partid" s-au rărit și Codrin Ștefănescu, amândoi încă secretari executivi și bănuiți de a fi autori ai documentului „Aripa curată a PSD". Partidul însă nu are nevoie de idei noi. El are în față acum misiunea de a păstra puterea. Și de aceea ceafa ctitorului de biserici din Talpa cu apucături tovărășești, este mai importantă decât fasoanele tinerelor din PSD care nu mai au răbdare ca bătrânii să le cedeze locul la beneficii.

DORU SAVA

(Continuare în pagina 5)

RĂZBOIUL TOMBEROANELOR

Foto: ȘT. MATYAȘ

În toate cartierele de blocuri din municipiu, Salubritatea, în colaborare cu Primăria, a amplasat tomberoane noi, metalice, acoperite și de capacitate mai redusă, care sunt golite zilnic. Un lucru absolut lăudabil, având în vedere că înainte locatarii aveau la dispoziție pentru depozitarea gunoaielor menajere containere uriașe. Golirea acestora se făcea mult mai rar, din cauza procedeului anevoios, dar și a capacității mari de depozitare, motiv pentru care pe timp de vară se transformau în adevărate focare de infecție.

Tomberoanele pe roți au avut darul de a înverșunat unele asociații de proprietari, tocmai din cauza mobilității lor. Un astfel de caz ne-a fost sesizat de către **Ochiș Pavel**, proprietar al unui apartament din blocul I5, zona UTA. De mai bine de o lună de zile, între locatarii din blocul I5 și blocul învecinat I8 a izbucnit un adevărat război, pentru că nu pot cădea de acord cu locul cuvenit recipientelor pentru gunoi.

SORINA AMBRUȘ

(Continuare în pagina 6)

Un vis împlinit

SFINȚIREA BISERICII ORTODOXE DIN ZIMAND-CUZ

În localitatea Zimand-Cuz necesitatea unei biserici ortodoxe se impunea de mai multă vreme. Credincioșii din 65 de familii de religie ortodoxă au pus, în 1991 - păstoriți de **preotul Pavel Brânduşe** - bazele edificiului finalizat în acest an. Din 1992, în localitate a fost numit preot părintele **Iosif Adrian Bogățean,** care împreună cu obștea enoriașilor, a ajuns să vadă biserica terminată. Sătenii au dat dovadă de credincioșie și jertfelnicie, printr-o dublă osteneală - donația în bani și munca zi, de zi pe șantierul noului lăcaș și e greu, dacă nu imposibil, de estimat valoarea reală a investiției. Biserica este împodobită cu pictură în frescă și cu un iconostas realizate de pictorul **Gheorghe Popescu** din Rădăuți.

Odată împlinit acest vis, **preotul Bogățean** împreună cu **consiliul parohial** au bucuria de a anunța că **duminică, 13 iulie, P.S. dr. TIMOTEI SEVICIU, Episcop al Aradului,** va oficia Slujba de sfințire a noii biserici ortodoxe române și Sfânta Liturghie arhierească.

D. TODOR

INFOTON
APARATE DE AER CONDIȚIONAT
Panasonic
MONTAJ GRATUIT
Garanție compresor 5 ani
str. Eftimie Murgu, nr. 74-76, tel./fax: 281800
magazin:
str. Lucian Blaga, nr. 2-4, tel./fax: 281595

Oboarele din Hălmagiu, Gurahonț și Chișineu-Criș funcționează ilegal!

Foto: ȘT. MATYAȘ

În urmă cu câteva luni de zile, Direcția Sanitar-Veterinară (DSV) Arad a avertizat primăriile din județul nostru cu privire la pericolul reizbucnirii unor focare de pestă porcină clasică. În mod deosebit în momentul de față, după renunțarea la vaccinarea antipestoasă, singurul remediu împotriva pestei a rămas respectarea strictă a normelor sanitar-veterinare.

Din păcate însă, nu toate primăriile din județ au înțeles să respecte dispozițiile DSV, respectiv legile sanitar-veterinare în vigoare, permițând funcționarea piețelor fără autorizația aferentă.

COSMIN TRIF

(Continuare în pagina 3)

În acest număr

VALERIU TABĂRĂ VA FI PREZENT LA ARAD pag. 5

TROTUARELE DIN CENTRU VOR AVEA O ALTĂ FAȚĂ pag. 6

MÂINE ÎNCEP LUCRĂRILE LA GROAPA ECOLOGICĂ DE GUNOI . pag. 7

MIRCEA ARDELEANU și „arsenalul" său FASCINAȚIA RITMULUI pag. 9

ARADUL ARE ECHIPĂ DE FOTBAL ÎN DIVIZIA A pag. 10

PARKTRONIC
Cel mai modern sistem de parcare din România
Atentie la utilizarea cardurilor de parcare:
- nu indepartati cardul din aparat pana cand aparatul nu afiseaza mesajul "Ridicati cardul"
- nu lasati cardul de parcare pe bordul masinii, deoarece caldura solara deterioreaza cardul
- pastrati cardul fara a-l indoi sau gauri, deoarece aceste actiuni pot duce la defectarea acestuia
TELVERDE GRATUIT
08008.09009 (c. 539)

FOX
Str. Andrei Șaguna 133
Mobilier de grădină
Hidrofor - furtune
Pompe - motocultoare
Mașini tuns iarbă
RATE
Tel: 281.492 280.389

POLARIS M HOLDING
Bd. Aurel Vlaicu 186
Tel: 0241 548.700 www.polaris.ro
Fax: 0241 548.711 office@polaris.ro
www.polaris.ro
Împreună pentru un oras curat!

ALGLASS Grafica
FIRME ȘI RECLAME, PANOURI PUBLICITARE, LITERE VOLUMETRICE
COPERTINE ȘI BANNERE
NOU! JALUZELE VERTICALE SI ORIZONTALE
Str. Andrei Șaguna nr. 26-28
Tel: 0257-270.171 0721.269.708

Meditații zilnice

Suntem gata să renunțăm la obiceiul nostru vicios, numai după ce am ajuns să ne coste prea mult.

Calendar

Joi, 10 iulie

Astăzi, Soarele răsare la ora 5 și 10 minute și apune la ora 21 și 15 minute. Au trecut 187 de zile din acest an. Au mai rămas 178 de zile până în 2004.

Praznicul zilei: Biserica ortodoxă: Sf. 45 Mc. din Nicopolea Armeniei, Sf. Mc. Vianor,, Siluan și Apolonie; Biserica greco-catolică: Sf 45 martiri din Nicopolea Armeniei; Biserica romano catolică: Amalia, Erick.

„ADEVĂRUL“ vă ascultă

La telefonul dimineții, 280944, între orele 9,00-12,00

Modificări la lista cu medicamente gratuite. Dl. Bulboacă Corovan, în vârstă de 82 de ani, veteran de război, ne întreabă în ce condiții se mai eliberează medicamente gratuite pentru această categorie socială.

Dl. Dașcău, de la Farmacia Remedium, situată pe B-dul Revoluției nr. 50-52, ne spune că au intervenit niște modificări în procedura de acordare a medicamentelor gratuite pentru persoanele care se încadrează într-o lege specială: veterani, deținuți, deportați etc. Astfel, veteranii primesc medicamente gratuite doar dacă acestea se regăsesc pe lista de compensate. De asemenea, conform denumirii internaționale se va căuta pe lista de compensate cel mai ieftin medicament cu aceleași componente.

Apel umanitar. D-na Vucescu Aurora, din localitatea Bata, nr.111, dorește să se dea în întreținere unei familii credincioase, în schimbul casei în care locuiește. Fiind bătrână și bolnavă femeia are nevoie de cineva care să-i fie alături în fiecare zi.

Să doneze întâi medicii. Referitor la recenta campanie lansată de Consiliul Județean sub sloganul „Ajută, ca spitalul să poată ajuta”, dl. Roșu Gheorghe, domiciliat pe strada Udrea, are o altă viziune. **„Cred că în primul rând medicii ar trebui să înceapă cu donațiile. Măcar o parte din salariile lor ar putea merge, o dată pe lună, într-un cont, pentru ajutarea instituției medicale în care lucrează. Ar fi cel mai bun îndemn pentru populația mai înstărită, care ar începe, cu siguranță, să ajute cu bani sistemul sanitar.”**

Redactor de serviciu **S.A.**

La telefonul după-amiezii, 280944, între orele 15,00-18,00

Doamna Pantiș Margareta din zona Confecții este nemulțumită că tramvaiul 2 nu circulă sâmbăta și duminica.

Un cetățean din Sinicolau Mic ne-a sunat la redacție pentru a reclama că pasajul care leagă acest cartier de Aradul Nou arată într-un hal fără de hal: „Bălăriile sunt aproape până la brâu. Când plouă nu poți trece pe acolo decât cu cizme pescărești. Asta ca să nu mai vorbim că nu este nici lumină...“

Redactor de serviciu, **D.A.**

A venit barza!

La Arad: Babău Roberta Maria, Belea Andreea Mariana,. Ifteme Adrian,

Weisz Gabriela, Ștefea Rareș Bogdan, Apsan Cristian Adelin, Ioanovici Elisei Ilie, Suciu Darius Alexandru, Alecsa Petrică Darius

Rețeta zilei

DOVLECEI DELICIOȘI

Ingrediente: 4 dovlecei medii, 3 linguri de făină, o ceapă, 2 căței de usturoi, 150 ml ulei, două linguri de oțet de vin roșu, o linguriță de zahăr, 2 linguriță de busuioc sfărâmat, 1 linguriță boabe de piper roșu, 200 ml de vin alb, dulce, o legătură de pătrunjel, o lingură rasă de condimente și legume uscate

Preparare: Se spală dovleceii și se taie rondele de un cm grosime. Se presară cu sare și piper, după gust și se stropesc cu oțetul de vin roșu, după care se dau la frigider cam 15 minute. Pe urmă, se scurg de zeama ce au lăsat-o și se tăvălesc prin făină. După care dovleceii se prăjesc la foc potrivit, în 100 ml de ulei, apoi se scot pe șervețele. Se curăță ceapa și căței de usturoi și se toacă mărunt. Separat, se călește ceapa împreună cu usturoiul, la foc mic, în uleiul rămas și se stinge cu vin alb. Se adaugă boabele de piper, condimentele și legumele uscate, jumătate din legătura de pătrunjel, tocat mărunt și busuiocul după care se mai lasă la foc trei minute. Se servesc feliile de dovlecei peste care se toarnă sosul de vin și se presară cu pătrunjelul rămas, tocat mărunt.

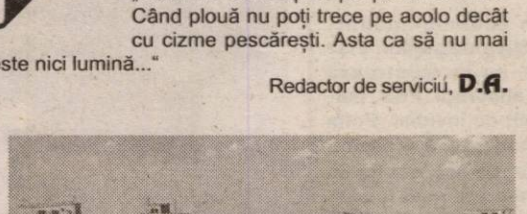

Foto: ST. MAT

Meteo

Vremea va fi ușor instabilă. Cerul va fi variabil, temporar noros în zona montană, unde izolat se vor semnala averse slabe de ploaie, însoțite de descărcări electrice din nord, cu intensificări temporare. Vântul va sufla slab la moderat din nord-vest.

Temp. max. 24 la 27°C; Temp. min. 12 la 15°C

Comenzi taxi

- ALFA PLUS 349.349; 256.222
- TAXI ALFA 22.88.88; 25.25.26; 0723.200.301; 0745-50.60.70
- TAXI ARAD 244.244; 274.444; 0722755440
- DIESEL STAR 212.222; 0722.361.011; 0745.645.645
- EUROPA 275.555; 0723.677.555; 0744.828.163
- FAVORIT 280.000; 281.111; 0740083333; 0742409992
- GETAX 280.705; 280.100; 280.548
- MIRCO MILI 230.530; 230.730

Cursul valutar*

VALORI ÎNREGISTRATE IERI, 9 IULIE 2003

Denumirea valutei	BNR	BCR		BRD		Banca Transilvania		Banca Românească		Banca Romexterra	
		C	V	C	V	C	V	C	V	C	V
Euro €	37215	37000	37500	37000	37380	36700	37600	36990	37480	36980	37500
Dolar S.U.A.$	32819	32800	33300	32640	33070	32400	33200	32607	33203	32800	33400
Forint	142	134	148	137	145	138	145	-	-	-	-

ADEVĂRUL
COTIDIAN INDEPENDENT ARAD
Editor: S.C. ADEVĂRUL Arad S.R.L.
COD FISCAL R 1681938 ● COD SICOMEX 19.604
● CERTIFICAT J 02/1886/31X1991 ● COD SIRUES 020956601 ● ISSN 1220-7489

Redacția și administrația: 2900 Arad, Bd. Revoluției nr. 81. Telefoane: SECRETARIAT - 281802, fax 280655, 280625; ADMINISTRAȚIE - CONTABILITATE - 281797; MICA PUBLICITATE - 210775; MAREA PUBLICITATE - 280904; CLUBUL PRESEI - 280989.

Consiliul de administrație: președinte - **MIRCEA DORGOȘAN**, telefon 281802, 280625; **vicepreședinte - MIRCEA CONTRAȘ**, telefon 281802, 280625; **membri: LIZICA MIHUȚ**, telefon 280070, **ȘTEFAN TABUIA**, telefon 280854, **MIRCEA ȚIȘCĂ**, telefon 280904.

Colegiul de redacție: ȘTEFAN TABUIA (redactor-șef), telefon **280854; MARCEL CANCIU** (șef secție foto), telefon **281701; ALEXANDRU CHEBELEU** (șef secție sport), telefon **281701; GABRIELA GROZA** (secretar general de redacție), telefon **280854; VASILE FILIP** (șef secție cultură-învățământ-tineret), telefon **281855; 280003; IOAN IERCAN** (șef secție politică), telefon **280943; DORU SAVA** (șef secție social-economic), telefon **281738; NICOLAE OPREAN** (șef secție actualități), telefon **281855; 280003; MIRCEA ȚIȘCĂ** (șef secție publicitate și difuzarea presei), telefon **280904; MIRCEA DORGOȘAN** (președinte al Consiliului de administrație), telefon **281802, 280625.**

Tiparul executat la Imprimeria S.C. MEDIAGRAF S.A. ARAD, str. Feleacului F.N., telefon 250902, fax 250920.

„Adevărul“ poate fi citit și pe Internet la adresa http://adevarul.arad.ro

Horoscop

Joi, 10 iulie, 2003

Berbec (21.03-20.04). Umblați cu spor după legalizări și alte angarale de tip birocratic. Se întrevăd șanse reale de promovare.

Taur (20.04-21.05). Iubirea își reintră în drepturi. Aveți parte de o perioadă de vis, de promisiuni și jurăminte fierbinți.

Gemeni (21.05-20.06). Banii se adună de unde nici nu vă trece prin minte. Dacă tot îi primiți atât de ușor, cheltuiți-i pe cadouri pentru cei dragi.

Rac (21.06.-22 07). Invidiile de la locul de muncă își arată colții. Procedați cu tact și diplomație și nu intrați în conflicte artificiale.

Leu (23.07-22.08). Se anunță o binemeritată vacanță sau doar o scurtă escapadă într-un alt mediu. Profitați din plin.

Fecioara (23.08-22.09). Vi se oferă șansa de a câștiga bani în plus. Aveți însă grijă să nu riscați prea mult.

Balanța (23.09-22.10). Vă faceți drum pe la prietenii pe care i-ați cam neglijat. Dacă nu vă primesc cu brațele deschise, este numai vina dumneavoastră.

Scorpion (23.10-21.11). Aveți parte numai de reușite, chiar pe mai multe planuri. Nu uitați să le mulțumiți celor care v-au ajutat.

Săgetător (22.11-21.12). Treptat, se lămurește o poveste încâlcită care v-a dat multe bătăi de cap. S-ar putea să ieșiți cam șifonat, la o întrevedere cu autoritățile.

Capricorn (22.12-19.01). Vi se pregătește o surpriză de proporții. Chiar dacă intențiile sunt bune, evenimetul v-ar putea provoca oarecare supărări.

Vărsător (20.01-20.02). Aveți grijă la reacțiile celor din jur. Deși sunteți bine intenționat, cineva încearcă să denatureze lucrurile.

Pești (21.02-20.03). Munciți mult și cu plăcere. Chiar dacă nu simțiți oboseala, folosiți timpul liber pentru activități recreative.

Echipa de serviciu

GABRIELA GROZA- secretar de redacție

Bianca Felea, Adela Pop, Dina Rujan, Ramona Vidulescu - tehnoredactare computerizată

Nadia Bodran, Doina Jurcă, Aurica Telcian, Dacian Toduța - corectură

Utilitare

Primăria municipiului

Program de relații cu publicul (camera 5) luni-miercuri-vineri între orele 8-12; marți-joi între orele 8-12; 15-17 - tel. 284.744, tel. centrală 281.850.

Piețe, târguri

Astăzi, este zi de piață agroalimentară la Curtici, Sebiș, Bata, Cermei, Zădăreni, Ghioroc, Săvârșin, Secusigiu, Sântana, Târnova, Zăbrani, Zerind. Tot astăzi au loc târguri săptămânale la Curtici, Sebiș, Cermei, Săvârșin, Secusigiu, Zerind.

Mâine, vineri, se desfășoară târguri săptămânale la Ineu, Șepreuș, Șimand.

Farmacii de serviciu

• Farmacia **REMEDIUM** Arad, B-dul Revoluției nr. 52-54. Program luni-vineri: 7,30-20,00; sâmbătă 8,00-14,00. Telefon 233195. Eliberează medicamente compensate și gratuite. • Farmacia **LIBRO PHARMA NON STOP** Calea Aurel Vlaicu 60-68 (lângă stadionul (UTA) telefon 212.992. Eliberează medicamente compensate și gratuite. • Farmacia **TEAHAFARM**, B-dul Revoluției nr. 65. Program: luni-vineri 8-21, sâmbătă 9-13. Telefon 254.587. Eliberează medicamente compensate și gratuite. • Farmacia **„OMNIAFARM“**, Calea Aurel Vlaicu, Bl. Z28, cu program zilnic de la orele 8,00-22,00. Telefon 271724. Eliberează rețete gratuite și compensate.• Farmacia **ELPIS PHARM** Micălaca, zona Piața Soarelui, str. Voinicilor, colț cu str. Păsunii, Bl. 193, sc. A, parter. Program: luni-vineri 8-20, sâmbătă 8,30-14. Tel: 259.619.

Urgențe stomatologice

Cabinetul de pe str. Crișan (în spate la Gionelli) are program non-stop. Telefon: 253794. Cabinetul din B-dul Revoluției nr. 62, ap. 17. Zilnic: conform orarului (robot pe telefon); sâmbătă între 9-14. Telefon: 256.665.

Și Cabinetul Stomatologic din Calea Victoriei nr. 7 A asigură zilnic urgențe, inclusiv sâmbăta, între orele 10-15. Telefon 095.565.622.

Cabinetul stomatologic din B-dul Revoluției nr. 95, etajul I, asigură urgențe, zilnic între orele 8-14, telefon 282184.

Cabinetul Stomatologic din str. Crișan nr. 6 (vizavi de Complexul Stomatologic) asigură urgențe stomatologice. Luni-Joi: 13,30-19,00; Vineri: 9,00-15,00. Tel. 338.101.

Cabinetul Stomatologic din str. Românului nr. 4 (lângă antichitățile de pe colț cu Mețianu) asigură zilnic urgențe stomatologice între orele 9-13; 15 - 20. Telefon 0744/752.020; 0723/013.704.

Dispensar veterinar

Dispensarul veterinar din Aradul Nou efectuează zilnic, orele 8-16 (sâmbăta 8-12) examen trichineloscopic, castrare porcine, ecornarea viteilor, însămânțări artificiale. Telefon 287.298.

Întreruperi de curent

Joi, 10 iulie: (8-15) Vlaicu, bl A59, A51; (8,30-14,30) str. Prislop, Macului, Măcesului, Furnicii, Lucernei, Gladiolelor, Aradul Nou Solarii, Stația pompare - str. Gladiolelor; (8-9,30) str. Economu, Câmpia Turzii, Coloniștilor, Constituției, Luminii, Dogarilor, Spicului, Borlea, Lukoil - Calea Timișorii, Merișor, Molidului.

Citire apometre

Joi, 10 iulie: Str. I. Fătu, Luncii, Poenei, Adrian, Crinului, Fabius, Negruzzi, Petru Rareș, Prunului, Turdei, Jiului, M. Manole, Sulinei, Cameliei, Izvor, Marnei, Buziaș, M. Vodă, Ulmului, Macedoniei, Orfeu, Ciorogariu fără soț, Clujului cu soț, Oituz cu soț, Emil Gârleanu, Ciocârliei, V. Micle, Bârsei, Ștefan Augustin Doinaș, B. Bela.

Administrația financiară

Administrația Financiară a municipiului Arad: Asistență contribuabili (impozitul pe venitul global) - telefon 280633, 280733, int. 199 între orele 8,00-12,00. Informații suplimentare la www.finantearad.ro

Telefon de urgență la Poliție: 955

Noul număr de centrală telefonică al I. J. P. (Inspectoratul Județean de Poliție) Arad: 207.100.

Protecția consumatorului

B-dul Revoluției, nr. 50. Telefon: 257049.

Garda financiară

B-dul Revoluției nr. 79, telefon: 281119.

Inspectoratul teritorial de muncă Arad

Str. Episcopiei nr. 11-13, tel.: 211762, 211862, 257251.

Dupã modernizare, Miorița va bate orice concurență

Convorbire cu inginerul IOSIF DUCA, șeful pieței Miorița

– Domnule inginer IOSIF DUCA, nu ați instalat bine în piața Miorița până când ați și început lucrările de modernizare a întregii locații. Ce se întâmplă, e fapt, cu această piață?

– Așa după cum observați, chiar acum în piața Miorița se execută lucrări care vor schimba în întregime această zonă. Este vorba despre acoperirea cu fibră de sticlă a tuturor celor 120 de tarabe, refacerea covorului asfaltic, instalarea unei tâșnitoare cu apă potabilă și repararea canalizării. Una este alta, aici se va realiza o investiție de peste un miliard de lei.

– În ce stadiu se află lucrările?

– Până acum s-a executat o parte a lucrării și eu cred că în cel mult două săptămâni o să terminăm. Cel puțin așa ne-a promis domnul director Aurel Damian de la SC Recons, firma care a câștigat licitația. Sigur că s-ar putea lucra și mai repede dar n-am vrut să închidem în întregime piața, optând pentru o execuție pe tronsoane în așa fel încât populația din această zonă să nu aibă de suferit.

– Domnule inginer, apropo de populație, cam câte persoane își fac cumpărăturile din piața Miorița ?

– Practic pot să spun că aproape întreg cartierul, mă refer, sigur, la cei care locuiesc în această zonă, și care se aprovizionează cu alimente dar și cu produse electrocasnice și bunuri de larg consum din piața Miorița. Ceea ce înseamnă că în zile de vârf pe aici trec peste 30.000 de persoane.

– Cum trebuie să vegheze un administrator ca o asemenea piață să satisfacă așteptările cumpărătorilor?

– Un administrator nu trebuie să facă altceva decât să respecte și să aplice legea, lucru care eu zic că în piața Miorița se petrece deja. Astfel, aici nu o să vedeți niciodată bișnițari care cumpără marfa de la țărani, țigani cu țigări fără timbru sau comercianți care vând pe sub masă carne fără acte adusă din Ungaria. Plus că Miorița rămâne un loc în care regulile igienico-sanitare și veterinare sunt la ele acasă.

– Domnule DUCA, înseamnă că, după renovare, Miorița o să cunoască o și mai mare afluență din parte cumpărătorilor?

– Nu numai din partea cumpărătorilor, dar și din partea comercianților. Deși încă suntem cu lucrările în toi am primit deja multe solicitări de spații din partea unor agenți economici care vor să se mute aici. Actualmente, Miorița dispune de 45 de spații comerciale, dintre care jumătate sunt deja închiriate, dar după cum se mișcă lucrurile eu zic că în curând această piață va bate marile complexe de magazine din zonă.

– Ce vă face să credeți acest lucru?

– Condițiile despre care am vorbit mai înainte și, eu zic că nu în ultimul rând, prețurile care se practică aici. Rețineți că la Miorița prețurile sunt cu 10-15 la sută mai mici decât în alte locuri, ceea ce pentru cetățeni contează extrem de mult.

COSMIN TRIF

FUNDAȚIA UNIVERSITARĂ „VASILE GOLDIȘ" ARAD

face înscrieri în clasa a IX-a - curs de zi și seral la Liceul Particular nr. 1 Arad, la următoarele specializări:

- matematică - informatică (intensiv informatică)
- filologie (intensiv limba engleză)
- economic

Informații: str. Feleacului nr. 1, tel. 0257-256394.

(3534504)

OBOARELE din Hălmagiu, Gurahonț și Chișineu-Criș funcționează ilegal!

(Urmare din pagina 1)

„În această situație se află târgurile de animale din Hălmagiu, Gurahonț și Chișineu-Criș" - declară dr. **DUMITRU NEȘULESCU**, purtător de cuvânt la DSV Arad.

„Dacă nici după aceste avertismente nu vom fi ascultați, vom trece la aplicarea de sancțiuni. Altfel, riscăm să ne trezim iar cu noi focare de pestă porcină, ceea ce înseamnă alte pagube pentru oameni" - explică el.

Pentru a proteja viața și sănătatea animalelor, proprietarii acestora trebuie să respecte anumite reguli de igienă sanitar-veterinară și să nu mai scoată porcii la păscut pe pășunile comunale.De asemenea, este interzis transportul animalelor fără următoarele acte: document de proprietate și certificat sanitar-veterinar de transport, eliberat de către medicul veterinar de la circumscripția locală.

„Din păcate, avem semnale că în momentul de față pășunatul ilegal se practică frecvent intr-o serie de localități cum sunt: Beliu, Craiva, Chișineu-Criș, Nădab, Săvârșin, Birchiș, Petriș, Bata, Ususău, Hășmaș. Asta în ciuda faptului că, recent, a fost depistat un nou focar de pestă la Căpâlnaș, zonă care acum este pusă sub restricție" - explică dr. **NEȘULESCU.**

Actualmente, în județul Arad funcționează legal următoarele târguri de animale: Arad(Obor și Sânicolau), Nădlac, Pecica, Sântana, Beliu, Lipova, Pâncota și Bârzava.

În viitorul apropiat

AVICOLA DE HORIA

La ieșirea din satul Horia, înspre Șiria, se construiește, de zor, un obiectiv de mari dimensiuni, judecând după suprafața de teren pe care se întinde o fundație impresionantă. **Ioan Pantoș**, primarul comunei Vladimirescu, de care aparține satul Horia, informează: **„Este vorba de o viitoare hală-crescătorie de păsări ouătoare și anexe. Investiția aparține unui italian, care a cumpărat teren în zonă de la cetățenii care au dorit să-l vândă. Pentru noi este foarte important că se va construi acest obiectiv, deoarece se vor crea aproximativ 50 de noi locuri de muncă."**

Investiția italianului, de la ieșirea din Horia, este de peste cinci miliarde de lei, reprezentând mană cerească pentru localnicii care în imediata apropiere nu au unde să se angajeze. Am mai aflat, de la primarul Pantoș, că investiția italiană are serioase perspective de extindere și că până la sfârșitul anului va prinde viață.

E. PANTEA

CRONICA mărunță

● Gardienii publici aplică legea după modelul american: Cine trage la măsea pe stradă, plătește! Exemple adunate de prin zona UTA: Mărunțelu Dan, din Arad, ars la buzunar cu 400 de mii de lei. Turcu Petrică, un consumator fruntaș de Suceava, sancționat cu contravaloarea a trei sticle de whisky (trei milioane lei). Mureșan Cosmin din Alba are de achitat însă cea mai încărcată notă de plată: cinci milioane de lei, fiindcă s-a și bătut cu gardienii!

● Câte un milion de căciulă „au luat" de la gardienii publici, milogii Căciulă Petru (Arad), Bengin Tudor (Craiova), Ghinga Petru (Iratoșu), Jivan Ioan (Galșa), Jurcă Lazăr (Arad). Dumitru Victor (Ilfov), Negrea Valer (Curtici) și Covaci Ciprian (Vladimirescu), Neacșu Daniel din Constanța a „adunat" însă cel mai mult pentru ... bugetul statului, „contribuția" sa fiind de cinci milioane de lei!

● Din groapă în groapă, cu Gheorghe Falcă - așa s-ar putea intitula acțiunea de azi a CJA. Cu alaiul de ziariști după el, vajnicul vice pedist va inspecta drumurile județene. Dacă planetarele microbuzului vor rezista în gropile din carosabil, ziariștii vor putea admira câmpurile de „plombe" împrăștiate în diverse zone ale județului.

● Beneficiind de o finanțare din fonduri PHARE, 35 de elevi talentanți, de la nouă licee arădene, pleacă azi în Ungaria, unde vor dansa, vor cânta, vor citi poezii, vor desena și vor juca teatru. În august, tot atâția elevi maghiari vor întoarce vizita. Acțiunile sunt organizate de către Centrul zonal pentru educarea adulților, din Arad.

● Spre deosebire de alte zile când Ambulanța primea peste 120 de solicitări, ieri, doar 60 de persoane au avut nevoie de „salvare". Cele mai multe au reclamat suferințe de la inimă sau spasmofilie.

● Numărul de telefon al pompierilor a devenit ieri linia fierbinte (la propriu) pentru 150 de dezmățate din toate colțurile județului care le-au pus ofițerilor de serviciu muzică, asezonată cu monologuri à la „8989"...

● 29 de unități au fost închise în ultimele luni de OJPC Arad pentru deficiențe grave în activitate. În cazul a 131 de agenți economici, Oficiul a dispus doar sistarea temporară a fabricației, importului sau prestărilor de servicii, până la remedierea deficiențelor.

● Formația sud-africană „Dread Kings" va susține în 12 iulie la Casa de Cultură a Sindicatelor din Arad un spectacol extraordinar de muzică reagge. În deschiderea concertului, va evolua grupul vocal instrumental DN1 din București. Biletele se pot cumpăra de la agenția Sălii Sindicatelor (între 09.00-20.00). Rezervări de locuri la tel. 231307.

● Vă vine să credeți sau nu, comuna Peregu Mare nu are nici o palmă de pășune, dar nici turme de mioare. La ultimul recensământ agricol erau înregistrate două. Acestea or mai fi existând și astăzi dacă nu cumva au devenit pastramă, ori - și mai rău - au ajuns în gura lupului.

Spre sfârșitul lunii iulie

BLOCURILE ANL VOR FI DATE ÎN FOLOSINȚĂ

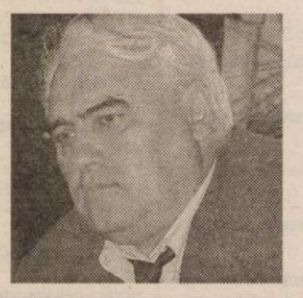

Firma ARCONS a terminat u 30 de zile în avans (în ondiții excelente) lucrările la ele trei blocuri ale ANL, rmând ca ICIM-ul să facă oate cablajele și să instaleze onductele necesare pentru a blocurile să poată fi date în olosință. Viceprimarul manoil Voicu ne spunea că ele trei blocuri vor fi date în folosință către sfârșitul lunii iulie. Din informațiile pe care le avem, ministrul Miron Mitrea va veni la Oradea prin 20 iulie și s-ar putea ca panglica de dare în folosință a celor trei blocuri să fie tăiată de domnul ministru, care va trece și pe la Arad.

I. I.

PRINȘI ȘI CERCETAȚI

❑ Pentru că a pătruns în locuința unui consătean și a sustras bunuri în valoare de un milion de lei, **Tulea Vasile Dragoș**, de 25 ani, din Vladimirescu, este cercetat în stare de libertate.

❑ Neavând altă preocupare în timp ce se plimba noaptea prin localitate, **Mavriche Alin**, de 16 ani, din Horia, a luat o piatră și a spart farul unui autoturism Renault (AR-06-CWO) parcat în curtea unui gospodar. Acum dă socoteală pentru fapta sa.

❑ **Vereb Ioan**, de 36 ani, din Arad, și-a dat permisul pe băutură. A fost depistat conducând autoturismul AR-02-RAJ sub influența băuturilor alcoolice.

S.C. Fininvest S.A. Arad
Str. Renașterii nr. 92,
Tel/fax: 0257/279.912; 259.912
Fabrica Ghioroc-Tel. 0257-216.094 0257-216.296

Pavaje, borduri, elemente prefabricate din beton vibropresat

- pavaje executate pe instalație automatizată în diverse forme și culori
- borduri din beton vibropresat de diverse dimensiuni
- bolțari din beton
- elemente de beton pentru mobilier urban
- beton

- AGREMENT TEHNIC - M.L.P.A.T. -

(C.P.)

S.C. EURO TRANS S.R.L. ȘIRIA
EFECTUEAZĂ TRANSPORT DE MARFĂ CU AUTOCAMIOANE DE 20 TONE
ACHIZIȚIONEAZĂ DEȘEURI DE FIER VECHI ÎN CANTITĂȚI MARI
VINDE AUTOCAMIOANE „ROMAN", „VOLVO", „MAN" și AUTOBASCULANTE
INFORMAȚII: ȘIRIA, STR. GĂRII, NR. 2073
Tel.: 0723.404.010 0722.731.413
0257/531.128
(c.p. 105/2003)

Semnarea Tratatului româno-rus

O REGLEMENTARE ISTORICĂ

Interviu cu dr. CHEIKH ALI HAYSAM, director-general S.C. „Tagaris" Arad

– Domnule director-general, l-aţi însoţit pe preşedintele României la Moscova, cu ocazia semnării Tratatului de bază dintre România şi Federaţia Rusă. Cum v-a primit preşedintele Vladimir Putin?

– Pe tot parcursul vizitei oficiale a preşedintelui României, dl. Ion Iliescu, în Federaţia Rusă, domnia-sa - împreună cu toată delegaţia oficială - s-a bucurat de o primire cu totul şi cu totul deosebită. Efectiv, am simţit acest lucru peste tot...

– Se spune că semnarea Tratatului româno-rus reprezintă un moment istoric...

– După treisprezece ani de căutări şi de aşezări geo-politice, normalizarea relaţiilor româno-ruse reprezintă fără doar şi poate un moment istoric. Astăzi, România face parte din structurile NATO şi se îndreaptă cu paşi repezi către aderarea la Uniunea Europeană. De cealaltă parte, Federaţia Rusă este un partener credibil pentru lumea occidentală, o mare putere militară şi, nu în ultimul rând, o imensă piaţă economică. Aşa stând lucrurile, normalizarea relaţiilor româno-ruse, în baza Tratatului care tocmai s-a semnat, reprezintă un pas extrem de important pentru ambele părţi.

– Aţi participat la lucrările Forumului oamenilor de afaceri români şi ruşi. Despre ce s-a discutat acolo?

– Înainte de a răspunde la această întrebare, aş dori să precizez că semnarea unui Tratat reprezintă un efort diplomatic care însumează ani de zile de tratative şi consultări reciproce. Astăzi, oamenii de afaceri români şi ruşi au la dispoziţie un Centru de Afaceri Româno-Rus, deschis în luna iunie 2003, o colaborare nemijlocită a Băncii de Investiţii şi Tehnologii din Rusia şi Nova Bank din România, iar relaţiile economice se derulează în baza unor înţelegeri guvernamentale bilaterale.

– Până acum, oamenii de afaceri români-au prea fost prezenţi pe piaţa rusească, în timp ce ruşii aproape că ne-au copleşit prin livrările de petrol şi gaze naturale...

– Exact această situaţie nefirească a fost abordată cu ocazia Forumului oamenilor de afaceri români şi ruşi. Din acest punct de vedere oportunităţile care se deschid pentru oamenii de afaceri din România pe piaţa rusească sunt de-a dreptul impresionante: mobilă, textile, vagoane CRF, vinuri etc. Ca o particularitate, dacă observaţi mărfurile exemplificate mai sus şi care sunt solicitate de piaţa rusească, constataţi că toate se produc şi în judeţul nostru.

– S-a discutat şi despre privatizarea „PETROM"?

– Bineînţeles că s-a discutat şi marile companii petroliere ruseşti sunt interesate în a participa la această mare privatizare.

– Ce v-a impresionat mai mult în Rusia?

– Monumentalitatea construcţiilor. Mai ales Kremlinul m-a impresionat în mod deosebit.

DORU SINACI

GARDA FINANCIARĂ ARAD A CÂŞTIGAT PROCESUL CU EUROGRESIA

**** peste două miliarde de lei pot intra în vistieria instituţiei***

La aproape un an după asasinarea omului de afaceri italian Maurizio Ingrami, patronul firmei Eurogresia din cartierul Alfa, lucrurile nu au fost lămurite nici până în prezent. Deşi a arestat recent un nou suspect, Poliţia arădeană nu a putut stabili, deocamdată, mobilul crimei. În maşina italianului, parcată în apropie-rea apartamentului în care acesta locuia împreună cu concubina sa, Orga Daniela, s-au găsit 70.000 de dolari. Prin urmare, jaful a fost exclus. Cel mai probabil a fost vorba despre o reglare de conturi, sau o răzbunare, deoarece afacerile lui Ingrami nu se desfăşurau „în litera şi spiritul legii". Fapt constatat de comisarii Gărzii Financiare Arad, care au verificat toate documentele firmei, ajungând la concluzia că societatea a prejudiciat statul cu peste 16 miliarde de lei. O parte din bani au fost recuperaţi prin lichidarea stocului de gresie şi faianţă existent.

Cei 70.000 de dolari aflaţi în torpedoul maşinii au fost confiscaţi de către GFA, pe considerentul că provin din afacerile la negru ale italianului.

„În urma verificărilor efectuate la momentul respectiv, s-a constatat că prin Eurogresia s-a vândut marfă subevaluată, iar diferenţa de produse era comercializată la negru. De asemnea, prin verificarea încrucişată ne-am dat seama că facturile înregistrate în contabilitate nu corespund deloc cu copiile aceloraşi facturi, aflate în posesia cumpărătorilor. Prin urmare, am dedus că o parte a prejudiciului sunt tocmai acei bani, încasaţi nelegal şi transformaţi în valută", ne-a declarat **Dan Cancel**, comisarul şef al Gărzii Financiare Arad.

Ca moştenitor al tatălui său, Stefano Ingrami, reprezentat de avocatul Grigore Doboş, a contestat procesul verbal de confiscare a valutei, întocmit de comisarii arădeni. În urma unui proces destul de îndelungat, Tribunalul Arad a dat câştig de cauză organului de control. Familia Ingrami, prin avocatul său, poate face recurs.

Prin decizia dată în primă instanţă în cor turile Gărzii Financiar pot intra cele pest două miliarde de le **„Nu am avut nici emoţie. Ştiam c dreptatea este d partea noastră, da întotdeuna poţi ave surprize. Astfel, su ma de 70.000 d dolari, cam două m liarde de lei, va intr în vistieria instituţie noastre, spre dispe rarea lui Stefano In grami şi a cabinetulu de avocatură care l reprezentat"**, a ma adăugat Dan Cancel.

SORIN AMBRU

Reclamaţii cu semnatari necunoscuţi

Pe adresa redacţiei noastre a ajuns o scrisoare privind anumite nereguli care ar fi fost comise de primarul comunei Şeitin, **Remus Păcurar,** şi de secretarul primăriei din aceeaşi localitate. Informaţiile redactate în respectiva adresă fiind insuficiente pentru demararea unei anchete, am încercat să luăm legătura cu semnatarul ei, **Pop Vasile.** Din păcate însă, nu am reuşit să îl găsim. În Şeitin există un om cu acest nume, el fiind portarul primăriei (!?) dar dumnealui neagă faptul că ar fi scris sesizarea cu pricina. Ulterior, am luat legătura cu dl. **Popa Vasile,** gândindu-ne că s-a produs o greşeală de scriere, dumnealui fiind şi contracandidat al actualului primar la funcţia de „cap" al comunei. Şi acesta neagă că ar fi semnatarul adresei.

Tot ce se poate ca pe domnul Pop Vasile, cel adevărat noi să nu-l fi găsit. În această situaţie îl rugăm să ne contacteze pentru a-şi argumenta afirmaţiile făcute şi a-şi susţine acuzaţiile.

Vă rugăm ca atunci când ne trimiteţi astfel de reclamaţii, să vă scrieţi atât numele cât şi un număr de telefon unde vă putem contacta în caz de nevoie. Dacă doriţi ca numele să nu vă fie publicat în ziar, acest lucru este posibil. Însă în ceea ce priveşte sesizarea, semnarea ei este obligatorie.

M. POPESCU

Gogoaşa lui Sechelariu

AUTOSTRADA NĂDLAC-ARAD-TIMIŞOARA-BUCUREŞTI

Ieri, la PRO TV, premierul Adrian Năstase a declarat că, în privinţa autostrăzilor pe care le va construi România în următoarea perioadă se va începe cu autostrada Bucureşti-Braşov. Apoi, cu autostrada spre Cluj şi Oradea, căreia îi va urma şoseaua de centură în jurul Bucureştiului şi o autostradă Bucureşti-Ploieşti.

În această situaţie este clar că autostrada Nădlac-Arad-Timişoara-Bucureşti mai are mult de aşteptat.

Aceasta înseamnă că Gheorghe Falcă şi Gheorghe Seculici au avut dreptate, iar Sergiu Sechelariu ne-a servit gogoşi, aşa cum de altfel am scris în ziarul nostru. Vom reveni.

I. I

JOI, 10 IULIE 2003

TVR 1

7,00 Jurnalul de dimineaţă
7,15 ABC util
7,30 Odiseea dimineţii
8,00 Matinal de vacanţă
9,00 Năzdrăvăniile fraţilor Kratt - s.
9,30 Vacanţă în stil mare
11,00 Unu şi unu - rel.
12,00 Dragoste şi războaie - s., rel.
12,55 Corect Show!
13,10 Destine secrete - s.
14,00 Jurnalul de prânz
14,30 Spectacolul lumii
15,00 În mintea lui Herman - s.
15,30 Panorama
16,50 Destine secrete - s. (AP)
17,40 Dragon Ball Z - d.a.
18,05 Dragoste şi războaie - s.
19,00 Jurnal * Meteo * Sport
19,45 Tragerile Joker şi Loto 5/40
20,00 Unu şi unu
21,10 Luminile Nordului - dramă, '97
23,00 Jurnalul de noapte
23,30 Taverna estival
0,30 Simpatico - thriller, SUA, 1999
2,20 Jurnal - rel.
3,05 Corect Show!-rel.

TVR 2

8,05 Miracole - s., rel.
9,00 Documentar
9,30 Rod, Lucy şi prietenii lor extratereştri - s.
10,00 Tonomatul DP2
12,00 Tineri şi îndrăgostiţi - s., rel.
13,00 Ştiri
13,15 Tribuna partidelor parlamentare
13,45 Desene animate
15,00 Siesta
16,00 Tineri şi îndrăgostiţi - s.
17,00 Banatica - emisiune în limba sârbă
17,30 Pe faţă
18,00 Lege pentru toţi
18,30 Ştiri regionale
19,15 Saint-Tropez - s.
20,15 Miracole - s.
21,15 Prim plan
21,30 Telejurnal
22,00 Stăpânul animalelor - s.
23,00 Martor tăcut: Crimă la zero grade - film, 2000
0,45 Aleea cu ghimpi - rel.
1,00 Saint-Tropez - s., rel.

PRO TV

7,00 Teo - rel.
7,55 Ştiri vesele cu Bordeianu
8,00 Ştirile Pro TV - Ziarul dimineţii tale
9,00 Tânăr şi neliniştit - s., rel. (AP)
10,45 Smallville - s.
11,45 Învăţaţi engleza cu Victor - rel.
12,00 Capcana timpului - s.
12,55 Ştirile Pro TV
13,30 Părinţi şi copii - s.
14,30 Te iubesc - s.
16,00 Tânăr şi neliniştit - s. (AP)
17,00 Ştirile Pro TV
18,00 Tânăr şi neliniştit - s. (AP)
19,00 Ştirile Pro TV
20,00 Capra - comed, av., Franţa, 1981
22,00 Leana & Costel (12)
22,30 Familia Bundy - s.
23,00 Ştirile PRO TV
23,45 Mortal Kombat - s.
0,45 Marcă înregistrată
1,30 Parteneri în slujba legii - s.
2,00 Ştirile PRO TV
2,15 Învaţă engleza cu Victor
2,45 Capra - f. rel.
4,30 Marcă înregistrată - rel.
5,00 Părinţi şi copii - rel.
6,00 Te iubesc - rel.

TV ACASĂ

6,00 Perla, cărările iubirii - s., rel. (AP)
6,45 Cealaltă femeie - rel.
7,35 Reţeta de Acasă - rel.
7,45 Învaţă franceza cu Victor - rel.
8,00 Dragoste şi putere - s., rel.
8,30 Învaţă engleza cu Victor - rel.
9,00 Juana - s., rel.
10,15 (AP) Pisica sălbatică - s., rel.
11,10 (AP) De 3 x femeie - rel.
12,15 (AP) Răzbunarea - rel.
13,10 5' shopping - rel.
13,15 Învaţă franceza cu Victor - rel.
13,40 (AP) Secretul iubirii - s.
16,00 (AP) Salome - s.
17,00 (AP) Dragoste şi putere - s.
17,30 Poveştiri adevărate
18,00 Reţeta de acasă
18,10 (AP) Cealaltă femeie - s.
19,00 (AP) Perla, cărările iubirii - s.
20,00 (AP) Pisica sălbatică - s.
21,00 (AP) De 3 x femeie
22,00 (AP) Juana - s.
23,05 (AP) Răzbunarea - s.
0,00 Poveştiri adevărate - rel.
0,30 Învaţă franceza cu Victor - rel.

HBO

8,00 Pe urmele lui Sinatra - dramă, Anglia, '01 (12)
9,35 Cinema * Cinema * Cinema
10,00 Un simplu caz de crimă - comedie neagră, 1999 (12)
12,55 Scopul - dramă, '01 (12)
14,30 Clubul - thriller, '00 (12)
16,15 Nadine - comedie, '87
17,40 Turner şi Hooch - comedie, SUA, 1990
19,20 Pe urmele lui Sinatra - dramă, Anglia, '01 (12)
21,00 Articolul de fond - thriller, Canada, 2002 (16)
22,35 Cercul vicios - thriller, 201 (16)
0,00 Totul despre sex - s. (16)
1,00 Plaja- avent., 2000 (16)

PRIMA TV

7,00 Ambianţa
7,30 Levintza prezintă - rel.
8,00 Video Star
11,30 Detectivi de elită - s.
12,30 Vânătoarea comorilor - s.
13,30 Luna sălbatică - s. (AP)
14,30 Prietene şi rivale - s. (AP)
16,00 Călătorii în lumi paralele - s. (AP)
17,05 Focus 5
17,30 Copiii spun lucruri trăsnite 2002
17,42 Reţeta zilei
17,45 Cronica cârcotaşilor
19,00 Focus 7
20,00 Documentar
21,00 Vrei să fii miliardar?
22,00 Noaptea devreme
23,00 Focus plus
23,30 Dosarele FBI -doc.
0,20 Clubbing Show
0,25 Clip Art - rel.
0,30 Călătorii în lumi paralele - s.
1,30 Chat TV

ANTENA 1-TV ARAD

6,00 Emisiune în limba germană - rel.
6,30 Ştiri Arad - rel.
7,00 Observator
8,00 Îngerii lui Charlie - s.
9,00 Cele mai hazlii animale - s.
10,00 Zile din viaţa noastră - s.
11,00 Ispita - s.
13,00 Ştirile amiezii
13,15 Mama mea, spioana - rel.
15,00 Îngerii lui Charlie - s.
16,00 Pactul de stabilitate
16,30 Ştiri Arad * Sport * Meteo
17,00 Ştiri
17,20 Yago - s.
19,00 Observator * Sport * Meteo
20,00 (AP) Queenie - SUA, 1987, II
22,00 Observator
22,30 Ştiri Arad
22,45 Eu, tu şi tăticu - s.
23,00 Cele mai hazlii animale ale planetei - acţ., SUA,
23,30 Trupa de comando - f. SUA, 1986
1,00 As If - s.
1,30 Observator
2,30 Ispita - s.
4,00 Yago - s., rel.
5,30 As If - rel.

RCS TV RCS

9,00 Divertisment
9,30 Ştirile RCS 1 - rel.
10,10 Tradiţii şi folclor
10,30 Cum să-mi îngrijes câinele - doc.
11,15 Trei destine - s. rel.
12,00 O oră cu Dan Dascălu - rel.
13,00 Tradiţii şi folclor
13,30 Ştirile RCS 2 - rel.
14,10 Videoclipuri
14,30 Trei destine - s.
15,15 Videoclipuri
15,30 Joia populară
16,30 Emisiune în lb maghiară
17,30 Ştirile RCS 1
18,10 Videoclipuri
18,15 Între dragoste şi onoare - film (AP)
19,45 Videoclipuri
20,00 Atitudini (U.V.G.) informativ
21,00 Documentar
22,00 Ştirile RCS
22,40 (16) Jimm Reardon - film
24,00 Închiderea progra mului

B1 TV

7,25 Calendar ecumenic
7,30 Ne priveşte
8,30 Ştiri
9,00 Viaţa dimineaţa
11.00 BH, 90210, - rel.
12,00 Fan X
13,00 Trenul vieţii
15,00 Ne priveşte
16,00 Moştenirea familiei Guldenburg - rel.
17,00 Vacanţa în direct
18,00 Ştiri
18,45 Max It
19,00 Beverly Hills, 90210 - s.
20,00 Ştiri
20,30 Moştenirea ... - s.
21,30 Doc.
22,30 Adrenaline
23,00 Trenul vieţii
0,30 Vacanţa în direct
1,30 Ştiri
2,00 Nasul - rel.

TELE 7 ABC

7,35 Şapte ştiri - rel.
10,00 Agua Viva
10,30 Agent 22 - Nebunul - s., rel.
11,30 Germania astăzi - rel.
12,00 Vacanţe de pomină - rel.
13,00 Dreptul de a şti - f. rel.
17,00 Cocktail japonez - rel.
17,30 Agua Viva
18,00 Agent 22 - Nebunul - s.
18,45 Vacanţe de pomină
19,20 Şapte ştiri
20,00 Proscrisul - film .
21,40 Germania astăzi
22,20 Vacanţe de pomină - rel.
22,50 Şapte ştiri
23,05 Videoclipuri
0,00 Activ FM

REALITATEA TV

7,00 Jurnal
7,15 Trezirea la realitate
10,00 Ştiri
10,05 Azi în lume
12,00 Ştiri
12,15 În faţa naţiunii
14,00 Ştiri
14,15 Bătălia pentru România
17,00 Ştiri
17,15 Sport Mania
18,00 Ştiri
18,15 În centrul atenţiei
19,00 Jurnal
20,15 2010
21,00 Jurnal
21,45 În faţa naţiunii
23,00 Ştiri
23,15 Bătălia pentru România
1,00 Ştiri

Redacţia Adevărul nu îşi asumă răspunderea pentru modificările ulterioare intervenite în programele TV

Gheorghe Seculici, despre „Monumentul Marii Uniri"

„PROBLEMA NU VA FI DE BANI, CI DE FELUL ÎN CARE VA ARĂTA"

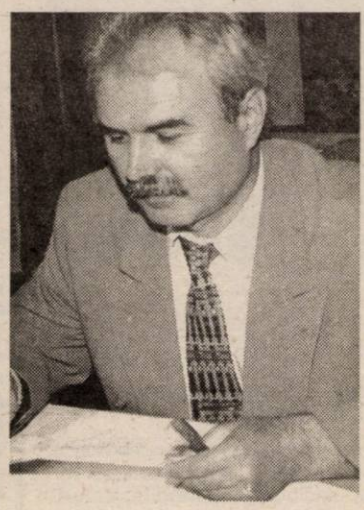

La conferința de presă de ieri a PD, Gheorghe Seculici a criticat modul în care se va face reabilitarea trotuarelor din zona centrală, întrucât se vor cheltui bani mulți, iar rezultatele nu vor fi cele dorite. **„În primul rând, trebuia refăcută infrastructura, trebuia refăcut mobilierul urban și abia după aceea să se pună pavelele. Ca și alte inițiative, aceasta este doar de fațadă"**. Fiind vorba de „fațadă", Seculici a fost întrebat unde crede că ar trebui amplasat „Monumentul Marii Uniri". A răspuns că Piața Avram Iancu este spațiul cel mai potrivit, cu amenajările de rigoare. În opinia lui Seculici, probabil că pentru realizarea proiectului se va organiza un concurs internațional. **„Problema nu va fi atât a banilor, cât a felului în care va trebui să arate. Este foarte greu de stabilit în ce mod va trebui reprezentată Marea Unire".**

La nivel local

Protocolul de fuziune PSD-PSM-PSRN este „în ceață"

Singura concluzie cu care s-a întors Mihai Lelik de la ședința Comitetului Național al PSM, este aceea că fuziunea prin absorbție a fost aprobată cu 86 de voturi pentru și 12 împotrivă. Deocamdată nu se știe exact în ce proporție va fi reprezentat PSM în structurile de conducere. La nivel central, vor fi echipe de negociere de câte patru persoane, iar la nivel local, din câte trei. Până la data de 30 septembrie, fuziunea trebuie realizată inclusiv la nivelul comunelor. **„După ce se vor definitiva negocierile la centru, vom primi documentele privind modul de operare în teritoriu. Până atunci, nu știm nimic exact"**, a declarat Lelik. Mai precizăm că și PSRN este exact în aceeași situație.

La invitația PD

VALERIU TABĂRĂ VA FI PREZENT LA ARAD

Sâmbătă, în Sala 33 a CJA, Valeriu Tabără, unul dintre membrii comisiilor de alcătuire a programelor PD, se va întîlni cu aleși locali ai partidului, cu care va discuta pe tema situației dezastruoase din agricultură. După discuții, va urma o deplasare la Sântana, Tabără urmând să discute și cu cetățeni din zonă. Vizita survine unei invitații din partea PD Arad, a subliniat vicepreședintele Nicu Iotcu.

Protocolul PNL-PD prinde contur în județ

În prezența vicepreședinților județeni ai PD și PNL, Gheorghe Falcă, respectiv Mihai Calimente, marți, la Vladimirescu, a fost semnat protocolul de colaborare al celor două formațiuni, după modelul celui semnat la Arad. „Cu toate că la Vladimirescu relațiile între cele două partide, mai ales la alegeri, nu au fost tocmai bune, iată că s-a trecut peste orgolii, în folosul colaborării", a declarat Gheorghe Seculici.

Grupaj realizat de **SIMION TODOCA**

Ieri, Consiliul Național al PSD s-a decis pentru:

UN NOU SECRETAR GENERAL...

Consiliul Național al PSD l-a numit, ieri, pe Dan Matei Agathon în funcția de secretar general al partidului, precum și șase noi vicepreședinți - **Ion Sasu**, Acsinte Gaspar, Mircea Geoană, Șerban Mihăilescu, Victor Ponta și Mihai Tănăsescu.

Astfel, numărul de vicepreședinți ai partidului a crescut la 20. În funcția de lider al grupului ministerial a fost numit ministrul Agriculturii Ilie Sîrbu.

Consiliul Național a decis și numirea a opt noi secretari executivi - **Ioan Radu**, Ecaterina Andronescu, Titus Corlățean, Bogdan Niculescu Duvăz, Victor Boștinaru, Gabriel Ispas, Dan Mihalache și Vasile Dîncu.

Biroul Executiv va avea încă 52 de membri, din care 13 de la organizația de tineret, 17 de la organizația de femei, 9 de la fostul PSM, 6 de la fostul PSRN. În plus, Biroul Executiv îi va include și pe Mircea Beuran, Ionel Blănculescu, Gabriel Oprea, Eugen Dijmărescu, Alexandru Sassu.

În Consiliul Național au fost cooptați încă 129 de noi membri, din care 32 de la organizația de tineret, 27 de la organizația de femei, 26 de la PSM și 22 de la PSRN. În Consiliul Național vor intra și Mihai Darie, Cristian Diaconescu, George Pădure, Despina Neagoe.

O „NOUĂ OFENSIVĂ POLITICĂ"...

Președintele PSD Adrian Năstase a lansat, ieri, la ședința Consiliul Național, o "nouă ofensivă politică" a partidului pentru pregătirea în vederea alegerilor, arătînd că este momentul ca PSD să facă dovada "forței, unității și voinței sale".

Năstase a spus că PSD trebuie să se concentreze pe trei linii de acțiune: pentru rezolvarea problemelor sociale, pentru finalizarea integrării europene și pentru acțiunea politică electorală.

El a arătat că PSD a fost și este exponentul stîngii moderne, europene, reprezintă aspirațiile electoratului de stînga și "este puțin probabil să se constituie mai la stînga PSD un alt nucleu viabil". În acest sens, Năstase a salutat absorirea de către PSD a PSM și PSRN și a spus că trebuie contracarate atacurile de imagine potrivit cărora în acest fel partidul de guvernămînt se îndreaptă spre trecut.

Liderul PSD a respins și ideea existenței unui conflict între generații în partid, arătînd că această temă a fost lansată de către presă și este îndreptată împotriva PSD.

Potrivit lui Năstase, PSD este un partid în care mai multe generații lucrează împreună pentru atingerea obiectivelor social-democrate și are nevoie de entuziasmul și de spiritul inovator al celor tineri, dar și de experiența, înțelepciunea și răbdarea celor care au ajuns la vîrsta maturității politice.

Năstase a motivat ultimele schimbări în structura de conducere a PSD arătînd că are încredere în noua echipă care funcționează și că a fost nevoie de transferarea unor "resurse" de la guvernare către partid. "Partidul trebuie să funcționeze tot timpul. Sînt convins ca Octav Cozmîncă, chiar dacă unora nu le este simpatic, este un foarte bun organizator, un prieten care a dat dovadă de seriozitate, care a știut să rezolve problemele importante, mai puțin sub lumina reflectoarelor", a spus Năstase.

El a afirmat că "lenea, indiferența, blazarea nu reprezintă un atribut al demnitarului, iar seriozitatea nu reprezintă un atribut al trecutului" și că "vîrsta dă dreptul la modernizare și frumusețe de spirit". "Într-un partid trebuie să punem experiența, imaginația, seriozitatea și încrederea. Noi nu putem risca să jucăm viitorul partidului pe cartea unei singure persoane", a mai spus Năstase.

Președintele PSD a îndemnat conducerile organizațiilor județene să ia aceleași măsuri care au fost luate la centru și să aibă încredere în colegii lor. "Nu putem fi și președinte și șef de administrație și la partid. Este vorba de diviziunea muncii pe care trebuie să o acceptăm", a arătat Năstase.

El le-a recomandat participanților la ședință să vadă care este cea mai bună formulă de campanie electorală, cel mai bun management de partid, candidații cei mai potriviți.

ȘI FUZIONAREA CU PSM, PSRN ȘI PREGĂTIREA DE ALEGERI

Tot ieri, Consiliul Național al PSD a aprobat, în unanimitate, fuziunea cu PSM, condus de Ion Sasu și cu PSRN, condus de Ioan Radu, precum și constituirea comisiei naționale de pregătire a alegerilor locale, parlamentare și prezidențiale.

Comisia va fi formată din membrii Delegației Permanente, secretarii executivi ai partidului, reprezentanți ai organizațiilor de tineret, de femei, precum și ai PSM și PSRN, partidele care au fuzionat cu PSD.

Organizațiile județene ale PSD vor constitui, la rîndul lor, comisii pentru pregătirea alegerilor și vor desemna staff-uri electorale care "să lucreze zi și noapte" la partid, a precizat președintele executiv al PSD Octav Cozmîncă.

Consiliul Național a mai aprobat o hotărîre potrivit căreia Parlamentul să adopte, pe baza unui dialog cu celelalte partide, o declarație politică privind principiile și obiectivele reformei în justiție. Președintele PSD Adrian Năstase a precizat că aceasta înseamnă crearea ambianței necesare pentru ca anumite măsuri privind reforma în justiție să fie puse în aplicare în mod rapid.

Consiliul Național a aprobat un număr mai mare de vicepreședinți ai partidului, secretari executivi, membri ai BExC decît prevede statutul partidului, însă aceste modificări urmează să fie validate de Congresul partidului. Tot la Congresul PSD va fi validată și includerea în statut a funcției de președinte executiv, funcție deținută de Octav Cozmîncă.

GUȘA ȘI CEAFA

(Urmare din pagina 1)

Liant și compromis al celor doi rivali, Năstase și Iliescu, Octav Cozmâncă este omul care reprezintă PSD. Adevăratul. Cozmâncă nu știe să se poarte, nu are discursul lui Gușă dar se pricepe bine la un lucru: cum se face o campanie electorală ca s-o câștigi la sigur. Și în plus nu va face nazuri când va trebui să-i facă loc lui Iliescu la cârma partidului. În plus, reformatorul care se pretinde a fi Gușă, cu greu ar putea produce o dovadă că a combătut baronii locali, că a condamnat public tentațiile totalitare ale partidului. De aceea poate are dreptate Viorel Hrebenciuc. „Gușă?... Cine-i Cozmin Gușă". Fostul. Actual este acum scandalul Bacalaureatului care a degenerat într-un imens balamuc însoțit de leșinuri, salvări, amenințări cu procese, mitinguri. Deși avem un nou ministru în domeniu, o nouă lege, modul în care Athanasiu a gestionat primul examen al noii sale cariere ministeriale dovedește că a picat la Bac cu câteva zile înaintea elevilor. De aceea poate n-a fost lipsit de interes că a cerut să i se facă și lui un control serios la cap: „primul profesor care va fi supus acestui examen medical voi fi eu". Abramburica, cum era alintată fosta ministră pare a fi acum înlocuită cu Abramburel. Dar ceea ce s-a petrecut la examenul național e un nimic față de balamucul din justiție declanșat de interpretarea originală de către magistrații judecătoriilor din București și Constanța a unui articol din noul cod de procedură penală ruptă parcă de restul celor ce reglementează arestul preventiv. Aradul, din fericire, a fost ocolit de încurcătură. Judecătorii susțin că este aberant ca un om să fie ținut luni de zile în arest fără ca în dosar să se întâmple ceva. Asta ar însemna că procurorii întâi arestează și apoi adună probe. Procurorii la rândul lor spun că e inadmisibil să eliberezi criminali, violatori, infractori periculoși pentru că judecătorii interpretează greșit un articol de lege și ignoră pericolul social al punerii în libertate al învinuiților. Dacă ministrul justiției, Rodica Stănoiu, pare în afara chestiunii, dar probabil în mijlocul concediului, Ioan Mircea Pașcu de la Apărare este chiar în miez. Acesta ar fi că opoziția e de vină. Reprezentanții PNL și PD au fost cei care au impus modificarea articolului 160 indice C, iar comisia juridică, dominată de PSD, Camera și Senatul de asemenea și chiar Iliescu și-au însușit doar ascultători amendamentul. Dar s-a demonstrat: PSD abia așteaptă să aprobe orice inițiativă a opoziției. Confirmând că, vorba lui Stolojan, „realizează o guvernare la prezneală" și în loc să înțeleagă că nu articolul modificat este de vină, ci modul în care este administrată Justiția, Guvernul este gata să scoată o ordonanță de urgență menită să repare situația. Mai pleznește undeva, mai scoate una. Doar guvernează pleznind.

RĂZBOIUL TOMBEROANELOR

(Urmare din pagina 1)

„Asistăm zi de zi la un adevărat circ. Cei care locuiesc în 18 nu suportă tomberoanele lângă

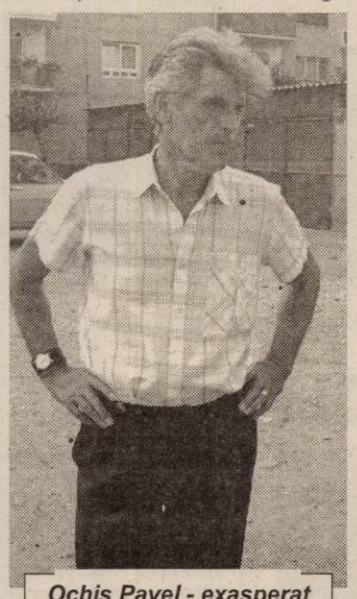

Ochiș Pavel - exasperat de acest război al nervilor

blocul lor. Așa că le iau și le mută pe unde nimeresc. De cele mai multe ori le așază în fața câte unui garaj, de exemplu al meu, sau al altor vecini. Cum e și normal sunt și eu nevoit să-l mut în altă parte și la rândul meu deranjez pe altcineva, care la rândul lui duce tomberonul în altă parte. Și tot așa ne jucăm de dimineața până seara", povestește dl. Ochiș.

În urmă cu mai mult timp, Primăria a betonat o platformă cu destinație precisă: amplasarea tomberoanelor. Dar nimeni nu a ținut cont de indicațiile municipalității.

D-na Pauleta Neamțiu, șef serviciu în cadrul Primăriei Arad, ne-a declarat că situația din zona UTA a ajuns să o exaspereze. **„Ne-am deplasat de mai multe ori la fața locului, i-am rugat să se potolească și să respecte decizia Primăriei. Degeaba. În fiecare săptămână, cel puțin unul dintre locatari vine să-și reclame ba vecinul din dreapta, ba pe cel din stânga. Când aud de ei mi se ridică tensiunea. Pentru că am epuizat toate metodele, de acum înainte vom sancționa orice abatere",** a declarat d-na **Neamțiu.**

Înainte de a trece la măsuri radicale, toți proprietarii vor fi convocați printr-o adresă scrisă (deoarece o chemare verbală nu are nici un efect) la o ședință, ultima, în care se vor tranșa lucrurile. Administratorii blocurilor va trebui să strângă două treimi din semnăturile locatarilor pentru stabilirea definitivă a amplasamentului, dar mai ales pentru încheierea războiului.

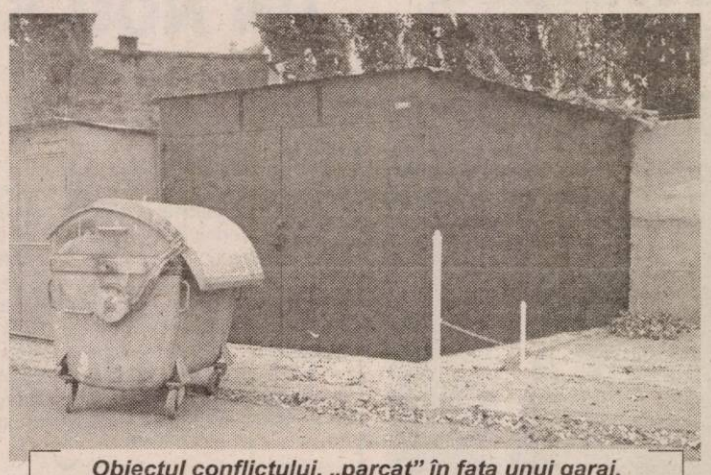

Obiectul conflictului, „parcat" în fața unui garaj, în așteptarea viitoarei locații...

Platforma betonată de Primărie, destinată tomberoanelor, este mereu goală

Fotografii realizate de **ȘTEFAN MATYAȘ**

Unii locatari spun că totul a pornit de la un garaj, construit pe o parte din locul destinat containerelor. Deși știu foarte bine că există autorizație pentru garajul respectiv, li se pare nefiresc să ocupe un loc pe care oricum tomberoanele nu-și găsesc ... locul. De vină este în fapt o răutate exacerbată, care nu este străină nici în alte asociații de proprietari. Doar că aici a găsit un mod mai original de a se manifesta.

Accente

NEVREDNICI DE AVERE

N-am intrat încă în toamnă, dar agricultorii au început să-și numere bobocii. La prima numărare, situația este mai mult decât jalnică. Îndeosebi în ce privește grâul, unde nu se va obține nici măcar necesarul de consum pentru populație, darmite să mai existe un disponibil pentru export. Am fi tentați să spunem că suntem în fața unui paradox - România având un sol mult mai fertil și suprafețe arabile mult mai mari comparativ cu alte, numeroase, țări europene, însă, când producțiile agricole sunt constant nesatisfăcătoare, e greu să mai invocăm paradoxul. Mai curând am putea vorbi de o crasă lipsă de organizare în agricultură, fapt de care se face vinovat statul român. În 14 ani, n-am fost capabili să punem bazele unei agriculturi moderne. Dimpotrivă, am feudalizat-o, am fărâmițat inadmisibil suprafețele agricole, am permis ca pământul să fie lucrat de fiecare după cum îl taie capul, iar uneori să nu fie lucrat deloc, ani în șir. Să nu mai vorbim de neștiința statului de a subvenționa real și profitabil agricultorii, de primitivitatea tehnologiilor, de precaritatea sistemei de mașini agricole.

Faptul că acum, în plin seceriș la grâu, ministrul Agriculturii, Ilie Sârbu, ne anunță că România va importa un milion de tone de grâu, pentru panificație, ar trebui să ne pună pe gânduri. Și nu atât pe noi, cât pe guvernanții care gestionează averea țării. Agricultura este într-un impas alarmant, nu beneficiază de o politică pozitivă, ba până și bruma de inițiative, de legi care, normal, ar trebui s-o impulsioneze, se dovedește ineficientă. Când ajungi să importi grâu din Rusia și Kazahstan, nu poți, nu ai dreptul să nu constați că practici o politică falimentară și nici nu poți invoca scuza că trecerea de la comunism la socialism nu poate evita crizele, disfuncționalitățile. Și rușii, și cei din Kazahstan trec prin același proces și, totuși, au surplus de producție, au de unde exporta.

Problemele agriculturii românești nu sunt de circumstanță, nu țin de secetă ori de alte capricii ale naturii. Ele țin de organizare. Sau, mai bine, de dezorganizare. În prea puținele puncte, zone din țară unde există activitate agricolă organizată, seceta n-a stricat planurile agricultorilor. Bunăoară, la Curtici a fost mare deficit de apă, nu s-au folosit irigațiile și totuși Combinatul Agroindustrial, condus de ing. Dimitrie Muscă, contează pe o producție de grâu ce trece binișor de cinci tone la hectar. Și, cu siguranță, mai sunt câteva asemenea „oaze" în țara asta mare și potențial bogată.

Fără să tragem vreo concluzie, până suprafețele nu se vor concentra în ferme rezonabile, până ce pământul nu va fi lucrat după carte, cu mașini și tehnologii performante, până când ne vom bate joc de această uriașă avere națională care este pământul, până atunci ne vom dovedi nevrednici de averea care stă sub nasul nostru.

TRISTAN MIHUȚA

Congresul Martorilor lui Iehova

„Dați-i glorie Lui Dumnezeu"

În acest sfârșit de săptămână, Aradul va fi gazda Congresului de District al Martorilor lui Iehova. Timp de trei zile, mai precis vineri, sâmbătă și duminică, Martorii lui Iehova arădeni și-au propus ca prin învățăturile lor "să dea glorie lui Dumnezeu".

Programul desfășurat între orele 09.45 și 17.00, cuprinde discursuri, dialoguri, experiențe din viața cotidiană. Printre temele propuse cu acest prilej se numără " Copiii - o moștenire prețioasă", " Glorioasele viziuni profetice ne înviorează", "Să depunem curajos mărturie în pofida opoziției", abuzul de alcool. " O mare parte a programului susținut în cadrul congresului va fi dedicat copiilor și familiilor lor. Discuțiile referitoare la aceste "daruri" minunate dăruite părinților de către Dumnezeu au la bază cuvintele Psalmului 127:3, unde copiii sunt descriși drept o moștenire a Lui Dumnezeu. Mai mult decât atât, în cadrul acestei întâlniri părinții sunt îndemnați să-și consolideze familia. Și ei vor avea parte de o cuvântare interesantă și totodată constructivă," preciza dl **Teodor Fărcuț**, supraveghetor al congregației Arad a Martorilor lui Iehova. Un moment important al acestui eveniment constă în ceremonia botezului, desfășurat sâmbătă la ora 12.00, când mai mulți credincioși își vor "oficializa" legământul cu Dumnezeu.

" Congresul din acest an se desfășoară în nouă localități din țară. La Arad, ne așteptăm la peste 2000 de participanți. Un lucru important de menționat este acela că acest eveniment nu este dedicat în întregime Martorilor ci și tuturor membrilor altor culte religioase. Noi vrem ca prin programul pe care îl susținem în aceste zile la Arad să arătăm ce înseamnă a-i da glorie Lui Dumnezeu. Un alt aspect interesant constă în intrarea liberă pentru toți cei care doresc să ni se alăture la acest eveniment deosebit de important," a conchis dl. Fărcuț.

M. POPESCU

O NOUĂ EMISIUNE FILATELICĂ

500 de ani de la nașterea lui NOSTRADAMUS

Cu ocazia împlinirii a 500 de ani de la nașterea lui Nostradamus, Poșta Română, prin sucursala sa specializată Romfilatelia, lansează două mărci poștale setenant.

Personaj invocat adesea, Nostradamus este totuși puțin cunoscut. Știm că s-a născut la 14 decembrie 1503 în Franța, provenind dintr-o familie de evrei înstăriți convertiți apoi la catolicism, numele său adevărat fiind Michel de Nostre Dame. De la bunicul său a primit o educație aleasă și tot de la el se pare că a căpătat dragostea pentru astrologie. Educația și-a perfecționat-o în universitățile vremii pregătindu-se pentru cariera de medic.

Activitatea sa din acest domeniu este pusă în umbră de faima sa de profet, dar ca medic a avut primele și importante succese. A reușit să vindece victime ale ciumei bubonice și a experimentat cu succes noi medicamente pe bază de plante, lucru extraordinar pentru acele vremuri când, „Moartea Neagră" cum era numită ciuma bubonică, făcea ravagii decimând populația Europei.

Viața sa nu a fost scutită de mari necazuri și după o perioadă dificilă s-a stabilit la Salon în Franța.

Aici și-a început cariera de profet. În 1555, la vârsta de 52 de ani, apare prima colecție a Centuriilor (un set de 100 de catrene). În următorii ani va scrie o serie de 10 Centurii care se vor tipări până în zilele noastre. Și astfel faima sa de profet începe...

În ziua lansării acestei emisiuni filatelice se pune în circulație și un *plic prima zi*, într-un tiraj de 500 bucăți, numerotate și obliterate cu ștampila *„prima zi"* a emisiunii.

M.C.

Buclucașele racorduri flexibile

În ultimii ani piața a fost invadată de numeroase noutăți tehnice în domeniul instalațiilor din locuințe. Una din acestea o constituie racordurile flexibile pentru apa rece și apa caldă de la instalațiile sanitare, care înlocuiesc vechile soluții de racordare cu țeavă de plumb, fiind mult mai ușor de montat și demontat de către orice amator.

Din păcate, aceste accesorii moderne sunt comercializate fără a se oferi informații consumatorilor asupra duratei medii de utilizare. În ultima perioadă, asociația noastră a fost asaltată de reclamații privind multiple explozii ale acestor racorduri care au creat serioase pagube atât locatarilor, cât mai ales vecinilor prin inundații pe care le provoacă, mai ales dacă sunt plecați de acasă.

Din convorbirile cu o parte dintre importatorii legali, am fost informați că aceste racorduri au termen de garanție de un an, fără a fi însoțite de o etichetă în care să se menționeze termenul de garanție și durata medie de utilizare.

Până la remedierea acestor deficiențe de informare, recomandăm consumatorilor să înlocuiască aceste racorduri după o perioadă de 3 ani, în caz că nu s-au fisurat mai repede, pentru a evita pagube incomensurabile produse de o inundație în bloc, sau să înlocuiască soluția tehnică cu tub Henko, mult mai scump, despre care se spune că e garantat 30 de ani.

Ing. GELU FLORINCAȘ,
președinte al Asociației pentru Protecția Consumatorilor Arad

TROTUARELE din centru vor avea o altă față

Azi încep lucrările de reabilitare, care se întind pe patru luni

După cum au promis edilii orașului, centrul Aradului va avea o altă înfățișare. Mai precis, mai modernă și cu adevărat occidentală. Trotuarele de pe ambele părți ale Bulevardului Revoluției, în zona cuprinsă între Teatru și Podgoria, vor fi reabilitate, lucrările ridicându-se la circa 25 de miliarde de lei. Mixtura asfaltică a trotuarului, acum petic peste petic, va fi înlocuită cu o structură modernă din pavele; de asemenea, în zona de parcare a carosabilului adiacent trotuarelor, vor fi făcute rigole pentru colectarea apei.

Lucrările încep astăzi pe Bd. Revoluției colț cu strada Horia și vor continua, cu alte sectoare, până în noiembrie. Executantul lucrărilor de reabilitare a trotuarelor din centrul Aradului este firma Edil Construcții.

G. KNAP
FOTO: M. SZEGÖ

Vidra

UNII PROPRIETARI DE PĂDURI AU RĂMAS CU ELE DOAR PE HÂRTIE

Pădurile sunt printre cele mai rentabile avuții pentru cei care le posedă. Legea 1/2000 reglementează regimul retrocedării pădurilor. Cel puțin pe hârtie. Însă una este teoria și alta este practica, adică punerea în posesie în adevăratul sens al cuvântului. Astfel de cazuri se întâlnesc în mai toate comunitățile unde există păduri. O împărțire naște pasiuni și dușmănii care nu se mai sting. Pune oamenii pe drumuri și îi obligă să tocească coridoarele instanțelor de judecată. Unii își găsesc dreptatea în timp ce alții aleargă și acum după ea.

Colhozul pădurilor

Un astfel de caz s-a întâmplat și la Vidra. Ioan Iova umblă după dreptate de câțiva ani de zile. **„Nu mă las până nu voi primi pădurea înapoi. Știu că este dreptul meu și al familiei mele, moștenit din bătrâni. Și acum au venit cu colhozul pe capul nostru. La Vidra nu a fost colhoz nici pe vremea comuniștilor, însă acuma văd că vor să facă ce n-au făcut alții.”**, spune Ioan Iova.

Dar care este istoria, în viziunea lui Iova? **„În anul 2000 s-a înființat Composesoratul Vidra de către un comitet ad-hoc, condus de către domnul Ioan Tămaș, cu împuternicire directă de la Primăria Vârfurile. În suprafața composesoratului s-a inclus și suprafața de 100 de hectare de pădure cu numărul de carte funciară C.F. 846 Vidra ,din locul numit Brădet, proprietatea satului Vidra în cotă de 1/1 cu încheierea 144/1944 C. F. Prin sentința civilă 287/2000 din data de 23 mai 2000, s-a legiferat Composesoratul urbarial Vidra. Printr-o hotărâre nedreaptă și nefastă, Comisia comunală Vârfurile propune Comisiei județene Arad , radierea** composesoratului Vidra și preluarea la anexa 56 trecând-o în proprietatea Primăriei Vârfurile, în baza Hotărârii 228/12.12.2000. După un timp, la data de 6 august 2002, printr-o adunare populară abuzivă s-a luat în discuție reconsiderarea dreptului la proprietate asupra pădurilor care aparțin de drept cetățenilor și s-a hotărât rămânerea în composesorat. Celor care nu aveau acte de proprietate sigur că le convenea acest lucru. La acea adunare s-au prezentat cel mult 10% din proprietari de drept, care în mod normal trebuia să fie puși în posesie. Aici s-a înființat Composesoratul Vidra, în mod abuziv”, precizează Iova.

Contraadunarea

După 10 zile, de la adunarea considerată de unii abuzivă, la 16 august 2002 s-a organizat o altă adunare populară la care au participat cei mai mulți proprietari de păduri și care au fost luați în oala compsesoratului fără voia lor. Cei mai mulți care au luat atunci cuvântul s-au declarat ferm împotriva înființării composesoratului. Ei au întocmit un document prin care, în unanimitate de voturi se hotărește ca să nu mai fie înființat composesoratul pe baza hotărâriii Primăriei Vârfurile din 6 august 2002. Se decide împroprietărirea celor care au acte doveditoare pe care de fapt le-au depus la dosar cu ani în urmă”. Dar asta vroiau oamenii.

În așteptarea pădurilor...

Cetățenii au anexat procesul verbal al acestei adunări cu actele ce le confereau statul de proprietari și l-au expediat autorităților pentru a lua măsurile ce se impun potrivit crezului lor și nu doar. Ei prezentau acte care le conferea statul de proprietar de drept asupra unor suprafețe de pădure și nu un statut de membru composesor.

Ioan Iova are, conform extrasului de carte funciară, o cincime din pădurea cumpărată de bunicul său Zaharie Iova în urmă cu opt decenii, cu încheierea numărul 697/1922, în baza celor înscrise în C.F. 304. Potrivit acestor documente, Ioan Iova este proprietar de pădure. Pe acte, căci în realitate pădurea sa nu-i aparține de fapt.

Răspunsul oficial

Prefectura Arad a primit plângerea oamenilor din Vidra. Pe data de 22 noiembrie 2002, Comisia județeană pentru stabilirea dreptului de proprietate privată asupra terenurilor, prin adresa numărul 9545, dă un răspuns lui Ioan Iova și, implicit și celorlalți proprietari din localitate.

„ Suprafața de teren de 100,7 hectare de teren cu vegetație forestieră, înscrisă în C.F. nr. 846, nr.top. 1567/1 la care faceți dumneavoastră referire a fost validată de Comisia Județeană pentru stabilirea dreptului de proprietate privată asupra terenurilor în anexa 56 a Composesoratului urbarial Vidra. Referitor la suprafața de teren cu vegetație forestieră din C.F. 304, reconstituirea dreptului de proprietate s-a efectuat potrivit cotelor părți deținute de proprietari sau moștenitori, aceștia fiind incluși de către Comisia locală pentru stabilirea dreptului de proprietate privată asupra terenurilor Vârfurile în anexa 53 și transferarea lor în anexa 54, propunere validată prin hotărârea Comisiei Județene nr. 1070/ 04.11.2002.

Schimbarea amplasamentului din C.F. Vârfurile s-a făcut la cererea proprietarilor cu scopul de a proteja zona și datorită faptului că este o zonă greu accesibilă. În acest caz considerăm că în ceea ce vă privește nedreptatea acuzată de dumneavoastră din partea Comisiei locale pentru stabilirea dreptului de proprietate privată asupra terenurilor Vârfurile a fost remediată”

Remedierea însă nu este nici pe departe mulțumitoare pentru Ioan Iova și pentru toți cei care au păduri, conform unor acte. Acte care sunt valabile din moment ce nu au fost anulate. Chiar dacă au fost emise acum opt decenii. El își va pleda cauza în continuare la împărțitorii de dreptate...

G.CONSTANTINESCU
Foto: **ȘT. MATYAȘ**

Mâine încep

LUCRĂRILE LA GROAPA DE GUNOI ECOLOGICĂ

● Rampa va avea și senzori

Mâine, va fi pusă „piatra de temelie” la rampa ecologică, investiție ce va fi realizată de firma ASA-Arad Servicii Ecologice. Groapa ecologică va avea locația în apropierea CET-ului, și se va întinde pe o suprafață de 16 hectare.

„Va fi prima groapă ecologică din România. Va avea niște sisteme de protecție impuse de legislația europeană în domeniul protecției mediului. Spre exemplu, nu va permite ca materialul lichid să se scurgă în pământ, sau nu se vor incendia gunoaiele. Rampa va avea senzori care vor depista orice nereguli”, spune Cristian Ispravnic, inspectorul-șef al Inspectoratului pentru Protecția Mediului Arad.

După promisiunile ASA, lucrările la rampa ecologică ar fi trebuit să înceapă în luna martie, însă ele au fost întârziate din cauză că avizele Ministerului Mediului au venit mai greu.

Deponeul ecologic este proiectat pentru o capacitate de 20 milioane de metri cubi gunoi menajer și va fi funcțional pentru cel puțin 30 de ani. După care va deveni probabil parc.

G.K.

Un coșmar ce va înceta curând

Necunoașterea duce la ciuntirea drepturilor

Gheorghe Anghel are 58 de ani și este un pensionar cu o situație mai specială. Acum 5 ani el și-a pierdut un picior, care i-a fost amputat într-o operație. De atunci, viața sa oscilează între un scaun cu rotile și cărje, fără ajutorul cărora deplasarea iar fi aproape imposibilă. Pensia sa este de 1.280.000 de lei pe lună. O pensie foarte mică care trebuie drămuită cu mare grijă pentru a putea supraviețui. Căci a trăi din banii aceștia este practic imposibil și pentru un om valid. La aceste necazuri ale vieții, lui Gheorghe Anghel i s-a mai adăugat unul în plus.

Drept care ne-a contactat pentru a-l ajuta într-un fel. El se plânge că: „Nu mai primesc nici un ajutor de la stat. Am făcut cerere, au venit la mine de două ori , dar nu s-a rezolvat nimic. Au trecut două luni de atunci.”

De la Inspecția Regională Arad pentru Persoane cu Handicap, inspectorul-șef, Aurel Lucea a precizat: „În funcție de gradul de invaliditate, persoanele în cauză beneficiază de anumite gratuități. Acestea sunt: abonament telefonic plus 100 de impulsuri, abonament de tramvai sau autobuz după caz, abonament radio-TV și 6-12 călătorii cu trenul. Certificatul de persoană cu handicap se vizează , în cazul domnului Anghel o dată pe an. Practic actul trebuie reînnoit. După aceea, trebuia să meargă la unitățile care acordă aceste gratuuități pentru a fi vizate și pentru luarea în evidență. Din datele noastre, Gheorghe Anghel nu și-a scos certificatul, deci nu avea cum să beneficieze de gratuități. Situația se va rezolva dacă omul va veni la noi și după aceea va duce certificatul la vizat. De altfel acesta i-a expirat în luna februarie. Desigur, drepturile nu i se vor acorda retroactiv, ci doar din momentul în care va avea toate documentele la zi.”

Gheorghe Anghel trebuie să facă un efort pentru a primi niște drepturi, chiar dacă nu este foarte comod să se deplaseze. În cazul de față să obțină viza pentru gratuități. Facilități care i-ar mai contrabalansa într-o oarecare măsură venitul insuficient. Lipsa de informare a contribuit și ea la această situație nu doar în acest caz.

Menționăm că în evidențele Inspectoratului se află în plată un număr de 2400 de persoane cu handicap. Suma drepturilor cuvenite acestora se ridică la 2,5 miliarde pe lună.

G. CONSTANTINESCU
Foto: **ȘT. MATYAȘ**

Abonamentul radio-TV, un stres perpetuu

DECLARAȚIA DE REFUZ TREBUIE DEPUSĂ ÎN FIECARE LUNĂ

Decizia Guvernului ca abonamentele radio și TV să se plătească la ghișeele societății Electrica, concomitent cu achitarea facturii de energie electrică, a nemulțumit multe persoane. Incertitudinea de la început - adică la apariția, în februarie, a celor două hotărâri ce specifică acest lucru, HG 185 și HG 186 - persistă încă. Oamenii nu au considerat normal ca, dacă nu dețin aparate de radio sau televizor, să plătească, totuși taxele lunare de 15.000, respectiv 40.000 de lei. O perioadă factura la energia electrică nu s-a putut plăti dacă nu se achitau și taxele radio-TV. Ulterior, Guvernul a venit cu o lămurire: cei care nu sunt de acord să plătească cele două taxe trebuie să completeze o **declarație pe proprie răspundere** (echivalentă cu o cerere de scutire) în care să motiveze refuzul plății, formularul tipizat găsindu-se la orice casierie Electrica. „Conform celor două hotărâri de Guvern, nedeținerea de aparat TV sau radio nu constituie motiv de scutire a plății. Abonații care nu doresc să plătească cele două taxe trebuie să invoce alte motive; prin aceste declarații, noi avem dovada că nu am încasat taxa. Există trei categorii de abonați: care acceptă să plătească taxele, cei care refuză, și cei care sunt scutiți de la plata acestor taxe, prin legi speciale”, spune directorul Electricii Arad, Eugen Crișan.

Directorul Crișan precizează că declarația pe propria răspundere trebuie depusă de fiecare dată când se plătește energia electrică.

Din luna aprilie și până la ora actuală, Electrica Arad a primit, doar în municipiu, 4570 de decralații pe propria răspundere.

G. KNAP

Luni încep înscrierile !

ADMITEREA LA UNIVERSITATEA AUREL VLAICU ARAD

Interviu cu prof. univ. dr. ing. ec. IONEL BARBU, secretarul Comisiei Centrale de Admitere

– Domnule profesor, știm că încă din toamna anului trecut au început pregătirile pentru admiterea 2003. Ce noutăți sunt cu privire la admitere pentru anul universitar 2003-2004?

– Da, este adevărat. Dorim ca toți candidații noștri să cunoască aspectele cu privire la acest moment foarte important din viața lor și toate activitățile să se desfășoare în conformitate cu reglementările ministerului. Cel mai important lucru legat de admitere este faptul că aceasta se va face în funcție de MEDIA GENERALĂ A EXAMENULUI DE BACALAUREAT indiferent de anul absolvirii liceului și de probele de la bacalaureat, excepție făcând specializarea Teologie Ortodoxă Pastorală de la Facultatea de Teologie.

Într-adevăr avem multe noutăți pentru candidații noștri. Începând din acest an avem două noi facultăți: Facultatea de Științe Umaniste și Facultatea de Științe Exacte. În cadrul universității vor funcționa, pe lângă o serie de specializări devenite tradiționale, următoarele noi specializări: Inginerie economică industrială, Inginerie și management agroturistic, Limba și literatura română și limba și literatura engleză, Psihopedagogie specială, Management, Asistență socială și Administrație publică.

– Care au fost motivele pentru care ați făcut demersurile de înființare a acestor noi specializări?

– Aceste noi specializări vin la cererea absolvenților de liceu și a pieței forței de muncă și se impun de condițiile legislative și economice ale României. De exemplu, este cunoscut faptul că guvernul României acordă o atenție deosebită Întreprinderilor Mici și Mijlocii care doresc să angajeze absolvenți ce stăpânesc aspectele practice de inginerie, dar și pe cele juridice și economice. Astfel a apărut specializarea Inginerie economică industrială în domeniul textilelor, știut fiind faptul că aproximativ 27-30% din exporturile totale ale României sunt în acest domeniu. Astfel, planurile de învățământ au fost elaborate astfel încât să cuprindă atât discipline fundamentale și de specialitate din industria textilă cât și discipline economice și juridice.

De asemenea, prin legislația actuală se impune ca toți angajații din administrația publică să aibă studii de specialitate motiv pentru care noi venim în întâmpinare cu specializarea Administrație publică. Despre specializarea Management, cred că nici nu are rost să prezint motivele deoarece, probabil, va fi cea mai solicitată de către absolvenții de liceu, dar și de persoane care au deja un loc de muncă și doresc să se perfecționeze în acest domeniu, al artei de a conduce, dar nu oricum, ci eficient, o societate comercială, o instituție publică sau o afacere.

– Care este programul complet al admiterii ?

– Pentru prima sesiune de admitere înscrierile se vor efectua în perioada 14 - 25 iulie, iar rezultatele se vor afișa în 26 iulie atât la sediile facultăților cât și pe site-ul universității cu adresa www.uav.ro. Pentru a doua sesiune de admitere înscrierile se vor face în perioada 1 - 17 septembrie, iar rezultatele se vor afișa în 18 septembrie. Excepție de la acest program cât și pentru actele necesare la înscriere, face specializarea Teologie Ortodoxă Pastorală din cadrul Facultății de Teologie, motiv pentru care rugăm candidații noștri să contacteze decanatul acestei facultăți.

– Ce credeți că este important pentru candidați din punct de vedere a documentelor pentru înscriere și ce le puteți spune candidaților care nu au promovat bacul, știut fiind faptul că promovabilitatea după prima sesiune a fost de 82%?

– Candidații trebuie să depună diploma de bacalaureat, în original Pentru prima sesiune de admitere, acolo unde nu s-au eliberat încă diplomele de bacalaureat, candidații se pot înscrie și cu adeverința de absolvire în original. Candidații care s-au înscris și la o altă facultate trebuie să depună copie legalizată a diplomei de bacalaureat și o adeverință de la acea facultate din care să reiasă faptul că diploma în original se află acolo unde s-au înscris prima dată.

Absolvenții de liceu care nu au promovat examenul de bacalaureat pot beneficia de admiterea virtuală. Acești candidați se pot înscrie fără nici o problemă și vor deveni studenți ai UAV după ce vor promova examenul de bacalaureat în sesiunea din august.

– Care este orarul pentru înscrieri și unde se fac acestea?

– Înscrieri se fac atât în zilele lucrătoare cât și sâmbăta și duminica. Pentru o mai bună orientare a absolvenților oferim și adresele unde se fac înscrierile: Facultatea de Inginerie - Calea Aurel Vlaicu, nr. 43, tel 250389; Facultatea de Științe Economice, Facultatea de Științe Exacte, Facultatea de Inginerie alimentară, turism și protecția mediului, Facultatea de Științe Umaniste și Colegiul universitar Pedagogic de Institutori - B-dul Revoluției, nr. 77, tel 280702; Facultatea de Teologie și Colegiul universitar de Asistență socială - Str. Academia Teologică, nr. 9, tel 285855.

– Pentru o bună informare a cititorilor noștri vă așteptăm și cu alte noutăți referitoare la această nouă admitere la Universitatea Aurel Vlaicu. Vă mulțumim.

A consemnat,
VASILE FILIP

Comunicat de presă

Cercetătorii științifici sunt instruiți în Managementul Cunoașterii, al Proiectului Științific și al Inovării

Asociația pentru Cercetare Multidisciplinară, în parteneriat cu institutul HIDROTIM - SA din Timișoara derulează în cadrul **Programului Phare 2000 - Coeziune economică și Socială, Dezvoltarea Resurselor Umane**, un proiect care vizează adaptarea mai rapidă și eficientă la noile cerințe de pe piața serviciilor de cercetare științifică.

Astfel, pentru cei peste 350 de membri ai asociației și cele 25 de organizații membre (centre, institute, catedre, colective de cercetare) a fost realizat un suport de instruire în domeniile Managementului Cunoașterii al Proiectului Științific al inovării, iar începând cu 12.07.2003 se vor realiza semiharii de instruire în principalele orașe ale regiunii V Vest în care activează un număr semnificativ de cercetători: Arad, Deva, Hunedoara, Petroșani, Reșița și Timișoara.

Astăzi, 10.07.2003, la Universitatea „Aurel Vlaicu" din Arad, începând cu ora 9,00, în Sala Senatului universității din B-dul Revoluției nr. 81 se vor desfășura seminariile de instruire la care au fost invitați să participe membrii Asociației pentru Cercetare Multidisciplinară din Zona de Vest a României din cadrul universității organizatoare. Acțiunea a fost organizată sub auspiciile Universității „Aurel Vlaicu" din Arad, sub patronajul **d-nei Rector, prof. univ. dr. Lizica Mihuț.** Organizarea este asigurată de vicepreședintele Asociației pentru Cercetare Multidisciplinară din Zona de Vest a României, d-ra prof. univ. dr. ing. Doina Cârlan.

BIROUL DE PRESĂ AL UNIVERSITĂȚII „AUREL VLAICU"

Confruntare la nivel european pentru studenții arădeni:

A patra sesiune FEDE la UVVG Arad

Recent, au avut loc, la **Universitatea de Vest „Vasile Goldiș"** din Arad, examenele unice europene ale **FEDE(Federația Europeană a Școlilor).** Din acest organism, cu rol consultativ și, în curând, participativ pe lângă Consiliul Europei, face parte și instituția arădeană. **Prof. univ. dr. Aurel Ardelean, rector al Universității de Vest Vasile Goldiș**, a fost ales, la ultima Adunare Generală a Federației, în funcția de vicepreședinte al acesteia.

Ajunse la a patra sesiune, examenele **FEDE** au prezentat, în acest an, un grad ridicat de dificultate, ceea ce nu a împiedicat abordarea lor competentă de către studenții înscriși. Modulele desfășurate au vizat: cultura și cetățenia europeană (politici, instituții, istoric și elemente de geografie europeană), limbi străine vorbite în spațiul european și tehnici de specialitate (marketing, management, birotică, turism, comunicare etc.).

Cei doi responsabili **FEDE** ai **UVVG**, **conf. univ. dr. Dorina Ardelean** și **lect. univ. Speranța Milancovici** au ținut să precizeze importanța racordării instituției la exigențele spațiului universitar european unic.

Corectarea lucrărilor redactate în limba română s-a realizat în cadrul universității organizatoare, de către reprezentanții **Ministerului Integrării Europene.** Grilele vor fi supuse unei corectări unice la sediul organismului, la Lyon (Franța).

Rezultatele și data ceremoniei de înmânare a diplomelor vor fi anunțate la începutul anului universitar următor.

S.M.

AUSTRALIA - orizonturi noi pentru Universitatea de Vest „Vasile Goldiș"

Vizita rectorului Universității de Vest „Vasile Goldiș" în Australia a început la Melbourne, în statul Victoria, **prof. univ. dr. Aurel Ardelean** fiind primit la consulatul român din Melbourne de către consulul Nicolae Cojocaru. Aici s-au purtat discuții privind posibilitatea organizării unei ferme de porci transgenici pentru prelevarea organelor, în vederea transplanturilor, la una din fermele Comtim, domnul consul fiind acționarul principal al acestei societăți. Tot la Melbourne, au fost vizitate Universitatea Regală, cu care s-a semnat un protocol pentru învățământul la distanță și Centrul Național de Tehnologia Informațiilor din statul Victoria, având loc o întâlnire cu directorul Ralent Cambell. A fost stabilit un program de sprijin pentru înființarea unui parc tehnologic în domeniul IT pe lângă Universitatea de Vest „Vasile Goldiș", fiind analizată și posibilitatea de cooperare în domeniul informaticii. De asemenea, prof. univ. dr. Aurel Ardelean a fost invitatul a două emisiuni în limba română transmise de Radio CBC. Rectorul Universității de Vest „Vasile Goldiș" a avut și două întâlniri cu comunitatea română din orașele satelit Dandenong și Richmond. Reprezentanții acesteia și-au exprimat interesul pentru școlarizarea tinerilor în învățământul medical, care în Australia presupune taxe foarte ridicate.

Vizita a continuat la Universitatea Ballarat, cea care a făcut invitația, rectorii celor două instituții semnând un memorandum care prevede: realizarea unor schimburi de studenți pe perioade cuprinse între șase luni și un an, realizarea unui schimb de profesori - cercetători, pe perioada unui semestru, în domeniile de interes comun, organizarea unor conferințe internaționale pe teme biologice și mediu, înființarea de către cele două universități a unui Incubator de afaceri. Au fost vizitate departamentele de mediu, silvicultură, geobotanică, incubatorul de afaceri, Grădina Botanică, Facultatea de Bioinformatică. **Prof. univ. dr. Aurel Ardelean** a prezentat Universitatea de Vest „Vasile Goldiș", în cadrul Senatului Universității din Ballarat. În cursul serii, rectorul Universității Ballarat, prof. univ. de Wayne Robinson, a oferit o recepție în onoarea rectorului UVVG Arad. Aceasta este prima vizită a reprezentanților unei instituții de învățământ superior din România la Universitatea Ballarat și se speră ca protocolul încheiat să devină operant încă din toamnă, odată cu deschiderea anului universitar. Rectorului Universității Ballarat, prof. univ. dr. Wayne Robinson, i-a fost decernată Diploma de excelență și medalia jubiliară a Universității de Vest „Vasile Goldiș".

Vizita **prof. univ. dr. Aurel Ardelean** va continua la Universitatea de Biotehnologii din Sydney și la Universitatea din Canberra. În ultima zi a programului său în Australia, rectorul Universității de Vest „Vasile Goldiș" va fi primit la ambasada României din Canberra.

BIROUL DE PRESĂ AL UNIVERSITĂȚII DE VEST „VASILE GOLDIȘ" ARAD

MIRCEA ARDELEANU și „arsenalul" său

FASCINAȚIA RITMULUI

Mircea Ardeleanu este cotat printre primii cinci percuționiști ai lumii. S-a stabilit în Elveția și efectuează în țară un turneu în patru orașe: Timișoara, Arad, Cluj și București, desfășurat sub egida Pro Helvetia -în colaborare cu Liceul de Muzică „Ion Vidu", Liceul de arte „Sabin Drăgoi", Academia de Muzică din Cluj și Casa Schiller din București. ● Este un profesor renumit, predă la 15 universități din lume ● I-au fost dedicate, peste 40 de lucrări de către renumiți compozitori de muzică contemporană, realizând tot atâtea prime audiții. ● La Arad a venit de dragul unor prieteni și a susținut un curs la școală, prilej cu care elevii arădeni au avut ocazia să vadă și să studieze pe instrumente deosebite. Am sesizat bucuria cu care copiii, elevi ai clasei de profil din liceul arădean, atingeau cele aproape zece instalații aduse și am urmărit un inedit recital, după care i-am adresat domnului Ardeleanu câteva întrebări.

– Ce anume v-a atras spre percuție?

– Este o întrebare grea, însă ceea ce m-a făcut să rămân la percuție este repertoriul muzicii contemporane, ce implică foarte multă imaginație din partea interpretului și muncă de pionierat, la fel ca spirit inventiv.

– Cui vă adresați ?

– Eu consider că la fel cum pictura sau sculptura modernă și muzica contemporană face parte integrantă din viața noastră de zi cu zi și ea se adresează nu tocmai marelui public, cum nici arta contemporană nu o face, însă cu timpul își câștigă, bineînțeles, tot mai mult admiratori și adepți.

– De când v-ați consacrat acestui domeniu ?

– Am început să mă specializez în această direcție din anul 1975, încă de pe băncile Conservatorului clujean. În 79 am câștigat cel mai important premiu de interpretare pentru muzică contemporană la Rotterdam și astfel calea mi-a fost predestinată.

– Cum percepe publicul din străinătate și cel de acasă arta dv.?

– Încerc să adresez produsul muncii mele cât mai multor spectatori. La început, există un public mai restrâns, specializat, format din muzicieni, compozitori etc. dar care se lărgește cu timpul. Noi, cei specializați în muzică contemporană, sperăm să aibă aceeași accesibilitate ca un repertoriu de muzică clasică.

– Văd că aveți un adevărat „arsenal" de instrumente. Ce ne spuneți despre ele?

– Este în destinul percuționistului specializat în muzică contemporană, ca el să posede un mare instrumentariu și e un specific al meseriei noastre.

– Cam câte obiecte numără colecția dv. O colecție aparte, ce vă slujește zi de zi?

– Eu am un studio tixit de instrumente. Am în jur de 1500 de instrumente. Trebuie să vă imaginați că, practic, fiecare piesă cere un alt instrument. Poate și acest lucru este una dintre fascinațiile meseriei noastre. Fiecare percuționist poate să-și dezvolte o anumită gamă de instrumente pentru care compozitorii pe urmă și scriu.

– V-au fost dedicate lucrări dar n-ați fost tentat să și scrieți muzică?

– Eu m-am limitat la calitatea de interpret. Am avut însă posibilitatea să colaborez, și o fac și în continuare, cu cei mai importanți compozitori contemporani cum ar fi Stockhausen, Xenakis, Cage, Luciano Berio sau Boulez, ca să nu numesc decât câțiva...

– Și dintre cei foarte mari.

– Și dintre compozitorii români au fost mulți care, în ultimii 20 de ani, mi-au dedicat piese.

A consemnat
DANA TODOR

ARĂDENI PREMIAȚI CA ICONARI

Pentru a doua oară consecutiv, elevul **Paul Colta**, de la Liceul „Vasile Goldiș", participă și este premiat la **Olimpiada de Meșteșuguri Tradiționale Artistice** de la Sibiu, desfășurată în perioada 1-6 iulie. Dacă anul trecut Paul obținea Premiul II la secțiunea **icoane pe sticlă**, în acest an s-a întors acasă cu **Premiul I**. Mai mult, Paul Colta a luat Premiul I și la concursul **„Icoana din sufletul copilului"** (ediția a XI-a), a cărui expoziție a avut loc tot la Sibiu. Însă spre deosebire de anul trecut, când Paul a fost singurul reprezentant al Aradului la olimpiada sibiană, în acest an a participat și **Caba Anca**, elevă în clasa a VIII-a la Liceul de Arte „Sabin Drăgoi". La secțiunea la care a participat - **icoane pe lemn** - Anca a obținut **Premiul II.**

Concursul s-a derulat pe o perioadă de trei zile, în care elevii-meșteșugari au luat „lucrul" de la zero, juriul fiind interesat de toate etapele creației. Îmbrăcați în costume populare specifice zonei de unde provin, „instalați" în case de la Muzeul Civilizației Populare Tradiționale ASTRA din Dumbrava Sibiului, elevii s-au îndeletnicit cu meșteșuguri tradiționale: pictură de icoane pe sticlă și lemn, încondeiat ouă, olărit, țesut, brodat, sculptură, confecționat podoabe și măști, împletit nuiele. Pe lângă concursul propriu-zis, fiecare județ prezenta un stand cu lucrări reprezentative.

Din câte povesteau cei doi meșteșugari arădeni și profesoara care i-a însoțit, **Livia Nadiș**, Muzeul ASTRA este gândit ca un spațiu viu, în care mereu se întâmplă câte ceva - chiar pe parcursul olimpiadei, în fiecare seară se organizau concerte folclorice, chiar un concert de toacă, la care participau nu doar olimpicii, ci și sibieni și turiști care se găseau în zonă.

De ce pictează acești elevi icoane?, este o întrebare firească în ziua de azi. Pentru Paul Colta, care a început cu vreo trei ani în urmă, lucrările sale ilustrând în ultima vreme coperta revistei liceului, **a picta icoane înseamnă „a face mai mult decât artă; e o legătură cu Dumnezeu"**. Prin semnificațiile ei, o icoană își începe menirea după ce a fost desăvârșită. Bucuriei de a o crea i se adaugă bucuria vieții pe care o capătă o dată creată. Pentru Paul, care pictează și altceva, o icoană este mai greu de realizat, cere mai multă atenție și concentrare; nu neapărat din pricina canoanelor care trebuie respectate, ci din cauza responsabilității pe care o implică - „dacă nu iese bine, e o bătaie de joc la adresa sfântului".

Anca, poate și datorită vârstei, nu își explică atât de coerent această înclinație. **„Îmi place"**, spune ea simplu. La Palatul Copiilor, unde a trecut prin cele mai diverse cercuri încă de la grădiniță (ceramică, textile, păpuși, dans modern, gimnastică), a început cu icoanele pe sticlă, apoi a descoperit că e mai ușor să picteze icoane pe lemn. Din variatele ei preocupări artistice, reținem că anul trecut a participat la concursul „Floare de lotus", la confecționarea de păpuși. Liceul vrea să îl continue tot la „Sabin Drăgoi", la secțiunea Design vestimentar.

Și dacă ar mai trebui să adăugăm ceva, ar fi răsplata concretă, materială care li s-a oferit la un asemenea concurs: Premiul II - nimic, iar Premiul I - o sută de mii de lei și... un pulover. Fără comentarii.

CĂTĂLINA LATU

Mihai Jarpen:

„INTELIGENȚA SPIRITULUI ÎN PERPETABOLA MATERIEI"

Poetul și scriitorul Mihai Jarpen, autor al volumelor de versuri **„Raportul propozițiilor"** și **„Perpetabole"**, și-a lansat la începutul acestei veri, la Fundația Culturală „Ioan Slavici" din Arad, o nouă carte, de data aceasta un eseu de factură filozofică, intitulat „INTELIGENȚA SPIRITULUI ÎN PERPETABOLA MATERIEI", apărut la editura aceleiași fundații.

Contrariat de modul în care critica literară i-a înțeles volumul de poezii **„Perpetabole"**, (noțiune care apare și în titlul eseului său filozofic), Mihai Jarpen a hotărât să-și prezinte singur noua carte.

În viziunea autorului, **perpetabola** este o rezultant între două aserțiuni. Prima: **perpetuare/mișcare continuă** și a doua, preluată din grecescul **tabula rasa**, care înseamnă **ștergere totală**. Astfel, Mihai Jarpen afirmă că **perpetabola** poate reprezenta o acțiune violentă prin care se distruge ordinea veche și începe una nouă și dă câteva exemple: cutremure, tornade, înghețuri, războaie, revoluții, lovituri de stat, căderea unui guvern, ruinarea unei familii etc.

Cartea se deschide cu eseul **„Mintea ochiului fizic"**, în care autorul prezintă metode de percepție și cunoaștere a realității senzoriale și metafizice - metode sintetizate cu o schemă a corpului energetic. Cu ajutorul schemei corpului energetic, autorul face o distincție, citâm, „între suflet și spirit", evidențiind că „centrele de forță" sunt dispuse într-o scară valorică, iar **eul**, ca „moderator" între suflet și spirit, se va „pierde în sine!"

Al doilea eseu, **„Ochii spiritului"**, face trimiteri la științele exacte și cele ale naturii ca forme de cunoaștere a lucrurilor și fenomenelor, acreditând ideea că „religia va trebui să opteze pentru forma științifică de cunoaștere a spiritului și a divinității".

Reține atenția, de asemenea, o a doua schemă realizată de autor, respectiv **„schema universală de conștiință"**, care se vrea a fi o hartă a „existenței văzute și nevăzute" în care „omul căutător se poate regăsi pe sine", iar prin sine se pot percepe entitățile universale care ne veghează".

Această incitantă carte de eseuri filozofice se adresează în speță studenților și elevilor, dar și publicului larg interesat de unele sfere ale paranormalului, prezentând, concomitent, și unele modele de convietuire socială și principii de educație.

Cartea poate fi procurată la Librăria „Ioan Slavici" din Arad.

EMIL ȘIMĂNDAN

Noi achiziții de carte la Biblioteca Județeană „A.D. Xenopol"

Dintre noile achiziții de carte Biblioteca Județeană A.D. Xenopol vă recomandă titluri:

● Philipp Vandenberg - **Stăpânii din umbră. Puternicii lumii și medicii lor. De la Marc Aureliu până la Papa Pius al XII-lea,** Editura „Saeculum" I.O., București, 2002

Tradusă pentru prima dată în limba română, lucrarea prezintă cazul medicilor, care, prin ascendentul câștigat asupra unora dintre conducătorii popoarelor aflați în situația de pacienți, au putut să-i domine și să le impună voința lor în luarea unor decizii importante sau în guvernarea de zi cu zi a milioanelor de oameni. Cartea este dedicată așa cum se arată în postfața ei „unor oameni neobișnuiți, unor stăpâni neobișnuiți și unor medici neobișnuiți... este o carte despre ei, nu împotriva lor, o încercare de a le descifra caracterele".

● Ioan Petru Culianu, **Arta fugii**, Editura „Polirom", Iași 2002

Apărută la Editura „Polirom" din Iași, **Arta fugii** reprezintă cea mai mare parte din proza de primă tinerețe a lui Ioan Petru Culianu, scrisă în Iași și în București, până la plecarea sa în exil, în Italia, pe 4 iulie 1972. Dan C. Mihăilescu în prefața lucrării arată că „totul în aceste proze de tinerețe, vorbește despre evadare, fie pe verticală, prin ocultism, cultivarea jubilativă a Misterului, onirism, tehnici de asceză, etc.", fie pe orizontală, prin deambularea narcotică într-un Iași perceput eminescian, prin senzori „medievali".

● Isabel Allende, **Povestirile Evei Luna**, Editura „Elit" (1998)

„Eva Luna este o Șeherezadă a Americii Latine, care povestește despre onoare, moarte, dragoste, durere, fericire, ticăloșenie, puritate și din nou dragoste".

● Pavel Corneliu Ursea, **Ghid practic pentru electricieni. Îndreptar de specialitate**, Editura Tehnica, București, 2002

Lucrarea constituie un îndreptar de cunoștințe de specialitate și se adresează electricienilor din Sistemul Energetic Național, precum și electricienilor care lucrează în cadrul consumatorilor industriali. Modul de prezentare al lucrării este sub formă de întrebare - răspuns și oferă posibilitatea instruirii și perfecționării electricienilor, constituie totodată un ghid pentru cadrele tehnice din întreprinderi, în scopul întocmirii întrebărilor necesare pentru examinări periodice sau concursuri.

Recital Cosmin Puican

Cosmin Puican este un ambițios. **De zece ani**, de când face parte din orchestra simfonică a Filarmonicii de Stat din Arad, apare, cel puțin **o dată pe stagiune**, în postură de **solist.** Deși contrabasul este destul de rar abordat ca instrument solistic, **talentul** și **virtuozitatea** lui **Cosmin Puican** îl fac capabil de asemenea demers. De curând, el a susținut un recital la Biblioteca județeană, găzduit de **secția de artă**, amfitrion fiindu-i **dl. Marius Lugojan**, de a cărui prezentare autorizată a beneficiat.

Programul a cuprins lucrări de **J.S. Bach** - Suita a III-a (pentru violoncel), **Eccles** - Sonata în sol minor, **Hoffmeister** - Concert și o serie de arii din opere, majoritatea pieselor în transcripție pentru contrabas din lucrările lui **Rossini, Verdi, Bellini** (adevărate șlagăre) și **Bottesini** (un virtuoz al contrabasului, mai puțin cunoscut publicului).

E frumos că Biblioteca i-a oferit găzduire dar locul unui recital era, fără discuție, la Filarmonică. Dacă nu în sala mare, măcar în cea a corului. Acolo este și un pian.

Solistul a fost acompaniat de **pianista Mirela Crăciun**, o tânără cu frumoase rezultate care, din păcate, n-a avut cum să demonstreze ce știe, din simplul motiv că la Bibliotecă nu era decât o orgă electronică, de vârstă cuviosă, cu sunet chelfăit, scârțâind și fâsâind din toate clapele, pusă pe o masă, mult prea sus și cu pedală - una singură și mobilă; un instrument ce nu-i bun nici pentru copii să învețe game, că le strică auzul.

Cosmin Puican a susținut numeroase recitaluri, concerte solo cu orchestra, cu formații camerale, a făcut parte din mai multe orchestre simfonice internaționale și a cântat în Europa, S.U.A., China, Japonia, Malaezia, Orientul Apropiat, Africa. La mijlocul lunii iunie, el a făcut parte din orchestra care a cântat la **Sanktpetersburg,** cu prilejul aniversării a trei secole de când țarul Petru I a înființat orașul. Cosmin Puican continuă să fie un ambițios.

DANA TODOR

Aradul are echipă de fotbal în Divizia A!

Chiar dacă UTA a retrogradat în eșalonul secund, Aradul are totuși o echipă în Divizia A! Ea este A.S. Flamura Roșie și este specialistă în fotbalul de sală, în elita căruia a ajuns în urma unui schimb de locuri cu F.C. Lugoj. Teamul bănățean nu a beneficiat de condiții financiare și o sală de joc adecvată, așa că a considerat că e mai înțelept să-i lase pe arădeni să se bată cu „crema" echipelor de sală românești. Așadar din luna august, pe elevii lui Ioan Farcaș și Raul Burtea îi așteaptă confruntări de gradul 0, împotriva următoarelor echipe: A.S. Odorheiu Secuiesc (campioana țării și reprezentanta României în faza preliminară a Ligii Campionilor la fotbal în sală, unde-i va înfrunta în sistem tur-retur pe englezii de la F.C. Liverpool), Venus București (echipa cunoscutului impresar, Giovanni Becali), Bodo București (patron Bogdan Dragomir, fiul șefului L.P.F.), A.S. Transilvania Târgu Mureș, A.S. Cip Deva, Farul Constanța, Moldrom Piatra-Neamț, Inter Agro Ploiești, Universitatea Craiova, Flacăra Vâlcea și Pandurii Târgu Jiu. Meciurile turneelor Diviziei A la fotbal în sală vor putea fi urmărite și pe micile ecrane, la Antena 1 și Prima TV.

Pentru a lua un prim puls al adversarelor ce urmează a fi întâlnite pe puncte în Divizia A, zilele trecute, A.S. Flamura Roșie a participat la Odorheiu Secuiesc la un turneu amical. Palmaresul arădenilor a fost de două victorii (7-5, cu Odorheiu Secuiesc și 3-2 cu Nevila Onești), un rezultat de egalitate (5-5, cu A.S. Cip Deva) și o singură înfrângere, care de fapt i-a barat drumul în finală, 5-7, cu Divertis Târgoviște.

Echipa este sponsorizată de o firmă timișoreană, însă președintele clubului, Raul Burtea, spune că fără o implicare serioasă a oficialităților locale îi va fi imposibil să facă o figură frumoasă în Divizia A. Și noi, cu toții, ne dorim una ca asta!

CĂLIN MNERIE

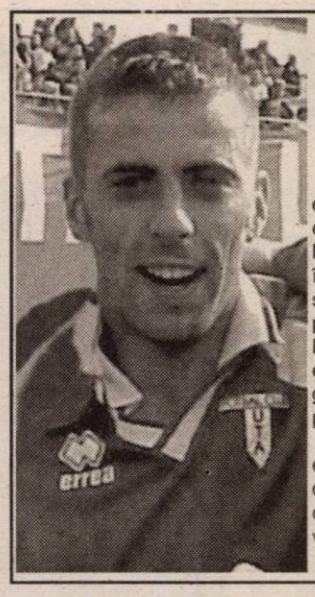

MARIUS CIUBÃNCAN revine la UTA

După ce a pierdut vremea aproape un an de zile, datorită unor neînțelegeri cu oficialii clubului unde este legitimat - Serif Tiraspol, Marius Ciubăncan este foarte aproape de o înțelegere cu UTA. Prin intermediul impresarului Florin Iacob, mijlocașul arădean ar putea îmbrăca tricoul „alb-roșu" al „Bătrânei Doamne", pentru un sezon. Conducătorii echipei de peste Prut par dispuși să-l ofere - gratuit- pe Ciubăncan sub formă de împrumut, pentru a avea meciuri în picioare.

Dacă antrenorul Gigi Borugă consideră că echipa are nevoie de serviciile lui „Ciubi", conducerea clubului e dispusă să-i propună un contract jucătorului. Totul se va lămuri în câteva zile.

D. SCRIDON

NJOCK VA JUCA ÎN VIȘINIU?

● Cristi Chivu a făcut de două ori istorie. A devenit cel mai scump jucător român în cel mai important transfer din istoria lui Ajax. Pentru un fundaș, AS Roma a dat 18 milioane Euro și îl va avea pe căpitanul „tricolorilor" vreme de 5 ani sub contract. ● De 18 ori mai puțin, circa un milion de Euro, este cotat golgeterul ultimei ediții a Diviziei A, stelistul Claudiu Răducanu. În schimbul acestor bani, jucătorul ar putea ajunge în Spania, la Malaga. ● Campioana României, Rapid, a plecat într-un stagiu de pregătire centralizat în Elveția, unde își va măsura forțele cu adversari destul de bine cotați, precum Grashoppers Zürich, Partizan Belgrad, Basel sau Sochaux. Antrenorul giuleștenilor, Mircea Rednic, îl va testa în acest turneu și pe fostul idol al Aradului, camerunezul Jeremy Njock. Dacă va fi mulțumit de randamentul lui Njock, îl va legitima imediat, jucătorul fiind liber de contract față de UTA, conform unei clauze acceptate de oficialii arădeni, în mod neinspirat. ● „Portughezul" Marius Nicolae parcă e blestemat. El s-a „rupt" a treia oară la piciorul drept în doar 8 luni de zile. Această din urmă accidentare îl va ține pe tușă cel puțin două luni. ● Și fostele mari glorii ale fotbalului internațional au problemele financiare. Fostul atacant al lui Manchester din anii '60, George Best, vrea să-și vândă „Balonul de Aur" și trofeul de bronz cucerit pentru titlul de fotbalistul anului în Anglia (ambele cucerite în 1968), pentru a se distra înainte de moarte. Sună puțin macabru, dar așa a declarat Best, care recent a suferit un transplant de ficat. ● Pugiliștii români s-au făcut de râs la „mondialele" din Thailanda. Până în faza optimilor de finală, șapte din cei 10 sportivi „tricolori" au spus adio competiției. Vorba lui Feri Vaștag: „Ne meritǎm soarta...", aluzie la interminabilele scandaluri din fruntea boxului românesc. ● Campioană a țării în 1990, echipa de rugby, Remin Baia Mare a fost retrogradată în liga a doua la „masa verde", deoarece, doi jucători au fost prinși dopați. Nici un memoriu nu i-a înduplecat pe federali să schimbe decizia. ● Știți cât câștiga într-un an, germanul Michael Schumacher? Vă spunem noi: 53 de milioane de euro. Cel mai bine plătit pilot din istoria Formulei 1 încasează 38 milioane pe sezon de la Ferrari și mai adună alte 15 milioane din publicitate. Oare, ce știe să facă „Schumi" cu atâta bănet? ● Fostul director pentru relația cu Parlamentul din cadrul defunctului MTS, Constantin Diaconu, a fost numit oficial în funcția de vicepreședinte al Agenției Naționale pentru Sport, infirmându-se zvonurile care-l dădeau sigur pe acest post pe fostul secretar de stat, Nicolae Mărășescu. ● Pentru un pumn aplicat unui ofițer de poliție, baschetbalistul Darrell Armstrong (Orlando Magic) a fost arestat. După ce a plătit 1000 de dolari cauțiunea, agresorul a fost eli-berat, dar s-a ales cu un proces de „toată frumusețea".

DANIEL SCRIDON

Bursa știrilor

Cu ce echipament va juca UTA?

Fostul finanțator al UTA-ei, vreme de cinci ani, italianul Angelo Gandolfi, a renunțat să mai sponsorizeze cu echipament sportiv marca Errea, formația fanion a Aradului. O clauză în contractul de predare a echipei „grupului Chișbora", preciza clar că în situația în care echipa va retrograda din Divizia A, Gandolfi poate sista furnizarea de echipament și materiale sportive către UTA. Lucru pe care italianul l-a și făcut.

În aceste condiții, oficialii clubului UTA se văd puși în situația de a „alerga" după o altă firmă de echipament sportiv dornică în a încheia un contract reciproc avantajos.

După ce a acaparat mai bine de jumătate din piața de echipament sportiv din Divizia A, firma Errea, reprezentată de Angelo Gandolfi, pare dispusă de o colaborare cu o altă divizionară B arădeană, Atletic Club Universitatea.

D. S.

Ultima șansă pentru Mărginean și R. Fritea

Plecați pe „filiera Gandolfi" în Franța, la un stagiu centralizat al echipei de divizie secundă, Lorient, jucătorii Radu Mărginean și Răzvan Fritea au astăzi șansa de a-și demonstra calitățile cu ocazia „amicalului" cu AS Monaco. Titular incontestabil în „națională" de tineret a României, mijlocașul Radu Mărginean i-a impresionat pe francezi, care - surse demne de încredere ne-au confirmat informația - sunt dispuși de a intra în negocieri cu patronii de la AS Romvest, club de care este legat prin contract jucătorul. Rămâne de văzut dacă și „Mărgi" este dispus să înceapă o „aventură" printre străini, sau va accepta una din multele oferte pe care le are de la formații de Divizia A.

În privința lui R. Fritea, acesta nu pare a se fi acomodat cu atmosfera din sânul echipei franceze, fiind tentat într-o prelungire a înțelegerii cu UTA.

D. SCRIDON

Fundașul de bandă, Mihu, se pregătește cu UTA

Ieri, la antrenamentele „Bătrânei Doamne" a mai apărut o față nouă. Este vorba de Mihu, un fundaș de ambele părți laterale, în vârstă de 26 de ani. În cariera sa, fotbalistul a mai apărat culorile echipelor ASA Târgu Mureș, Universitatea Cluj, iar ultima oară, Electromagnetica București. Probabil, Mihu va fi păstrat în lot numai dacă Panin și Dragomir vor părăsi UTA, deocamdată ambii pregătindu-se la comenzile lui Gigi Borugă. Se pare că, pentru Cristian Panin a mai apărut o ofertă din Croația, în timp ce Ionuț Dragomir ar putea fi cedat, la „pachet" cu Adrian Baldovin, la un club din liga a doua israeliană.

C.MNERIE

West Petrom va fi oricum satelitul cuiva!

Deși viitorul nu arată roz, în aceste zile, divizionara C West Petrom Arad este curtată intens. Atât FC UTA, cât și A.C.U. Arad doresc să transforme echipa din Pecica într-un satelit, unde să poată roda jucătorii ce „pică" din loturile de „B".

Președintele clubului „petrolist", Vasile Rad, ne-a confirmat tentativele de „petire" dinspre cele două divizionare B, dar a ținut să precizeze: **„Noi suntem în vacanță până pe 21 iulie. Până atunci vom vedea în ce măsură S.N. Petrom Arad ne va putea sprijini în viitorul campionat. După ce ne rezolvăm problemele din interior, stabilim un program precompetițional și abia apoi vom opta pentru cine vom fi sateliți".**

Totuși, se pare că alegerea a fost făcută, „petroliștii" optând pentru varianta A.C.U. Arad, cel puțin din două considerente: au fost primii care le-au făcut o propunere în acest sens și au colaborat foarte bine cu conducătorii lui AS Romvest, care acum s-au „lipit" de formația pregătită de Marcel Coraș.

D. SCRIDON

Luptă mare pentru un tricou al Șirianei Șiria, în Divizia C

Cea mai grăbită dintre divizionarele C arădene a fost nou promovata Șiriana Șiria care, cu două luni înainte de debutul sezonului, a și sunat adunarea. La apelul lui Gheorghe Cameniță s-au prezentat marea majoritate a campionilor fotbalului județean, dar și o grămadă de jucători aspiranți la un tricou al echipei de la poalele Cetății. Printre ei găsim nume mai cunoscute din „circuit" ca: Sighete, Strecicov (West Petrom Pecica), Mărculescu, Rașca, Cernea (toți trei de la Gloria Arad), Țițca (Mureșul Zădăreni), Moț (Romvest), Avram (Voința Macea), sau Pocaznoi (ex. ACU, ultima oară la „U" Vinga) și mai puțin cunoscute: Tăutu (Crișul Chișineu Criș), Nistor (ex. „U" Arad), Lenghel (coleg de generație la CSȘ Gloria cu Adi Pit), Levai (Stăruința Dorobanți), frații Ignea, care au evoluat în Divizia D-Timiș. Se poartă discuții cu Oprean și Bâgu, jucători liberi de contract după „aventura" cu ACU Arad, iar Roșu, Nădăban, Șerb, Cioară, V. Fritea și Robert Tisza vor fi - se pare - orientați de conducerea Romvestului tot spre gruparea condusă de Ionel Caia. Dintre toți aceștia, tehnicienii Gigi Cameniță și Adi Negrău trebuie să se decidă asupra unui lot de 18-20 de fotbaliști, care vor avea ca obiectiv menținerea în Divizia C.

Primul meci al sezonului, șirienii îl vor susține miercuri, 16 iulie, în cadrul primului tur al Cupei României, în deplasare, împotriva celor de la Romtrans Oradea. Preluând modelul marilor echipe, Șiriana Șiria va efectua în această vară două stagii de pregătire: primul la Căsoaia, între 31 iulie și 9 august, iar celălalt la Moneasa, în a doua decadă a lunii lui Gustar.

Intenția clubului UTA de a transforma clubul din Podgorie în propriul „satelit" este privită destul de circumspect de patronul Șiriei, Ionel Caia. **„În primul rând nu am purtat nici un fel de discuții cu cei de la UTA, așa că nu știu exact ce vor ei. Dacă va exista o colaborare, aceasta va trebui să fie reciproc avantajoasă. Și mai trebuie să se știe că doar antrenorul Gigi Cameniță va hotărî cu ce lot va pleca la drum în Divizia C"** - a spus omul de afaceri arădean.

Antrenorul Șiriei, Gigi Cameniță, va avea de unde alege pentru un lot competitiv în Divizia C

În această seară, pe terenul „CPL", Șiriana Șiria va întâlni în meci amical tineretul UTA-ei, pentru ca sâmbătă dimineața Șiriana să dea piept cu prima garnitură a „Bătrânei Doamne".

CĂLIN MNERIE

Handbal masculin

CÂND SE VOR LĂMURI PROBLEMELE?

Handbaliștii arădeni își continuă programul de pregătire cu două antrenamente pe zi, deși situația financiară este arhicunoscută. De câteva săptămâni se tot așteaptă venirea președintelui Mihai David pentru a pune la punct aspectele referitoare la bani, ca să nu mai vorbim de primele de promovare ce se lasă așteptate. Nu am fi fost atât de insistenți în privința acestor fapte dacă echipa arădeană ar fi jucat în Divizia A. Dar cum diferența între Liga Națională și eșalonul secund este grăitoare considerăm că sunt necesare discutarea acestor aspecte. Este nevoie de cantonament, de jocuri de pregătire pentru că nu vor mai fi întâlnite echipe precum H.C. Aleșd, iar lotul de jucători e același, doar că a (re)venit Adelin Olaru din Olanda și Bogdan Jighir de la Lugoj.

A. C.

ACU Arad și-a stabilit „amicalele"

Precum o echipă care se respectă, care pune accent pe toate amănuntele, nou promovata în eșalonul doi al fotbalului românesc, A.C.U. Arad, și-a definitivat programul jocurilor de verificare din perioada precompetițională. Iată cum se prezintă acesta: **23 iulie, cu Crișana Sebiș; 26 iulie, cu Victoria Nădlac; 30 iulie, cu Poli AEK Timișoara; 2 august, cu FC Oradea; 6 și 13 august, cu CSM Reșița; 9 august cu CFR Timișoara și 16 august, cu UM Timișoara.** Apoi, pe 23 august, în prima etapă a campionatului, acasă cu Minaur Zlatna.

De menționat că la unele partide nu s-au stabilit locurile de desfășurare, iar „amicalele" programate la Arad se vor disputa pe terenul Motorul.

D. S.

Vineri, 18.07.2003 ora 10,00
se vinde la LICITAȚIE PUBLICĂ

cantitatea de 10.000 litri vin Merlot din recolta anului 2002 și 10.000 litri vin Riesling italian din recolta anului 2002

proprietatea debitoarei S.C. ARVINEX S.A. ARAD, cu prețul de 26.000 lei respectiv 24.000 lei/litru.
Licitația va avea loc la sediul debitoarei din localitatea Șofronea jud. Arad.
Informații la sediul executorului judecătoresc din Arad, Bd. Gen. V. Milea nr. 41, zilnic orele 8,00 - 9,00. (2639036)

OFERTA DE OFERTA
MATROS 2000
La fiecare mp de...
PODELE LAMINATE
trafic intens 7,2 mm 204.900*
GRATUIT ...folia izolantă - grosime 3mm
LAMBRIURI MDF si PVC
Tel.:0257 / 349 888 , 0744 / 755 896
Arad, C. A. Vlaicu nr. 28-32
(înainte de stadionul UTA-fosta școală de șoferi)

MINISTERUL FINANȚELOR PUBLICE
D.G.F.P. Arad

A.F.P. Lipova
Str. N. Bălcescu nr. 5
Localitatea Lipova

Dosar de executare nr. 2473/10.04.2000
ANUNȚUL PRIVIND VÂNZAREA
PENTRU BUNURI MOBILE
Anul 2003, luna iulie, ziua 09
Licitația a II-a

În temeiul art. 97 alin. (2) din Ordonanța Guvernului nr. 61/2002 privind colectarea creanțelor bugetare se face cunoscut prin prezenta că în ziua de 24, luna iulie, anul 2003, ora 10,00, în localitatea Lipova, str. N. Bălcescu nr. 5 se vor vinde prin licitație următoarele bunuri mobile proprietatea debitorului S. Agr. „SOIMOSANA" cu sediul în localitatea Lipova str. Soimoș nr. 153, cod de înregistrare fiscală R 1718140.

Denumirea bunului mobil, descriere sumară: (se vor indica drepturile reale și privilegiile de pornire ale licitației care grevează bunurile, dacă este cazul):	Prețul de evaluare sau de pornire al licitației (lei)
1. Autocamion ROMAN, an fabricație 1986	43.400.000
2. Remorcă basculantă 7 t., an fabricație 1989	15.750.000
3. Plug purtat, an fabricație 1993	7.350.000
5. Plug purtat, an fabricație 1993	7.560.000
6. Semănătoare prășitoare, an fabricație 1993	18.900.000
8. Remorcă cisternă, an fabricație 1983	13.860.000

Prețurile nu includ T.V.A.

Invităm **pe cei care pretind vreun drept asupra acestor bunuri să înștiințeze despre aceasta organul de executare, înainte de data stabilită pentru vânzare.**

Cei interesați în cumpărarea bunurilor sunt invitați să prezinte, până la termenul de vânzare sau, în cazul vânzării prin licitație, până în ziua precedentă termenului de vânzare oferte de cumpărare, urmând să se prezinte la data stabilită pentru vânzare la locul fixat în acest scop. Ofertanții sunt obligați să prezinte, în cazul vânzării prin licitație, până în ziua precedentă termenului de vânzare, dovada depunerii taxei de participare reprezentând 10% din prețul de pornire al licitației în contul 50053519232 deschis la Trezoreria Lipova.

Informații suplimentare la telefon 0257/562597 sau la sediul Administrației Publice a orașului Lipova - Compartimentul Colectare și Executare Silită.

Conducătorul organului de executare
RITTA BOTA

(3534507)

în data de 10 IULIE are loc acțiunea
Vă reamintim că
„ZIUA PORȚILOR DESCHISE B.T.A.S."
zi în care *puteți achiziționa* oricare dintre *produsele sanitare din poliester armat cu fibră de sticlă marca B.T.A.S.®* la preț de producător
de la sediul nostru din Grădina Poștei nr. 312 D
(intrare din strada Orient, cartier Grădiște).
Informații suplimentare la tel. 259.496 sau 276.984.
Experiența acumulată în timp o punem la dispoziția dvs. la prețuri excelente.
(c.)

Vânzare în bloc gestiune mijloace circulante cu diminuare de preț de 20% pe licitație până la adjudecare
SC Expert SA
În calitate de lichidator al S.C. ALFAR S.A. - SERE Arad, în conformitate cu prevederile Legii 64/1995, republicată, VINDE ÎN BLOC LA LICITAȚIE PUBLICĂ, DESCHISĂ, CU STRIGARE, în fiecare zi de marți, ora 12.00, gestiunile-mijloace circulante-compuse din:
- rulmenți diferite dimensiuni
- roți dințate
- materiale pentru instalații electrice
- curele trapezoidale
- materiale pentru instalații sanitare
- mobilier
- piese schimb auto, tractoare, mașini unelte
- materiale protecția muncii

(C.A.)
Prețul de pornire în licitație este de 16.945.080 lei pentru gestiunea nr.1,de 4.025.902 lei pentru gestiunea nr.2 și de 14.234.164 lei pentru gestiunea nr.3.Prețurile includ TVA.
Lista bunurilor scoase la vânzare în bloc și regulamentul de licitație sunt afișate la sediul societății Alfar SA, Calea Zimandului nr. 3.
Relații suplimentare Dl. Tanca Gheorghe, tel. 0257-276.101.

Acum DACIA
SOLENZA
numai prin IATSA Arad
str. Ștefan cel Mare nr. 2-4
INFORMAȚII LA TEL:
0257/278.950 ; 287.838
FAX: 0257/287.366

- COMENZI cu avans minim 25 milioane lei și garantarea nemodificării prețului
- RATE persoane fizice 20%, avans, 60 luni
- LEASING - persoane juridice sau fizice autorizate 20% avans 36 luni
- CREDIT persoane fizice cu avans 0%, 72 luni

pentru modelul DACIA SOLENZA
(c.300/2003)

s.c. IMAR s.a.
vinde din stoc:
- **SCULE PRELUCRAREA LEMNULUI** (burghie, freze, freze sculptură, plăcuțe carburi metalice, cuțite rindeluit, cuțite rundea etc.)
- **FITINGURI FONTĂ** (teuri, mufe, olandeze, reducții, nipluri)
- **PIESE MAȘINI DE CUSUT** MCI Metalotehnica Tg. Mureș
- **MOTOARE ELECTRICE**, aparataje electrice și AMC-uri
- **PIESE SCHIMB UTILAJE PRELUCRAREA LEMNULUI**
- **PIESE AUTO** pentru motostivuitor Molotov, marca CKD
- **RULMENȚI, CURELE TRAPEZOIDALE, LANȚ GALL**

Totodată se pun în vânzare utilaje prelucrarea lemnului uzate, complete sau incomplete, produse de firme românești anii 1970-1985
Informații la tel.: 236.764; 236.765; 236.766; 236.767
(3401735)

din 01 iulie 2003
Noua reprezentanță
DACIA

Calea Aurel Vlaicu nr. 282.
autoturisme noi,
service auto în garanție și post garanție,
piese auto.
SC VERBIȚĂ SRL
(C.A.360/2003)

Banca de Credit și Dezvoltare ROMEXTERRA SA Târgu Mureș
organizează selecție pentru ocuparea postului de

director - Sucursala Arad.

Condiții de participare:
▲ Studii economice superioare la o unitate de învățământ superior de prestigiu (din țară sau străinătate)
▲ Vechime de cel puțin 5 ani în activitate bancară din care minim 1 an în funcții de conducere
▲ Cunoașterea unei limbi străine
▲ Vârsta maximă 45 ani

Preselecția se va face pe baza CV-urilor (detaliat prezentate).

Cererile și CV-urile se vor transmite până cel târziu la data de 20 iulie 2003 fax 0265-266047.

Nu vor fi luate în considerare cererile candidaților care nu îndeplinesc condițiile cerute.
(C. 31/2003)

MINISTERUL FINANȚELOR PUBLICE
D.G.F.P. Arad

A.F.P. Lipova
Str. N. Bălcescu nr. 5
Localitatea Lipova

Dosar de executare nr. 29; 30; 45; 178/24.10.2001; 25. 10.2001; 11.01.2002; 12.02.2002

ANUNȚUL PRIVIND VÂNZAREA
PENTRU BUNURI IMOBILE
Anul 2003, luna iulie, ziua 09
Licitația a II-a

În temeiul art. 97 alin (2) din Ordonanța Guvernului nr. 61/2002 privind colectarea creanțelor bugetare se face cunoscut prin prezenta că în ziua de 23, luna iulie, orele 10,00, anul 2003 în localitatea Lipova, str. N. Bălcescu nr. 5 se vor vinde prin licitație următoarele bunuri imobile proprietate a debitorului S.C. „FILADELFIA EBEN EZER" S.R.L. Lipova cu sediul în localitatea Lipova, str. Calea Timișorii nr. 111, cod de înregistrare fiscală C.F.R 1718654.

a) CLĂDIRE în suprafață de 863,9 mp compusă din saivan pentru oi și construită din cărămidă situată în localitatea Lipova str. Radna, preț de pornire a licitației 262.500.000 lei + TVA înscrisă în C.F. nr. 2227, nr. top 806-807/2.

b) TEREN aferent clădirii + curte, în suprafață de 2740 mp situat în localitatea Lipova str. Radna, preț de evaluare de pornire al licitației inclus în prețul clădirii.

Bunurile mobile sus menționate nu sunt grevate de sarcini. Pentru bunul imobil prevăzut mai sus au comunicat titluri executorii următorii creditori: nu s-au comunicat.

Invităm **pe cei care pretind vreun drept asupra acestor bunuri să înștiințeze despre aceasta organul de executare înainte de data stabilită pentru vânzare.**

Cei interesați în cumpărarea bunurilor sunt invitați să prezinte, până la termenul de vânzare sau în cazul cumpărării prin licitație, până în ziua precedentă termenului de vânzare oferte de cumpărare urmând să se prezinte la data stabilită pentru vânzare la locul fixat în acest scop.

Ofertanții sunt obligați să prezinte dovada depunerii taxei de participare, reprezentând 10% din prețul de pornire al licitației din contul 50053519232 deschis la Trezoreria Lipova.

Informații la telefon 0257/562597 sau la sediul A.F.P. Lipova - Compartimentul Colectarea Veniturilor Statului.

Conducătorul organului de executare
RITTA BOTA

(3534507)

DANONE

Lider mondial în sfera produselor lactate proaspete

caută

MERCHANDISER – ARAD

(Ref COD: IMER 154)

RESPONSABILITĂȚI:

- Va crea și menține bune relații comerciale cu clienții;
- Va promova imaginea produselor companiei;
- Va implementa standardele de mercantizare a produselor Danone la clienții din zona desemnată, contribuind activ la performanța echipei de vânzări.

CERINȚE:

- Entuziasm, dinamism, abilități de comunicare, orientare către piață.
- Minim studii medii;
- Disponibilitate de a lucra program prelungit;
- Carnet de conducere categoria B (categoria C constituie un avantaj).

Persoanele interesate sunt rugate să trimită Curriculum Vitae cu menționarea codului de referință până la data limită de 16.07.2003 la adresa **DANONE PDPA ROMÂNIA SRL, Str. Nicolae Cânea nr. 96, sector 2, 72512 București** sau la **Fax 021-240.22.40.**

* Vor fi contactați numai candidații selectați.

(3534508)

s.c. RO EXPRES SERVICE — companie de curierat intern

angajează

agent zonal

Cerințe:
- domiciliul stabil în Arad
- dinamic, entuziast, carismatic
- posesor autoturism propriu

Responsabilități:
- preluarea/livrarea comenzilor la solicitarea clienților

Se oferă:
- ▲ salariu motivant
- ▲ pregătire de specialitate
- ▲ telefon mobil

Cei interesați pot trimite CV-urile la fax nr. 0259-457.572

(3534506)

s.c. **FRANCKMAR** s.r.l.

Execută

- **INSPECȚII TEHNICE PERIODICE**
- NOU! **VERIFICĂRI AMORTIZOARE**

pentru toate mărcile și tipurile de mașini de până la 3,5 tone!

Programări la telefon nr. 0257-255 204 ORAR: 8 - 17

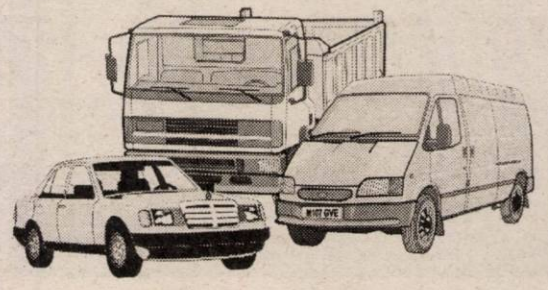

(3401637)

Angajează

VOPSITORI cu experiență

- Salarizare avantajoasă cu procent din manoperă

Informații la telefon nr. 0257-270 441

SC FRANCKMAR SRL - ARAD, Str. Andrei Șaguna nr. 16-18

ÎN ATENȚIA AGRICULTORILOR !

PREȚ LA JUMĂTATE PT. *INSTALAȚIILE DE IRIGAT* FABRICATE ÎN ROMÂNIA

S.C. SERVAGROMEC S.A. ARAD comercializează în condițiile ordinului de subvenționare aprobat de Guvern diferite tipuri de instalații și agregate de irigat inclusiv agregate de pompare, produse în România.

Dealer: S.C. SERVAGROMEC S.A.

Informații la tel. 0257-280.712, 0744.556.746 sau la sediul Societății, Arad str. M. Kogălniceanu nr. 22

(2796222)

ANIVERSĂRI

La aniversarea nașei noastre

CHIRA ALEXANDRA,

sănătate, fericire și LA MULȚI ANI, îi urează finii Gabi și Uțu Ciuclea. (13662)

VÂNZĂRI APARTAMENTE O CAMERA

Vând apartament 1 cameră, îmbunătățit, Fortuna, preț negociabil. Telefon 275775; 0766.575.775. (13576)

Vând apartament una cameră, amenajată, Micălaca, et. 3, 10.700 Eu. Telefon 281195. (13647)

Vând apartament 1 cameră, bloc 102, sc. E. Telefon 456382. (13706)

Vând garsonieră mobilată confort I, Calea Aurel Vlaicu, bloc A8, etaj II, 11.500 EU. Informații telefon 0259 - 460415 sau 0744.771.738. (13731)

Vând garsonieră confort I (Pîncota) deasupra la Banca Comerciala. Telefon 467195. (6450540)

Vând apartament 1 cameră parter, vizavi Poșa Micălaca, excelent pentru privatizare. Telefon 234670. (13781)

VÂNZĂRI APARTAMENTE DOUĂ CAMERE

Vând apartament 2 camere, îmbunătățit, Vlaicu, bl. X.23, sc. B. ap. 3. Telefon 212592. (13532)

Vând apartament 2 camere amenajat ultramodern (mobilat, nemobilat), Romanilor. Telefon 270983, 381114. (13705)

Vând apartament 2 camere Miorița, etaj II, decomandat, îmbunătățit, 16.500 EU. Telefon 267075 după ora 18. (13522)

Vând urgent apartament două camere, ultramodern, merită văzut. Telefon 261105; 260877; 0724.948.137. (13564)

Vând apartament 2 camere, ultracentral. Telefon 0257-212391; 0724.414.780. (13568)

Vând urgent apartament 2 camere, în Stațiunea Moneasa. Telefon 313025; 349774. (13597)

Vând apartament 2 camere, îmbunătățit, garaj. Telefon 264866, 0740.192.549. (13546)

Vând urgent apartament 2 camere + dependințe, lângă Piața Mihai Viteazul, Legea 112. Telefon 232946, 0722.850.867. (13683)

Vând apartament două camere spațioase, str. Mărășești. Telefon 0742.700.575. (13712)

Vând apartament 2 camere, str. 6 Vânători, bloc V6, sc. B, etaj 4, preț 11.000 EU negociabil. Telefon 385118. (13716)

Vând apartament 2 camere (ne)mobilat, etaj 3, preț 12.500 EU negociabil. Telefon 240525, 0788.334.991. (13739)

Vând urgent apartament zona Fortuna, 2 camere, preț numai 10.500 EU. Telefon 270313, 0722.361.094. (13746)

Vând apartament 2camere, zoan 300, et. I, 15.800 Euro. Telefon 256353; 0744.788.844. (13808)

Vând apartament 2 camere, et. I, zona 300 și garaj. Telefon 262076, după ora 16. (13827)

Vând apartament 2 camere (din 3), modificat, climatizat, cu Legea 112, bl, X20, sc. A, ap. 16, et. III. Telefon 0744.813.406. (8154525)

VÂNZĂRI APARTAMENTE TREI CAMERE

Vând apartament spațios, ultracentral (Palatul Cenad), toate dotările, inclusiv încălzire proprie, pretabil locuință, birou, cabinet, sedii firmă. Telefon 0257/257130; 0722.663.275.

Vând 3 camere, ultracentral, et. I, 35.000 Eu. Telefon 213192, 253364, 0722.257.409. (13534)

Vând apartament 3 camere, decomandate, zona 300, ultramodern renovat și mobilat, termotecă, termopan. Telefon 262320; 0742.694.000. (13606)

Vând apartament 3 camere, etaj I, îmbunătățiri, Micălaca, zona Miorița. Telefon 271340, seara; 0745.534.918. (13209)

Vând apartament 3 camere etaj II, ap. 9, zonă liniștită, Micălaca, vizavi de Orizont, cu multiple îmbunătățiri, preț 20.000 EU negociabil. Telefon 0723.962.070. (13642)

Vând apartament 3 camere parter, îmbunătățit, balcon închis, contorizat, garaj, Vlaicu. Telefon 0721.374.159, 246100. (13708)

Vând apartament 3 camere ultracentral, parter, str. V. Milea, excelent pentru birouri, preț 30.000 negociabil. Telefon 0744.606.564. (13732)

Vând apartament 3 camere decomandat, contorizat la apă și căldură, etaj 4 + garaj, zona 300. Informații telefon 259952, 0766.312.259. (13752)

Vând apartament 3 camere central, bun pentru privatizare. Telefon 253892. (13782)

Vând apartament 3 camere, decomandate, Confecții, 2 balcoane închise, parchet, 2 băi. Telefon 0740.063.530. (8154524)

VÂNZĂRI APARTAMENTE PATRU CAMERE

Vând apartament 4 camere, decomandat, contorizat, mobilat (variantă). Telefon 272678. (12679)

Vând urgent apartament în Micălaca (Profi) 4 camere, 2 băi, garaj, preț 16.800 EU fix. Telefon 270313, 0744.826.600. (13746)

VÂNZĂRI CASE

Vând VILĂ DEOSEBITĂ, complet utilată (mobilată) ultramodern, în Mureșel, ARADUL NOU, 300.000 Euro, negociabil sau 230.000 Euro, negociabil, nemobilată. Telefon 0722.381.749. (13072)

Vând casă 3 camere, bucătărie + hol, baie, debara, mansardă (180 mp) + curte, garaj, atelier, terasă, frumoasă, la cheie, str. Victoriei, bună și pentru firmă, 77.000 Eu, negociabil. Telefon 0740.886.894. (13695)

Vând casă mică 700 mp Sâmbăteni, nr. 2. Telefon 0257 - 216180 după ora 20. (13734)

Vând casă mare, nouă, cu spațiu comercial, termopane, încălzire centrală, Grădiște, Orient 58. Telefon 256769, 0722.239.242. (13318)

Vând urgent casă, grădină, dotată cu toate facilitățile, Bujac. Telefon 272279. (13373)

Vând casă cu grădină mare în Munar, 6.000 EU negociabil. Telefon 413204.

Vând casă vacanță, Sărvârșin, pe Valea Troaș, 4.000 mp, preț 11.000 USD. Telefon 0740.069.907. (13438)

Vând urgent casă + grădină 723 mp, 3 camere + terasă cărămidă, intrare auto, str. Renașterii nr. 42B, Micălaca. Telefon 0721.599.721. (13495)

Vând 1/2 casă, zonă centrală, spațiu deosebit, 45.000 Eu. Telefon 0723.745.210. (13624)

Vând casă cu 2 apartamente, anexe, curte, intrare auto, încălzire centrală gaz, în Arad, str. Vârful cu Dor, 65.000 Eu, negociabil. Telefon 0257-282811, 0722.344.714. (13637)

Vând casă 3 camere, bucătărie, curte, intrare auto (UCECOM). Telefon 210275. (13643)

Vând vilă, complet utilată (mobilată) ultramodern, cartier Sânicolaul Mic. Telefon 0722.251.558, 0744.621.968. (13670)

Vând casă mare, în comuna Șimand, preț negociabil. Telefon 212623. (13691)

Vând casă mare + grădină, Bujac. Telefon 245962 sau 0721.970.252. (12854)

Vând convenabil, casă mare în Arad, strada Adam Muller Guttenbrunn, nr. 75, toate dependințele. Telefon 0744.781.153; 278064; 287720.

Vând casă Aradul Nou, 6 ca-mere, 3.700 mp, teren. Telefon 253364; 213192; 0722.257.409. (13534)

Vând casă nouă, P + E, parter posibil privatizare, 170.000 Eu negociabil, eventual variante, str. Pădurii nr. 107. Telefon 0740.146.292, 0740.146.288.(11656)

Vând casă central, str. Barițiu, 80% finisată, 5 camere, 2 băi, pivniță, bună pentru privatizare, terasă, garaj. Telefon 0724.260.920. (13609)

Vând casă Curtici, eventual schimb apartament, auto. Telefon 0740.043.413. (13702)

Vând casă 30 km de Arad cu posibilitate creștere animale, 3.000 EU negociabil. Telefon 0745.263.175. (13764)

Vând casă solidă din cărămidă 3 camere, terasă închisă complet, termopan tot exteriorul, încălzire termotecă gaz (ne)mobilată, renovată recent stil occidental, baie mare cu jacuzzi și cabină duș, garaj, curte mare, grădină mare, Arad, str. A. Guttenbrunn, nr. 77, preț 78.000 EU. Telefon 0257 - 278181, 0723.636.572. (13765)

Vând urgent casă zona Gai, 4 camere, bucătărie, baie, anexe, seră, preț 22.000 EU negociabil, str. Anton Pann, nr. 9. Telefon 274057. (13797)

Vând casă P+M, Micălaca, str. Păsunii, teren 400 mp, construcție 238 mp, apă, gaz, canalizare, structură beton armat + BCA, țiglă Ungaria, garaj, gard cărămidă, 49.000 Euro, negociabil., Telefon 0744.533.777; 0742.013.554. (13806)

Vând casă S+P+M, Aradul Nou, str. Coloniștilor, teren 1440 mp, construcție 410 mp, apă, gaz, structură beton armat + BCA, 2 garaje, teren sport amenajat 200 mp, gard cărămidă, 48.000 Euro, negociabil. Telefon 0744.533.777; 0742.013.554. (13806)

VÂNZĂRI TERENURI

Vând DOUĂ HALE PRODUCȚIE în CERMEI, o STAȚIE „PECO" la intrarea în TÂRNOVA și o combină „Fortschrit". Telefon 0744.781.153; 328143, 278064.

Cooperativa Consum MONEASA vinde SPAȚII COMERCIALE. Relații la telefon 313122 sau 0722.924.718. ((cc)

VÂNZĂRI TERENURI

Vând teren Sere-Grădiște, 7,5Eu/mp. Telefon 285249, 0745.365.755.

Vând 3 ha TEREN la centura orașului. Telefon 0744.615.247. (13465)

Vând 3 locuri de casă alăturate. Informații telefon 0745.832.335. (13415)

Vând 80 ha agricol, Arad, întabulat. Telefon 213192; 253364; 0722.257.409. (13534)

Vând 550 mp teren intravilan în Micălaca, str. Trifoiului, fără facilități, 7.000 negociabil. Telefon 0744.606.564. (13732)

Vând loc de casă în Sânicolau-Mic, zonă foarte bună. Telefon 288889, 0744.772.577. (13707)

Vând teren intravilan 17.000 mp Valea Mureșului. Telefon 0721.114.184, 0723.599.169. (13778)

VÂNZĂRI AUTO

Vând urgent FORD FIESTA CLASIC 1,1 an fabricație 1996, preț negociabil. Telefon 0722.676.811.

Vând Dacia 1310 Berlină, nouă, 0 km. Telefon 0740.024.293. (13334)

Vând Dacia papuc fabricație 2000, stare excelentă, 2.900 Euro, negociabil. Telefon 270837. (13535)

Vând DACIA 1410 stare bună, 1993. Telefon 511677 după ora 17.

Vând Dacia papuc 5 locuri alb din '98, stare foarte bună, 50.000 km, preț 2.250 EU negociabil. Telefon 0745.489.918. (13767)

(Continuare în pagina 13)

ABONEAZĂ-TE LA ADEVĂRUL

Pentru luna august, prețul abonamentului este de **70.000 lei**

PENTRU ABONAȚI, ZIARUL COSTĂ DOAR 2800 LEI

Se pot face abonamente și pe trei luni, șase luni și un an, abonații nefiind afectați de majorările de preț ulterioare.

Cititorii care doresc să se aboneze la cotidianul „Adevărul" și întâmpină dificultăți în contractarea abonamentelor sunt rugați să sune zilnic, între orele 8-16, la Oficiul Județean de Poștă Arad (tel. 230.850) sau la redacția ziarului nostru (tel. 281.797).

(Urmare din pagina 12)

Vând Dacia 1310, an 1994, bord CN, stare impecabilă, preț 1554 Euro. Telefon 254216; 0724.257.818. (13538)

Vând Dacia 1310 albastru metal - 42.000 km ținută în garaj, bord CN insonorizată, geamuri ionizate, alarmă, cauciucuri originale, preț fix 2.000 EU. Telefon 0745.489.918. (13767)

Vând VW Passat 1,9 TDI, an 2000, combi, stare perfectă, înmatriculat. Telefon 0722.629.694. (13578)

Vând Dacia 1310, nouă, 0 km. Telefon 0723.572.499. (13573)

Vând camion GAZ, an fabricație 1993, înmatriculat, 27.000 km, Diesel, motor Ford, stare foarte bună, preț 1200 Euro, negociabil. Telefon 0740.562.630. (7794166)

Vând Dacia 1410, decembrie 1997, preț 1.750 Eu. Telefon 0740.075.259. (13627)

Vând Renault Nevada neînmatriculat și Opel Rekord 2,2 injecție, înmatriculat. Telefon 462042, 0745.331.477. (7794167)

Vând motor Mercedes Diesel, 2.400 cmc stare bună, 450 USD. Telefon 0740.146.940. (13630)

Vând Dacia Nova GTI alb Nova din anul 2000, 38.000 km alarmă pe perimetrul insonorizată, geamuri ionizate, 2.400 EU negociabil. Telefon 0745.674.736. (13767)

Vând caroserie Mercedes Cobra, stare perfectă, 450 USD. Telefon 0740.146.940. (13630)

Vând camionetă VW Transporter mixtă, înmatriculată, 800 USD. Telefon 0740.146.940. (13630)

Vând Renault Clio, an de fabricație 2000. Informații telefon 0744.621.968. (13670)

Vând Lada 1500 cu RC; drujbă electrică Makita. Telefon 286953, după ora 18. (13588)

Vând Opel Frontera 4x4, 2.000 cmc, benzină, an 1994, impecabil, preț 6.700 Euro. Telefon 0722.655.324. (7794978)

Vând Dacia papuc, an 1998, preț 1.900 Euro. Telefon 0722.356.210. (13195)

Vând Daewoo Cielo GLE, an 1998, convenabil. Telefon 0722.356.210. (13195)

Vând motostivuitor 1 tonă, benzină, 2.500 Euro. Telefon 0722.356.210. (13195)

Vând Fiat Fiorino, an 1997, 3.800 Euro. Telefon 0722.356.210. (13195)

Vând WV TRANSPORTER 8+1, an 1996, 9.500 Euro + TVA. Telefon 0722.356.210. (13196)

Vând 5 DAEWOO TICO, an 2001, 2.600 Euro + TVA. Telefon 0722.356.210. (13196)

Vând IVECO 4,5 tone, 2.5 TD an 1991, obloane aluminiu. Telefon 255180. (13645)

Vând Renault 21 Diesel 1986 și unul pentru dezmembrare. Telefon 0257 - 327073, 0745.073.094. (13709)

Vând Dacia papuc bloane, alb, 1998, acoperită cu fibră, unic proprietar. Telefon 0745.684.895. (13723)

Vând semiremorcă Padiș 500 Salonta, CIV - VT 2005, stare foarte bună, cu prelată, 450 EU negociabil. Telefon 0257 - 218730 orele 10-17 sau 21-23. (13750)

Vând Dacia papuc 2 locuri acoperit, roșu, din 1999, preț 1.900 EU negociabil. Telefon 0745.674.736. (13767)

Vând Audi B4 cu climă înmatriculat recent și un Opel Vectra TD din 1995. Telefon 0722.251.555. (13759)

Vând tractor U 650 și plug PP 330 stare foarte bună. Telefon 462431 după ora 20. (7794170)

Vând VW Golf II TD sport, an 1991 și motoare VW Golf 1,6 D complete. Telefon 0723.765.726, 0740.252.869. (13774)

Vând urgent Dacia 1310, an 1986, impecabil. preț negociabil. Relații telefon 0740.519.278. (7794530)

Vând Bena Raba 8,5 tone cu remorcă 7 tone, acte la zi, preț atractiv. Telefon 0723.463.782. (7794529)

Vând Dacia an 1990, 1.000 EU negociabil. Telefon 213243. (13794)

Vând autoizotermă Toyota Diesel, persoană fizică, VT 2005, an 1985. Telefon 0744.880.254. (13798)

Vând Opel Ascona an 1982, două uși, verificare 2005, înmatriculat persoană fizică, stare bună, preț 1.700 EU. Telefon 0257 - 284975, 0788.328.072. (13800)

Vând cositoare rotativă cu 2 discuri, pluguri 2-3 capuri, tocătoare siloz, combinator. Telefon 534133. (13801)

Vând 2 buc. Oltcit ambele 310 Euro. Telefon 285953. (13809)

Vând autoturism VW Derby din 1981, motor 1100 cmc, 1200 Euro. Telefon 0788.358.684; 0722.203.251. (8154523)

VÂNZĂRI ELECTRO

Vindem CASE MARCAT FISCALE, CÂNTARE ELECTRONICE și CONSUMABILE. Telefon 272727. (12891)

Vând la prețuri bune TELEVIZOARE COLOR, MAȘINI SPĂLAT AUTOMATE, CONGELATOARE, LĂZI și COMBINE frigorifice. Ofer garanție. Calea Radnei 153. Telefon 274600. (12970)

Vând CONGELATOR, COMBINĂ FRIGORIFICĂ și FRIGIDER, foarte ieftin și garanție. Telefon 275277. (13360)

Vând TV COLOR, MAȘINĂ AUTOMATĂ DE SPĂLAT, foarte ieftin și garanție. Telefon 275277. (13359)

Vând în rate TV COLOR, AMȘINI SPĂLAT AUTOMATE, modele noi. Telefon 251392. (13650)

Vindem LĂZI, COMBINE FRIGORIFICE, CONGELATOARE, VITRINE, FRIGIDERE, MAȘINI DE SPĂLAT, TV COLOR, numerar sau în rate, prețuri foarte mici și negociabile. Telefon 259339, 0744.706.321, 563027. (13674)

Vindem frigorifice: VITRINE, RAFTURI, CAMERE, AGREGATE, VAPORIZATOARE. Telefon 281384. (13639)

Vindem TELEVIZOARE COLOR, diverse modele, garanție, telecomandă. Telefon 338175, orele 9-17. (13363)

Vând mașină de spălat automată (Zanussi) aproape nouă (cumpărată din magazin, februarie 2003). Telefon 274057. (13570)

Vând frigider Zill și un răcitor. Telefon 0745.777.863. (13737)

Vând expresou cafea profesional „La San Marco". Telefon 511346. (7793103)

VÂNZĂRI DIVERSE

Vând UȘI de interior, glazvant 4x1,60; dulap cu roletă, geam 4 canate duble cu roletă. Telefon 257154. (13605)

Vând PLASĂ GARD ZINCATĂ, PLASĂ RABITZ, CUIE, toată gama de SÂRME, SÂRMĂ BALOTAT, str. VRABIEI 4. Telefon 289997. (12681)

Vând GARAJ ULTRACENTRAL, cu extras CF. Telefon 0744.784.443. (12078)

Vând: RAFTURI, TEJGHELE, MESE BIROU, POMI ORNAMENTALI artificiali, CÂNTAR semiautomat, CANDELABRE, APLICE PORȚELAN. Telefon 0723.253.651. (12335)

Vând BOLȚARI, calitatea I, 14 modele, prețuri negociabile. Telefon 0745.634.885. (10076)

Vând BOLȚARI OMOLOGAȚI, beton și zgură, la cel mai bun preț. Telefon 0722.621.600, 0722.870.752; 283683. (c. 369)

Vând MOBILĂ BUCĂTĂRIE, DORMITOR, LIVING, moderne, toate noi. Telefon 256769, 0722.239.242. (13318)

Vând UȘI și FERESTRE PVC cu geam termopan, orice dimensiune. Telefon 256769, 0722.239.242. (13318)

Vindem TERMOTECI, INSTALAȚII încălzire complete, AER CONDIȚIONAT, PISCINE, TÂMPLĂRIE PVC, PARCHET laminat, toate noi, montaj, rate, garanție. Telefon 0740.848.239. (13474)

Vând BETON, MORTAR, ȘAPĂ, ASFALT. Asigur utilaj, transport. Telefon 0723.273.746. (13498)

Vând BCA, BLOCURI CERAMICE, ȚIGLĂ, CIMENT, VAR, BINALE. Telefon 211272. (13500)

Vând baloți lucernă. Telefon 0723.372.962. (13528)

Vând COLȚARE, CANAPELE, FOTOLII. Telefon 286069. (13593)

Vând armă de vânătoare calibru 12 și carabină (Marlin), calibru 30-30. Telefon 0740.492.447. (13615)

Vând BALAST, NISIP, la domiciliul clientului. Telefon 241278; 0745.272.375. (13825)

Vând grâu, 6.000 kg. Telefon 531680. (13663)

Vând televizor, bicicletă, video, motoretă Piaggio, motor trifazic. Telefon 279582. (13601)

Vând turmă de oi 300 de bucăți. Telefon 469658; 0723.078.534. (13580)

Vând PUI de CARNE, 800 g.- 40.000 lei/buc. Telefon 219283. (13553)

Vând frigider, congelator, ladă cu sticlă frig, vitrină frig, mașină spălat automată, TV color, casă. Telefon 210613. (13539)

Vând UTILAJE AGRICOLE: mașină ierbicidat, coasă rotativă, greblă întors trifoi, balotieră, sfoară balotat, tocător, combină, motocositoare, mașină scos cartofi. Telefon 0744.556.825. (12737)

Vând LEMNE FOC, NISIP, BALAST, la domiciliul clientului. Telefon 413222 fost 277027. (13006)

Vând motopompă germană, drujbă Stihl, motostropitor, mașină măcinat fructe, mașină spălat, circular, pălincă 52°, zmeură 70.000 lei/ kg. Telefon 338216, 0744.566.143. (12735)

Vând disc 3,2 model Piatra Neamț nou și poartă metalică 6 m. Telefon 0257-314077. (13612)

Vând transformator sudură, polizor electric, aparat sudat în puncte, motoare electrice, mașină cusut Singer și 8.000 buc. cărămidă. Telefon 0257 - 327073, 0745.073.094. (13709)

Vând orgă Yamaha PSR-220, 6.000.000. Telefon 0740.043.413. (13702)

Vând vacă 4 ani, junincă 2 ani, Șimand. Telefon 373203 după ora 21. (8154518)

Vând cățel caucazian 6 săptămâni, carnet sănătate. Telefon 281808. (13744)

Vând porci 90 - 100 kg bucata, Micălaca, str. Vrancei, nr. 12. (13745)

Vând sufragerie Lengyel, dormitor Madrigal, bibliotecă, mobilă bucătărie, 2 fotolii, măsuță, colțar. Telefon 286545. (13766)

Vând baloți paie grîu de pe câmp. Telefon 0257 - 275585, 0721.594.426. (13779)

Vând garaj Piața Sporturilor. Telefon 250202 sau 0722.344.785. (13778)

Vindem țeavă zincată uzată, bloc A, sc. A, ap. 3, Colonia UTA, după ora 16. (13783)

Vând garaj demontabil. Informații telefon 243079. (13795)

Vând moară Seko pentru grâu și porumb, capacitatea 200 kg/oră. sat Caporal Alexa nr. 242. Telefon 0723.915.548. (13811)

Vând 2 locuri veci cu bordura și crucea marmurate la Eternitatea, preț negociabil. Telefon 255143. (13814)

Vând sufragerie „Regence"-ca nouă: 1 masă ovală extensibilă, 6 scaune + 2 corpuri. Telefon 0723.406.387. (13817)

Vând scroafe gestante 12 +1 vier, Cermei. Telefon 328339; 0722.343.761. (13819)

CUMPĂRĂRI TERENURI, IMOBILIARE

Cumpăr urgent apartament 3 sau 4 camere, decomandat, parter, et. I, ofer 18.000 Eu. Telefon 0257-368226. (13622)

CUMPĂRĂRI AUTO

Cumpăr Dacia 1310 cu CIV, numere noi și cu probleme de caroserie, ofer între 8-18 milioane. Telefon 0723.955.814. (13589)

CUMPĂRĂRI ELECTRO

Cumpăr frigider, ofer 600.000-700.000, congelator, ladă, combină frigorifică, 1.200.000-1.500.000. Telefon 273965; 0721.838.968. (7795000)

CUMPĂRĂRI DIVERSE

Cumpăr pene. Telefon 0740.429.470. (13563)

Cumpăr aparat de legat pe sârmă pentru balotat. Telefon 0257 - 216180 după ora 20. (13735)

Cumpăr 20 - 100 tone tărâțe grâu și porumb. Telefon 0745.037.225. (13741)

Cumpăr cărămidă, țiglă, lemn scândură, din demolări. Telefon 234216, 0740.696.157. (13753)

LOCURI DE MUNCĂ

Angajez VÂNZĂTOARE GHERETĂ, zona Tricoul Roșu. Telefon 251772, 0722.752.769.

Angajez VÂNZĂTOARE pentru ABC-NON STOP; BARMAN(Ă) și ȘOFER. Salar atractiv. Telefon 272270.

AUTO PYRAMIS angajează VÂNZĂTOR și AGENT COMERCIAL, prioritate Liceu Economic. Salarizare atractivă. Telefon 206054. (13788)

SOCIETATE COMERCIALĂ profil VÂNZĂRI angajează GESTIONARĂ. Cerințe: persoană dinamică, serioasă, ordonată, disponibilitate program de lucru prelungit, vârsta maximă 33 ani, cunoștințe întocmit acte primare, cunoașterea unei limbi străine (maghiară, germană) constituie avantaj, recomandare -ultimul loc de muncă. Cerințele însoțite de CV și interviul vineri, orele 10-13, Calea Radnei nr. 262. (f.3401737)

SOCOM „PIELARUL" Arad, angajează CONFECȚIONERE fețe încălțăminte calificate: MAȘINIȘTE, la masă, la mașină de subțiat marginea pielii și ȘTANȚĂTORI în piele și căptușeală. Informații telefon 236116, 236290 sau la sediul societății din str. Ghiba Birta nr. 16, Biroul Personal. (f. 3401733)

SC angajează VÂNZĂTOARE GESTIONARĂ și FEMEI PENTRU FELIAT PÂINE. Telefon 289162. (8154504)

FIRMĂ căutăm TINERE minim 18 ani, DOAMNE indiferent vârsta, pentru filmări EROTICE (xxx). Rugăm serioizate. Telefon 0740.508.413; 0721.671.206. (13579)

SC LA TORRE IMPEX SRL unic distribuitor MECCANOCAR ITALIA angajează REPREZENTAT VÂNZĂRI ARAD. Condiții: carnet conducere cat. B și mașină; vârsta maximă 35 ani; cunoștințe acte primare; C.V. Informații str. Patria nr. 14, telefon 285366, fax 214142. (13692)

DRAGON STAR IMPEX ARAD angajează AGENȚI PAZĂ, aspect fizic plăcut. Telefon 270875. (13699)

„SALLY & BETY" angajează VÂNZĂTOARE pentru Piața Mihai Viteazul - la mese. Telefon 0744.617.975; 0744.258.956. (13567)

AZIMUT COMPANY angajează PERSONAL pentru CONTROL CALITATE și CONFECȚIONERE. Oferă tichete și abonamente. Telefon 256044. (13368)

TOP SECURITY, Arad, Piața Sîrbească 1, telefon 281410, 280228, angajează PERSONAL PAZĂ din Arad. (13200)

MAGAZIN ALIMENTAR, pentru postul de VÂNZĂTORI, angajează absolvenți ai Liceului Economic. Telefon 280876. (13625)

Angajm CONTABIL, cunoscător PROGRAME și operare pe calculator. Telefon 256359, orele 9-17. (13620)

SC EROSTAR angajează AGENT VÂNZĂRI și LIVRĂRI. Telefon 0742.027.864. (13722)

Angajez VÂNZĂTOARE. Informații telefon 0721.066.912. (13721)

Căutăm FEMEIE PENTRU ÎNGRIJIT COPIL 3 ani, domiciliul nostru, zona Intim. Telefon 0744.703.748, 0257 - 274848. (13713)

FABRICĂ ÎNCĂLȚĂMINTE angajează pentru punctul de lucru din VĂRȘAND, MUNCITORI CALIFICAȚI și NECALIFICAȚI. Informații telefon 530066 sau 0745.617.443. (13725)

SC SECURITY angajează PERSONAL PAZĂ, băieți și fete. Telefon 228786. (13727)

SOCIETATE COMERCIALĂ angajează pentru punct de lucru în comuna VLADIMIRESCU: TÂMPLARI și MOTOSTIVUITORIST. Telefon 276130 orele 8-15. (13730)

Angajăm PERSOANĂ CONTABILITATE PRIMARĂ cu carte de muncă. CV și copie carnet conducere trimiteți la fax 0257 - 270021. (13756)

(Continuare în pagina 14)

(Urmare din pagina 13)

SOCIETATE COMERCIALĂ angajăm MECANIC UTILAJE AGRICOLE și persoană birou pentru contabilitate primară. Cunoașterea limbii italiene constituie avantaj. Trimiteți curriculum vitae la fax - 0257 - 228320. (13714)

Angajez ZIDARI, DULGHERI, FIERAR-BETONIST, FAIANȚATORI, ZUGRAVI. Telefon 0740.310.402. (13757)

Angajăm VÂNZĂTOARE pentru magazin alimentar. Telefon 274985, 0745.375.009. (13761)

SC KEBO SRL angajează MAȘINIȘTI(E) și MAIȘTRI în domeniul încălțămintei. Interviul va avea loc sâmbătă, 12 iulie 2003, ora 10, în str. Pădurii, nr. 2-4. Telefon 284800. (13769)

Angajez TÂMPLAR în PAL și MUNCITORI NECALIFICAȚI, construcții. Telefon 281343, 0722.301.798. (13772)

Căutăm COLABORATORI pentru comenzi INSTALAȚII de ÎNCĂLZIRE, CONSTRUCȚII. Telefon 0740.848.239. (13777)

SC COROLA angajează SUPERVIZOR VÂNZĂRI și AGENT COMERCIAL produse cosmetice 20-35 ani, experiență vânzări, abilități negociere, carnet B. Se oferă condiții avantajoase. Telefon 213343. (13776)

CONSTRUCȚII S.D.A. angajează TINERI pentru munca în CONSTRUCȚII, posibilități calificare, studii minim 8 clase. Telefon 287245. (13787)

SOCIETATE COMERCIALĂ cu PROFIL TEXTIL angajează FEMEI. Telefon 212630, 0723.404.012. (p)

Angajăm ZIDARI, FIERARI BETONIȘTI, MUNCITORI CONSTRUCTORI pentru șantier în Germania. Telefon 228288 sau 0766.442.255. (13793)

SOCIETATE producătoare și distribuitoare de produse alimentare angajează AGENȚI VÂNZĂRI și DISTRIBUȚIE cu experiență, posesor carnet de conducere (numai cu carte de muncă). Telefon 0722.528.752, 0788.384.079. (13791)

Firmă particulară angajez INSTALATOR în CONSTRUCȚII. Telefon 0788.358.684; 0722.203.251. (8154523)

SC ATLASSIB SRL angajează: ȘEF COLOANĂ AUTO: studii superioare tehnice, experiență în domeniul transporturilor auto, permis de conducere, domiciliul în Arad, telefon: ȘOFERI transport persoane: permis de conducere categ. B, C, D, E, vechime minim 5 ani ca șofer, domiciliul în Arad, telefon. Relații la telefon 0269-224101; 0269-231012, int. 391 sau 323. (13820)

Angajez TINERE absolvente liceu, ca VÂNZĂTOARE, magazin alimentar, zona gării. Telefon 230456. (13804)

Magazin alimentar angajează VÂNZĂTOARE, vârsta maximă 30 ani. Telefon 251303. (13805)

PRESTĂRI SERVICII

FIRMĂ SPECIALIZATĂ, execut DIVERSE LUCRĂRI DE CONSTRUCȚII. Telefon 0740.591.928. (13445)

SILDOR PROD. Reparații montaj, FRIGORIFICE și AER CONDIȚIONAT. Vânzări VITRINE, RAFTURI și CAMERE FRIGORIFICE, NOI. Telefon 0257-349121, 0257-270622. (c. 32)

EXECUTĂM: renovări, tencuieli, gletuieli, zugrăveli, reparații acoperișuri. Telefon 211646, 0724.896.694. (13384)

Școala șoferi col. RUSU, B-dul Decebal nr. 18, ASIGURĂ 30 ore conducere. Telefon 283696. (13482)

SC „EFICIENT-M" SRL prestează SERVICII de CURĂȚENIE. Telefon 0744.555.112. (13600)

RENOVĂRI interioare, HIDROIZOLAȚII, TERMOIZOLAȚII, acoperișuri ȚIGLĂ, construcții noi. Telefon 0724.902.524. (13715)

RENOVĂRI, modificări interioare, ZUGRĂVELI, rigips, gresieri. Telefon 277353, 0744.909.535. (13729)

ȘCOALA ȘOFERI CARMEN ABCDE, primește înscrieri, VICTORIEI 66. Telefon 255445. (6161385)

CONSTRUIM CASE la CHEIE, orice reparații de locuințe, mansarde, acoperișuri izolații. Telefon 0740.310.402. (13757)

REPAR ifetin FRIGIDER, CONGELATOARE. Garanțial. Transport gratuit. Telefon 217451, 0722.417.397. (13784)

BOBINAJ MOTOARE ELECTRICE, str. 6 Vânători nr. 75. Telefon 0257-270498; 0723.592.896. (8154526)

DIVERSE

PIERDUT acte pe numele TEDESCO DOMENICO. Găsitorului RECOMPENSĂ. Telefon 0744.855.013.

Pierdut acte pe firma „IL FARO"; ștampilă, Ofer RECOMPENSĂ. Telefon 0744.795.548. (13825)

Celebra tămăduitoare
TAMARA
dezleagă farmece, blesteme, dăruiește talismane de dragoste, noroc. Cristina, mulțumesc Tamarei, m-a împăcat cu soțul după 2 ani de despărțire. Telefon 0723.421.156, 368624. (13652)

Anonimă, Arad, mulțumesc doamnei
ELENA
care mi-a făcut de SPOR în AFACERI. Telefon 267519; 0740.873.314. (13518)

Mii de mulțumiri doamnei
SUNITA,
mi-a vindecat băiatul de spilesie. Telefon 0257 - 277474. (13362)

Mă numesc Alina, sunt din REȘIȚA, transmit pe această cale mii de mulțumiri doamnei
AURELIA ARDELEANCA
care mi-a redresat firma și afacerile îmi merg foarte bine. Telefon 263951, 0723.924.535. (13786)

CITAȚII

Judecătoria Ineu, dosar nr. 659/2003. Pârâtul Lup Achim cu domiciliul necunoscu, se citează pentru termenul din 22.07.2003, în proces cu DEHELEAN ELENA pentru ieșire din indiviziune. În caz de neprezentare cauza se judecă în lipsă. (7793104)

TURISM

OFERTĂ TURISTICĂ în stațiunea EFORIE SUD, hotel 3 stele. Telefon 281036. (c. 48)

DANIEL - RĂDUCU SRL transportă săptămânal persoane GERMANIA, ITALIA, FRANȚA, SPANIA. Închiriază MICRPBUZE pentru GRUPURI ORGANIZATE. Telefon 0745.202.337; 0257 - 319934. (13780)

ÎNCHIRIERI

Închiriez convenabil SPAȚII ULTRACENTRALE, str. M. Eminescu, amenajate lux și neamenajate. Telefon 0722.344.705. (13799)

Închiriez garsonieră mobilată, contorizată, TV color, etc., 60 Euro/lună, plata anticipat 1 an. Telefon 283479; 0744.899.046. (13830)

Închiriez (cumpăr) SPAȚIU COMERCIAL, 50 mp, Bd. Revoluției. Telefon 0724.892.955.(13394)

Dau în chirie SPAȚIU 320 mp, zona UTA. Telefon 258233. (13422)

Închiriez clădire 250 mp (125 mp pe nivel), gaz, încălzire prorpie, birou climă, pretablă diverse activități. Telefon 276808. (13613)

Ofer închiriere apartament una cameră, amenajată, 80 Eu. Telefon 281195, 0722.344.743. (13647)

Ofer spre închiriere garsonieră, confort I, pe un an, 80 Euro, zona UTA, mobilat. Telefon 0724.182.735. (13582)

Ofer pentru închiriat apartamente 2-3 camere, modest sau de lux. Telefon 0257-250976, 0744.645.899. (12666)

Închiriez (vând) HALE INDUSTRIALE, suprafețe 200-1.200 mp. Telefon 0257.250976, 0744.645.899. (12666)

Ofer spre închiriere vilă cu etaj, Aradul Nou, gaz, apă, trifazic, hală producție, depozit, grădină, suprafața totală 1.800 mp + spații birouri. Telefon 0722.344.621, 250966. (13629)

Închiriez 38 mp, Unirii nr. 1, parter. Telefon 0722.294.842, 0722.287.612. (13626)

Închiriez (ofer) SPAȚII PRODUCȚIE utilate confecții metalice, SPAȚII DEPOZITARE + COMERCIALE; avantajos. Telefon 244803 orele 8-15. (13686)

Închiriez (ofer) vilă, central, mobilată. Telefon 255180. (13645)

Oferim spre închiriere SPAȚII de DEPOZITARE produse congelate (- 18° C) depozitare produse refrigerate (0-4° C) precum și SPAȚII FĂRĂ FRIG în incinta Abator Nou - Arad, str. Poetului, nr. 97-102. Relații la telefon 0257 - 241111, 0745.067.511 sau 0744.583.411. (8154513)

Ofer spre închiriere pe Bd. Revoluției, apartament în suprafață de 145 mp. Telefon 270176, 0745.529.407. (13717)

Ofer spre închiriere 2 SPAȚII pentru birou, firmă, zonă centrală (Abatorul Vechi). Telefon 270404. (8154521)

Ofer spre închiriere apartament 2 camere, mobilat sau nemobilat. Informații telefon 270313, 0744.826.600. (13746)

Ofer spre închiriere garsonieră confort I nemobilată, str. Banu Mărăcine. Telefon 231962, 274474. (13749)

Închiriez apartament 2 camere mobilat, îmbunătățit, zona Micălaca. Telefon 259521. (13754)

Ofer pentru închiriere pe termen lung, apartament mobilat două camere zonă centrală. Telefon 244709. (13758)

Închiriez cameră mobilată, confortabilă, pentru băieți sau fete. Telefon 0257 - 240642. (13762)

Închiriez (ofer) apartament cu 2 camere central. Informații telefon 0722.270.593. (13768)

Dau în chirie garaj, Vlaicu, termen lung. Telefon 263382. (13802)

Închiriez (ofer) HALĂ 220 mp pentru depozitare sau producție. Telefon 0722.301.798. (13772)

Închiriez apartament central, parter pentru birouri, cabinet medical, etc, Piața Avram Iancu. Informații telefon 0740.028.876; 242030. (13807)

PIERDERI

Pierdut legitimație de transport eliberată de Facultatea „Aurel Vlaicu" pe numele Bolfoș Ileana. O declar nulă. (13770)

† DECESE †

Cu adâncă durere anunțăm încetarea din viață a celei care a fost
DELIA MANEA.
Înmormântarea va avea loc azi, 10 iulie 2003, ora 15, de la Capela Cimitirului Eternitatea. Familia.

† CONDOLEANȚE †

CASANDRA, suntem alături de tine în momentele grele prin care treci. Colegii anului III- FR Jurnalistică-Engleză. (13826)

Cu durere în suflet ne luăm rămas bun de la scumpul nostru naș pe care nu-l vom uita niciodată,
DEȚEȘAN TRAIAN
și transmitem sincere condoleanțe familiei îndoliate. Familia GIURGIU din MINIȘ. (7282100)

Regretăm plecarea prematură a celui care a fost mulți ani printre noi,
DEȚEȘAN TRAIAN (NAE),
un om de mare capacitate și noblețe sufletească și care, ca o lumânare, s-a stins prea devreme, lăsându-ne pe noi să ne rugăm pentru odihna și pacea sufletului său. Condoleanțe familiei îndoliate! Familia CRÎSNIC DUMITRU (Cladova) și familia BETEA IOAN. (13818)

† COMEMORĂRI †

S-au împlinit 2 ani de când iubita noastră
MAKOS BABIKA
ne-a părăsit la numai 28 ani, într-un tragic accident. Dumnezeu s-o odihnească! Veșnic îndurerată, familia MAKOS. (13632)

Au trecut 6 săptămâni de când fratele meu drag
KOVACS IOSIF
din Zimandul Nou m-a părăsit. Te plângem și nu te vom uita niciodată. Familia MAKOS. (13632)

Se împlinește un an de lacrimi, dor și tristețe de când ne-a părăsit cel mai iubit soț, tată, bunic, socru, cumnat
ANGHEL ALEXANDRU.
Pomenirea și parastasul vor avea loc sâmbătă 12 iulie 2003, ora 12.30 la Biserica Ortodoxă Grădiște. Se împlinesc 7 ani de când draga mamă, bunică și soacră
HODRE ANA
ne-a părăsit. Nu-i vom uita niciodată! (8154516)

Cu durere în suflet anunțăm că astăzi, 10 iulie, se împlinesc 6 săptămâni de când moartea nemiloasă l-a luat dintre noi pe cel mai iubit soț, tată, frate, cumnat și ginere

RĂILEANU TUDOR.
Parastasul va avea loc duminică 13 iulie, la ora 12.30 la Biserica Ortodoxă Șega I. Dumnezeu să-l odihnească în pace! Soția FLORICA și fiul CIPRIAN, în veci nemângâiați. (13704)

Se împlinesc 4 ani de la decesul celui ce a fost
JORS MIRCEA
soț, tată, bunic. Veșnic vei rămâne în amintirea noastră. (13792)

† SERVICII FUNERARE †

RO STYL COMPANY
SERVICII FUNERARE COMPLETE
PRODUCĂTOR SICRIE
ARAD, STR. M. EMINESCU 22, TELEFON 214.422
Magazin deschis și noaptea
OFERIM
● SICRIE 10 MODELE DE LA 500.000 LA 3.600.000
● SICRIE LUX 4 MODELE DE LA 4.500.000 LA 20.000.000
● LENJERIE DECES 6 MODELE DE LA 300.000 la 2.000.000
● CRUCE, LUMÂNĂRI, PROSOAPE, BATISTE, MÂNERE și ȘURUBURI SICRIU
OFERTĂ SICRIU FAG CRUCE RESPETE 1.500.000
APELÂND LA SERVICII: ÎMBRĂCAT, FORMOLIZAT ȘI TRANSPORT BENEFICIAȚI DE 15% REDUCERE LA SICRIU
TRANSPORT INTERN ȘI INTERNAȚIONAL
▼PLATA ȘI DUPĂ ÎNCASAREA AJUTORULUI DE ÎNMORMÂNTARE.
PĂREREA DVS. CONTEAZĂ!
TELEFON 0744.690.121

IN MEMORIAM "KUKI"
Servicii Funerare Complete
Str. M Eminescu Nr.4
ÎN CURTE
Tel:211.929 - 0723.343.964
Magazin deschis la orice oră
OFERĂ:
SICRIE 10 modele de la 600.000 - 2.800.000
SICRIE LUX 6 modele de la 3.600.000- 10.500.000
SICRIE import 70.000.000 lei
Mânere, șuruburi accesorii
LENJERIE 7 modele de la 350.000 - 1.400.000
GRATUIT ! ! ! !
Transportul sicriului la domiciliu
ÎNBĂLSĂMATUL
Plata în Rate ! ! !
Transport Intern și Internațional

Lagermax Autotransport

angajează pentru sediul din Curtici, str. Teilor nr. 2

Dispecer cod 01
1. Minim studii medii
2. Cunoștințe operare calculator (Word, excel, Outlook etc.)
3. Limba engleză - scris și citit
4. Carnet de conducere categ. B

Electronist cod 02
1. Pregătire în domeniu
2. Cunoștințe operare calculator (Word, Excel, Outlook etc.)
3. Limba engleză - scris și citit

Electrician cod 03
Pregătire în domeniu

Vă rugăm să trimiteți CV-ul și scrisoarea de intenție, cu precizarea codului postului și condiției minime de salarizare, până în data de 14.07.2003, la adresa 2900 Curtici, str. Teilor nr. 2 sau fax 0257-217.184. (3401695)

Societate italo-română angajează

MECANIC cu experiență

pentru întreținerea și deservirea instalațiilor și utilajelor firmei.

RELAȚII LA TEL. 219.820 între orele 9,00-17,00. (2639030)

Primăria comunei Zăbrani

solicită oferte

din partea firmelor autorizate

pentru efectuarea măsurătorilor la suprafața de 1537 ha pădure comunală, în vederea eliberării titlului de proprietate. (3534504)

ALPIN c

www.alpin-c.ro

ECHIPAMENTE DE PROTECȚIE și LUCRU

▸ mănuși protecție ▸ ochelari ▸ căști protecție și viziere ▸ antifoane ▸ aparate de respirație Drager ▸ costume speciale ▸ material de avertizare și delimitare ▸ centuri de siguranță și accesorii ▸ truse sanitare ▸ stingătoare ▸ îmbrăcăminte impermeabilă ▸ încălțăminte de siguranță ▸ echipament de protecție electroizolant ▸ îmbrăcăminte de lucru și timp liber ▸ echipament militar ▸ consultanță.

(c.398/2003)

Str. VASILE ALECSANDRI nr. 9
tel. 0257-214.620, tel/fax 0257-284.736
mobil: 0744.774.502, 0723.285.350
e-mail: Alpin_c@mymail.ro

Magazin de desfacere - str. CEAHLĂU NR. 13.

NOU PRODUCȚIE și INSCRIPȚIONĂRI TRICOURI și ȘEPCI.

Ce înseamnă fiabil pe drumurile românești ?

Înseamnă să nu îți mai pese de drumurile mereu în reamenajare! La Daewoo standardele de calitate pentru construcția mașinilor sunt respectate de la intrarea pe linia de producție până când cheile noii mașini ajung în mâinile tale. Iar aceasta determină o fiabilitate deosebită.
Pentru Cielo, ți-o pot confirma zecile de mii de posesori mulțumiți!
Și nu numai atât! Un preț fără concurență și funcționare economică, deoarece beneficiază de instalarea opțională a unui kit LPG (gaz petrolier lichefiat).

Începând de la
Cielo - 6210 euro*

*preţul nu conţine TVA (3401637)

FRANCKMAR S.R.L. Dealer unic autorizat al județului Arad
Arad - Str. Andrei Saguna nr. 16, Calea Aurel Vlaicu bl.Z27 - Tel. 0257-251.179, 289.600

Peste 1 milion de români sunt purtători cronici contagioși ai unui virus hepatitic!

Acum există vaccin combinat împotriva hepatitei A și B

Știați că...?

• Tipurile de hepatită A şi B sunt printre cele mai răspândite şi mai grave boli infecţioase. Acestea se pot transmite prin contact direct cu persoana infectată, prin alimente şi apă infectate, prin sărut sau contact sexual, prin obiecte folosite în comun (lame de ras, ace de seringă, veselă şi tacâmuri), precum şi în decursul unor intervenţii medicale sau de cosmetică în care s-a folosit instrumentar nesterilizat.
• În lume există peste 350 de milioane de purtători cronici ai virusului hepatitei B, iar 1-2 milioane de oameni mor anual din cauza complicaţiilor bolii.
• Virusul hepatitei B este de 100 de ori mai contagios decât virusul HIV (SIDA).
• Hepatita B ucide zilnic mai mulţi oameni decât SIDA într-un an întreg.
• Hepatita B este una din bolile cu transmitere sexuală care poate fi prevenită prin vaccinare.
• Există purtători cronici de virus care nu par bolnavi şi nu prezintă simptome de hepatită, însă pot transmite boala altor persoane.
• Hepatita A este numită şi "boala mâinilor murdare".
• În cazul purtătorilor cronici de virus hepatitic A sau B, riscurile de cancer sunt de 100 de ori mai mari decât la persoanele neinfectate.
• În România cei mai expuşi la hepatita A sau hepatita B sunt tinerii.

Vaccinează-te împotriva hepatitei A şi B

Întreabă medicul de familie!

(g.)

ZIUASHOP. ÎN ORICE ZI, ÎN ORICE LOC.

De luni, 7 iulie, catalogul Ziua Shop se găseşte la punctele de difuzare a presei de peste tot!

La munte, la mare, în orice împrejurare, poţi face cumpărături prin cel mai avantajos sistem de vânzări din România: vânzări prin licitaţie începând cu 10% din preţul de magazin! Oriunde ai fi, cu un simplu telefon sau mandat poştal poţi cumpăra produsele din catalogul Ziua Shop, întotdeauna la cel mai bun preţ de pe piaţă!

Ziua Shop. Din 7 iulie, în orice zi, în orice loc!

Produse la preţuri de 10 ori mai mici! De la maşină de călcat la maşină mică!

ZIUA SHOP

(3401677)

str. Ştirbei Vodă 150, Bucureşti, tel: 4021 224 88 88/89/98, fax: 4021 212 60 22, office@omziro.ro, www.ziua-shop.ro

S.C. SATLINE S.R.L. TELEFON 251.461, 0744/507.211 SHOW ROOM ARAD, Piata Mihai Viteazul - BL. M7 - PARTER

TÂMPLĂRIE DIN ALUMINIU ȘI P.V.C. NOU! RATE / 5 ani AVANS 0

CU GEAM TERMOPAN; PROFILE PVC TROCAL Germania; PROFILE ALUMINIU Grecia

(c.60)

Seriozitatea este garanția afacerii

S.C. CEREALCOM S.A. DOLJ

cumpără (cantități mari)
GRÂU PANIFICAȚIE
din recolta 2003

PLATA SE FACE PE LOC, la următoarele centre de achiziție:

- *Siloz Arad (telefon 0257/274.797)*
- *Siloz Pecica (telefon 0257/468.605)*
- *Siloz Sântana (telefon 0257/462.104)*
- *Siloz Vinga (telefon 0257/460.078)*

Pentru cantitățile de grâu vândute societății noastre beneficiați de prima de 400 lei/kg de la stat.

Informații suplimentare obțineți de la director comercial Triță Augustin (telefon 0722.544.247) sau la telefoanele 0257/274.797; 0257/274.748.

(2639034)

ÎNCHIRIEM SPAȚII

PENTRU DEPOZITARE PRODUCȚIE ȘI BIROURI
SUPRAFAȚĂ ÎNTRE 50 și 1500 MP
CU TOATE UTILITĂȚILE

Locație: ARADUL NOU
telefon 288.803, 0723.542.990

(3534503)

Operând în peste 70 de țări cu mai mult de 50000 de angajați, grupul Holcim este unul din liderii mondiali în producția și distribuția de ciment, betoane și agregate.

Holcim

Pentru a răspunde operativ solicitărilor clienților nostri, căutăm pentru Stația de Betoane Arad:

Operator Stație de Betoane

Principale responsabilități:

- **operarea stației de betoane**
- **producția de betoane**
- **preluarea și înregistrarea comenzilor de la clienți**
- **gestionarea materiilor prime, a materialelor și a pieselor de schimb**
- **livrarea betoanelor**
- **întreținerea utilajelor și echipamentelor în perfectă stare de funcționare**

Candidatul ideal va avea:

- **experiență în utilizarea echipamentelor specifice construcțiilor**
- **dorința de a învăța utilizarea mijloacelor de producție moderne**
- **spirit de echipă**

Cei interesați sunt rugati să trimită un CV, însoțit de o scrisoare de intenție, până în data de 12 lulie, la Stația de Betoane din Str. Câmpul Liniștii nr. 8 (în spatele Vămii Arad).

Tel/fax: 216.646 Relații suplimentare la telefonul : 0740 110 564.

Așteptăm cu interes candidatura Dumneavoastră!

(3401685)

(c.652) MuB

TÂMPLĂRIE PVC cu GEAM TERMOPAN CALITATE GERMANĂ GEALAN Fenster-Systeme

ARAD, STR. CAIUS IACOB BL.R
FOSTUL Mag. CĂMINUL (lângă BANC POST)

[RATE până la 5 ani avans zero]

Angajăm **ABSOLVENȚI** studii superioare pentru atelier PVC

Tel: 0257-213.145, 0788.391.769, 0788.391.770, 0722.528.185

---

s.c. **AQUA LUX** s.r.l. Arad

Calea Timișorii nr. 195

face următoarea angajare persoană pentru facturare

Cei interesați vor prezenta la sediul societății Curriculum Vitae.

Relații suplimentare la telefon 206.072, 206.071
între orele 9,00-17,00.

(3401748)

ANTON INDUSTRIES
2900 ARAD, Dn7 Km. 550 OP 8 CP 136
TEL: 00-40-57-216836
FAX: 00-40-57-216835
E-mail: antonind@rdslink.ro

S.C.Anton Industries SRL.
ANGAJEAZA:

- Confectionere calificate / necalificate pt.sectia CONFECTII
- Personal necalificat pentru sectia TRICOTAJE;
- Personal calificat/necalificat pentru sectia CALCATORIE;
- Personal pentru sortat;

(C.A. 495/2003)

Informatii la tel:216 836, fax:216835sau la sediul societatii din C-lea Aurel Vlaicu, km 550 stinga (Zona Industriala)

Asiguram:salarii atractive, transport, bonuri de masa, decontare abonamente.

Agenție de publicitate angajează

Director executiv

Condiții:
- studii superioare (de preferință marketing sau jurnalism)
- abilități de comunicare conducere și negociere
- vârsta maximă 40 ani
- experiența în domeniu constituie avantaj
- carnet de conducere cat. B constituie avantaj

(C.A.360/2003)

CV-urile cu poză se depun zilnic la adresa: B-dul Revoluției nr. 83 ap. 5 (lângă ACR) între orele 8-16, Tel. 214 662

BENDEA

vinde

SÂRMĂ pentru balotat

la **MAGAZINUL DE PE STR. PĂDURII**

TELEFON 228.966

(c.52)

Grupul Școlar de Arte și Meserii „Spiru Haret" (UCECOM)

Arad, strada Emil Gîrleanu nr. 1

școlarizează prin Școala de Arte și Meserii absolvenți de 8 clase, cu sau fără examen de capacitate **în următoarele meserii:**

- **BIJUTIER**
- **FRIZER COAFOR MANICHIURIST PEDICHIURIST**
- **OSPĂTAR (CHELNER) VÂNZĂTOR** în unitățile de alimentație publică
- **BUCĂTAR**
- **MECANIC** autoturisme
- **ELECTRICIAN** autoturisme
- **COFETAR - PATISER**
- **COMERCIANT** mărfuri nealimentare

Liceu particular: Domeniul economic clasa a IX-a zi/seral profil servicii pentru absolvenții de 8 clase care au promovat examenul de capacitate.

Școală postliceală de specialitate

- **COSMETICIAN**
- **COAFOR STILIST**
- **ANALIST PROGRAMATOR**
- **ASISTENT DE GESTIUNE**
- **FUNCȚIONAR BANCAR**
- **AGENT VAMAL**

Înscrieri la secretariatul școlii zilnic între orele 9,00-14,00 începând din 01.07.2003, telefon 0257-280.967. (2639033)

WEST BANK S.A.
ARAD, B-dul Revoluției nr. 88
TELEFON: 284.888; FAX: 285.202
WESTERN UNION TRANSFER DE BANI®
Cel mai rapid mod de a primi bani din toată lumea

ADEVĂRUL

Cotidian independent Arad

Anul XV, nr. 3957

Vineri, 11 iulie 2003 • 20+8 pagini • 5000 lei • e-mail: adevarul@arad.ro; adv.pub@arad.ro

BRAT Publicație auditată în semestrul I 2002 — Tiraj mediu zilnic vândut: 30 531

Partenerul întreprinzătorilor care se respectă
s.c. ARIS s.a. Arad
Calea Victoriei 33-35
Fax: 250.675
Tel: 256.488 257.337

A demisionat Gușă... Care Gușă?

Demisia din PSD a lui Cozmin Gușă a fost timp de câteva zile capul de afiș al aproape întregii prese române. Spunem a fost pentru că - așa după cum era de așteptat - interesul în jurul subiectului Gușă s-a stins tot atât de repede cum s-a aprins. ***În fond, în toată întâmplarea aceasta, spectaculos a fost doar gestul său*** calculat cu multă minuție - venirea personală în fața conducerii PSD, aruncarea pe masă a demisiei și imediata conferință de presă - decât demisia ca atare, ***ruptura de PSD a lui Gușă fiind una previzibilă.*** Previzibilă în sensul că intrarea de câteva luni bune a lui Gușă într-un con de umbră era un fapt de notorietate și care, evident, deranja, cum pe oricine ar fi deranjat ignorarea pe față a poziției și părerilor proprii, mai ales când acel cineva ocupa funcția de secretar general al PSD, al partidului de guvernământ!

Vanitos cam peste poate, Cozmin Gușă s-a lăsat dus de val demisionând imediat. Un gest pe care cred că acum îl regretă și care arată cât de necopt era și este el pentru politică și cu atât mai mult pentru funcția numărul doi în PSD. Spunem necopt pentru că un politician adevărat nu ar fi clacat atât de ușor, nu ar fi dat curs primului impuls ci s-ar fi bătut și zbătut să-și recâștige locul și influența, uzând de toate mijloacele și așteptând cu răbdare să-i vină din nou rândul. Ce va face de acum încolo este greu de spus pentru că orice s-ar zice ***Gușă a fost Gușă doar cât era în PSD*** de-acum el redevenind anonimul care a fost înainte. Cât privește intrarea lui într-unul din partidele din Opoziție aceasta nu reprezintă o soluție prea grozavă. De ce? Simplu, pentru că fiind ultimul venit în partid și mai ales, neaducând cu el nici un fel de „zestre" - respectiv, măcar câțiva simpatizanți, așa de ochii lumii - Cozmin Gușă nu poate emite nici un fel de pretenții și ca atare și locul care i se va da va fi unul pe măsură. Adică, modest. Sau mai pe românește spus, undeva pe la coadă.

MIRCEA DORGOȘAN

(Continuare în pagina 5)

CINE VA CÂȘTIGA ALEGERILE? PSD-UL? GLUMIȚI?

Convorbire cu dl. GAVRIL POPESCU, consilier municipal

– Ce mai face Opoziția, d-le Gavril Popescu? Vă întreb pentru că, judecând după tăcerea din ultima vreme, se pare că ea a cam intrat în concediu...

– Concediu? Ați văzut ce s-a întâmplat la ultima ședință de consiliu, cea de marți?!

– A, treaba cu scoaterea în afara legii a Parktronicului? Și care-i noutatea? Nu s-a mai încercat și tot fără succes?!

– S-a mai încercat, așa este, dar vom continua să încercăm până când vom reuși să impunem anularea unuia dintre cele mai rușinoase și mai suspecte contracte încheiate de către Primărie.

MIRCEA DORGOȘAN

(Continuare în pagina 6)

Ajefiștii adoptă politica struțului!

Pag. 9

SPITALUL T.B.C. - BATJOCURA SISTEMULUI SANITAR ARĂDEAN

● Bolnavii vin de acasă cu medicamentele în buzunar

Condițiile în care lucrează cadrele medicale și în care sunt tratați pacienții spitalizați la Spitalul TBC din Arad sunt greu de imaginat pentru o lume civilizată. Și nu exagerăm cu nimic când facem aceste afirmații. Cu toate bunele intenții ale conducerii, starea spitalului TBC este jalnică, atât din punct de vedere al aspectului cât și al dotării.

Pereți scorojiți, cu tencuiala căzută, semn că lucrările de reparații nu s-au mai efectuat de zeci de ani, bucăți de faianță dezlipite, aparatură învechită, mobilierul la fel ... și lista aspectelor negative poate continua.

MADIANA MICAN

(Continuare în pagina 7)

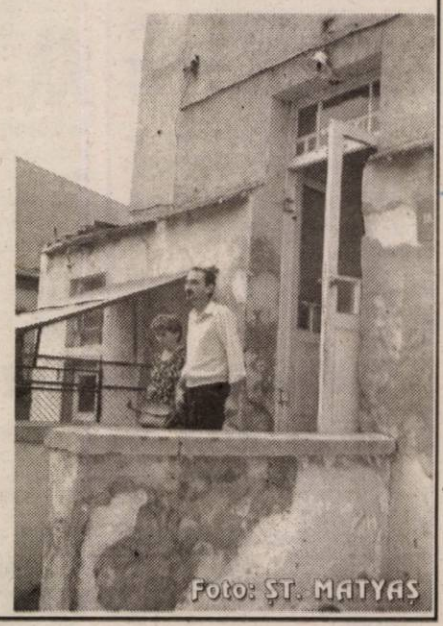

Foto: ȘT. MATYAȘ

Controversata reabilitare a trotuarelor a început!

Pag. 7

Foto: AL. MARIANUT

◆ *Popa și Voicu au demonstrat că știu să lovească*

închiriem
imobil - 264 mp
PIAȚA ROMANĂ NR. 1
posibilități utilizare:
• producție
• birouri
• comerț
Informații: s.c. RESCO s.a.
telefon 281.312 281.970

INTERNEXT
Acces liber fără parolă!
Trafic NELIMITAT!
891234
Tarife fără TVA:
7-22.....0,04 USD/min
22-7.....0,02 USD/min
Valoarea impulsurilor telefonice inclusă.
Info: 0257-285353; www.inext.ro

ASIROM
În cadrul Campaniei promoționale „Vara 2003 e vara ASIROM"
se acordă importante
reduceri de prime la asigurările noi încheiate:
◆ 10% la CASCO
◆ 15% la Asigurarea clădirilor și a bunurilor
Durata campaniei: până în 31 august 2003 (3401746)

INFOTON
APARATE DE AER CONDIȚIONAT
Panasonic
MONTAJ GRATUIT
Garanție compresor 5 ani
str. Eftimie Murgu, nr. 74-76, tel./fax: 281800
magazin:
str. Lucian Blaga, nr. 2-4, tel./fax: 281595

PARKTRONIC
Cel mai modern sistem de parcare din Romania
Modalități de plată:
- plata cu cardul reîncărcabil
- abonamente de o stradă pentru rezidenți și nerezidenți
- abonamentele pentru toate străzile
- tichete valabile o zi
- rezervări de locuri
TELVERDE GRATUIT
08008.09009

ALGLASS UȘI și FERESTRE din PVC ALUPLAST
TÂMPLĂRIE din ALUMINIU și P.V.C. NOU! ÎN RATE CU AVANS 0% - FĂRĂ GIRANȚI ȘI PLASE CONTRA INSECTELOR GRATUIT
Bd. Revoluției Nr. 26-38 Tel: 272812
Str. Roșiori Nr. 26; Tel./Fax: 289053

Meditatii zilnice

Uneori a fi liber înseamnă a găsi un prieten suficient de matur ca să nu divulge secretele, suficient de puternic pentru a ne trage la răspundere şi suficient de loial pentru a nu ne lăsa baltă.

Calendar

Astăzi, Soarele răsare la ora 5 şi 15 minute şi apune la ora 21 şi 14 minute. Au trecut 188 de zile din acest an. Au mai rămas 177 de zile până în 2004.

Praznicul zilei: Biserica ortodoxă: Sf. M. Mc. Eufimia; Sf. Olga Împărăteasa Rusiei; Cuv. Leon din Mandra; **Biserica greco-catolică:** Sf. M. Eufemia; **Biserica romano catolică:** Sf. Benedek.

A venit barza!

La Arad: Chiriloi Luca, Mihor Mădălina Mariana, Giugiu Adelin, Sisa Csenge, Cărăbaş Vanessa Tania, Unc Suciu Claudia, Herbe Alexandru Fabian, Iuraş Melisa Lucia, Jurj Iulian Emanuel, Stana Dariana Claudia, Lakatoş Rebeca.

Cinematografe

DACIA: Cum să scapi de un tip în 10 zile (S.U.A) 12,30; 15; 17,30; 20;

MUREŞUL: 8 Mile (S.U.A.) 10; 12; 14; 16; 18.

ARTA: Dumnezeu e mare, eu sunt mititică (FRA) 16; 18; 20

SALA MICĂ: Puicuţă cu cocoşel (S.U.A.) 15,30; 18,30

PROGRESUL (13 iulie): Identitatea lui Bourne (S.U.A.) 16; Cum să cureşti bărbaţii (S.U.A.) 18

ÎN JUDEŢ

INEU (11 - 13 iulie): Cinci băieţi după o fată (S.U.A.) 16; 18

CHIŞINEU-CRIŞ (13 iulie): Casă, dulce casă (S.U.A) 16; Curierul (S.U.A.) 18

PÂNCOTA (13 iulie): Războiul Stelelor ep. II (S.U.A.) 15; Puicuţe bune (S.U.A.) 18

LIPOVA (13 iulie): Afaceri dubioase (S.U.A.) 16; Naşul stresat (S.U.A.) 18

„Adevărul" vă ascultă

La telefonul dimineţii, 280.944, între orele 9,00-12,00

Amendament la regulamentul Parktronic. Dl. Ştefan Drăgan, pensionar din localitatea Horia, are o propunere de completare a regulamentului Parktronic cu un amendament. „Am citit în ziar că opoziţia a cerut rezilierea contractului cu Parktronic. Eu nu sunt neapărat de acord, ci cred că ar fi necesar doar un amendament care să sune cam aşa: se vor construi parcări acolo unde ele nu există, în afara benzilor de circulaţie, pe un teren concesionat de Primărie şi pe baza unui proiect întocmit de o firmă autorizată."

Program redus pe linia de tramvai 2. Pentru că mai mulţi cititori ne-au sesizat că tramvaiul 2 nu circulă în zilele de sâmbătă şi duminică, ne-am interesat la Compania de Transport Public Arad, pentru informaţii suplimentare. De la Dispeceratul instituţiei am aflat că linia lui 2 nu este folosită decât în orele de vârf: dimineaţa, între 6,00-8,00 şi în a doua parte a zilei între 12,00-16,00. Prin urmare, nici în cursul săptămânii tramvaiul cu pricina nu face curse regulate, iar la sfârşit de săptămână, nu se circulă deloc pe acest traseu.

Redactor de serviciu **S. A.**

La telefonul după-amiezii, 280.944, între orele 15,00-18,00

Prea mulţi ţânţari. O doamnă domiciliată în Piaţa Spitalului se plânge că, deşi s-a stropit împotriva ţânţarilor, parcă sunt din ce în ce mai multe insecte sâcâitoare. **„Cred că noua metodă de stropit nu este cea mai bună. În alţi ani stropeau de sus, cu avionul, iar acum stropesc doar la nivelul solului. Nu putem dormi noaptea, nici măcar aparatele împotriva ţânţarilor nu mai fac faţă".**

Mulţumiri. Dl. C.V. din Arad doreşte să aducă mulţumiri medicului de la cabinetul stomatologic al Casei de Ajutor Reciproc a Pensionarilor, unde se fac tratamente gratuite. **„Chiar dacă ne tratează pe gratis, d-na doctor Morar Ramona merită toată lauda pentru modul în care-şi face meseria".**

Redactor de serviciu **S.A.**

Meteo

Vremea va fi în general frumoasă. Cerul va fi variabil cu înnourări temporare după-amiaza când izolat se vor semnala averse slabe de ploaie, însoţite de descărcări electrice şi uşoare intensificări de vânt din sector nordic.

Temperaturi maxime: 25 la 28°C.

Temperaturi minime: 12 la 15°C.

***Centrul de Îngrijire şi Asistenţă** din **Arad** aduce mulţumiri pe această cale, conducerii Taberei „Al Şaptelea Izvor Şiştarovăţ" şi firmei MAYER REISEN care a asigurat transportul gratuit, în numele asistaţilor care au beneficiat de serviciile unităţilor mai sus menţionate, ce au oferit o bunăstare a calităţii vieţii şi o educaţie utilă!*

Horoscop

Vineri, 11 iulie 2003

Berbec (21.03-20.04). Chiar dacă doriţi să vă schimbaţi partenerul, amânaţi pe altă dată. În caz contrar, veţi regreta foarte curând această decizie.

Taur (20.04-2105). Evitaţi discuţiile inutile. Cu rudele apropiate ar fi mai bine să vorbiţi doar pe scurt şi numai strictul necesar.

Gemeni (21.05-20.06). Cheltuieli neprevăzute vă pot scoate din ritm. Păstraţi-vă camul. Dacă mai multe neplăceri vin deodată, înseamnă că a doua zi totul va reintra în normal.

Rac (21.06.-22.07). Perseverenţa de a rezolva unele probleme financiare vă va aduce profit în viitor.

Leu (23.07-22.08). Bazaţi-vă pe suportul material al prietenilor. Inclusiv şeful este de partea dumneavoastră.

Fecioara (23.08-22.09). Împreună cu partenerul rezultatele vor fi fantastice, indiferent dacă este vorba de vacanţă sau de educarea copiilor.

MOCHETA
Arad, Piata Garii
Telefon 235.221
Mari REDUCERI DE PRETURI
MONTAJ LA STANDARDE EUROPENE

Balanţa (23.09-22.10). Iubitul vă va face o surpriză care vă poate modifica planurile pentru întreaga zi.

Scorpion (23.10-21.11). Ajutorul prietenilor este binevenit. Ar fi o prostie să-i refuzaţi din cauza orgoliului dumneavoastră.

Săgetător (22.11-21.12). Latura financiară va începe să se amelioreze dacă veţi înceta să vă mai faceţi probleme din cauza fiecărui bănuţ cheltuit.

Capricorn (22.12-19.01). Acordaţi atenţie sănătăţii dumneavoastră şi celor din familie. Toţi au nevoie de dumneavoastră în egală măsură.

Vărsător (20.01-20.02). În relaţiile cu rudele, alegeţi-vă bine cuvintele. O vorbă spusă la întâmplare ar putea provoca un conflict neplăcut.

Peşti (21.02-20.03). Iubirea vă face să înfloriţi. Este o zi perfectă pentru a face noi cunoştinţe.

Comenzi TAXI

- ALFA PLUS - 349.349; 256.222
- TAXI ALFA - 22.88.88; 25.25.26; 0723.200.301; 0745.50.60.70
- TAXI ARAD - 244.244; 274.444; 0722755440
- DIESEL STAR - 212.222; 0722.361.011; 0745.645.645
- EUROPA - 275.555; 0723.677.555; 0744.828.163
- FAVORIT - 280.000; 281.111; 0740083333; 0742409992
- GETAX - 280.705; 280.100; 280.548
- MIRCO MILI - 230.530; 230.730

Cursul valutar*

VALORI ÎNREGISTRATE IERI, 10 IULIE 2003

Denumirea valutei	BNR	BCR		BRD		Banca Transilvania		Banca Românească		Banca Romexterra	
		C	V	C	V	C	V	C	V	C	V
Euro €	37201	37000	37500	37000	37380	36700	37400	36950	37425	37010	37550
Dolar S.U.A.$	32850	32500	33100	32600	33020	32500	33200	32490	33080	32540	33100
Forint	142	134	148	137	144	138	144	-	-	-	-

POLARIS M HOLDING
Bd. Aurel Vlaicu 186
Tel: 0241 548.700 www.polaris.ro
Fax: 0241 548.711 office@polaris.ro
www.polaris.ro
Împreună pentru un oraş curat!

Echipa de serviciu

MONICA ARDELEAN
secretar de redacţie

Bianca Felea, Adela Pop, Dina Rujan, Ramona Vidulescu
tehnoredactare computerizată

Nadia Bodran, Doina Jurcă, Aurica Telcian, Dacian Toduţa
corectură

Reţeta zilei

Cotlet de vitel la grătar

Ingrediente pentru cinci porţii: 900 g cotlet de vitel, 150 ml ulei de măsline; 150 ml suc de lămâie, 2 linguriţe de cimbru uscat, sare, piper.

Preparare: Se prepară un sos marinat, amestecând bine uleiul de măsline, sucul de lămâie, cimbrul uscat, sarea şi piperul. Se pune sosul într-un castron mare. Cotletele de vitel se porţionează, se curăţă de pieliţe, se spală puţin şi se ţin în sosul marinat, timp de 24 de ore, la frigider. În acest răstimp, se întorc în sosul marinat de 2-3 ori. Se scot din sos, se pun la fript pe grătarul încins, timp de 7 minute pe fiecare parte. Din când în când se ung cotletele cu sosul marinat pentru a le păstra sucul. Se servesc fierbinţi, cu garnitură de cartofi prăjiţi şi salată asortată.

Utilitare Utilitare Utilitare

Primăria Municipiului

Program de relaţii cu publicul (camera 5) luni-miercuri-vineri între orele 8-12; marţi-joi între orele 8-12; 15-17 - tel. 284.744, tel. centrală 281.850.

Piete, târguri

Astăzi este zi de piaţă la Ineu, Lipova, Covăsânţ, Mişca, Moneasa, Şepreuş, Şimand, Vladimirescu. Tot astăzi se organizează târguri săptămânale la Ineu, Şepreuş, Şimand.

Farmacii de serviciu

- Farmacia **REMEDIUM** Arad, B-dul Revoluţiei nr. 52-54. Program luni-vineri: 7,30-20,00, sâmbătă 8,00-14,00. Telefon 233195.
- Farmacia **LIBRO PHARMA** NON STOP, Calea Aurel Vlaicu 60-68 (lângă stadionul UTA) telefon 212.992.
- Farmacia **TEAHAFARM** Arad, B-dul Revoluţiei nr. 65. Program: luni-vineri 8-21, sâmbătă 9-13. Telefon: 254.587.
- Farmacia **„OMNIAFARM"**, Calea Aurel Vlaicu, Bl. Z28, cu program zilnic de la orele 8,00-22,00. Telefon 271724. Eliberăm reţete gratuite şi compensate.
- Farmacia **ELPIS PHARM** Micălaca, zona Piaţa Soarelui, str. Voinicilor, colţ cu str. Păşunii, Bl. 193, sc. A, parter. Program: luni-vineri 8-20, sâmbătă 8,30-14. Tel: 259.619.

Urgenţe stomatologice

Asigură Cabinetul din str. Crişan (în spate la Gionelli).

În zilele de sâmbătă şi duminică, urgenţe stomatologice asigură şi cabinetul din B-dul Revoluţiei nr. 62, ap. 17, între orele 9,00-19,00. Telefon: 256665.

Cabinetul Stomatologic din Calea Victoriei nr. 7 A asigură zilnic urgenţe, inclusiv sâmbăta, între orele 10-15. Telefon 095.565.622.

Cabinetul stomatologic din B-dul Revoluţiei nr. 95, etajul I, asigură urgenţe, zilnic între orele 8-14, telefon 282184.

Cabinetul Stomatologic din str. Crişan nr. 6 (vizavi de Complexul Stomatologic) asigură urgenţe stomatologice. Luni-Joi: 13,30-19,00; Vineri: 9,00-15,00. Tel. 338.101

Cabinetul Stomatologic din str. Românului nr. 4 (lângă antichităţile de pe colţ cu Meţianu) asigură zilnic urgenţe stomatologice între orele 9-13; 15 - 20. Telefon 0744/752.020; 0723/013.704.

Dispensar veterinar

Dispensarul veterinar din Aradul Nou efectuează zilnic, orele 8-16 (sâmbăta 8-12) examen trichineloscopic, castrare porcine, ecornarea viţeilor, însămânţări artificiale. Telefon 287.298.

Întreruperi de curent

Vineri, 11 iulie: (între orele 8,30 - 14,30) str. Economu, Câmpia Turzii, Coloniştilor, Constituţiei, Luminii, Dogarilor, Spicului, Borlea, Lukoil - Calea Timişorii, Merişor, Molidului; (între orele 8 - 15) Vlaicu bl. A60; (8-9,30) str. Prislop, Macului, Măceşului, Furnicii, Lucernei, Gladiolelor, Aradul Nou Solarii, Staţia pompare str. Gladiolelor.

Citire apometre

Vineri, 11 iulie: I. Fătu, Coasei, Frunzei, Vrancei, Cerbului, A. Ivireanu, Oltului, Retezat, Câmpurilor, Dima, Greierilor, Curcubeului, Graurului, Păltiniş, R. Negru, Cosminului, S. Preda, Aviaţiei, Letiţiei, Măgurei Independenţei, Orizontului, Inului, M. Riscuţia, Şezătorii, Socului, Ciorogariu fără soţ, Clujului cu soţ, Vasile Ureche, Salciei, Căminului, T. Vladimirescu, A. Mureşanu, Grozescu.

Administraţia financiară

Administraţia Financiară a municipiului Arad: Asistenţă contribuabili (impozitul pe venitul global) - telefon 280633, 280733, int. 199 între orele 8,00 - 12,00. Informaţii mai pot fi obţinute la adresa de web: www.finantearad.ro

Înregistrări în caz de deces

Biroul de Stare Civilă - decese face înregistrări după următorul program: sâmbătă şi duminică, între orele 9,00-11,00. Tel. 281850.

Telefon de urgenţă la Poliţie: 955

Noul număr de centrală telefonică al I.J.P. (Inspectoratul Judeţean de Poliţie) Arad: 207100.

Protecţia consumatorului

B-dul Revoluţiei, nr. 50. Telefon: 257049.

Garda Financiară

B-dul Revoluţiei nr. 79, telefon: 281119.

Inspectoratul Teritorial de Muncă Arad

Str. Episcopiei nr. 11-13, tel.: 211762, 211862, 257251.

Cu sprijinul Poliției Rutiere

GARDA FINANCIARĂ A CONFISCAT ȚIGĂRI ÎN VALOARE DE 4000 DE EURO

O acțiune de rutină a polițiștilor de la Poliția Rutieră, coordonată de comisarul șef Aurel Țepuș, s-a soldat cu confiscarea unei însemnate cantități de țigări fără timbru. Amplasați pe șoseaua Felnac - Secusigiu, agenții au verificat câteva zeci de mașini, fără a constata mari nereguli. La un moment dat, aceștia au observat un microbuz marca Volkswagen, care încerca să se „fofileze". Pe fază, lucrătorii de la circulație au reușit să oprească mașina, condusă de Iaroslav Szaiak, din Nădlac.

După ce i-au verificat actele mașinii, polițiștii au aruncat o privire și în interiorul microbuzului. În acel moment, emoția conducătorului auto a ajuns la paroxism. Avea și motive: mașina era burdușită cu **772 de cartușe de țigări, marca Memphis, evident netimbrate.**

Patrula a anunțat Garda Financiară Arad, care s-a deplasat de urgență la fața locului pentru a prelua cazul. **„Țigările, în valoare de 4000 de Euro, au fost confiscate, iar șoferul - amendat cu 15 milioane de lei. Din spusele conducătorului auto, țigările proveneau din Austria și urmau să se reîntoarcă tot acolo"**, ne-a declarat **Dan Cancel**, comisarul șef al Gărzii Financiare Arad.

SORINA AMBRUȘ

LA PECICA, ACCIDENT MORTAL

Un tragic accident de circulație s-a petrecut în noaptea de miercuri spre joi, în apropierea localității Pecica. *Costea Zsuzsana*, de 28 de ani, din Arad, a adormit la volanul autoturismului AR-13-SKY, a pătruns pe contrasens și s-a tamponat frontal cu autocisterna Mercedes cu numărul FVL-850, condusă regulamentar din sens opus de către un cetățean maghiar. În urma impactului foarte puternic, conducătoarea auto și-a pierdut viața. Medicii de pe Ambulanță, sosiți la fața locului, au mai putut doar să constate decesul femeii.

HOȚ DE SUCURI

Este cercetat în stare de libertate ***Stalnicianu Mihai Gabriel***, de 17 ani, din Lungani, județul Iași, care a spart restaurantul Central din Ineu, de unde a sustras 236.000 de lei, patru casete audio și trei sticle de suc.

NEATENȚIE

Milbert Roland Victor, de 17 ani, din Arad, a fost accidentat ușor în timp ce conducea o minimotoretă Piagio, pe Calea Victoriei. Încercând să evite coliziunea cu un autovehicul, tânărul s-a dezechilibrat și a căzut.

Cronica măruntă

● Persoane fără asigurare, de regulă dintre rromi, solicită în mod abuziv Serviciul de Ambulanță pentru intervenții la domiciliu. Bolnavii respectivi nu se jenează să cheme Salvarea pentru o simplă durere de cap sau pe motiv de... mahmureală! Urmarea: întârzieri repetate în cazurile cu adevărat urgente.

● Deși în munca la negru amenzile aplicate - între 20 și 50 de milioane de lei - nu sunt de neglijat, o bună parte a agenților economici continuă să ignore legea. Aceasta înseamnă fie că sancțiunile aplicate sunt prea mici, fie că patronilor le place să riște...

● Este și cazul S.C. Sardonics SRL Timișoara , punct de lucru în Arad, Calea A. Vlaicu nr. 244-246, amendată de ITM cu 20 milioane lei.

● La aflarea veștii că autostrada nu mai traversează județul Arad, Gheorghe Falcă nu și-a putut ascunde mulțumirea... știut fiind faptul că el a prevăzut această pierdere cu câteva săptămâni în urmă. Evident, bucuria a durat doar câteva secunde, pentru că vicele pedist este conștient de implicațiile nefaste pentru economia județului nostru, dacă autostrada ne va ocoli.

● Poliția Arad a efectuat un raid nocturn în rândul traseistelor, „măturând" principalele porți de intrare/ieșire din municipiu.

Cu acel prilej, oamenii legii au capturat vreo 30 de „păsări de noapte", pe care le-au depus în „dube" și le-au dus la sediu pentru amprentare și... efectuarea testului SIDA.

Ieri, s-au finalizat și rezultatele analizelor: cei ce au călcat strâmb și n-au folosit prezervative, pot răsufla ușurați: cele 30 de prostituate „sunt curate", adică nu au SIDA!

● Consilierii Opoziției au convocat pentru luni, 14 iulie a.c., o extraordinară CLM pentru a pune din nou pe tapet desființarea PARKTRONIC și trecerea activității de amenajare și exploatare a parcărilor din municipiu la Primăria Arad. Acesta este al treilea demers oficial al opoziției pentru eliminarea PARKTRONIC.

● La sfârșitul acestei săptămâni, un număr de 120 de jandarmi vor depune jurământul militar de credință. Ceremonialul va avea loc sâmbătă, cu începere de la ora 9,00, la sediul Comandamentului Județean de Jandarmi Arad, din localitatea Vladimirescu.

PAȘAPORTUL DINTRE ZARZAVATURI!

După ce „a găsit" un pașaport românesc într-o piață din Chișinău, o moldoveancă de 50 de ani s-a gândit că n-ar fi rău să vadă cum arată Occidentul. Așa că, **Vera G.** s-a urcat pe tren și a ajuns la Nădlac, unde s-a legitimat cu pașaportul „zărit" printre zarzavaturi. Prinsă cu mâța-n sac de către polițiștii de frontieră, femeia dă acum cu subsemnata pentru săvârșirea infracțiunii de tentativă de trecere ilegală a frontierei de stat prin substituire de persoană.

N. O.

TREI FIRME DIN „JACKSON", AMENDATE CU CÂTE 50 MILIOANE

Recent, inspectorii Inspectoratului Sanitar de Stat (ISS) Arad, au controlat, pentru a doua oară în ultimul timp, societățile comerciale care dețin standuri în Complexul comercial Jackson. Cu această ocazie , ISS a constatat că unii comercianți nu vor în ruptul capului să respecte legea. Este vorba mai precis de firmele MONO PRIX, HORTUS și NARCO, ai căror administratori au recidivat în nerespectarea normelor igienico-sanitare. Acestor agenți economici li se impută faptul că își depozitează produsele la întâmplare, în locuri pline de praf, expuse razelor solare, într-o dezordine de zile mari. În plus, la SC MONO PRIX inspectorii sanitari au mai constatat faptul că această unitate folosește pe post de depozit un...TIR parcat în curtea complexului, unde și-au transferat o bună parte a produselor. **„Este vorba despre produse ca margarină, ulei, bere, sucuri, conserve, fursecuri, ciocolată etc, care se pot astfel altera.În ceea ce îi privește pe comercianții depistați a doua oară că au încălcat legea , i-am avertizat că dacă nu se astâmpără o să le retragem autorizațiile de funcționare"** explică dr. MIHAI ȚÂRCUȘ, inspector șef la ISS Arad.

Pentru aceste deficiențe, deocamdată, cele trei firme au fost sancționate cu câte o amendă de 50 de milioane de lei, fiecare.

COSMIN TRIF

S.C. „Adevărul" SRL nu-și asumă responsabilitatea pentru conținutul articolelor publicate, aceasta revenind în exclusivitate autorilor.

Tânără însărcinată, la un pas de moarte

Ballasz Beia, de 22 de ani, din comuna Felnac, însărcinată în luna a patra, a fost la un pas de moarte. Încercând să aprindă cuptorul de la soba de gătit, femeii i s-a făcut rău, din cauza mirosului de gaz, și a leșinat. Din fericire, două verișoare venite în vizită au găsit-o căzută pe podea, și au chemat Salvarea. Medicii de la Ambulanță i-au acordat primul ajutor, iar acum tânăra se află în afara oricărui pericol.

★Armin MAYER Reisen★ ERIKA INVEST★
Transport de persoane Germania, Italia, Spania
ITALIA de la 95 EURO
GERMANIA de la 70 EURO
SPANIA de la 110 EURO

(c.a.)
● Asigurări medicale la prețuri minime
Str. Unirii nr.7 (la ARTEXIN - ATIC CENTER) Tel: 0257-214.399
Str. 6 Vânători nr. 2-4 0257-210.866; 214.044 0257-285.611

Reducerile continuă la OPEL

VECTRA
13.504 €
-1.150 €
ZAFIRA
12.738 €

-1.000 €
sau climatronic GRATIS !

ASTRA
10.544 €
aer condiționat GRATIS !
prețuri CIP, preț echipare de bază
Ofertă valabilă până la 31.08.2003, în limita stocului disponibil
Noi vă construim mașina
Alegeți: Agila, Corsa, Astra, Vectra, Vectra GTS, Meriva, Zafira, Combo, Frontera...
Spuneți-ne cum o vreți. De restul ne ocupăm noi.
Opel. Idei noi - mașini mai bune
Autoglobus
1900 Timișoara, Calea Șagului nr. 203
e-mail: opel@opelautoglobus.ro
- vânzări - tel. 0256 30 50 55
- service - tel. 0256 30 50 53
- piese de schimb - tel. 0256 30 50 75
- tinichigerie-vopsitorie - tel. 0256 30 50 91
(c. 399/2003)

ATLASSIB REISEN
O POARTĂ DESCHISĂ SPRE EUROPA

NOU
Tarife promoționale
București - Paris
de la 125€
în fiecare zi de luni, miercuri, sâmbătă
INFORMAȚII 08010 100100
NUMĂR UNIC DE TELEFON
AGENȚIE ARAD AUTOGARĂ
str. 6 Vânători, nr.2
telefon 0257 - 256595
AGENȚIE ARAD CENTRU
Bulevardul Revoluției, nr.35, sc. C, ap.5
telefon 0257 - 251871
(c. 17/2003)

Bacalaureat 2003

UN SINGUR PROMOVAT ÎN URMA CONTESTAȚIILOR

La această sesiune a examenului de bacalaureat, dat fiind că probele scrise au fost susținute sub formă de test grilă, singurele contestații au fost la proba scrisă la Limba și literatura română, unde subiectele și-au păstrat structura tradițională. Din informațiile primite de la Inspectoratul Școlar Județean Arad, am aflat că **79 de candidați au depus contestații**, lucrările lor fiind recorectate la Deva. **„În comparație cu alte județe, numărul contestațiilor arădene este foarte mic. La Cluj au fost depuse 696 de contestații, care s-au corectat la noi"**, ne spune prof. **Sorin Haiduc**, inspector școlar general adjunct la ISJ Arad.

Din cei 79 care și-au pus speranțele în **mărirea notei**, doar **18** au avut această satisfacție. Însă, pentru 4 dintre ei, satisfacția a fost degeaba, ei nereușind decât să își mărească o notă sub 5 până la alta tot sub 5; adică, tot nu au promovat. Unul singur a promovat în urma contestației. Pentru 8 din cei care au depus contestații, **nota a fost mai mică** decât cea inițială. Iar pentru restul de **53, contestațiile nu au adus modificări ale notei**. De precizat că o modificare de până la 0.50 puncte nu se ia în considerare. Din informațiile primite de la ISJ, reiese că la Arad nu s-au înregistrat schimbări spectaculoase de note în urma contestațiilor, cele mai mari diferențe fiind de 1,5 puncte.

C. L.

Începând de ieri, prin Consiliul Județean

Investiție de 11,8 miliarde de lei, pentru drumurile județului

Consiliul Județean Arad, prin Administrația Județeană de Drumuri și Poduri, a demarat ieri o lucrare de refacere a carosabilului pe o suprafață de 72 de km, începând cu tratarea bituminoasă a 5,5 km între Horea și Șiria. Valoarea totală a investiției se ridică la 11,8 miliarde de lei, fiind suportată din fondul special de drumuri al guvernului. În ceea ce privește lucrarea propriu-zisă, ea este efectuată de o firmă din Timișoara, SC AXELA ALBIX GENERAL CONSTRUCȚII.

După finalizarea lucrărilor de la Șiria, echipajele vor fi mutate pe alte trasee, cum sunt: Zăbrani - Aluniș, Fântânele - Arad, Arad - Felnac, Covăsânț - Șiria, Sâmbăteni - Ghioroc, Curtici - Sânmartin, Bocsig - Beliu, Beliu - Chișlaca, comuna Craiva, Sebiș - Donceni, Buhani - Dezna, Dezna - Rănușa, Beliu - Comănești, Șiria - Mâsca, Mâsca - Păncota, Seleuș - Șicula, Seleuș - Ineu.

„Aceste lucrări erau absolut necesare. Din păcate, cu cele 28 de miliarde de lei, aprobate în acest an din fondul special de drumuri, nu vom putea finaliza toate lucrările propuse. Mai avem însă o soluție. Obligațiunile pe care le vom emite către populație în luna septembrie, cu o valoare de aproximativ 20 de miliarde de lei, ne-am propus să le investim tot în drumurile județului. În ceea ce privește lucrarea începută astăzi pe cei 72 de km, sperăm ca în termen de o lună să se realizeze", preciza vicepreședintele Consiliului Județean, **Gheorghe Falcă**.

MADIANA POPESCU

Comunicat

Biroul Operativ al Sindicatului Democratic Învățământ Arad este profund indignat de poziția Ministerului Educației Cercetării și Tineretului care etichetează și incriminează cadrele didactice din învățământul preuniversitar privind desfășurarea examenului de bacalaureat.

Ne alăturăm și susținem poziția luată de F.S.L.I. București - președinte profesor Aurel Cornea - privind comunicatul referitor la denigrarea și amenințarea cu sancționarea cadrelor didactice din Comisiile de bacalaureat care considerăm că și-au făcut corect și onest datoria la acest examen.

Bâjbâielile și incorectitudinea revin conducerii ministerului și indolenței unor funcționari din această instituție.

Considerăm mai firesc și corect ca în această situație conducerea ministerului să ancheteze și să ia măsuri împotriva propriilor funcționari pentru greșelile din această sesiune de examen de bacalaureat. Cei ce se fac vinovați de acest haos nemaiîntâlnit în învățământul românesc la un examen național, să fie sever sancționați și să-și ceară scuze pentru cele întâmplate părinților și elevilor traumatizați și bulversați de ambiguitățile și greutățile prin care „s-a distins" actuala sesiune de examen de bacalaureat.

De asemenea protestăm împotriva afirmațiilor apărute în mass-media, prin care cadrele didactice ar conduce în topul categoriilor bugetare corupte. Considerăm rezultatele sondajului recent făcut pe această temă ca fiind tendențioase și nefondate.

Lider,
prof. ȘTEFAN BALIȚA

PROFESORUL ȘORA - ÎN AȘTEPTAREA UNUI GEST UMANITAR

Profesorul pensionar GHEORGHE ȘORA, cunoscut autor al numeroase cărți despre viața și activitatea marelui corifeu al Unirii Vasile Goldiș, se află într-o situație deosebit de grea, o nemiloasă boală oftalmologică lăsându-l fără lumina ambilor ochi. Și ce poate fi mai tragic pentru un om de litere decât să-și piardă vederea?

Totuși, printr-o intervenție chirurgicală de specialitate, boala ar putea fi, chiar și numai parțial, învinsă iar profesorul și-ar putea recăpăta vederea. Gheorghe Șora nu are însă acești bani, motiv pentru care, prin intermediul ziarului, face un apel de suflet către toți cei care l-ar putea ajuta. Începutul l-a făcut Consiliul Județean Arad care l-a ajutat cu trei milioane de lei. Premiat pentru lucrările sale de Academia Română și cetățean de onoare al municipiului Arad, profesorul Șora își pune acum toată speranța în cei care, prin gestul lor de omenie, îl pot ajuta să-și recapete vederea.

Pentru ajutoare bănești și sponsorizări profesorul Gh. Șora poate fi contactat la telefonul 230783, de asemenea, pot fi depuși bani în contul nr. 25110111302000482901S, deschis la BANC POST Arad.

Eveniment literar la Galeria „Delta":

„LUMINA ZODIACALĂ" A VĂZUT LUMINA TIPARULUI

Marți, 15 iulie, la ora 18, va avea loc lansarea volumului intitulat **„Lumina zodiacală (Zodiacul milenar)"**,al poetului **Mihai Traianu.** Evenimentul se va desfășura în incinta **Galeriei Naționale de Artă „Delta"**, cartea urmând a fi comentată critic de **Dan Lăzărescu.**

Prezentarea grafică, ilustrațiile și coperta volumului propun o continuare a „liniei" textului, printr-o glisare dinspre arta scrisă înspre cea vizuală.

Autorul a ținut să precizeze că tuturor doritorilor le vor fi acordate autografe. Sunt invitați să participe toți cei interesați de literatură(sau de astrologie!), intrarea fiind liberă.

SPERANȚA MILANCOVICI

Sărbătoarea orașului și invitații săi

Inaugurate anul trecut, **„Zilele Aradului"** programează pentru zilele de **8, 9** și **10 august**, în organizarea Primăriei, Consiliului Județean și Gospodăriei Comunale, cea de a doua ediție. Vor conlucra pentru optima desfășurare Casa de Cultură a Municipiului, Direcția pentru Cultură, cea județeană pentru Tineret și Sport, cele două universități arădene, Inspectoratul Școlar Județean și Palatul Copiilor. Pe cinci scene - din Piața Avram Iancu, în fața Palatului Administrativ, în parcul orașului, la Teatrul de Stat și în incinta Ștrandului "Neptun", vor fi prezentate pentru toate nivelurile de vârstă și de preferință, spectacole ale unor ansambluri folclorice, soliști, formații coregrafice, arădene dar și invitate, în curs de consacrare sau foarte cunoscute. Amintim doar câteva nume: **Achim Nica, Elena Jurjescu Todi, Tiberiu Ceia, Andreea Voica, Florica Duma, Traian Jurchela, Sava Negrean-Brudașcu, Dinu Iancu Sălăjanu, Ramona Vița.** Recitalurile folclorice vor fi acompaniate de Orchestra populară **„Rapsozii Zarandului".** Mai multe formații de la Palatul copiilor vor prezenta o largă paletă de dansuri moderne și formații muzicale, alături de consacratele **Bambi** și **Amicii.** Ne vor încânta și ansambluri folclorice românești din județele limitrofe ca și unele aparținând germanilor, maghiarilor, rromilor, slovacilor, bulgarilor, ucrainenilor etc. Tânăra generație se va delecta în compania grupurilor **Bere Gratis, Class, Zdob și Zdub, Amadeus, Ioan Gyuri Pascu and The Blue Workers, Alphaville** cât și a altora. În preajma aniversării „Zilelor Aradului" vom prezenta **programul detaliat,** pe zile, cuprinzând numele tuturor participanților și locurile unde vor evolua în actuala ediție.

DANA TODOR

La Arad

REÎNTÂLNIRE LA CEAS ANIVERSAR - 55 DE ANI DE LA ÎNFIINȚAREA FACULTĂȚILOR DE MEDICINĂ VETERINARĂ ȘI ZOOTEHNIE

Din calendarul de suflet al memoriei afective a fiecăruia dintre noi, orologiul Aradului aniversal a ales să bată în 12 iulie momentul solemn al sărbătorii de suflet a generațiilor care acum 55 de ani au întemeiat cele 2 facultăți de medicină veterinară și zootehnie.

În cei 7 ani cât a funcționat Zootehnia și 9 ani Medicina Veterinară, inimoșii și neobosiții profesori: L. Buruiană, E. Pantea, A. Nicolau, I. Grigorescu, V. Ciusea, I. Băieșu, A. Haneș, V. Pintea, A. Dinulescu, A. Vințan, P. Spânu, Roșu, Ioniță, Marton, Moru și alții au propagat în conștiința studenților dragostea față de profesia aleasă, dragostea de muncă, de bine și de adevăr, proprii poporului de pe acest meleaguri. Ce s-a învățat la Arad a fost un bun câștigat pentru toată viața.

Astfel, din cele 4 promoții de ingineri zootehniști și 5 promoții de medici veterinari ai Aradului, 2 au ajuns miniștri, 8 directori generali în Ministerul Agriculturii, foarte mulți conducători la fostele regiuni și județe. O parte semnificativă dintre absolvenți au funcționat ca profesori universitari la Timișoara, Cluj, Iași și București, pe care pe drept îi putem numi mândria orașului Arad.

Acum în prag aniversar, oamenilor dragi care ne-au învățat să iubim profesia, să iubim țara și neamul, să slujim nevoile lor, propriile noastre mulțumiri și eternă recunoștință.

Prin înființarea clubului „Știința" de la Arad s-a revigorat o mișcare sportivă pe care n-o putem da uitării. Echipele de fotbal, volei, rugby, handbal, au fost ale noastre, ale tuturor care jucau cu un plus de dăruire când ne simțeam alături.

Celor trecuți în lumea umbrelor, profesori și colegi, să le fie memoria binecuvântată, iar celor sosiți la Arad cu dragoste, bucurie, sănătate, fericire.

Să luptăm cu toții pentru o lume mai plină de bucurii, o lume mai sănătoasă, mai umană.

Vivat Alma Mater Arădeană.

Dr. GUIU MIRCEA

Viața secretă a plantelor

La editura ELIT, a apărut prima ediție în limba română a cărții „Viața secretă a plantelor".

Este o adevărată enciclopedie și o pledoarie pentru o agricultură ecologică.

Scrisă într-un stil captivant, uiți că ai în mână o istorie a unor importante descoperiri științifice, dintr-o lume aproape necunoscută: PLANTELE.

Tinerii care au ales calea cercetării științifice vor găsi în cuprinsul lucrării exemple de dificultăți puse pe „cărare" de lumea academică trecută.

Este însă instructivă și grădinarilor, amatori de legume uriașe, dar și celor curioși să descopere noi secrete din lumea plantelor.

Se găsește la Librăria „Corina", str. Eminescu.

Ing. I. NICOARĂ

FUNDAȚIA UNIVERSITARĂ „VASILE GOLDIȘ" ARAD

face înscrieri în clasa a IX-a - curs de zi și seral la Liceul Particular nr. 1 Arad, la următoarele specializări:

- matematică - informatică (intensiv informatică)
- filologie (intensiv limba engleză)
- economic

Informații: str. Feleacului nr. 1, tel. 0257-256394.

(3534504)

Școala Postliceală Sanitară Arad

face înscrieri pentru Admiterea 2003

la următoarele specializări

- Asistent medical generalist (3 ani) - 50 locuri
- Asistent de balneofizioterapie (3 ani) - 25 locuri
- Asistent de farmacie (2 ani) - 25 locuri
- Asistent de igienă (2 ani) - 25 locuri

Informații suplimentare la tel: 0257-281.497
sau la sediul școlii din Calea Victoriei nr. 1-3 Arad.

(3534540)

FĂ-ȚI VACANȚA CU SUZUKI

SWIFT cu 5 uși de la 5.727 € (fără TVA)

DOTĂRI STANDARD: dublu airbag, închidere centralizată, geamuri față acționate electric faruri și oglinzi reglabile electric
DOTĂRI OPȚIONALE: ABS, aer condiționat, servodirecție
VÂNZĂRI CASH, ÎN LEASING SAU PRIN CREDIT BANCAR
FINANȚARE PRIN SARA LEASING

RS SARA MOTORS ARAD Importator SUZUKI în România
Calea Radnei nr. 221, Tel./fax 0257-22.92.72, 25.39.29

www.suzukivest.ro

(C.A.629/2002)

S-A DEMONSTRAT!

Quod erat demonstrandum. Adică, pe românește, ceea ce era de demonstrat, s-a demonstrat. Scriam ieri că, într-un interviu acordat PRO TV, premierul Adrian Năstase spunea clar și limpede: vor începe lucrările la autostrada București-Brașov, cu continuare spre Cluj-Napoca și Oradea, apoi vine rândul autostrăzii de centură în jurul Bucureștiului, urmată de începutul lucrărilor la autostrada București-Ploiești. Năstase dixit! Și dacă a zis Năstase eu zic că trebuie să-i dăm crezare mai degrabă primului ministru decât secretarului de stat Sergiu Sechelariu.

De fapt, ceea ce a spus Năstase alaltăieri, spuneau acum o lună Gheorghe Seculici și Gheorghe Falcă. Spusele lor au fost puse la îndoială în primul rând de parlamentarii arădeni care susțineau sus și tare că Falcă și Seculici vorbesc prostii și că la autostrada Nădlac-Arad-Deva-București lucrările vor începe cât de curând. Iată că cei care au vorbit prostii sunt domnii parlamentari care au dovedit încă o dată că ei nu au nici o tangență cu problemele Aradului ba, mai mult, sunt total neinformați. Parlamentarii arădeni au dat declarațiile fără să studieze problema, sau măcar să se intereseze să vadă cum stau lucrurile în privința autostrăzii. Ceea ce nu au făcut parlamentarii a făcut Gh. Falcă. Acesta a fost la Ministerul Transporturilor, după ce, în prealabil, a văzut pe site-ul guvernului că prioritate are autostrada București-Brașov. De la minister a primit o documentație care, ulterior a fost trimisă și în județe. Altfel spus, Gh. Falcă s-a documentat și a fost în cunoștință de cauză. Ceea ce nu au făcut parlamentarii noștri care au vorbit ca să se afle în treabă, total nedocumentați și aerieni la această fază. Ca și la altele, de fapt.

Bramburismul ca metodă de lucru, pălăvrăgeala ieftină, lipsită de conținut și de substanță sunt atributele politicienilor locali. Vizita lui Jonathan Scheele a demonstrat, dacă mai era cazul, că singurul care cunoaște la concret problemele este Gh. Falcă. Ceilalți însoțitori ai lui Jonathan Scheele au vorbit nimicuri și au fost pe lângă probleme.

Concluzia este una singură: politicienii locali, cu mici excepții - iar Gh. Falcă este o fericită excepție - sunt departe de profesionalismul pe care îl presupune orice meserie, inclusiv cea de politician. Nedocumentați, neinspirați, neinteresați de problemele oamenilor decât la modul demagogic, palavragii și aerieni, politicienii arădeni n-au substanță și rămân la suprafața problemelor. De aceea vorbesc aiurea, dând declarații fără să se documenteze în prealabil și mereu sunt fără obiectul muncii.

Și se fac de râsul lumii.

I. IERCAN

Arhitectul Miloș Cristea s-a plâns liberalilor:

„Aradul – singurul oraș din lume în care dialogul profesional este eliminat"

În cadrul dialogului cu reprezentanți ai societății civile, liberalii l-au avut ca invitat la conferința de presă pe arhitectul Miloș Cristea, pentru a-și exprima opiniile în legătură cu felul în care arată Aradul din punct de vedere urbanistic, ce se face și ce ar trebui să se facă în acest domeniu. După ce a punctat mai multe repere (bulevardul, reabilitarea trotuarelor, strandul), concluzia d-lui Miloș a fost aceea că **„se face antiurbanistică pe aurul urbanistic al Aradului"**. Aceasta, din cauză că **„Aradul este singurul oraș din lume în care dialogul profesional este eliminat, societatea civilă este eliminată"**.

● ***Mihai Calimente: „una din șpăgile primarului"***

La capitolul reabilitarea trotuarelor din centru, Mihai Calimente a reacționat dur, mirându-se că vor începe lucrările după ce în CLM proiectul a fost respins. **„Este încă una din șpăgile puse la cale de D. Popa, Emanoil Voicu și ceilalți"** care au găsit un artificiu juridic pentru **„a arunca 25 de miliarde pe trotuare"**.

Titus Gheorghiof a subliniat că din punct de vedere juridic **„nu poți să spui că beneficiarul este CLM, din moment ce acesta a respins proiectul"**

* Gavril Popescu a opinat că **„primarul este ales de oameni, dar aceasta nu înseamnă că este și deștept"** și de aceea trebuie să se consulte cu specialiștii din toate domeniile. Indiferent care liberal va fi primar, va proceda în acest mod.

SIMION TODOCA

Condiția succesului „implantării" PSM și PSRN :

„SUNT BINEVENIȚI, DAR REGULILE SUNT CELE DIN PSD"

(Dorel Popa, președintele PSD Arad)

Conform celor declarate de către Dorel Popa la conferința de presă de ieri a PSD Arad, până la 30 septembrie procesul de fuziune PSD-PSM-PSRN trebuie încheiat. În cursul lunii august vor începe negocierile directe la nivel local, pentru cooptarea în structurile județene. Ceea ce este deocamdată sigur, atât PSM cât și PSRN au primit câte un loc în Consiliul Național din partea PSD Arad. Celor doi li se alătură Mihai David. Întrebat care va fi poziția PSD față de cei din PSM și PSRN, Dorel Popa a răspuns că **„sunt bineveniți, dar regulile sunt cele din PSD"**.

Atât secretarul executiv Rodica Borza cât și președintele pe municipiu, Edeleni Coloman, au specificat că nu îi poartă ranchiună lui Mihai Lelik pentru faptul că în câteva rânduri a atacat PSD. **„Noi nu i-am răspuns niciodată la atacuri"**.

După modelul de la centru, va fi alcătuită o comisie județeană pentru pregătirea alegerilor locale. Primii pași vor fi făcuți luni, Edeleni convocând Comitetul Municipal. Comisia va fi una „stufoasă", întrucât volumul de muncă va fi foarte mare.

„Oricine va răspunde de această organizație, va trebui să ne țină spatele" (Dorel Popa)

Dorel Popa nu a făcut nici un secret din faptul că este prieten cu Cozmin Gușă și că regretă demisia sa. Deocamdată nu s-a stabilit cine va răspunde, în locul lui Gușă, de organizația arădeană dar **„Oricine va răspunde de această organizație, va trebui să ne țină spatele, pentru faptul că așa este normal în cadrul unei echipe"**

.Borza, Edeleni și Popa au ținut să precizeze că PSD-ul va veni în continuare cu realizări concrete, fără a mai lua în seamă atacurile celor care **„nu au altă treabă și vor doar să ne deturneze atenția de la cele ce avem de făcut"**.

SIMION TODOCA

„Liga Pensionarilor" Arad - 29.000 de semnături pentru inițiativa PNL

Cu puțin timp în urmă, în cadrul unei acțiuni la nivel național, PNL Arad a demarat strângerea de semnături pentru susținerea inițiativei legislative a acestui partid privitoare la recorelarea pensiilor și cresterea pensiilor pentru agricultori.Ieri , la conferința de presă a PNL, alături de Titus Gheorghiof , Mihai Calimente, Gavril Popescu și Valentin Paul Neamț, au fost prezenți reprezentanți ai„LigiiPensionarilor", filiala Arad, în frunte cu președintele Ilie Cerna, care au afirmat sprijinul Ligii pentru inițiativa liberală. În acest sens, Liga vine cu 29000 de semnături, adunate din județ. Atât Cerna cât și Vasile Vegheș, Dumitru Bolojan și Gheorghe Schill au vorbit despre degradarea continuă a vieții pensionarilor și au accentuat că vor sprijini orice inițiativă de acest fel, indiferent din partea cărui partid ar veni. Cerna a declarat că sunt necesare presiuni, pentru că **„nu există voința politică de a rezolva problemele pensionarilor. Ani de zile am fost duși și amăgiți"**.

Deputatul Titus Gheorghiof a adăugat că și „Cartel Alfa" sprijină inițiativa, adunând până în prezent aproximativ 400 de semnături de la membrii de sindicat.

S.TODOCA

Parlamentari arădeni în vacanță

DEPUTATUL NICOARĂ CREȚ: „Eu respect vacanța și concediul tuturor"

Continuăm seria declarațiilor parlamentarilor arădeni, referitoare la modul în care își vor petrece vacanța, redând declarația deputatului Nicoară Cret...

„Eu respect vacanța și concediul tuturor oamenilor. Voi sta mai mult la locuința mea din Moneasa. Vara oamenii se retrag acasă după ora zece seara. Nu are rost să ne facem că facem politică când nu este cazul".

Deputatul Cret a mai precizat că va ține, în perioada vacanței, legătura cu oficialitățile locale. De asemenea, Nicoară Cret ne-a mai spus că va participa la ședința Consiliului Național al PSD. „Dacă conducerea centrală ne trasează sarcini pentru această vacanță, mă voi conforma".

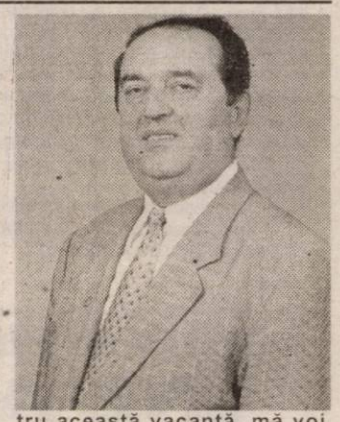

DANIEL ALBU

A demisionat Gușă... Care Gușă?

(Urmare din pagina 1)

Vorba lui însă: sunt tânăr și am tot viitorul în față. Ceea ce este perfect adevărat, doar că până acum acest atu în cazul lui Gușă nu prea a ținut. Sau a ținut prea puțin, vreo doi ani parcă, acum ei trebuind s-o ia de la capăt. Dacă va mai vrea să facă politică. Și dacă va mai vrea trebuie să accepte existența unui Cozmâncă. Sau Hrebenciuc. Ori Miron Mitrea, asemenea sfinți putând fi întâlniți în oricare partid. Și cu deosebire în partidul care câștigă Puterea, în Opoziție luptele s-contrele fiind mai molcome. Pentru că nu ***există miză ori interese materiale prea mari în joc***, în Opoziție singura tentație este obținerea unui loc în Parlament. Sau pentru cei mai modești, la, acolo, un post de „consilier", chiar comunal, ce, strică la casa omului cele două, trei milioane pentru care trebuie doar să faci prezența la o ședință-două, și, eventual, din când în când să-l contrezi pe primar, mai ales dacă acesta este de la Putere. În rest, ***cine stă să te întrebe și să te tragă la răspundere dacă ai trecut ca gâsca prin apă în cei patru ani de consilier nespunând sau nevenind cu nici o inițiativă proprie?*** Ceilalți consilieri? Să fim serioși: parcă cei mai mulți nu fac tot la fel așteptând să treacă azi și să vină mâine?! Apropo de aceasta. Am auzit destui consilieri, nu de la Arad unde indemnizațiile sunt, evident, mai grase, ci, de la diferite comune sau orașe zicând: în fond ce sunt astăzi două sau trei milioane de lei că faceți atâta caz de ele? Așa este, dacă am compara aceste indemnizații cu un câștig de la „6 din 49", dar dacă le comparăm cu cât câștigă lunar majoritatea românilor muncind zilnic 8 și chiar mai multe ore, ca să nu mai vorbim de amărâții de pensionari care dacă ajung la 3 milioane pe lună zic că l-au prins pe Dumnezeu de picior, atunci lucrurile se schimbă.

Am ținut să facem această paranteză mai largă pentru că de câtăva vreme în mai multe scrisori unii consilieri ne acuză că nu-i înțelegem și nu le luăm apărarea în fața opiniei publice. ***Iată că am făcut-o acum...***

Revenind la cazul Cozmin Gușă - dacă acesta se poate numi caz - cum se știe pe marginea lui și îndeosebi pe marginea așa-zisului său impact asupra PSD-ului local s-a glosat mult. Poate chiar prea mult, după părerea subsemnatului pentru că nu cred că demisia lui Gușă ar avea o atât de mare influență asupra viitorului nu știu cui. Că acesta i-o fi simpatizat sau i-o fi ținut partea lui Dorel Popa pe sus, pe la București, tot ce se poate, dar este greu de crezut că Adrian Năstase sau noul său locotenent, Octav Cozmâncă vor ține prea mult cont de aceasta, pe ei interesându-i, în principal, ***ca Aradul să câștige alegerile locale viitoare și dacă se poate și Primăria, acesta fiind testul fundamental după care va fi apreciată eficiența organizației PSD și a lui Dorel Popa personal și nu altceva!*** De asemenea, cred că la fel de subțiri sunt și speculațiile care se fac pe seama așa-zisei noi poziții pe care o are de acum înainte prefectul ***Dan Ungureanu*** odată cu înscăunarea lui Cozmâncă ca președinte executiv al PSD. Adică, mai pe înțelesul tuturor pe la colțuri se discută că în vreme ce ***Cozmin Gușă era „omul" lui Dorel Popa, Octav Cozmâncă ar fi fost „omul" lui Dan Ungureanu. Sau invers.*** Ceea ce este la fel pentru București contând înainte de orice, cum spuneam, nu sentimentalisme ieftine, ci rezultatele alegerilor locale de anul viitor.

Alegeri de care PSD-ul se cam teme. ***Și are pentru ce să se teamă*** ținând seama de puterea cu care vin din urmă PD-ul și PNL-ul și chiar PRM-ul care în Arad și județ a avut și are destui susținători. Cam acestea sunt marile și adevăratele probleme care stau în fața PSD-ului local și mai puțin sau chiar deloc așa-zisele urmări ale demisiei lui Gușă. Urmări care dacă există, există doar pentru cel în cauză, ieșirea sa de pe scena politică intrând cum bine se observă - la doar trei zile după producere - într-un anonimat total. Ceea ce spune totul despre importanța și ecoul gestului său. Vorba cuiva: cine a demisionat? Gușă? ***Dar cine este Gușă?***

Cine va câștiga alegerile? PSD-ul? Glumiții?

Convorbire cu dl. GAVRIL POPESCU, consilier municipal

(Urmare din pagina 1)

– Suspecte din care punct de vedere?

– Din acela că cineva, și acela nu mă feresc să spun este primarul Dorel Popa, care trage din plin niște foloase personale. Foloase materiale, evident.

– Acuzații cam grave...

– Grave, negrave, aceasta este situația. Păi, dvs. pentru ce credeți că primarul ține cu dinții de acest contract și refuză să facă ceea ce reclamă un oraș întreg?

– Vă referiți la atât de discutata „gheară"?

– La ea, în primul rând pentru că este o rușine ce pățesc tot mai mulți arădeni, dar și străinii care ne vizitează orașul. Vă dați seama cu ce impresie pleacă aceștia de aici și ce „reclamă" ne fac dincolo, în Occident. Ca și când n-am avea noi destule păcate încât mai trebuie să adăugăm unul care nu face cinste nu Aradului, ci secolului în care trăim! În al doilea rând mă revoltă tarifele de groază pe care le practică Parktronicul, în special în ceea ce privește abonamentele lunare. Ca să nu mai vorbim și despre invadarea de către Parktronic aproape a întreg orașului, ultimele lui „cuceriri" fiind cea mai intensă cale rutieră din Arad-Aurel Vlaicu - și o alta la fel de mănoasă, strada Andrei Mureșan, fosta Gheorghe Dimitrov.

– Între noi fie vorba, pentru ceea ce spuneți vina o poartă toți cei 25 de consilieri care exact acum un an au aprobat - într-o veselie și în mai puțin de 30 de minute! - actualul regulament de funcționare al parcărilor din Arad!

– Da, pentru că am mers pe încredere, în plus pe parcurs contractului și regulamentului li s-au adus tot felul de modificări și de completări care au schimbat radical situația inițială.

– Mă rog. În altă ordine de idei veți candida la Primăria Aradului?

– Aceasta trebuie s-o hotărască mai întâi partidul. Apoi, urmează să mai reflectez și eu pentru că o treabă ca aceasta implică o serie de cheltuieli, dincolo de faptul că eu, dacă mă hotărăsc să-mi bag capul în așa ceva, vreau să schimb, într-adevăr, ceea ce trebuie schimbat în Aradul acesta.

– Mulți spun, bazându-se pe combativitatea dvs. și pe statutul de prosper om de afaceri, că ați avea cele mai mari șanse să câștigați Primăria Aradului...

– Vom vedea la momentul potrivit.

– Așa, de curiozitate, ce ați face dacă mâine ați fi primar? Cu ce ați începe?

– O, cu foarte multe lucruri, dar în primul rând cu renunțarea la tot felul de promisiuni fără acoperire, disciplină pe care mi-aș impune-o mie, dar și tuturor salariaților Primăriei.

– Când ați vorbit de promisiuni fără acoperire v-ați referit la... Ion Iliescu?

– Da, la Ion Iliescu al nostru, la primarul nostru care una a spus în campania electorală și alta a ieșit după nici un an de zile.

– Acum, în privința promisiunilor din campania electorală lasă că nici cu PNL-ul nu mi-e rușine, și reprezentanții săi promițând la vremea respectivă câte în lună și stele, începând cu incineratorul de gunoi și terminând cu repararea drumurilor!

– Da, dar dacă noi ajungeam la putere, noi și făceam lucrurile acestea!

– Păi și PSD-ul a făcut. Iată, terminarea străzii Cocorilor, cea mai mare investiție edilitară postdecembristă, darea la cheie a 180 de apartamente, începerea de astăzi a lucrărilor la groapa ecologică...

– Da, dar toate acestea au fost începute cu mult înaintea venirii la putere a PSD-ului, el practic doar preluând și finalizând unele dintre proiectele foștilor primari.

– Tare înverșunat sunteți împotriva PSD-ului. Ce v-a făcut?

– Nu mi-a făcut nimic, doar că mă deranjează fariseismul și lipsa de cuvânt a reprezentanților acestuia.

– Dar PNL cât a fost la Putere n-a făcut tot așa?! Oho, și încă din plin! Și apoi cu ce îmi garantați sau cine ne garantează că ajuns din nou la Putere partidul dvs. nu va face la fel ca în 1996-2000?

– În mod sigur nu va mai fi ca în '96-2000. Și nu va mai fi pentru că oamenii nu mai sunt aceiași.

– Acești oameni însemnând cei care au venit de la ApR? Apropo, cum se face că ați trecut la PNL și nu la PSD? Știu că în perioada respectivă PSD-ul vă cam făcea „curte" în acest sens...

– N-am trecut la PSD dintr-un impuls și din convingere interioară că PNL-ul este singurul partid în care mă pot regăsi și cum se vede, bine am făcut.

– D-na Rodica Borza, în schimb, a ales altceva...

– Este alegerea ei, o alegere însă greșită de care își va da seama mai târziu.

– De ce nu o suferiți pe Rodica Borza? Mereu o contrați în ședințele de consiliu, mereu o puneți la punct în presă... Doar ați fost colegi de partid.

– Nu o pun eu la punct se pune ea la punct dacă se poate spune așa, pentru că prea se avântă, prea crede că doar ea și numai ea deține adevărul.

– Tot între noi fie vorba, de boala aceasta, cu deținerea adevărului absolut, suferă și alții, inclusiv unii din Opoziție. Evident, nu mă refer la la cei de față, cum se zice.

– Nu neg, dar oricum pesediștii ne depășesc mult

– Reîntorcându-ne la alegerile pentru Primărie, cu cine v-ați vedea luptând sau cu cine v-ar plăcea să luptați?

– Este greu de spus, după cum se vede majoritatea partidelor refuzând, deocamdată, să-și nominalizeze candidatul, așa că nu prea știu cine ar fi contracandidații.

– Nu se cunosc oficial, dar neoficial sau în culise de vorbește aproape sigur de Gheorghe Falcă, de Dan Ivan și de dvs.

– L-ați omis pe Dorel Popa!

– Ce este cu Dorel Popa? Credeți că va recandida la Primărie?

– Sunt convins, pentru că nu are de ales, conducerea PSD-ului punând, normal, un foarte mare preț pe recâștigarea uneia dintre cele mai importante primării din Ardeal. Altfel spus, Dorel Popa nu are ce face, chiar împotriva voinței sau dorinței sale

el va trebui să candideze la Primărie, pentru că de câștigarea sau recâștigarea Primăriei poate depinde viitorul său politic.

– Da, este o idee...

– Este și Dorel Popa o știe mai bine ca oricine. Și se gândește la ea pentru că el știe cum merg treburile la București, după ce criterii va fi apreciat, dacă va mai fi sau nu menținut în funcție, unul dintre criteriile Bucureștiului fiind, în mod sigur, câștigarea sau pierderea alegerilor pentru Primăria Aradului.

– Dar alegerile locale, cine considerați că le va câștiga? PSD-ul?

– Glumiți? De departe, PNL-ul. Și nu pentru că fac eu parte din PNL, ci pentru că oamenii vor o schimbare, pentru că ei simt nevoia unei schimbări, o schimbare în bine pe care nu le-o poate oferi decât Partidul Național Liberal.

– Asta cam sună a campanie electorală. Or până la începerea ei oficială mai este cevă timp. Așa că, ne oprim aici.

Bacșișul electoral

Aproape că nu mai trebuie să așteptăm campania electorală. Deja este mare vânzoleală, deja se vând imagini și promisiuni unui electorat sărac și flămând, la propriu și la figurat. Cu pâinea și cuțitul în mână, că doar nu degeaba se află la putere, PSD a respectat promisiunea lui Adrian Năstase, de acum vreo două săptămâni, și a declanșat ceea ce am putea numi „guvernarea populistă", o guvernare menită să îndulcească amărăciunea unui electorat care în urmă cu trei ani își imagina că PSD îi va schimba viața, cât de cât. Fiind partidul care deține puterea în România, care gestionează problemele țării și, nu în ultimul rând, banii publici, PSD este privilegiat din start. Sigur, și Coaliția care guvernase în mandatul anterior avusese în mână, dar n-a avut nici mintea, nici știința și nici unitatea necesare ca să uziteze acest atu. În plus, guvernase atât de catastrofal, încât și dacă avea cele trei atribute tot nu mai putea câștiga alegerile.

Partidul lui Năstase sau, poate ar fi mai corect spus, al lui Iliescu are și mintea, și știința, și unitatea care să-i permită să folosească fără rezerve și fără jenă, poziția de partid care conduce și care are cheile vistieriei. Și chiar a început s-o folosească. De la tribuna Consiliului Național al PSD, premierul Adrian Năstase a lansat o ofertă generoasă, neașteptat de generoasă pentru potențialul precar al României și pentru un buget incapabil în viața de zi cu zi să asigure minimul necesar pretins de Sănătate, Învățământ, Agricultură, de tot ce presupune năzuința firească a românului de a trăi mai bine. S-a spus că vor fi dublate pensiile agricultorilor. Că Guvernul va acorda țăranilor 2 milioane de lei, drept primă pentru fiecare hectar cultivat. Vor fi recorelate pensiile (ceea ce nu este o noutate, Guvernul propunându-și ca până în vara viitoare să facă trei „recorelări", din care prima se consumă în această lună), vor fi mărite alocațiile copiilor, se vor împărți populației tichete de căldură, va spori venitul minim garantat, se va reduce cota minimă de impozitare a veniturilor etc. Întrebarea firească este de unde va lua PSD acești bani. Din calculele făcute chiar la Guvern, doar pentru pensii va fi necesară o suplimentare a bugetului cu 11.000 de miliarde de lei. Celelalte promisiuni, însumate, vor însemna un efort financiar și mai mare. Deci, încă o dată, de unde banii? Fiindcă nu știm să fi avut loc nici un „booom" economic, nici că Guvernul Năstase ar fi câștigat la vreun „Loto" interstelar, cosmic, echivalentul unui buget național pe un an de zile. Singurul răspuns realist, cu iz pământean, este acela că banii necesari cosmetizării PSD vor fi banii noștri, bani de la buget. Dar cum banii sunt câți sunt iar sacul are fund, este de așteptat ca banii dați populației sărace să fie luați din alte sectoare, sărăcindu-le pe acestea și compromițând programe care, logic, ar putea aduce mai multă bunăstare decât aduce acest bacșiș electoral. Dar scopul scuză mijloacele, iar PSD nu se va sfii să fie machiavelic până și în cele mai mici amănunte ale ofertei sale electorale.

TRISTAN MIHUȚA

Exercițiu de supraviețuire

„NE-AM LUAT VIAȚA PE CONT PROPRIU"

Cine merge prin județ și are curiozitatea să treacă pe la un fost Agromec, primul gest firesc pe care-l face este să se ia cu mâinile de cap. Fostele agromecuri și secțiile de mecanizare arată ca după război. Utilaje mâncate de rugină uitate de vreme pe butuci improvizați, fiare contorsionate și aruncate pe unde se nimerește, urme vagi de mașini agricole care înainte lucrau câmpiile patriei, într-un cuvânt, **dezastru**. Paragina s-a instalat atotstăpânitoare, iar oamenii sunt în tonul celor descrise mai sus. Rămășițe de mecanizatori, care mai încearcă să pună un șurub la niște mașini care trebuia demult să fie casate, se mișcă alene printre antichitățile numite tractor sau combină.

Nimic din toate acestea la Beliu. La Agromec Beliu, chiar dacă unitatea și-a pierdut vechiul obiect al muncii în cea mai mare parte, imaginea e cu totul alta. Clădirile sunt funcționale și bine întreținute, curtea este plină de rondouri de flori excelent întreținute, în hale se lucrează, există o seră cu tot ce vrei, drumurile sunt excelente, totul merge ca pe roate. Se vede mâna gospodarului. El se numește Mihai Faur. Cu d-l Mihai Faur am stat de vorbă ca să aflu cum a reușit să țină în viață o întreprindere (Agromec) care, cu rare excepții, a devenit falimentară în toată țara.

Am avut grijă de firmă, ca și cum ar fi fost a lui tata

„Firma pe care am conceput-o se numește „Agromec", chiar dacă numele e compromis. M-am dus odată să cumpăr niște vopsea pentru un tractor și i-am spus că sunt de la Agromec Beliu. Și vânzătorul mă întreabă: Dar dvs. aveți bani?"

Și, totuși, cum se explică supraviețuirea?

„Una dintre cauze, continuă directorul Mihai Faur, a fost că eu am asigurat continuitate. Sunt aici din 1979. Cunosc fiecare metru pătrat. Am avut grijă de firmă ca și cum ar fi fost a lui tata, chiar și înainte de '89".

După revoluție, Mihai Faur a încercat să facă ce a făcut toată lumea care a avut minte și inițiativă: privatizare.

„Prima tentativă de privatizare am avut-o în 1995. Nu s-a aprobat, fiind un capital social prea mare. Am reluat procesul de privatizare până în 1999, când, printr-un program la nivel de țară, trebuia privatizat totul până la 31 mai 1999. Am participat la șase licitații, împreună cu salariații. Dar m-au lăsat singur. A trebuit să plătesc integral totul, inclusiv datoriile".

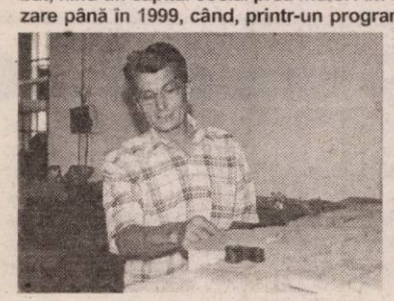

Mihai Faur în hala de fabricat pavele

Patrimoniul - exceptând clădirile - era într-un grad avansat de uzură.

Am ajuns la linia de plutire

„Am abandonat utilajele deoarece cheltuielile pentru reparații ar fi fost tot atât de mari ca și cum aș fi cumpărat altele noi".

Consecința firească, în lipsă de mașini agricole funcționale, a fost abandonarea activității de mecanizare, care a rămas o activitate secundară. Ce s-a întâmplat cu secțiile de mecanizare din fostul CUASC Beliu?

„Secțiile s-au privatizat, în majoritate sunt în declin financiar, cu datorii mari la stat. Practic, majoritatea secțiilor a dispărut. Eu am încercat să mă orientez spre activități mai rentabile, acestea fiind: comercializarea produselor petroliere, prelucrarea lemnului, confecționarea pavelelor. Ponderea mecanizării nu se apropie nici măcar de 10% din cifra de afaceri".

Cum merg afacerile?

„După privatizare, am reușit să ajung la linia de plutire. Sunt cu datoriile la zi la bugetul statului. Sunt în grafic cu datoriile".

Și totuși, există un câștig în toate afacerile derulate?

„Nu mă aleg cu mult. Au fost datorii prea multe și prea mari. Sper de aci înainte să vină și câștigul. Va trebui să transform capitalul de acumulare în capital de dezvoltare. M-am dotat cu multe utilaje, ceea ce a costat destul, iar acum trebuie să le pun în funcțiune, să producă. Tot profitul l-am reinvestit"

În ceea ce privește forța de muncă, nu sunt probleme.

„Oamenii sunt din zonă, e o forță de muncă stabilă și policalificată. Oriunde-i pun, se descurcă".

Metoda pașilor mărunți și siguri

Care a fost strategia pe care Mihai Faur a folosit-o în a pune pe picioare ceea ce peste tot s-a dus de râpă?

„Una dintre ideile cu care am operat a fost metoda pașilor mărunți. Și siguri. Dovadă că am rezistat și nu am dispărut. La început am umblat și noi după cumpărători. Nu ne-a vrut nimeni. Și atunci ne-am luat viața pe cont propriu și ne-am cumpărat propriul loc de muncă. Nu câștigăm prea mult, dar stăm pe propriile picioare".

Mihai Faur, dincolo de supraviețuirea într-un context nefavorabil, a reușit o performanță cu care nu prea suntem obișnuiți pe meleagurile patriei: sediul firmei arată ca în reviste. O curățenie greu de imaginat într-un loc unde se face producție și, mai mult, un peisaj care sugerează aplecarea înspre frumos și bun gust.

Mihai Faur și fostul agromec din Beliu, au supraviețuit curat, elegant și s-au adaptat noilor cerințe ale economiei de piață. La agromecul din Beliu se poate spune că omul Mihai Faur cu adevărat sfințește locul.

I. IERCAN; Foto: **M. SZEGÖ**

SPITALUL T.B.C. - BATJOCURA SISTEMULUI SANITAR ARĂDEAN

● Bolnavii vin de acasă cu medicamentele în buzunar

(Urmare din pagina 1)

„De cel puțin 12 ani nu s-a mai efectuat nici o lucrare de renovare a spitalului. Am mai făcut ce am mai putut prin diferite saloane, prin băi... Dar totul numai cu sprijinul sponsorilor. Din buget nu ne-am permis niciodată să efectuăm astfel de lucrări atât de necesare", preciza dr. **Dana Olaru,** director al Spitalului TBC.

Banii de la buget nu sunt suficienți nici măcar pentru mâncare și medicamente ce să mai vorbim despre renovarea clădirii, aparatură, sau păstrarea în structură a întregului personal. Medicii sunt adesea puși în situația de a cere pacienților să își cumpere din banii lor medicamentele. **„Nu se pune problema bolnavilor de tuberculoză, al căror tratament este gratuit, susținut printr-un program la nivel național. E vorba însă de antibiotice, antiinflamatorii... la fel și cu mâncarea și cu produsele de întreținere. Situația e critică. Sunt de 22 de ani medic, dar niciodată nu am avut un an mai greu decât acesta. Și totul pornește de la subfinanțarea sistemului sanitar. Și din păcate nu este singurul spital care se confruntă cu astfel de probleme"**, susține dr. Olaru

Nici noile reglementări privind licitațiile electronice nu par să ușureze munca coducerii spitalului. Dimpotrivă. **„Aceste licitații par a fi benefice. Dar asta doar la prima vedere. Au loc mari întârzieri în preluarea mărfurilor pentru care s-a făcut licitația. Și ne lovim de o discontinuitate în ceea ce privește aprovizionarea cu medicamente, materiale de curățenie. Iar când le avem, acestea sunt mult prea puține. Tot din lipsa banilor,"** consideră dr. Olaru.

Singura soluție: bani mai mulți. Din păcate, după cum afirmă și directoarea spitalului, nici la sponsori nu poți apela la nesfârșit, ei nefiind o soluție pentru depășirea momentului de criză din sistemul sanitar.

Confortul bolnavilor depinde de sponsori

● O grijă în plus

Pe lângă toate neajunsurile, cadrele medicale de la Spitalul TBC se mai confruntă și cu problemele pacienților. Și nu ne referim la cele legate de problemele de sănătate. Majoritatea acestora sunt săraci, unii neavând nici acte de identitate. Ce să mai amintim de vreun venit financiar. Medicii se văd puși în situația de a se interesa ei înșiși de eliberarea unor acte de identitate pentru bolnavi. Cât despre spitalizare...conform legislației în vigoare, pacienții neasigurați pot fi internați doar pentru urgențe, iar scriptic, urgențele durează trei zile, însă, în multe cazuri, spitalizarea ajunge și la o săptămână...Timp în care banii se scurg pe medicamente, mâncare, sume care legal nu își găsesc justificarea. Lucrurile se complică și mai mult când moare un pacient și nimeni nu se interesează de înmormântarea lui. **„Din păcate la nivel local nu există un serviciu social care să preia toate aceste probleme. Registratoarea medicală se vede pusă adesea în situație de a da zeci de telefoane pentru a se interesa de identitatea unui anumit pacient. Nimeni nu ne înțelege. Nu mă refer aici la autoritățile locale. Ci la guvern că doar de acolo se dau banii. Sper, totuși, că noul ministru al Sănătății va reuși să facă ceva mai mult pentru sistem"** afirma dr. Olaru încercând să pară optimistă.

La fel ca în fiecare unitate, disponibilizările bat și la ușile spitalului TBC. La ora actuală spitalul are 95 de angajați. Conducerea afirmă că acest număr este acceptabil pentru o prestație rezonabilă a serviciului medical. Nu se știe însă ce se va întâmpla în cazul disponibilizărilor. Momentan, nu se cunoaște nici o cifră propusă în acest sens, însă previziunile sunt sumbre.

● Belgienii - în sprijinul spitalului arădean

Deși neașteptat, există și un prim pas bun în noua reformă. Și anume înființarea a două secții de pneoftiziologie, la Chișineu Criș și Prăjești, pe lângă cele de la Lipova și Bulci. După efectuarea tuturor controalelor necesare, pacienții care nu reprezintă riscuri majore sunt transferați în aceste unități, unde urmează tratamentul necesar, evitându-se astfel aglomerația din spitalul din Arad.

Un alt lucru bun sunt sponsorizările care, așa cum aminteam, nu reprezintă o soluție a ieșirii din impas, însă pentru moment e singura variantă posibilă. De fapt, cam singura speranță. E vorba de o fundație belgiană care a ajutat spitalul TBC pe parcursul a 12 ani. Concret, ei au utilat trei băi de la saloanele pacienților, au adus saltele și un ecograf. Singurul pe care îl avea spitalul. Din păcate s-a defectat și acesta din cauza „bătrâneții", și nu a mai putut fi reparat. Așa că pentru orice ecografie, pacienții trebuie trimiși la Spitalul Municipal. Ce să mai vorbim despre singurul aparat Roentgen, vechi de peste 30 de ani, cu care se efectuează radioscopiile...

Să revenim însă la colaborarea cu fundația belgiană. Membrii ei și-au exprimat intenția de a veni în ajutorul spitalului TBC, de data aceasta intenționând să înlocuiască dușumelele. Proiectul care va începe în cursul acestui an se va desfășura în colaborare cu CLM Arad, care a alocat în acest sens un miliard de lei, iar partea belgiană urmând să participe cu 22.000 Euro. **„În cursul săptămânii viitoare, un expert va face o evaluare a imobilului pentru a stabili exact care este materialul necesar pentru această lucrare. Investiția reprezintă o mare reușită pentru noi. Asta pe lângă faptul că prin sprijinul acordat de Arterm și de Contor Zenner, am reușit să contorizăm consumul de energie termică, măsură care ne reduce din cheltuieli sute de milioane în fiecare lună."**

Dar mai sunt încă atâtea probleme de rezolvat. Din păcate însă, cei care ar trebui să vadă, nu văd sau nu vor să facă ceva pentru acest segment al sistemului sanitar. Cât despre bani, dacă s-ar da mână de la mână, spitalul TBC din Arad ar putea avea o altă față. Ce-i drept pentru acest lucru e nevoie de mai mult interes din partea tuturor..:

FOTO: **ȘTEFAN MATYAȘ**

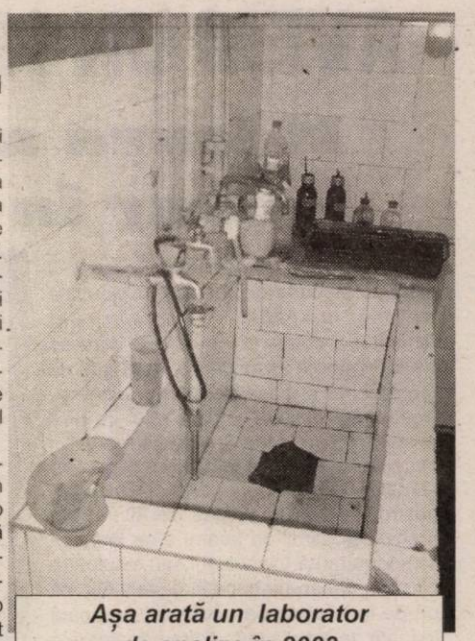

Așa arată un laborator de analize în 2003

Eveniment estival, la Arad

125 DE CHIPIURI AU INTRAT LA APĂ

Nu mai puțin de 125 de concurenți din 23 de județe au venit la Arad pentru a participa la finala Campionatului de înot al Ministerului de Interne. Printre cei 125 de înotători se află polițiști, polițiști de frontieră, jandarmi, pompieri și reprezentanți ai apărării civile. Concursul se desfășoară pe două categorii de vârstă (până în 35 de ani și peste 35 de ani), la probele de înot liber și bras.

„Județul Arad este reprezentat de patru concurenți. Calificările au început, ieri, la Bazinul Delfinul din incinta Sălii Polivalente, iar finalele și festivitatea de premiere vor avea loc azi", ne-a declarat **Emil Moțiu**, purtătorul de cuvânt al Inspectoratului județean de poliție Arad.

N. OPREAN

Controversata reabilitare a trotuarelor a început!

◆ Popa și Voicu au demonstrat că știu să lovească

Ieri au demarat lucrările de reabilitare a trotuarelor din centrul Aradului, lucrări pe care le execută firma arădeană Edil Construcții. „Înarmați" cu câte un târnăcop și cu căști de protecție pe cap, primarul Dorel Popa și viceprimarul Emanoil Voicu „au dat startul", lovind cu putere în marginea trotuarului de lângă restaurantul Mc Donalds. Cei doi edili au reușit să spargă o mică suprafață de trotuar, dar apoi i-au lăsat pe constructori să-și facă meseria. Ca să le arate „cum lucrează opoziția" - după cum s-a exprimat - peremistul Mircea Pantea și-a demonstrat și el îndemânarea, însă a fost oprit la timp, pentru a nu provoca, în înverșunarea lui, vreun accident.

Despre lucrările de reabilitare a trotuarelor - pe care unii consilieri din opoziție, și nu numai, le contestă, spunând că hotărârea nu a primit aprobarea Consiliului local - primarul Popa a spus: „Am început aceste lucrări în baza bugetului votat de consilieri și ca urmare a licitației ce s-a ținut...Vom continua să facem asemenea lucrări bune indiferent cine va sta împotriva noastră. E de neînțeles că după ce ai votat o dată să faci aceste reparații, să nu mai vrei să le faci..."

Detaliile tehnice despre lucrări au fost date de viceprimarul Voicu: „Valoarea totală a lucrărilor este de 22 de miliarde de lei. Pentru lucrările din anul acesta sunt alocate 9 miliarde și se vor reface segmentele care sunt cu volum de trafic pietonal cel mai mare din municipiu".

Reabilitarea trotuarelor de pe ambele părți ale Bulevardului Revoluției, pe segmentul cuprins între Teatru și Podgoria, se va face până în noiembrie. Lucrările constau în înlocuirea structurii de mixtură asfaltică a trotuarului cu una din pavaj, inclusiv bordurile.

G. KNAP

FOTO: AL. MARIANUȚ

Între 14 - 25 iulie

Emisiune de obligațiuni municipale Arad

■ Din banii obținuți, 65 de miliarde de lei, Primăria vrea să reabiliteze 35 de străzi și să termine legătura rutieră dintre Aradul Nou și Micălaca

După cinci luni de pregătiri, pe 14 iulie va fi lansată emisiunea de obligațiuni municipale Arad. 65.000 de obligațiuni vor fi oferite spre vânzare, ele putând fi cumpărate de orice persoană fizică sau juridică din România. Valoarea nominală a unei obligațiuni este de 1 milion de lei, dobânda oferită de emitent (municipiul Arad) fiind fixă, de 14%. Perioada de derulare a ofertei publice este de zece zile lucrătoare de la data de 14 iulie, ora 9, până la data de 25 iulie, ora 14. Maturitatea obligațiunilor este de 36 de luni, iar **rambursarea împrumutului și a dobânzii se va face în șase rate semestriale, astfel: primele patru rate (în 26.01.2004, în 26.07.2004, în 26.01.2005 și 26.07.2005) a câte 167.000 de lei pe o obligațiune, iar ultimele rate (în 26.01.2006 și 26.07.2006) a câte 166.000 de lei pe o obligațiune**. La toate acestea se adaugă și dobânda corespunzătoare perioadei.

Din vânzarea acestor obligațiuni, procedeu prin care Primăria Arad se împrumută, practic, de la populație - arădeni și nu numai - se speră obținerea sumei de 65 de miliarde de lei, bani care vor fi folosiți pentru realizarea a două proiecte, și anume „Legătura rutieră între pasaju inferior Aradul Nou și pod rutier Micălaca" și „Reabilitarea rețelei stradale fără îmbrăcăminți moderne din municipiu - etapa I" (ce cuprinde 35 de străzi din aproape toate cartierele orașului).

Intermediar al acestei emisiuni este BCR Securities SA; obligațiunile se vor vinde prin câteva sucursale și agenții ale BCR (Banca Comercilală Română). În municipiul Arad sunt: sucursala județeană (str. Peneș Curcanul), agenția Avram Iancu (Bd. Revoluției) iar în județ: agențiile Ineu, Curtici, Pâncota. Cei interesați mai pot subscrie și la sucursalele din București, dar și la cele județene din Brașov, Cluj, Constanța, Iași, Dolj, Timiș, Bacău.

Pentru prezentarea datelor tehnice privind această emisiune, conducerea Primăriei Arad a organizat, ieri, o conferință de presă, la care au participat și Eugen Cristea, directorul BCR Arad, și Simona Constantinescu, reprezentând BCR Securities, aceasta explicând care sunt avantajele atât ale emitentului cât și ale investitorilor. **Pentru cei care cumpără obligațiuni**, un avantaj ar fi că dobânzile nu sunt impozitate (în cazul persoanelor fizice); apoi faptul că dobânda este fixă (14% pe întreaga perioadă de maturitate, adică și peste trei ani; de altfel emisiunea municipiului Arad e prima din țară care oferă dobândă fixă și nu variabilă), în condițiile în care tendința dobânzilor la depozitele bancare e în scădere; faptul că obligațiunile vor fi cotate la Bursa de Valori București va permite investitorilor vânzarea lor în orice moment; nu în ultimul rând, cumpărarea de obligațiuni prezintă un risc relativ scăzut, obligațiunile fiind garantate prin puterea fiscală a municipalității (veniturile Primăriei).

„Sperăm ca după încheierea acțiunii și după obținerea banilor să ne apucăm imediat de lucru, astfel ca străzile cuprinse în plan să fie gata până la sfârșitul acestui an iar legătura dintre Micălaca și Aradul Nou, în primăvara lui 2004", a spus primarul Popa, care a declarat că e hotărât să cumpere obligațiuni municipale.

GERLINDE KNAP

Dupã model american

AVEM UN NOU COD DE PROCEDURÃ PENALÃ

Măsura arestării va fi luată doar în anumite condiții

Măsura arestării preventive poate fi luată de procuror și judecător în anumite condiții, în special în cazul în care acuzatul a comis o infracțiune care se pedepsește cu detenție pe viață sau cu închisoarea și dacă se opune anchetei. Potrivit articolului 136 din Codul de procedură penală, intrat în vigoare marți, "în cauzele privitoare la infracțiuni pedepsite cu detențiune pe viață sau cu închisoare, pentru a se asigura buna desfășurare a procesului penal ori pentru a se împiedica sustragerea învinuitului sau inculpatului de la urmărirea penală, de la judecată ori de la executarea pedepsei, se poate lua față de acesta una dintre următoarele măsuri preventive: reținerea; obligarea de a nu părăsi localitatea; obligarea de a nu părăsi țara; arestarea preventivă". Scopul măsurilor preventive poate fi realizat și prin liberarea provizorie sub control judiciar sau pe cauțiune. Măsura arestării preventive nu poate fi dispusă în cazul infracțiunilor pentru care legea prevede alternativ pedeapsa amenzii. Liberarea provizorie se dispune de instanța de judecată. Alegerea măsurii ce urmează a fi luată se face ținîndu-se seama de scopul acesteia, de gradul de pericol social al infracțiunii, de sănătatea, vîrsta, antecedentele și alte situații privind persoana față de care se ia măsura. Cînd se dispune arestarea preventivă a învinuitului sau inculpatului, instanța de judecată ori, după caz, procurorul încunoștiințează despre măsura luată, în termen de 24 de ore, un membru al familiei acestuia ori o altă persoană pe care o desemnează acuzatul, consemnîndu-se aceasta într-un proces-verbal.

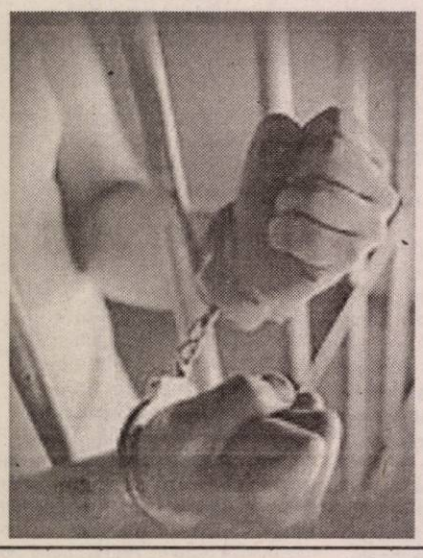

PERCHEZIȚIILE SE VOR FACE CU APROBAREA INSTANȚEI

Percheziţiile în timpul urmăririi penale sau a judecăţii pot fi dispuse, la cererea procurorului sau, respectiv, din oficiu de instanţa de judecată, potrivit noului Cod de procedură penală, intrat în vigoare, marţi, odată cu publicarea sa în Monitorul Oficial.

Astfel, art 100 este modificat, eliminându-se posibilitatea organului de urmărire penală care putea dispune efectuarea unei percheziţii.

În articol se specifică "în cazuri urgente şi temeinic justificate, în cursul urmăririi penale, şi procurorul poate dispune, în scris şi motivat, efectuarea percheziţiei, fiind obligat să informeze, de îndată, despre aceasta, instanţa".

De asemenea, potrivit noului Cod de procedură penală, percheziţia poate fi dispusă numai după începerea urmăririi penale, cu excepţia infracţiunilor flagrante.

Pecheziţia poate fi efectuată înainte de începerea urmăririi penale numai cu acordul persoanei în cauză.

Recursul în anulare rãmâne la îndemâna procurorului general

Calea extraordinară de atac - recursul în anulare - a rămas în materia penalului la îndemîna procurorului general al României, conform noului Cod de procedură penală (Cpp).

Articolul 409 Cpp prevede că orice hotărîre definitivă poate fi atacată cu recurs în anulare la Curtea Supremă de Justiție de procurorul general al Parchetului Curții Supreme de Justiție, din oficiu sau la cererea ministrului Justiției.

O noutate la acest articol este prin introducerea unui alineat care stipulează că pot fi atacate cu recurs în anulare hotărîrile definitive pronunțate în cauzele în care Curtea Europeană a Drepturilor Omului a constatat o încălcare a unui drept prevăzut de Convenția europeană pentru apărarea drepturilor omului și a libertăților fundamentale. Instanța nu va putea obliga, însă, statul la plata unor despăgubiri care au fost acordate de Curtea Europeană a Drepturilor Omului de la Strasbourg și încasate de victima încălcării unui drept prevăzut de Convenție.

Totodată, a mai fost introdus un alineat, în cadrul articolului 410, care prevede că în cazul în care repararea prejudiciului a fost acordată de CEDO, statul are acțiune în regres împotriva aceluia care, cu rea-credință sau din gravă neglijență, a provocat situația generatoare de daune. Concret, statul se poate întoarce împotriva magistratului care a încălcat un drept persoanei prin sentința pe care dat-o și pe care victima a contestat-o la CEDO.

Investigatorii sub acoperire își pot începe activitatea

Prin modificarea Codului de procedură penală au fost introduși investigatorii sub acoperire, lucrători operativi ai Ministerului de Interne sau ai instituțiilor statului care desfășoară activități de informații pentru realizarea siguranței naționale.

Astfel, potrivit art.224 indice 1, în cazul în care există indicii temeinice și concrete ca s-a săvîrșit sau că se pregătește săvîrșirea unei infracțiuni contra siguranței naționale prevăzute în Codul penal și în legi speciale, precum și în cazul infracțiunilor de trafic de stupefiante și de arme, trafic de persoane, acte de terorism, spălare a banilor, falsificare de monede ori alte valori, sau a unei infracțiuni prevăzite în Legea nr.78/2000 pentru prevenirea, descoperirea și sancționarea faptelor de corupție, sau în cazul unor infracțiuni grave care nu pot fi descoperite sau ai căror făptuitori nu pot fi identificați prin alte mijloace, pot fi folosiți investigatori sub o altă identitate decât cea reală.

Investigatorii sub acoperire pot fi folosiți numai pe o perioadă determinată și pot culege date și informații în baza autorizației emise, pe care le pune, în totalitate, la dispoziția organului de urmărire penală.

Persoanele prevăzute în art. 224 indice 1 pot efectua investigații numai cu autorizarea motivată a procurorului desemnat de procurorul general al parchetului de pe lîngă curtea de apel.

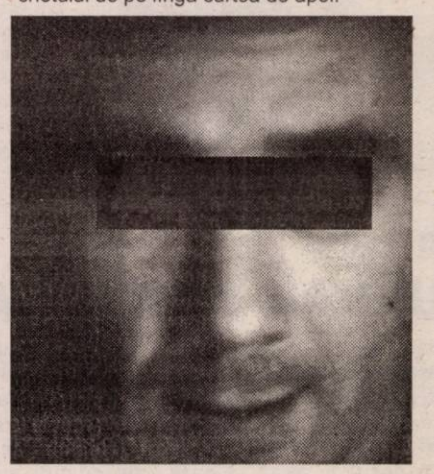

Autorizarea este dată prin ordonanță motivată, pentru o perioadă de cel mult 60 de zile și poate fi prelungită pentru motive temeinic justificate. Fiecare prelungire nu poate depași 30 de zile, iar durata totală a autorizării, în aceeași cauză și cu privire la aceeași persoană, nu poate depăși un an. Ordonanța procurorului prin care se autorizează folosirea investigatorului sub acoperire trebuie să mai cuprindă indiciile temeinice și concrete care justifică măsura și motivele pentru care măsura este necesară, activitățile pe care le poate desfășura investigatorul sub acoperire, persoanele față de care există presupunerea că au săvîrșit o infracțiune, identitatea sub care investigatorul sub acoperire urmează să desfășoare activitățile autorizate, perioada pentru care se dă autorizarea, alte mențiuni prevăzute de lege.

Potrivit art.224 indice 3, datele și informațiile obținute de investigatorul sub acoperire pot fi folosite numai în cauza penală și în legătură cu persoanele la care se referă autorizația emisă de procuror.

Identitatea reală a investigatorilor sub acoperire nu poate fi dezvăluită în timpul ori dupa terminarea acțiunii acestora.

Procurorul competent să autorizeze folosirea unui investigator sub acoperire are dreptul să-i cunoască adevărata identitate, cu respectarea secretului profesional.

Interceptările și înregistrările au o nouă reglementare

Interceptările și înregistrările pe bandă magnetică sau pe orice alt tip de suport ale unor convorbiri ori comunicări se vor efectua cu autorizare motivată a instanței, la cererea procurorului, potrivit noului Cod de procedură penală, intrat în vigoare, marți, prin publicarea în Monitorul Oficial.

Conform art.91 indice 1 din Codul de procedură penală, interceptările și înregistrările vor fi autorizate numai dacă sunt date sau indicii temeinice privind pregătirea sau săvîrșirea unei infracțiuni pentru care urmărirea penală se efectuează din oficiu, iar interceptarea și înregistrarea se impun pentru aflarea adevărului.

Autorizația se dă de către președintele instanței căruia i-ar reveni competența să judece cauza în primă instanță, în camera de consiliu.

Interceptarea și înregistrarea convorbirilor sau comunicărilor pot fi autorizate în cazul infracțiunilor contra siguranței naționale prevăzute de Codul penal și de alte legi speciale, precum și în cazul infracțiunilor de trafic de stupefiante, trafic de arme, trafic de persoane, acte de terorism, spălare a banilor, falsificare de monede sau alte valori, în cazul infracțiunilor prevăzute de Legea nr.78/2000 pentru prevenirea, descoperirea și sancționarea faptelor de corupție ori a unor alte infracțiuni grave care nu pot fi descoperite sau ai căror făptuitori nu pot fi identificați prin alte mijloace ori în cazul infracțiunilor care se săvîrșesc prin mijloace de comunicare telefonică sau prin alte mijloace de telecomnicații.

Autorizarea se dă pentru durata necesară înregistrării, pînă la cel mult 30 de zile.

În încheierea motivată de către instanță pentru autorizarea înregistrării se vor specifica indiciile concrete și faptele care justifică măsura, motivele pentru care măsura este indispensabilă aflării adevărului, persoana, mijlocul de comunicare sau locul supus supravegherii, perioada pentru care sunt autorizate interceptarea și înregistrarea.

În caz de urgență, cînd întîrzierea obținerii autorizării prevăzute la art.91 indice 1 ar putea prejudicia activitatea de urmărire, prin art.91 indice 2 procurorul poate dispune, cu titlu provizoriu, prin ordonanță motivată, interceptarea și înregistrarea pe bandă magnetică sau pe orice alt tip de suport a convorbirilor sau comunicărilor, aducînd la cunoștința instanței acest lucru imediat, dar nu mai tîrziu de 24 de ore.

MINORII ÎNTRE 14 ȘI 16 ANI, ARESTAȚI DOAR PENTRU PEDEPSE MAI MARI DE 10 ANI

Minorii între 14 și 16 ani nu pot fi arestați decît pentru infracțiuni care se pedepsesc cu închisoarea de peste zece ani sau pe viață, potrivit prevederilor noului Cod de procedură penală (Cpp).

Conform articolului 160 indice h din noul Cod de procedură penală, minorul între 14 și 16 ani nu poate fi arestat preventiv decît dacă pedeapsa prevăzută de lege pentru fapta de care este învinuit este detențiunea pe viață sau închisoarea de zece ani ori mai mare și o altă măsură preventivă nu este suficientă.

Durata arestării inculpatului minor între 14 și 16 ani este, în cursul urmăririi penale sau al judecății, în primă instanță, de cel mult 15 zile. Prelungirea acestei măsuri în cursul urmăririi penale sau al judecății în primă instanță nu poate fi dispusă decît în mod excepțional, de fiecare dată, cu cel mult 15 zile. Arestarea preventivă a minorului în cursul urmăririi penale nu poate să depășească, în total, 60 de zile.

Inculpatul minor mai mare de 16 ani poate fi arestat preventiv în cursul urmăririi penale sau al judecății în primă instanță pe o durată de cel mult 20 de zile. Durata măsurii preventive poate fi prelungită în cursul urmăririi penale sau în cursul judecății în primă instanță, de fiecare dată, cu 20 de zile. Arestarea preventivă a inculpatului minor în cursul urmăririi penale nu poate să depășească, în total, 90 de zile.

În mod excepțional, cînd pedeapsa prevăzută de lege este închisoarea pe viață sau închisoarea de 10 ani, ori mai mare, arestarea preventivă a inculpatului minor în cursul urmăririi penale poate fi prelungită pînă la un an. În timpul reținerii sau arestării preventive, minorii se țin separat de majori, în locuri anume destinate copiilor arestați preventiv. De asemenea, un judecător anume desemnat de președintele instanței va controla dacă se respectă drepturile și regimul special prevăzut de lege pentru minorii reținuți sau arestați preventiv, procurorul și alte organisme abilitate de lege urmînd să viziteze locurile de deținere preventivă.

La zece zile de la „palma" primită din partea Federației

AJEFIȘTII ADOPTĂ POLITICA STRUȚULUI!

♦ Remember

În urmă cu o săptămână scriam despre un abuz al AJF-Arad săvârșit în „cazul Romvest-Atletico", reparat de către Federația Română de Fotbal. Pe scurt, vă reamintim datele problemei. Un grup de jucători legitimați la AS Romvest au „dezertat" de la club, ca mai apoi să solicite dreptul de a deveni liberi de contract, pe motiv de „abandon" și lipsă de jocuri. Împotriva regulamentelor în vigoare, toate comisiile de specialitate din cadrul AJF-Arad au luat măsura de a-i declara liberi pe „reclamanți". Cei de la Atletico Arad își „frecau" mâinile de bucurie, că au reușit să pună mâna pe 25 de jucători descoperiți, antrenați și legitimați la un alt club. A fost nevoie de intervenția Comitetului Executiv al F.R.F. pentru ca lucrurile să reintre la normal. Spicuim din decizia luată în ședința din 25 iunie a.c. semnată de secretarul general Adalbert Kassai: **„În temeiul art. 121 și art. 65 (punctul 4) din R.S.T.J.F. constatând că s-a făcut o greșită încadrare a cauzelor deduse soluționării, în sensul aplicării retroactive a dispozițiilor art. 65 (4) din R.S.T.J.F. (intrate în vigoare la data de 03.02.2003) admite recursul formulat de AS Romvest Arad Și DESFIINȚEAZĂ, CA NETEMEINICĂ ȘI NEREGULAMENTARĂ HOTĂRÂREA Biroului Executiv al AJF Arad nr. 29/23.04.2003. Constată că jucătorii la care se referă hotărârea desființară rămân regulamentar legitimați la AS Romvest Arad."**

Cât se poate de limpede, chiar și pentru un neavizat, că mai marii fotbalului județean au încasat o palmă rușinoasă din partea Federației...

♦ În loc de demisii, politica struțului!

La zece zile de la „palma" primită, mai marii fotbalului județean adoptă politica struțului. Chiar dacă știam că nu vor avea onoarea de a-și prezenta demisiile de ... onoare, așteptam o conferință de presă ori un comunicat în care, Nicu Selejan et company să-și pună „cenușă-n cap" sau, din contră, să treacă la „atac". Unele voci din cadrul ajefeului vorbesc despre executarea unui „ordin" al Federației în cazul „Romvest-Atletico", care, mai apoi, s-a „spălat pe mâini" și a dat soluția regulamentară. Nouă nu ne vine să credem astfel de „bârfe". Au ei suficiente probleme, cei de la Federație, pentru a se „murdări" cu un caz atât de banal, din care ... câștigul era egal cu zero.

Un punct de vedere oficial al AJF Arad n-am putut afla, deoarece - probabil - simțindu-se cu „musca pe căciulă", președintele instituției Nicu Selejan ne-a trântit telefonul în nas, ca de atâtea alte ori.

♦ Ce n-au făcut ajefiștii...

Multe. În primul rând, luând act de hotărârea Federației, erau obligați să atenționeze clubul Atletico că antrenează jucătorii unui alt club, lucru contrar regulamentului în vigoare. Apoi, trebuia să trimită o somație în care să solicite returnarea legitimațiilor de joc, reținute în mod ilegal de clubul mai sus menționat. Și - poate lucrul cel mai important - să trimită o adresă clubului Romvest, în care să își ceară scuze pentru - hai să-i zicem - greșeala de interpretare a regulamentului.

Să nu mai vorbim de părinții copiilor care au scos din buzunare bani grei, ce au intrat în contul AJF Arad, pentru memorii. Mai cinstit era față de aceștia, să li se explice că nu au nici o șansă regulamentară de câștig, nu să fie lăsați să-și cheltuiască banii. Acum, părinții păcăliți ar putea solicita AJF-ului restituirea banilor cheltuiți „a proasta".

♦ Pe fals, în Danemarca

În aceste zile, copiii legitimați la AS Romvest participă la un turneu în Danemarca, sub culorile Atletico Arad (antrenori Alexandru Meszar și Viorel Erdei). Oare, forul fotbalistic județean și-a dat acordul de participare - am înțeles că, conform prevederilor regulamentare, orice turneu al unei echipe județene trebuie avizat de AJF-Arad - acestor grupe de la Atletico, în acest turneu? Dacă și-au pus ștampila și au dat „undă verde" celor de la Atletico în „Țara lui Hamlet", nu au făcut altceva decât să încurajeze **falsul**. În situația în care, Atletico nu le-a solicitat aprobarea pentru efectuarea turneului, clubul trebuie sancționat conform dispozițiilor regulamentare.

♦ Memoriu

Ieri dimineață, AS Romvest Arad a înaintat un memoriu (înregistrat cu nr. 480 din data de 10.07.2003) către AJF-Arad, în care solicită luarea unor măsuri regulamentare împotriva clubului Atletico Arad, din următoarele motive expuse de Ioan Ienciu: **1. Conform regulamentelor în vigoare, un jucător sau un grup de jucători nu pot fi antrenați de o echipă, fără acordul clubului la care aceștia sunt legitimați, ori acest lucru se întâmplă în cazul celor 25 de jucători legitimați la AS Romvest și pregătiți de Atletico; 2. Antrenorii A. Meszar și V. Erdei nu mai reprezintă AS Romvest; 3. Clubul Atletico deține în mod ilegal legitimațiile acestor jucători.**

În plus, i-am adresat câteva întrebări președintelui AS Romvest, Ioan Ienciu, care ne-a răpsuns cu multă amabilitate: * Noi nu ne-am dat acordul ca acești jucători să plece în turneul din Danemarca; * Pe vremea când acești copii erau la Romvest, noi le-am asigurat competiția internă, baza materială, antrenorii, fără a solicita niciodată bani părinților. Din cunoștințele mele și informațiile pe care le dețin, acum se solicită sume mari de bani acestor copii, pentru echipament sau turnee în străinătate. Este adevărat că AS Romvest nu a putut, la acea vreme, asigura acestor grupe turnee peste hotare, datorită costurilor ridicate și a faptului că eram implicați în problemele clubului fanion al Aradului, pe care l-am și promovat în prima divizie; * Cei de la Atletico - care acum sunt în litigiu cu noi, din motivele enumerate mai sus - doresc să-și facă un club pe reclama lui AS Romvest, cu jucătorii noștri, fără a încerca să se așeze la masa discuțiilor, pentru a încerca găsirea unei soluții ca toată lumea să fie mulțumită.

♦ În loc de concluzii

Mingea e acum în terenul „ajeftiștilor", care nu au încotro și sunt siliți să scoată „capu' din nisip". Rușine - nerușine, pentru că au fost prinși cu „ocaua mică", dar lucrurile trebuie îndreptate chiar și-n ceasul al 13-lea...

DANIEL SCRIDON

Foarte pe scurt

❒ *Astăzi începe la Novisad (Serbia-Muntenegru) cea de a 46-a ediție a Campionatelor Europene la tenis de masă pentru juniori și cadeți. Printre participanți se află și campioana europeană a cadetelor de anul trecut, Dana Dodean (CSM Arad-PAB România) care va încerca să-și apere titlul cucerit la Moscova. La juniori va concura și Adrian Dodean, fratele Danei, nimeni altul decât campionul țării la simplu, la această categorie de vârstă. Antrenorul celor doi sportivi arădeni, dar și al lotului național este Valentin Dobai, cel ce pegătește cu real succes sportivii de la CSM Arad - PAB România. Le dorim celor doi jucători arădeni o clasare cât mai bună.*

❒ *Tot astăzi Ionela Tîrlea (CSM Arad - PAB România) va lua startul la Roma, în cea de-a treia etapă a circuitului de concursuri Golden League, în proba de 400 m.g. Reamintim că în primele două curse, de la Oslo și Paris, Ionela s-a clasat de fiecare dată pe locul secund. După cum ne declara dl. Sandu Ion, președintele clubului arădean, probabil că insolația de la Florența, unde a concurat în cadrul Supercupei Europei pe echipe, a avut consecințe, astfel că după Roma, Ionela va trebui să urce undeva la munte, pentru a-și reveni și a pregăti în cele mai bune condiții „mondialele" de la Paris, din luna august.*

❒ *La recent încheiatele Campionate Naționale de gimnastică de la Bacău, Constantin Covaci, care are dublă legitimare la CSM Arad - PAB România și clubul Steaua, a ocupat locul trei la bară fixă, cu o notă de 9,067, intrând astfel în posesia medaliei de bronz. Cu acest rezultat, gimnastul arădean și-a asigurat, un loc în echipa României care va participa, în luna august, la Campionatele Mondiale de la Anaheim (SUA). Alături de Covaci, antrenorul Dan Grecu i-a selecționat pe Marius Urzică, Marian Drăgulescu, Ioan Suciu, Dan Potra și Răzvan Șelariu, adică echipa campioană a Europei în 2002.*

❒ *Turul Franței, a programat în etapă a 4-a o cursă contratimp pe echipe, pe distanța de 69 kilometri. Câștigători au fost amercanii de la US Postal (cu o medie orară de 52,77 km/h), echipă din care face parte și ciclistul Lance Armstrong, care s-a apropiat astfel la o secundă de purtătorul tricoului galben, coechipierul său Victor Hugo Pena. Și încă nu s-a intrat în etapele de munte, unde Armstrong este imbatabil. El a câștigat până acum patru ediții ale Turului Franței, încercând anul acesta a cincea victorie, la fel ca marii săi predecesori Hinault și Miguel Indurain. Este singurul ciclist în activitate care poate egala recordul de cinci victorii și chiar îl poate depăși, în edițiile viitoare.*

❒ *În paralel cu Marea Buclă, cum i se mai spune Turului Franței, se desfășoară Mica Buclă, adică Turul României, pe un traseu ce de mulți ani ocolește marile orașe din vestul țării, printre care și Aradul. După patru etape, tricoul galben este purtat de olandezul J. Groezen. Să vedem dacă-l va îmbrăca până la final.*

ALEX. CHEBELEU

Foarte aproape de pretenții!

UTA i-a utilizat pe majoritatea foștilor prim divizionari în jocul-școală cu Gloria

Asistând la amicalul dintre UTA și Gloria, disputat pe terenul mai prost al bazei sportive CSȘ Gloria și văzând gazonul aproape impecabil lipit de „tarlaua" de joc, ne-am gândit că dacă nici echipa fanion a Aradului nu are valoare să păsească pe „masa de biliard" din Subcetate, probabil aceasta va rămâne pentru tot restul sezonului doar o piesă de decor. În primul rând, Gigi Borugă era cel care avea nevoie de un teren cât mai bun, pentru a-și da seama de calitățile jucătorilor aflați în probă, fiindcă așa doar Beldeanu, Mihu și parțial Szallai au arătat fotbal chiar și în condițiile date.

Ochii ne-au fost furați - însă - de echipa de start a „Bătrânei Doamne", formată cu o mică excepție doar din foști prim divizionari: Grozav - Panin, Botiș, Luca, Dragomir - M. Popescu, Varga, R. Nagy, Chitescu - Băd, Ungur. În locul atacantului Flavius Băd, de-la Frontiera Curtici, a intrat foarte repede în joc Ferencz Popescu și echipa întrunea pretențiile unei candidate la promovare. Păcat că Sorin Botiș și Ionuț Dragomir ar putea încă părăsi Aradul pentru Ferencvaros, respectiv Israel sau Poli AEK, căci altfel, prin rămânerea aproape sigură a lui Cristian Panin în „alb-roșu", defensiva UTA-ei era neschimbată față de sezonul trecut. Panaitescu nu a putut evolua, ieri, din cauza unei ușoare accidentări, cum nici Marius Ciubăncan, deși dezechipat, nu și-a făcut apariția pe gazon pentru că UTA și Șeriff Tiraspol mai au câteva lucruri de pus la punct în privința împrumutului său la clubul „textilist".

În rest, Borugă i-a văzut la lucru pe toți cei care în aceste zile „înghit" o grămadă de kilometri la Pădurea Ceala, unii cunoștințe vechi: Tufiși, Demian, Ștefeligă, Lingurar, Rusu, alții mai noi:

După ce a cântărit cele câteva oferte venite pe adresa sa, Cristian Panin a ales... UTA

Ionuț (un tânăr portar de pe la Timișoara), Iova (ex. West Petrom Pecica), Toma (Telecom), Beldeanu (C.S. Certej), Szallai (Olimpia Satu Mare), Mihu (ex. Electromagnetica București) și Pătru (Extensiv Craiova).

Pentru statisticieni vom aminti și scorul final, 1-0 pentru utiști, prin golul înscris de Roly Nagy în prima dintre cele trei reprize a câte 30 de minute disputate. Adversarul, divizionara D, Gloria Arad, care rareori a trecut de mijlocul terenului, a evoluat în formula: Boiți - Păcurar - Mușat, Maier, A. Vizitiu, Panin II - C. Brândușe, Iftimie, Vlad - Mihali, Buruiană, pe parcursul întâlnirii mai intrând: Kukuscka, Gyenge și Flore.

Ieri după-amiază, „textiliștii" au avut liber, în timp ce astăzi au programate două ședințe de pregătire cu caracter fizic. Următorul meci de verificare va avea loc, mâine, de la ora 11,00, pe stadionul „F.Z.", în compania Sirianei Siria.

CĂLIN MNERIE

Baschet feminin

Cinci jucătoare vor completa lotul B.C.ICIM

Înainte de vacanță B.C. ICIM a renunțat la serviciile a trei jucătoare: Dana Sandu, Oana Lateș și Janina Simionca, iar zilele trecute - la Gyongy Contra. Cum este și firesc, antrenorii arădeni caută sportive care să acopere posturile deficitare. Acestea sunt Anca Șipoș (extremă - Dej), Laura Drăgoescu (extremă - București), Codruța Ciofu (pivot), Andreea Grigoraș (extremă), ambele de la Bacău și Irina Pop (pivot) de la Cluj. Pentru ca baschetbalistele să evolueze la echipa arădenă mai trebuie finalizate condițiile financiare deoarece nu se dorește ca fetele să fie doar împrumutate.

Luni, antrenorul Dan Moraru va suna „clopoțelul", urmând vizitele medicale, reacomodarea la efort și apoi două cantonamente: în perioada 24-31 iulie la mare și 6-15 august la Poiana Brașov. Va urma Cupa României, iar în 27 septembrie se va da startul unui nou sezon competițional.

A. C.

Handbal feminin

Ultimul termen - 15 iulie

Dacă nu se va găsi o soluție salvatoare, Sabina Arad se va desființa

În urmă cu zece zile, echipa de handbal feminin Sabina Arad s-a reunit pentru a reîncepe pregătirile. Atunci, sportivele au primit liber până ieri, doar-doar se vor rezolva cât de cât problemele financiare și se vor găsi sponsori care să sprijine echipa. Ieri, lotul s-a întâlnit din nou, însă același rezultat. Deoarece situația este aceeași, „vacanța" s-a prelungit până pe data de 15 iulie. Ultimul termen, după care, dacă nu se vor găsi soluții, concluzia este următoarea: Sabina se va desființa. Mai zilele trecute vă spuneam de cele două formații din Deva, Remin și Cetate, ultima promovând chiar sezonul acesta, după un an de Divizia A. E adevărat, nu putem vorbi de performanță în cazul Sabinei, dar oare nu se găsește nimeni care să dea o mână de ajutor grupării arădene, să îi asigure minimul necesar pentru a putea merge mai departe?

ADELA C.

Invitație la fotbal

Echipa „Secolului XI" a centrului de zi Aurel Vlaicu lansează o invitație tuturor centrelor de zi ale pensionarilor din Arad pentru a juca meciuri de fotbal în șapte, tur-retur.

Informații suplimentare vă pot fi oferite de dl. Mihai Stoiadin senior, jucător al echipei de fotbal a centrului de zi Aurel Vlaicu.

MINISTERUL EDUCAȚIEI ȘI CERCETĂRII

UNIVERSITATEA DE VEST „VASILE GOLDIȘ”

2900 ARAD, Bd. Revoluției nr. 81, tel. 0040/257/280.335, fax 0040/257/280.810

- universitate acreditată prin Legea nr. 240/2002 -

ADMITERE pentru ANUL UNIVERSITAR 2003 - 2004

NR. CRT.	FACULTATEA/COLEGIUL	SPECIALIZAREA	FORMA DE ÎNVĂȚĂMÂNT	CIFRA DE ȘCOLARIZARE
1.	Drept B-dul Revoluției, nr. 94-96 tel.0257/ 210171	Drept	zi	300
			fr	50
			id	750
2.	Marketing, Management, Informatică Calea Victoriei, nr.33 - 35, tel.0257/ 213066	Marketing	zi	150
			fr	50
			id	600
		Administrarea Afacerilor	zi	100
		Contabilitate și informatică de gestiune	zi	250
			id	200
			fr	70
3.	Medicină Generală str.Feleacului, nr.1, tel.0257/ 212204; 0257/ 228081	Medicină Generală	zi	125
4.	Stomatologie str.Feleacului, nr.1, tel.0257/ 212204; 0257/ 228081	Stomatologie	zi	100
5.	Educație fizică și sport str.Gen.Praporgescu, nr.1-3, tel.0257/ 254108	Educație fizică și sport	zi	150
6.	Științe Umanist Creștine str.Unirii, nr.3, tel.0257/ 282324	Istorie-Jurnalism	zi	60
		Istorie-Limba și literatura engleză	zi	60
		Comunicare socială și relații publice	zi	60
		Asistență socială	zi	60
		Jurnalism-Limba și literatura engleză	zi	60
7.	Filologie str.Unirii, nr.3, tel.0257/ 282324	Limbi moderne aplicate (engleză, franceză, germană)	zi	60
			fr	50
		Limba și literatura română-Limba și literatura engleză	zi	100
8.	Științe Politice Str.Gen.Praporgescu, nr.1, tel.0257/ 250599	Științe Politice	zi	60
		Administrație publică	zi	100
			id	150
		Psihologie	zi	100
		Științe Politice-Filosofie	zi	60
		Relații internaționale și studii europene	zi	80
9.	Inginerie str.Liviu Rebreanu, nr.91-93, tel.0257/ 228622	Inginerie și management agroturistic	zi	50
10.	Informatică B-dul Revoluției, nr.85-87, tel.0257/ 214505	Informatică	zi	200
		Calculatoare	zi	100
11.	Biologie str.Liviu Rebreanu, nr.91-93, tel.0257/ 228622	Biologie	zi	50
		Ecologie și protecția mediului	zi	75
12.	Colegiul Universitar de Tehnică Dentară str.Feleacului, nr.1, tel.0257/ 212204; 0257/ 228081	Tehnică dentară	zi	60
13.	Colegiul Universitar Medical str.Feleacului, nr.1, tel.0257/ 212204; 0257/ 228081	Asistenți medicali	zi	100
14.	Colegiul Universitar de Economie Calea Victoriei, nr.33 - 35, tel.0257/ 213066	Economia comerțului	zi	75
15.	Colegiul Universitar Pedagogic str.Cocorilor, nr.57, tel.0257/ 243777	Institutori	zi	120
16.	Colegiul Universitar de Silvicultură str.Liviu Rebreanu, nr.91-93, tel.0257/ 228622	Tehnica culturilor silvice	zi	200
17.	Colegiul Universitar Agricol str.Liviu Rebreanu, nr.91-93, tel.0257/ 228622	Clinică și farmacie veterinară	zi	75
18.	Colegiul Universitar de Asistență Socială str.Unirii, nr.3, tel.0257/ 282324	Asistență socială	zi	60

Sesiunile de vară și toamnă

☐ IULIE 2003

☐ SEPTEMBRIE 2003

NU SE PERCEPE TAXĂ DE ÎNSCRIERE.

- Instituție de tip comunitar, Universitatea are ca membrii fondatori toate organismele administrației publice: Prefectură, Primărie, Consiliul Județean, Camera de Comerț și Industrie, Episcopie
- Spații de învățământ în sedii centrale și proprii, dotate la standarde internaționale
- Universitatea este certificată din punct de vedere al Managementului calității academice la nivel național și internațional, prin certificatul IQ NET, recunoscut în 33 de țări
- Universitatea este membră a Academiei CISCO (Cisco Networking Academy) și oferă pregătire în domeniul configurării rețelelor și soft
- Membră a FEDE - Federația Europeană a Școlilor Superioare, Universitatea acordă absolvenților acestor cursuri diplome recunoscute în întreaga Comunitate Europeană

Cursuri postuniversitare de masterat:

- Drept comunitar
- Managementul financiar - contabil și juridic al firmei
- Management și impresariat sportiv
- Medicină socială și management sanitar
- Mutațiile genetice provocatoare de boli și depistarea lor prin metode ale biologiei celulare

Cursuri de specializare

- Informatică în marketing

Facilități acordate studenților

- Cele mai reduse taxe de școlarizare din învățământul superior, plătibile în trei rate
- Candidații care achită integral taxa de școlarizare până la 19 august beneficiază de o reducere de 15 procente
- Candidații care provin din aceeași familie beneficiază de o reducere de 10 procente
- Absolvenții unei facultăți din cadrul Universității beneficiază de o reducere de 30 procente
- Absolvenții unei facultăți din cadrul altor universități beneficiază de o reducere de 15 procente
- Pentru studenții de la frecvență redusă în învățământ la distanță, în taxa de școlarizare sunt incluse materialele și serviciile didactice
- Acordarea de burse de merit, de excelență, burse sociale în cuantum de 4 miliarde
- Absolvenții cu media de 10 la examenul de bacalaureat și elevii care au obținut premii la olimpiadele naționale beneficiază de scutire a taxei de școlarizare
- Sprijin în obținerea de burse și stagii de pregătire în străinătate
- Acces gratuit la Internet pentru toți studenții Universității
- Cursuri suplimentare gratuite pentru limbi străine și informatică

Acte necesare pentru înscriere

- ☐ **Diplomă de bacalaureat** în original sau echivalent cu aceasta (adeverință privind promovarea examenului de bacalaureat pentru absolvenții 2003)
- ☐ **Certificat de naștere** în copie legalizată
- ☐ **Adeverință medicală**
- ☐ **3 fotografii tip buletin** de identitate 3/4
- ☐ **Adeverință din care să rezulte calitatea de student** (pentru studenții care urmează a doua specializare)
- ☐ **Diplomă de licență / absolvire**, sau diplomă echivalentă cu aceasta pentru licențiați, absolvenții care doresc să urmeze o a doua specializare
- ☐ Dosar plic

INFORMAȚII SUPLIMENTARE: CENTRUL ACADEMIC DE INFORMARE ȘI ÎNSCRIERE BULEVARDUL REVOLUȚIEI NR. 94-96, TEL. 0257/280.373

Marţi, 15.07.2003, orele 12.00 se vinde la licitaţie publică imobilul din loc. Arad, str. Curticiului, km. 4, jud. Arad, compus din teren în suprafaţă de **95.175 mp**, respectiv curţi şi construcţii, proprietatea debitoarei SC EXPO MARKET JACKSON LTD SRL, cu preţul de strigare de **48.872.347.500 lei**. Licitaţia va avea loc la sediul executorului judecătoresc din Arad, Bd. Gen. V. Milea nr. 41. Informaţii, zilnic, între orele 8.00-9.00 la telefon 0257-338433.

(3534536)

Camera de Comerţ, Industrie şi Agricultură a Judeţului Arad
Expo Arad Internaţional

ANUNŢĂ PUBLICUL INTERESAT ASUPRA DEPUNERII SOLICITĂRII DE OBŢINERE A ACORDULUI DE MEDIU pentru extinderea Complexului Expoziţional din zona Industrială Vest.

Informaţii privind potenţialul impact asupra mediului al proiectului propus pot fi consultate la sediul IPM, Arad, B-dul Dragalina nr. 16, în zilele de marţi şi joi între orele 8,30-12,30.

Observaţiile publicului se primesc la sediul IPM Arad în termen de 30 zile calendaristice de la data publicării.

(c.43/2003)

SOCIETATE MULTINAŢIONALĂ
ANGAJEAZĂ în ARAD

Casiere, vânzătoare
Recepţioneri marfă, manipulanţi
Cerinţe:
- dinamism
- amabilitate
- seriozitate
- capacitate de lucru în echipă
- cunoştinţe de operare pe calculator

Şef raion legume - fructe
Cerinţe:
- experienţă în domeniu
- cunoştinţe de operare pe calculator
- experienţă în gestiune
- dinamism, disponibilitate pentru program prelungit

SE OFERĂ:
- salariu minim de 3.500.000 net iar după doua luni 4.000.000 net
- angajare cu contract de muncă
- prime corelate cu performanţele obţinute
- spor de vechime şi ore suplimentare plătite
- perioadă de instruire
- şansa unei cariere într-o companie multinaţională

Persoanele interesate sunt rugate să trimită CV în care să menţioneze postul vizat până la data de 18.07.2003 la următoarea adresă: Arad, str. Digului, nr. 2A sau ne pot contacta la următorul număr de tel. 0724-278.561.
Vor fi contactate doar persoanele care corespund cerinţelor firmei.

(3534536)

S.C. AGROINDUSTRIALA HORIA S.A.

angajează INGINER
absolvent al Facultăţii de Îmbunătăţiri Funciare şi cu Pregătire în domeniul irigaţiilor.
vechime minim 5 ani.
C.V. şi informaţii la 0257-532.061.

(2639042)

2900 ARAD, Dn7 Km. 550
OP 6 CP 136
TEL: 00-40-57-216836
FAX: 00-40-57-216835
E-mail: antonind@rdalink.ro

S.C. Anton Industries SRL.
ANGAJEAZA:
- Confectionere calificate / necalificate pt.sectia CONFECTII
- Personal necalificat pentru sectia TRICOTAJE;
- Personal calificat/necalificat pentru sectia CALCATORIE;
- Personal pentru sortat;

Informatii la tel:216 836, fax:216835sau la sediul societatii din C-lea Aurel Vlaicu, km 550 stinga (Zona Industriala)
Asiguram:salarii atractive, transport, bonuri de masa, decontare abonamente.

(C.A. 406/2003)

Noi locuri de muncă la Leoni Wiring Systems Arad

Furnizor pentru cei mai mari producatori de automobile si pentru cei mai importanti producatori din industria auto, LEONI are 55 de fabrici in 21 de tari si are si are peste 16.000 de angajati in toata lumea.

In Arad activitatea a inceput in mai 1999 prin fabricarea de circuite electrice pentru Rover si Land Rover
In prezent LEONI Wiring Systems Arad are peste 1800 de angajati si intentionam sa ne extindem in viitor.
În prezent dorim să angajăm:

Contabil

Experientă si pregătire:
- Absolvent al unei facultati cu profil economic, preferabil financiar-contabil;
- Experienta de minim 1 an in contabilitate;
- Spirit de echipa;
- Persoana puternic motivata;
- Cunostintele de limba engleza/germana prezinta un avantaj
- Personalitate puternica si dinamica
- Cunostinte de operare PC

Inginer Calitate

Responsabilităti:
- Monitorizarea si raportarea defectelor si a rezultatelor actiunilor corective sau de remediere a calitătii
- Coordonarea activitatii pentru inspectia la receptie a componentelor
- Asigurarea compatibilitătii cu regulamentele / procedurile companiei, clientilor, furnizorilor
- Responsabil de documentatia privind calitatea, concesiile, planurile de control, preocupări privind calitatea.
- Ajută la revizuirea di pregătirea manualelor tehnice di de calitate
- Comunicarea cu clientii interni di externi pentru a asigura eliminarea defectelor de calitate

Pregătirea necesară:
- Flexibilitate si implementarea cu succes a schimbării într-un mediu de productie
- Să aibă initiativă di să fie puternic motivat
- Absolvent studii tehnice superioare (profil electric sau mecanic)
- Cunostinte foarte bune de limba engleză, scris si vorbit (cunostinte de limba germana constituie un avantaj)
- Cunostinte de operare PC.
- Cunasterea ISO 9001:2000, cunoasterea cerintelor ISO/TS 16949/QS9000/VDA 6.1 constituie un avantaj

Dacă sunteti interesat
Trimiteti un CV si o scrisoare de intentie prin fax 275115 sau e-mail: Raluca.Hera@LeoniWiring.co.uk până la data de 25.07.2003.
Aceste posturi reprezintă o posibilitate de a vă alătura unei importante companii multinationale si oferă excelente oportunitătăi în carieră. Sediul nostru se extinde si noi oportunitătăi vor apărea întrucât productia în România va creste în următoarele 12 luni.

LEONI
Wire · Cable · Wiring Systems

(3534537)

sc ARTERM SA ARAD
str. Unirii nr. 19

angajează urgent

automacaragiu
autorizat ISCIR

Informaţii la
Serv. PIASP al societăţii

TELEFON
281.303, 281.245

Conducerea

(3534511)

S.C. COMTEX SA ARAD

ÎNCHIRIAZĂ SPAŢII COMERCIALE în Arad:
- Calea Aurel Vlaicu Bl. Z 22 suprafaţă 182 mp;
- Micălaca Bloc 547 Al. Borsec suprafaţă - 287 mp;
- Micălaca Bloc 303 Al. Borsec suprafaţă 121 mp;
- Depozit (B-dul Revoluţiei 82) suprafaţă 616 mp.

Informaţii suplimentare: sediul societăţii B-dul Revoluţiei nr. 82 sau telefon: 0257/255642; fax: 0257-255.641- 0722.369.783.

(3534509)

Banca Naţională a României
Sucursala Arad

Solicită oferte

pentru întocmirea caietului de sarcini în vederea realizării lucrărilor de investiţii:
- iluminat de siguranţă pentru marcarea hidranţilor
- hidranţi de incendiu

Ofertele se depun la sediul BNR - Arad, Bulevardul Revoluţiei nr. 72 până la data de 25 iulie a.c.
Informaţii la telefon 250.740.

(2639037)

QUASAR
Un bun necesar!

(C.A. 2003)

Cumpărături în rate prefeRATE! Pe loc!

Aer condiţionat începând de la **476.000*** lei/lună

Frigidere începând de la **240:000*** lei/lună

Ai venit, ai ales şi ai plecat cu produsul preferat!

INSTALARE GRATUITĂ!

*Detalii în magazine!

rate fixe direct din magazin
fără girant
cea mai mică dobândă
cele mai mici rate
fără avans

ARAD 1 - Supermarket PROFI, Str. A. Vlaicu, nr. Z 18-19 parter, Tel: 349.029
ARAD 2 - Ziridava Shopping Center, Bd. Revoluţiei, Etaj 3 Tel: 211.822

Nr.1 în Europa

Vaillant
CEA MAI BUNĂ CĂLDURĂ

La "cea mai bună căldură" germană preţurile se topesc !!!

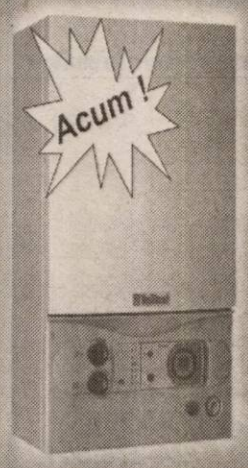

Microcentrală VUW 242-3 cu tiraj forţat, 24 kW - inclusiv consola, chit evacuare gaze arse şi PIF
Preţ:. 633,- euro fără TVA

SC. SANEX S.R.L.
Distribuitor autorizat Vaillant
Bd. Unirii nr. 2
Tel./Fax: 0257/211 898
ARAD

(C.A 40/2003)

Vreţi să cumpăraţi?
Nu aveţi bani?
EURO-CASSA S.R.L.
2.000 25.000
EURO
6 % comision/an
100 luni durată de rambursare

Apartament casă, teren, pământ etc.

EURO-CASSA
ORAR 8⁰⁰-17⁰⁰

B-dul Decebal nr. 2-4, cam. 211.
(S.C. PROIECT)
Telefon: 284.390

(2639009)

CONTOR ZENNER ROMANIA 1993 2003 10 ANI Contor ZENNER

Vă oferim trecerea de la un **PRODUS** la un **SISTEM** de măsură european, unicul cu **cod de control!**

ZENNER CHEKKER®

PROMOŢIE NAŢIONALĂ
până la data de 15.08!

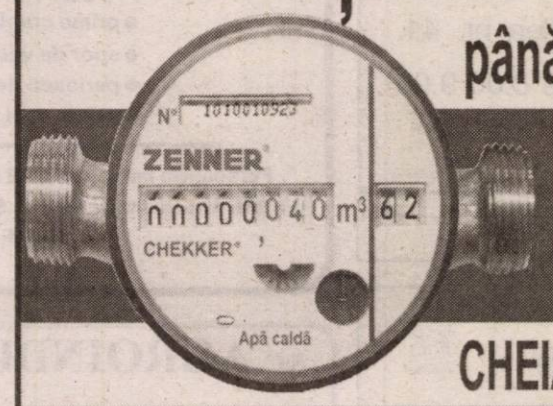

10,95 Euro/buc. TVA inclus

CHEIA CITIRII CORECTE!

Vă aşteptăm la MAGAZINUL DE DESFACERE ZENNER
Str. Augustin Doinaş nr. 32, Tel. 25.11.64, 20.63.63.

Profitaţi de promoţia anului 2003!

METRO romstal CASA ambient

(c 103/2003)

S.C. Construction House S.R.L.
Arad, Str. Pădurii nr. 49, tel. 214.633, 254.457

Produce UŞI interioare moderne, tip american

Vinde toată gama de MATERIALE DE CONSTRUCŢII ŞI ELECTRICE

TÂMPLĂRIE PVC şi AL
Preţuri NEGOCIABILE
Montaj - Demontaj - gratuit
EXCLUSIV AL-PLAST
Calea Radnei bl. 108 C, tel. 210.280

(c 629)

Companie cu renume internaţional în comercializarea de autovehicule, piese schimb şi accesorii originale,

angajează:

REPREZENTANT VÂNZĂRI

Dacă doreşti:
Un loc de muncă sigur, într-o atmosferă plăcută, cu reale posibilităţi de afirmare şi apreciere din partea unei echipe tinere şi profesioniste;

Şi ai:
- abilităţi de prezentare şi comunicare;
- experienţă în vânzări minim 2 ani;
- carnet de conducere cat. B;
- cunoaşterea limbii engleze şi/sau germane.

Trimite:
CV-ul şi scrioarea de intenţie până în data de 18.07.2003 la fax nr. 0257/281.474

(3534538)

Staţiunea de Cercetare Dezvoltare pentru Bovine Arad (fost S.C.P.C.B. Mureş Arad)

ANUNŢĂ ARENDATORII că în perioada 21 iulie - 31 august 2003 îşi pot ridica drepturile de arendă în natură, urmând ca după aceasta să-şi primească drepturile în bani.

Staţiunea vinde paie pentru balotat.
Informaţii la telefon 281.142, 281.863.
Telefon 0257-281.142, fax 281.863.

(2639041)

din 9 iunie 2003 avem preturi incredibile la centralele Vaillant

VAILLANT CENTER

Vaillant
CENTRALE 100% GERMANE

incalzire
climatizare
piscine
saune
instalatii la cheie

Alexa Total Instal
★★★★★
solutii inteligente pentru confortul tau

Arad,
str. M. Eminescu 16
tel. 0744.62.63.88
0256_29.50.34

Abonează-te la cadouri!

...şi dacă te abonezi prin noi primeşti pe loc:
o saltea şi o umbrelă de plajă sau o husă de telefon şi un hands free**!

OFERTA CONNEX

• Reducere de 50% la orice tip de abonament până la sfârşitul anului (31 decembrie 2003).
Ofertă valabilă până la 31 iulie 2003.

* Preturile nu includ TVA. ** În limita stocului disponibil. Detalii în magazin.

QUASAR

DEALER CONNEX

ARAD - Ziridava Shopping Center, parter, Tel: 206.069

(C.A.40/2003)

ANIVERSĂRI

Pentru sora mea,
ALINA ADA PANTEA,
cu ocazia majoratului îi urez,
„LA MULȚI ANI!".
Călin. (13648)

Ești departe de noi, acum când împlinești 18 ani dragă,
ALINA ADA,
îți dorim să ai parte de bucurii, zile frumoase. „LA MULȚI ANI!"
Mami, tati. (13648)

„LA MULȚI ANI!"
pentru
SIMONA SÂRBU,
din ȘICULA, de la cel lângă care ai găsit și oferă mai departe împliniri, fericire. (13834)

„LA MULȚI ANI!"
pentru
MIHĂIȚĂ STOIADIN,
de ziua nașterii, îi dorește tatăl, MIHAI STOIADIN. (13877)

Cu ocazia împlinirii frumoasei vârste de 10 anișori, COSMIN, ADRIAN și bunicii din Arad îi urează un călduros,
„LA MULȚI ANI!"
nepoatei,
ILICA CLAUDIA RAMONA,
din SÂNTANA. (13886)

MATRIMONIALE

SALON DE LUX, efectuează MASAJE EROTICE, seriozitate, discreție. Telefon 0722.734.481. (p)

MATRIMONIALA „ANTOANETA". Domni germani, serioși, bine situați, doresc căsătorie cu doamne-domnișoare dragute, serioase. Informații 228319, 0723.706.720, 279251, 0723.207.324. (12463)

Tânără sexy, te aștept în patul meu. Telefon 0744.405.233. (13937)

VÂNZĂRI APARTAMENTE O CAMERĂ

Vând apartament 1 cameră, îmbunătățit, Fortuna, preț negociabil. Telefon 275775; 0766.575.775. (13576)

Vând apartament 1 cameră, bloc 102, sc. E. Telefon 456382. (13706)

Vând apartament una cameră, amenajată, Micălaca, et. 3, 10.700 Eu. Telefon 281195. (13647)

Vând garsonieră mobilată confort I, Calea Aurel Vlaicu, bloc A8, etaj II, 11.500 EU. Informații telefon 0259 - 460415 sau 0744.771.738. (13731)

Vând urgent garsonieră, confort I, et. I, balcon, contorizat, Alfa, 7.500 Euro, negociabil. Telefon 258139. (13471)

Vând apartament cu o cameră, în Grădiște. Informații telefon 241589, după ora 16. (13549)

Vând garsonieră, confort I, cu îmbunătățiri, Micălaca. Telefon 267554; 461192. (13763)

Vând garsonieră, str. Praporgescu și apartament zona Podgoria. Telefon 0722.237.754. (13824)

Vând apartament central una cameră, 10.500 Euro, fix. Telefon 229688. (13895)

Vând apartament cu 1 cameră, cf. I, în bloc cărămidă, et. II, Piața Catedralei, preț negociabil. Telefon 0744.869.191. (13943)

VÂNZĂRI APARTAMENTE DOUĂ CAMERE

Vând apartament 2 camere, îmbunătățit, Vlaicu, bl. X.23, sc. B. ap. 3. Telefon 212592. (13532)

Vând apartament 2 camere Miorița, etaj II, decomandat, îmbunătățit, 16.500 EU. Telefon 267075 după ora 18. (13522)

Vând urgent apartament două camere, ultramodern, meritá văzut. Telefon 261105; 260877; 0724.948.137. (13564)

Vând apartament 2 camere, ultracentral. Telefon 0257-212391; 0724.414.780. (13568)

Vând urgent apartament 2 camere, în Stațiunea Moneasa. Telefon 313025; 349774. (13597)

Vând apartament 2 camere, îmbunătățit, garaj. Telefon 264866, 0740.192.549. (13546)

Vând apartament 2 camere, str. 6 Vânători, bloc V6, sc. B, etaj 4, preț 11.000 EU negociabil. Telefon 385118. (13716)

Vând apartament 2 camere (ne)mobilat, etaj 3, preț 12.500 EU negociabil. Telefon 240525, 0788.334.991. (13739)

Vând apartament 2 camere, 80 mp, contorizat, zona 300. Telefon 0722.640.037. (13278)

Vând apartament două camere, etaj 4/4, frumos (CEC, BRD). Telefon 0722.747.399. (12570)

Vând apartament 2 camere, Podgoria, preț 19.000 Euro, negociabil. Telefon 0722.135.994. (12920)

Vând 2 camere, Maiakovski, îmbunătățiri, 17.000 Eu. Telefon 213192, 253364, 0722.257.409. (13534)

Vând apartament 2 camere, bucătărie, baie, cumpărat Legea 112, str. Meținanu. Telefon 235804. (13640)

Vând apartament 2 camere, et. I, decomandat, îmbunătățit, Alfa. Telefon 277823; 0721.464.745. (13789)

Vând (sau schimb) apartament 2 camere, îmbunătățit, (ne)mobilat, Vlaicu, negociabil 12.500 Euro. Telefon 244631; 0721.424.918. (13902)

Vând apartament 2 camere, spațioase, str. Mărășești, 25.000 Eu. Telefon 0742.700.575. (13935)

VÂNZĂRI APARTAMENTE TREI CAMERE

Vând apartament spațios, ultracentral (Palatul Cenad), toate dotările, inclusiv încălzire proprie, pretabil locuință, birou, cabinet, sedii firmă. Telefon 0257/257130; 0722.663.275.

Vând apartament 3 camere Piața Spitalului, decomandat, două băi, etaj 3/7, lift, garaj autorizat. Telefon 253616, 0722.327.526 sau 285980 după ora 18. (13506)

Vând 3 camere, ultracentral, et. I, 35.000 Eu. Telefon 213192, 253364, 0722.257.409. (13534)

Vând apartament 3 camere etaj II, ap. 9, zonă liniștită, Micălaca, vizavi de Orizont, cu multiple îmbunătățiri, preț 20.000 EU negociabil. Telefon 0723.962.070. (13642)

Vând apartament 3 camere ultracentral, parter, str. V. Milea, excelent pentru birouri, preț 30.000 negociabil. Telefon 0744.606.564. (13732)

Vând apartament 3 camere, la parter, cu îmbunătățiri, str. Hațeg, bloc 16, scara A, ap. 2, 15.000 Euro, negociabil. Telefon 0257-244072; 0740.560.170. (7794976)

Vând apartament 3 camere, ultracentral, deasupra magazinului Romstal, P-ța Avram Iancu, 175 mp, Legea 112, 30.000 Euro, negociabil. Telefon 0722.620.475. (12638)

Vând apartament 3 camere, Alfa, 97 mp, multe îmbunătățiri, recent renovat, et. I. Telefon 0744.604.277. (13531)

Vând apartament ultracentral, 120 mp, încălzire gaz, et. II, cumpărat cu Legea 112, bun birouri. Telefon 283460. (13760)

Vând apartament 3 camere, parter înalt, posibil privatizare, contorizat, 18.000 Euro, Vlaicu. Telefon 243888; 240272; 381012; 0740.044.694. (8154527)

Vând apartament 3 camere, confort I, în Vlaicu. Telefon 464812, între orele 8-14. (13876)

Vând apartament 3 camere, ultracentral, îmbunătățit, preț negociabil. Telefon 0722.767.612. (13881)

Vând urgent apartament 3 camere, la „Z"-uri, et. 4/4, parchetat, contorizat, boxă etc, acoperiș fără probleme, preț 15.500 Eu, negociabil. Telefon 244819. (13926)

VÂNZĂRI APARTAMENTE PATRU CAMERE

Vând apartament 5 camere, zona Spitalul Județean, 2 scări interioare, 2 băi, încălzire cu termotecă, finisaj deosebit, suprafața 200 mp, 2 balcoane. Telefon 0724.896.061. (f)

Vând apartament 4 camere (Vlaicu - 1001 Articole), geamuri termopan, nefinisat interiorul, încălzire termoteka. Telefon 0745.169.149. (13638)

Vând apartament 4 camere, Micălaca-Mioriței. Telefon 262891. (13815)

Vând apartament 4 camere, zona Aradul Nou, modernizat recent. Telefon 288526. (13857)

Vând apartament ultracentral 150 mp, Legea 112, preț 30.000 Euro. Telefon 0744.191.507. (13866)

VÂNZĂRI CASE

Vând APARTAMENT LA CASĂ, 288 mp și SPAȚIU COMERCIAL, 100 mp, cumpărate cu Legea 112, str. I. C. Brătianu nr. 7 (fosta 30 Decembrie). Telefon 0722.437.528. (12327)

Vând casă familială, proprietate privată, 2 clădiri, grădină 1.400 mp, cartierul GAI, 40.000 Euro, negociabil, eventual plata în două rate. Telefon 274118. (12983)

Vând casă Nădab. Telefon 277941. (13928)

Vând casă Subcetate: 4 camere, 2 băi, 1 bucătărie mare, terasă, termotecă, renovată, recondiționată modern, grădină gazonată, 37.000 Eu și în rate, ocupabilă imediat. Telefon 0723.467.294, 0257-283864. (13037)

Vând casă, toate utilitățile, Poetului 32. Telefon 274225, după masă.

Vând VILĂ DEOSEBITĂ, complet utilată (mobilată) ultramodern, în Mureșel, ARADUL NOU, 300.000 Euro, negociabil sau 230.000 Euro, negociabil, nemobilată. Telefon 0722.381.749. (13072)

Vând casă 3 camere, bucătărie + hol, baie, debara, mansardă (180 mp) + curte, garaj, atelier, terasă, frumoasă, la cheie, str. Victoriei, bună și pentru firmă, 77.000 Eu, negociabil. Telefon 0740.886.894. (13695)

Vând casă mare, nouă, cu spațiu comercial, termopane, încălzire centrală, Grădiște, Orient 58. Telefon 256769, 0722.239.242. (13318)

Vând casă cu grădină mare în Munar, 6.000 EU negociabil. Telefon 413204.

Vând casă vacanță, Săvârșin, pe Valea Troaș, 4.000 mp, preț 11.000 USD. Telefon 0740.069.907. (13438)

Vând urgent casă + grădină 723 mp, 3 camere + terasă cărămidă, intrare auto, str. Renașterii nr. 42B, Micălaca. Telefon 0721.599.721. (13495)

Vând 1/2 casă, zonă centrală, spațiu deosebit, 45.000 Eu. Telefon 0723.745.210. (13624)

Vând casă 3 camere, bucătărie, curte, intrare auto (UCECOM). Telefon 210275. (13643)

Vând vilă, complet utilată (mobilată) ultramodern, cartier Sânicolaul Mic. Telefon 0722.251.558, 0744.621.968. (13670)

Vând casă mare + grădină, Bujac. Telefon 245962 sau 0721.970.252. (12854)

Vând casă central, str. Barițiu, 80% finisată, 5 camere, 2 băi, pivniță, bună pentru privatizare, terasă, garaj. Telefon 0724.260.920. (13609)

Vând casă Curtici, eventual schimb apartament, auto. Telefon 0740.043.413. (13702)

Vând casă 30 km de Arad cu posibilitate creștere animale, 3.000 EU negociabil. Telefon 0745.263.175. (13764)

Vând casă solidă din cărămidă 3 camere, terasă închisă complet, termopan tot exteriorul, încălzire termotecă gaz, (ne)mobilată, renovată recent stil occidental, baie mare cu jacuzzi și cabină duș, garaj, curte mare, grădină mare, Arad, str. A. Guttenbrunn, nr. 77, preț 78.000 EU. Telefon 0257 - 278181, 0723.636.572. (13765)

Vând urgent casă zona Gai, 4 camere, bucătărie, baie, anexe, seră, preț 22.000 EU negociabil, str. Anton Pann, nr. 9. Telefon 274057. (13797)

Vând casă, 2 camere, bucătărie, hol, pivniță, încălzire, ultracentral. Telefon 0721.288.676. (11863)

Vând casă în Miniș, la șosea, cu 2 camere, bucătărie și loc de baie, 2.300 mp, cu vie și pomi fructiferi, cu proiect pentru mansardă preț 17.000 Eu, negociabil. Telefon 0723.340.368. (13619)

Vând casă 3 camere, îmbunătățită, Arad, str. Cocorilor 14. Telefon 243212. (13103)

Vând casă mare, posibilitate privatizare, lângă Școala UCECOM, preț negociabil; vând casă pe str. Cardoș nr. 2, negociabil. Telefon 280524. (12569)

Vând urgent 2 corpuri casă, în centrul comunei Vinga, nr. 504, posibil privatizare; stupi de albine. Telefon 460350, după ora 10. (12430)

Vând casă în Chesinț, 6 camere, plus anexe. Informații telefon 457739. (7282094)

Vând casă în Fântânele nr. 312, 3 camere, renovată, suprafață 524 mp, preț 10.000 Euro. Telefon 0740.674.024. (13583)

Vând casă central, posibil privatizare. Telefon 349592, 0744.522.765. (12648)

Vând casă 3 camere mari, curte, grădină, garaj, gaz și anexe. Telefon 283591, 278982; 0740.526.912. (7794969)

Vând casă 4 camere, lângă Arad, posibil casă de vacanță, 5.600 Eu. Telefon 0742.977.208. (6161386)

Vând casă cu 2 apartamente zona Școlii UCECOM. Telefon 0257 - 211683. (13718)

Vând casă două camere, bucătărie, baie, pivniță, garaj, anexe, apă, gaz, total 413 mp. Telefon 246506. (13740)

Vând casă în Grădiște, str. P. Rareș nr. 109, compusă din: 2 dormitoare, cameră de zi, bucătărie, cămară, baie mare, WC de serviciu, bucătărie de vară, magazie, garaj, încălzire centrală proprie, posibilități gaz, grădină 520 mp, preț 63.000 Euro, ideal privatizare. Telefon 0723.175.926. (13668)

Vând cabană la 3 Insule, cu etaj, ridicată pe piloni, zonă centrală, la doar 3.500 Euro, negociabil. Telefon 228439; 0721.226.523. (13675)

Vând casă Zădăreni, 9.500 Euro. Informații telefon 243888; 240272; 381012; 0740.044.694, preț negociabil. (8154527)

Vând casă în zona Alfa. Telefon 0722.359.614; 0257-261884. (13823)

Vând casă 2 apartamente + anexă (trifazic), curte, grădină, gaz, canalizare, total 756 mp, Micălaca, str. Liliac nr. 13, 65.000 Euro. Telefon 279330; 0722.457.086. (13822)

Vând casă mare, 5 camere, apă curentă, baie, grădină mare, anexe multe, în comuna Semlac, jud. Arad. Telefon 0257-534051. (13816)

Vând casă P+M, Micălaca, str. Păsunii, teren 400 mp, construcție 238 mp, apă, gaz, canalizare, structură beton armat + BCA, țiglă Ungaria, garaj, gard cărămidă, 49.000 Euro, negociabil. Telefon 0744.533.777; 0742.013.554. (13806)

Vând casă S+P+M, Aradul Nou, str. Coloniștilor, teren 1440 mp, construcție 410 mp, apă, gaz, structură beton armat + BCA, 2 garaje, teren sport amenajat 200 mp, gard cărămidă, 48.000 Euro, negociabil. Telefon 0744.533.777; 0742.013.554. (13806)

Vând casă 3 camere, gaz, apă, curent electric, grădină 1000 mp în comuna Vladimirescu, str. V. Milea nr. 5, preț 15.500 Euro, negociabil. Informații telefon 514412, după ora 20. (13832)

Vând casă din cărămidă, 4 camere, hol, baie și bucătărie în construcție, apă, gaz, curent, 750 mp, cu grădină și anexe, localitatea Vladimirescu, str. Eminescu nr. 11/A. Informații telefon 514069. (13841)

Vând casă, Caragiale nr. 14, încă o familie în curte. Telefon 0722.807.937. (13847)

Vând casă în Curtici, trei camere, baie, grădină. Telefon 464157. (13861)

Vând casă mare cu grădină, apă, gaz, satelit, telefon, Arad, str. Oltului nr. 27. Telefon 259551; 0766.630.109. (13887)

Vând casă poziție centrală Chișineu Criș, toate utilitățile. Telefon 0744.987.341. (7794531)

Vând casă, Semlac, 7 camere, grădină mare, preț negociabil 10.000 Euro. Telefon 534064. (13889)

Vând casă cărămidă Curtici - central, 5 camere, hol, baie, bucătărie, garaj, curte betonată, dependințe, grădină 660 mp, gaz stradal, str. Primăriei 64, preț negociabil 40.000 Eu. Telefon 464292, 0723.862.595. (13554)

Vând sălaș în spatele Hanului de la Răscruce. Telefon 279472. (13923)

Vând (sau închiriez) casă de cărămidă, în roșu (curent trifazic, apă curentă, gaz la poartă) cu teren 1.000 mp, central, în orașul Curtici. Telefon 464597. (13934)

Vând casă în Curtici, str. A. Vlaicu nr. 22. Vând teren intravilan 1.370 mp, în Curtici, str. Hașdeu nr. 2 (lângă Atelier de zonă CFR). Telefon 464316 sau 0740.865.553. (13933)

Vând apartament la casă, cumpărat Legea 112, apă, gaz, intrare auto, ideal pentru privatizare, vizavi de Uzina Electrică, preț negociabil. Telefon 0745.211.003. (8154529)

VÂNZĂRI SPAȚII

Vând CLĂDIRE fostă CENTRU COOP, SPAȚII, BIROURI, DEPOZITARE, 450 mp, intrare auto, 39.000 Euro. Telefon 0744.248.269. (13897)

VÂNZĂRI TERENURI

Vând teren Sere-Grădiște, 7,5 Eu/mp. Telefon 285249, 0745.365.755.(13813)

Vând 3 ha TEREN la centura orașului. Telefon 0744.615.247. (13465)

Vând 3 locuri de casă alăturate. Informații telefon 0745.832.335. (13415)

Vând 550 mp teren intravilan în Micălaca, str. Trifoiului, fără facilități, 7.000 negociabil. Telefon 0744.606.564. (13732)

Vând loc de casă în Sânicolau-Mic, zonă foarte bună. Telefon 288889, 0744.772.577. (13707)

Vând grădină intravilan (loc casă) în Lipova-Băi. Telefon 0257/236218. (12233)

Vând teren intravilan, în Micălaca, 1.000 mp cu fs 17 m, cu toate facilitățile. Telefon 262996. (13653)

Vând teren arabil, localitatea Vinga. Telefon 464060. (13651)

Vând teren 60 mp, în Stațiunea Parâng, cu toate aprobările necesare pentru construcție, 4.000 Euro. Telefon 0744.248.269. (13896)

VÂNZĂRI AUTO

Vând motoretă SIMSON, stare perfectă; motocicletă MANEX cu pornire la cheie. Telefon 211156. (12342)

Vând Dacia 1310, an 1994, bord CN, stare impecabilă, preț 1.554 Euro. Telefon 254216; 0724.257.818. (13538)

Vând VW Golf Diesel, 4 uși, CIV, numere noi, avariat. Telefon 0744.133.095.

Vând Dacia 1310 albastru metal - 42.000 km ținută în garaj, bord CN insonorizată, geamuri ionizate, alarmă, cauciucuri originale, preț fix 2.000 EU. Telefon 0745.489.918. (13767)

Vând VW Passat 1,9 TDI, an 2000, combi, stare perfectă, înmatriculat. Telefon 0722.629.694. (13578)

Vând Dacia 1310, nouă, 0 km. Telefon 0723.572.499. (13573)

Vând Dacia papuc, 5 locuri, alb din '98, stare foarte bună, 50.000 km, preț 2.250 EU negociabil. Telefon 0745.489.918. (13767)

Vând Dacia Nova GTI, alb Nova, din anul 2000, 38.000 km alarmă pe perimetrul insonorizată, geamuri ionizate, 2.400 EU negociabil. Telefon 0745.674.736. (13767)

Vând camionetă VW Transporter mixtă, înmatriculată, 800 USD. Telefon 0740.146.940. (13630)

Vând Renault Clio, an de fabricație 2000. Informații telefon 0744.621.968. (13670)

Vând Opel Frontera 4x4, 2.000 cmc, benzină, an 1994, impecabil, preț 6.700 Euro. Telefon 0722.655.324. (7794978)

Vând Dacia papuc, an 1998, preț 1.900 Euro. Telefon 0722.356.210. (13195)

Vând Daewoo Cielo GLE, an 1998, convenabil. Telefon 0722.356.210. (13195)

(Continuare în pagina 14)

(Urmare din pagina 13)

Vând motostivuitor 1 tonă, benzină, 2.500 Euro. Telefon 0722.356.210. (13195)

Vând Fiat Fiorino, an 1997, 3.800 Euro. Telefon 0722.356.210. (13195)

Vând WV TRANSPORTER 8+1, an 1996, 9.500 Euro + TVA. Telefon 0722.356.210. (13196)

Vând 5 DAEWOO TICO, an 2001, 2.600 Euro + TVA. Telefon 0722.356.210. (13196)

Vând IVECO 4,5 tone, 2.5 TD an 1991, obloane aluminiu. Telefon 255180. (13645)

Vând Dacia papuc obloane, alb, 1998, acoperită cu fibră, unic proprietar. Telefon 0745.684.895. (13723)

Vând semiremorcă Padiș 500 Salonta, CIV - VT 2005, stare foarte bună, cu prelată, 450 EU negociabil. Telefon 0257 - 218730 orele 10-17 sau 21-23. (13750)

Vând Dacia papuc 2 locuri acoperit, roșu, din 1999, preț 1.900 EU negociabil. Telefon 0745.674.736. (13767)

Vând Audi B4 cu climă înmatriculat recent și un Opel Vectra TD din 1995. Telefon 0722.251.555. (13759)

Vând tractor U 650 și plug PP 330 stare foarte bună. Telefon 462431 după ora 20. (7794170)

Vând Benă Raba 8,5 tone cu remorcă 7 tone, acte la zi, preț atractiv. Telefon 0723.463.782. (7794529)

Vând Opel Ascona an 1982, două uși, verificare 2005, înmatriculat persoană fizică, stare bună, preț 1.700 EU. Telefon 0257 - 284975, 0788.328.072. (13800)

Vând cositoare rotativă cu 2 discuri, pluguri 2-3 capuri, tocătoare siloz, combinator. Telefon 534133. (13801)

Vând Audi 80, an 1978, CIV, numere noi. Telefon 0745.260.637. (13572)

Vând Dacia 1310, an 1986, berlină, numere noi, motor 1.400, 5 trepte, preț 28.000.000 lei. Telefon 536577. (13649)

Vând Opel Rekord Combi, 2,3 TD, an fabricație 1986, unic proprietar + unul rezervă. Telefon 520729 seara. (7794527)

Vând Dacia 1310, an 84, CIV, nr. noi, VT 2004, asigurare, preț 620 Eu, negociabil. Telefon 0721.060.093. (13666)

Vând Trabant 601 CIV + VT, preț 6.000.000 lei negociabil. Telefon 271227. (8154520)

Vând Opel Kadett 1,6 Diesel, an fabricație 1987. Telefon 278911; 0740.992.761; 0722.972.089. (13755)

Cu 100 Euro, vând motoretă Pegio, stare funcționare, str. Movilei 1, Aradul Nou. (13771)

Vând 2 remorci tractor. Informații 216087, după ora 20. (13733)

Vând Opel Omega 2.0, benzină, an 1991, ABS, geamuri electrice, oglinzi electrice, trapă, stare foarte bună, preț 4.400 Euro, negociabil. Telefon 0723.388.833: 255646, seara. (13690)

Vând Audi 100, benzină, 1,6, instalație gaz, înmatriculat, an 1988. Telefon 0722.640.037. (13689)

Vând urgent Dacia Nova GTI, 1998, 1,6, 2200 Euro, negociabil. Telefon 0745.531.869. (13831)

Vând Fiat Autobianchi, 1986, stare funcționare cu talon neînfoliat și pentru piese. Telefon 0722.457.086; seara 228658. (13822)

Vând Opel Astra, an 1992, motor 1,7 Diesel. Telefon 0745.782.279. (13815)

Vând Renault Nevada neînmatriculat și Opel Rekord 2,2 injecție, înmatriculat. Teefon 462042, 0745.331.477. (7794167)

Vând autoturism VW Derby din 1981, motor 1.100 cmc, 1.200 Euro. Telefon 0788.358.684; 0722.203.251. (8154523)

Vând VW 1600, defect, 1970. Telefon 281921. (13835)

Vând tractor 650, plug, disc, strung IS Rangheț, în stare bună, str. Prunului 36, Grădiște. Telefon 218681. (13837)

Vând piese Mercedes 124 din dezmembrare. Telefon 0723.369.219. (13845)

Vând Skoda Octavia, an 2002. Informații telefon 0745.600.595; 0722.251.559. (13871)

Vând basculă 16 tone. Informații telefon 0744.183.808. (6450541)

Vând Dacia 1310 injecție, alb, 200, ITP 2005, 17.000 km. Telefon 0745.257.272. (13878)

Vând pentru dezmembrare Opel Kadett 1,6 Diesel; cumpăr cutie viteză Opel Rekord 2,3 Diesel. Telefon 0721.238.621; 511079. (13883)

Vând Peugeot 405, an 1990, 3.500 Euro. Telefon 0744.604.078. (7794532)

Vând 2 buc. Oltcit, ambele 310 Euro. Telefon 285953. (13893)

Vând casetă de direcție VW LT 28, stare foarte bună. Telefon 0722.349.945. (13939)

VÂNZĂRI ELECTRO

Vindem CASE MARCAT FISCALE, CÂNTARE ELECTRONICE și CONSUMABILE. Telefon 272727. (12891)

Vând la prețuri bune TELEVIZOARE COLOR, MAȘINI SPĂLAT AUTOMATE, CONGELATOARE, LĂZI și COMBINE frigorifice. Ofer garanție. Calea Radnei 153. Telefon 274600. (12970)

Vând CONGELATOR, COMBINĂ FRIGORIFICĂ și FRIGIDER, foarte ieftin și garanție. Telefon 275277. (13360)

Vând TV COLOR, MAȘINĂ AUTOMATĂ DE SPĂLAT, foarte ieftin și garanție. Telefon 275277. (13359)

Vând în rate TV COLOR, MAȘINI SPĂLAT AUTOMATE, modele noi. Telefon 251392. (13650)

Vindem LĂZI, COMBINE FRIGORIFICE, CONGELATOARE, VITRINE, FRIGIDERE, MAȘINI DE SPĂLAT, TV COLOR, numerar sau în rate, prețuri foarte mici și negociabile. Telefon 259339, 0744.706.321, 563027. (13674)

Vindem frigorifice: VITRINE, RAFTURI, CAMERE, AGREGATE, VAPORIZATOARE. Telefon 281384. (13639)

Vând BOXE 2x800W, AMPLIFICATOR, DECKCASETTE, CD PLAYER, TUNER, ASPIRATOR Privileg. Telefon 274118. (10754)

Vând COMBINĂ FRIGORIFICĂ, CONGELATOR cu sertare, AUTOMATĂ rufe SIEMENS, cu GARANȚIE, în RATE. Telefon 274118. (10754)

Vindem TV COLOR, garanție, telecomandă, preț fix 2.450.000 lei. Telefon 349908. (12207)

Vând cuptor electric Bongard (franțuzesc) pentru pâine și specialități, 3.500 Euro, negociabil. Telefon 281228. (12579)

Vând vitrină frig defectă de 2 m, pentru piese, 1.300.000 lei. Telefon 0723.425.851. (13724)

Vând Pentium 2, 333 MHz, 256 MbRAM, video 32 Mb, HDD36b, placă de bază suportă Pentium 3, CD-ROM, placă sunet + boxe, monitor 15, modem extern 56Kbs, preț 200 Euro. Telefon 0723.616.753; 0257-369082. (13796)

Vând TV format 16/9, sistem, Surround cu DVD, CD/MP 3 auto, mașină de spălat cu bule aer, folosită. Telefon 210282; 0744.577.944. (13875)

Vând mașină spălat automată Indesit, cu uscător, 1.200 rotații. Telefon 214786. (13888)

Vând TV COLOR, MAȘINI SPĂLAT AUTOMATE, FRIGORIFICE, garanție. Telefon 233511. (13916)

VÂNZĂRI DIVERSE

Vând LASER ROTATIV automat, pentru trasarea orizontalei și verticalei, import. Telefon 211156. (12342)

Vând dormitor în stare bună, 250 Euro. Telefon 0744.775.055.

Vând UȘI de interior, glazvant 4x1,60; dulap cu roletă, geam 4 canate duble cu roletă. Telefon 257154. (13605)

Vând PLASĂ GARD ZINCATĂ, PLASĂ RABITZ, CUIE, toată gama de SÂRME, SÂRMĂ BALOTAT, str. VRABIEI 4. Telefon 289997. (12681)

Vând BALAST, NISIP, la domiciliul clientului. Telefon 241278; 0745.272.375. (13825)

Vând BOLȚARI, calitatea I, 14 modele, prețuri negociabile. Telefon 0745.634.885. (10076)

Vând BOLȚARI OMOLOGAȚI, beton și zgură, la cel mai bun preț. Telefon 0722.621.600, 0722.870.752; 283683. (c. 369)

Vând MOBILĂ BUCĂTĂRIE, DORMITOR, LIVING, moderne, toate noi. Telefon 256769, 0722.239.242. (13318)

Vând UȘI și FERESTRE PVC cu geam termopan, orice dimensiune. Telefon 256769, 0722.239.242. (13318)

Vindem TERMOTECI, INSTALAȚII încălzire complete, AER CONDIȚIONAT, PISCINE, TÂMPLĂRIE PVC, PARCHET laminat, toate noi, montaj, rate, garanție. Telefon 0740.848.239. (13474)

Vând BETON, MORTAR, ȘAPĂ, ASFALT. Asigur utilaj, transport. Telefon 0723.273.746. (13498)

Vând BCA, BLOCURI CERAMICE, ȚIGLĂ, CIMENT, VAR, BINALE. Telefon 211272. (13500)

Vând baloți lucernă. Telefon 0723.372.962. (13528)

Vând COLȚARE, CANAPELE, FOTOLII. Telefon 286069. (13593)

Vând armă de vânătoare calibru 12 și carabină (Marlin), calibru 30-30. Telefon 0740.492.447. (13615)

Vând PUI de CARNE, 800 g.- 40.000 lei/buc. Telefon 219283. (13553)

Vând câței caucazian 6 săptămâni, carnet sănătate. Telefon 281808. (13744)

Vând sufragerie Lengyel, dormitor Madrigal, bibliotecă, mobilă bucătărie, 2 fotolii, măsuță, colțar. Telefon 286545. (13766)

Vând baloți paie grâu de pe câmp. Telefon 0257 - 275585, 0721.594.426. (13779)

Vând garaj Piața Sporturilor. Telefon 250202 sau 0722.344.785. (13778)

Vând struți pui, tineret, familii reproducătoare. Telefon 0744.797.831 sau 535147. (11975)

Vând WG-Transporter, CIV, numere noi, verificare 2004; vând 2 pomi lămâi, înălțimea 2m. Telefon 461145. (13558)

Vând menghină mare paralelă, menghină de țeavă, clupă reglabilă cu clichet pentru filetat 3,8" -2", banc mare lăcătușerie, dispozitiv-arzător, original Italia pentru izolații acoperiș. Telefon 416359. (13587)

Vând LEMNE FOC, NISIP, BALAST, la domiciliul clientului. Telefon 413222 fost 277027. (13006)

Vând BOLȚARI TERMOIZOLANȚI 300x250x200, 10.500 lei/bucata, mc - 700.000. Telefon 0257 - 281491, 0722.381.750. (12789)

Vând flori decorative Yucca, mari. Telefon 0722.629.694. (13584)

Vând corturi Iglu, noi, din Germania, pentru 4 persoane - 1500.000; 2 persoane - 1.000.000 lei; cameră video Sony mini DV nouă - 1.100 Eu; aparate foto digitale noi, pentru computer prețuri 100-250 Eu. Telefon 0721.585.626. (13623)

Vând instalație pentru irigat NOUĂ, tip NEBRASKA Buzău, cu tambur și furtun Mini 40x140, producție 2003. Telefon 0723.964.611, 0740.215.330. (13676)

Vând 1 loc de veci, la Cimitirul UTA. Detalii telefon 242954. (13743)

Vând cal tracțiune, 2 ani, în Bodrogul Vechi, Telefon 0723.062.695. (7282098)

Vând fân balotat, de bună calitate. Informații telefon 0744.763.223. (7282099)

Vând cărucior, scăunel, rotobil, germane, puțin folosite. Telefon 461192; 267554. (13785)

Vând păuni și păunițe, standard. Telefon 0257-462443. (13773)

Vând sufragerie 5 corpuri cu instalație electrică, import Germania, preț 9.000.000, negociabil. Telefon 278302; 0722.538.240, după ora 20. (13599)

Vând: RAFTURI, TEJGHELE, MESE BIROU, POMI ORNAMENTALI artificiali, CÂNTAR semiautomat, CANDELABRE, APLICE PORȚELAN. Telefon 0723.253.651. (12335)

Vând scroafe gestante 12 + 1 vier, Cermei. Telefon 328339; 0722.343.761. (13819)

Vând moară Seko pentru grâu și porumb, capacitatea 200 kg/oră, sat Caporal Alexa nr. 242. Telefon 0723.915.548. (13811)

Vând (lichidez gospodărie) dormitor, mobilă diversă, mașină cusut. Telefon 284153. (13840)

Vând două locuri veci cu bordură și cruce de piatră, Cimitirul Pomenirea. Telefon 283868.

Vând 3 tăurași de 2 luni, preț 13,5 milioane. Telefon 455235. (13855)

Vând UTILAJE CONFECȚII-liniare, triplock. Telefon 0744.702.877. (13863)

Vând o canapea extensibilă și o masă cu șase scaune tapițate, la valoarea de 1,5 milioane lei și un bar cu 500 mii lei. Telefon 244382. (13874)

Vând mobilă combinată „Camix". Telefon 229958, seara. (13879)

Vând UNIT DENTAR-ULTRADENT-Germania, complet echipat: turbină, 2 micromotoare, electrocauter, compresor, negatoscop, preț 1.700 Euro, posibil rate. Telefon 0722.698.812; 0723.297.936. (13901)

Vând ieftin calorifer oțel 170 cm, Dunaffer, nou. Telefon 234274; 0744.193.504. (13911)

Vând garaj tablă, Cărămidarilor nr. 10, Faleza Sud. Telefon 270573. (13903)

Vând carabină ZH 550 Lux calibru 30-06 cu lunetă. Telefon 0721.825.499; 457303. (13898)

Vând șnec pentru cereale, 6,5 m, în stare bună. Informații telefon 219950, 0744.596.105. (13942)

Vând motocultor (miniagregat pentru agricultură Beti 101-6) și accesorii. Telefon 243361, 0742.680.989. (13947)

Vând BALAST, NISIP, PIATRĂ, LEMNE DE FOC, cu transport la domiciliu. Telefon 0744.235.941. (13951)

CUMPĂRĂRI TERENURI, IMOBILIARE

Cumpăr terenuri extravilane, fără intermediari, în Arad și în țară. Telefon 0721.708.290; 0257 - 277397. (10279)

Cumpăr teren arabil în Zăbrani. Informații telefon 457069 sau 0722.810.504. (7793351)

CUMPĂRĂRI AUTO

Cumpăr Dacia 1310 cu CIV, numere noi și cu probleme de caroserie, ofer între 8-18 milioane. Telefon 0723.955.814. (13589)

Cumpăr Dacia 1300, CIV, numere noi, ofer 6-8 milioane. Telefon 0742.902.683. (13284)

CUMPĂRĂRI ELECTRO

Cumpăr frigider, ofer 600.000-700.000, congelator, ladă, combină frigorifică, 1.200.000-1.500.000. Telefon 273965; 0721.838.968. (7795000)

CUMPĂRĂRI DIVERSE

Cumpăr pene. Telefon 0740.429.470. (13563)

Cumpăr 20 - 100 tone tărâțe grâu și porumb. Telefon 0745.037.225. (13741)

Cumpăr cărămidă, țiglă, lemn scândură, din demolări. Telefon 234216, 0740.696.157. (13753)

Cumpăr butelie aragaz 320.000; mașină spălat Alba Lux, aragaz 700.000. Telefon 254461. (13503)

Cumpăr lăzi bere, preț avantajos. Informații telefon 0788.311.575. 813848)

LOCURI DE MUNCĂ

Angajez VÂNZĂTOARE pentru ABC-NON STOP; BARMAN(Ă) și ȘOFER. Salar atractiv. Telefon 272270.

Angajăm: ZIDARI, ZUGRAVI, FAIANȚORI, muncitori NECALIFICAȚI în construcții. Telefon 240494; 0723.061.715. (13882)

Angajăm VÂNZĂTOARE pentru alimentară, bar și gheretă. Telefon 277113, 0745.252.510. (13931)

SOCOM „PIELARUL" Arad, angajează CONFECȚIONERE fețe încălțăminte calificate: MAȘINISTE, la masă, la mașină de subțiat marginea pielii și ȘTANȚATORI în piele și căptușeală. Informații telefon 236116, 236290 sau la sediul societății din str. Ghiba Birta nr. 16, Biroul Personal. (f. 3401733)

FIRMĂ căutăm TINERE minim 18 ani, DOAMNE indiferent vârsta, pentru filmări EROTICE (xxx). Rugăm seriozitate. Telefon 0740.508.413; 0721.671.206. (13579)

„SALLY & BETY" angajează VÂNZĂTOARE pentru Piața Mihai Viteazul - la mese. Telefon 0744.617.975; 0744.258.956. (13567)

FABRICĂ ÎNCĂLȚĂMINTE angajează pentru punctul de lucru din VÂRȘAND, MUNCITORI CALIFICAȚI și NECALIFICAȚI. Informații telefon 530066 sau 0745.617.443. (13725)

SC SECURITY angajează PERSONAL PAZĂ, băieți și fete. Telefon 228786. (13727)

SOCIETATE COMERCIALĂ angajează pentru punct de lucru în comuna VLADIMIRESCU: TÂMPLARI și MOTOSTIVUITORIST. Telefon 276130 orele 8-15. (13730)

Angajăm VÂNZĂTOARE pentru magazin alimentar. Telefon 274985, 0745.375.009. (13761)

SC KEBO SRL angajează MAȘINIȘTI(E) și MAIȘTRI în domeniul încălțămintei. Interviul va avea loc sâmbătă, 12 iulie 2003, ora 10, în str. Pădurii, nr. 2-4. Telefon 284800. (13769)

CONSTRUCȚII S.D.A. angajează TINERI pentru munca în CONSTRUCȚII, posibilități calificare, studii minim 8 clase. Telefon 287245. (13787)

Angajăm ZIDARI, FIERARI BETONIȘTI, MUNCITORI CONSTRUCTORI pentru șantier în Germania. Telefon 228288 sau 0766.442.255. (13793)

Angajăm TINERI ABSOLVENȚI pentru atelier P.V.C. și ȘOFER cat. „B". Telefon 514901. (12834)

SC SAMA MATAR INV SRL, distribuitor de produse: LONDA, JOHNSON WAX, INTERSTAR, BIC, MIKE, BELLA, JIM TOMIL, OVERSEAS angajează pentru ARAD: AGENȚI VÂNZĂRI, FACTURISTĂ, AGENT DISTRIBUITOR, PREGĂTITOR MARFĂ cu experiență. CV și informații la 0257-278111.(13607)

Angajez VÂNZĂTOARE magazin alimentar non-stop. Telefon 0724.563.486, 276279. (13608)

Angajăm PATISERĂ și PERSONAL pentru FAST FOOD. Telefon 348232 după 17; 0744.533.233. (13291)

MAGAZIN ALIMENTAR, zona UTA, angajăm VÂNZĂTOARE cu experiență. Telefon 271674. (13652)

(Continuare în pagina 15)

(Urmare din pagina 14)

Selectăm ELEVI, STUDENȚI, absolvenți de liceu și școli profesionale, șomeri, disponibili la program prelungit. Oferim 3.900.000 lei lunar, calificare, contract muncă. Telefon 218757. (13098)

Angajăm PSIHOLOG autorizat pentru efectuare TESTE PSIHO. Telefon 0724.856.410; 0724.530.125. (13790)

Căutăm WEBDESIGNER cu experiență. Trimiteți CV la webdesign@easynet.ro (13673)

FIRMĂ DE ÎNCĂLȚĂMINTE, cartier Micălaca, angajează CUSĂTOARE pentru mașini de cusut. Telefon 279095. (13693)

Angajăm ȘOFERI transport INTERNAȚIONAL; ECONOMIȘTI și PERSOANĂ cunoștințe limbi străine. Informații telefon 0722.249.506; 271525. (13604)

SOCIETATE COMERCIALĂ pe ACȚIUNI, angajează: ECONOMIST, SPECIALITATEA RELAȚII ECONOMICE INTERNAȚIONALE, cunoscător al limbilor engleză și germană. Informații suplimentare la telefon 212324, int. 142. (13821)

„CARGOLOG WEISS" angajează urgent LUCRĂTOR în DEPOZIT cu atribuții GESTIONAR. Telefon 289222; 0723.163.892. (13810)

EURO STIL angajează MONTATORI MOBILĂ și REPREZENTANT COMERCIAL pentru mobilierul de birou, cu studii superioare economice. Telefon 270930. (13803)

Magazin alimentar angajează VÂNZĂTOARE, vârsta maximă 30 ani. Telefon 251303. (13805)

FIRMĂ PARTICULARĂ angajez INSTALATOR în CONSTRUCȚII. Telefon 0788.358.684; 0722.203.251. (8154523)

FIRMĂ DE TRANSPORT angajează, pentru curse interne, ȘOFER PROFESIONIST cat. C, E, cu cunoștințe mecanică. Telefon 0744.611.750. (13836)

OPTIMA R. SRL angajează VÂNZĂTOARE magazin. Se oferă salariu net 4.000.000 lei. Cerințe: absolventă liceu economic sau experiență în comerț minim 2 ani. Telefon 270800. (13838)

SC UNION PRODUCTION, angajează LĂCĂTUȘI și VOPSITORI. Informații telefon 255523. (13854)

Angajăm MECANIC mașini de cusut și CONFECȚIONERE. Telefon 256585, str. Artileriei, Poarta II ARIS. (13862)

CASĂ DE MODĂ angajăm CROITOREASĂ și CONFECȚIONERE calificate. Telefon 0745.581.209. (13864)

SOCIETATE COMERCIALĂ angajează GESTIONARI pentru magazin alimentar. Telefon 280263; 0745.169.173. (13865)

Angajez ȘOFER cat. C-E. Telefon 0745.260.624. (13869)

Angajăm VÂNZĂTOARE alimentară NON STOP. Informații telefon 281159. (13872)

FIRMĂ DE ÎNCĂLȚĂMINTE angajăm CROITORI, MAȘINISTE și o persoană pentru CONTROL CALITATE. Informații telefon 212488. (13885)

SOCIETATE COMERCIALĂ de TEXTILE angajează FEMEI cu sau fără experiență. Telefon 212630; 0723.404.012. (13904)

Angajăm VÂNZĂTOARE magazin textil, vechime în domeniu 3 ani, recomandare de la ultimul loc de muncă. Informații la telefon 0257-252153; 270566. (13905)

Angajăm FARMACIST cu experiență sau absolvent. Salariu atractiv. Telefon 214272; 256766. (13906)

GARRONE ROMANIA angajează REPREZENTANT(Ă) VÂNZĂRI. CV fax 021/2115738. (13914)

SC FLANCO INTERNAȚIONAL SRL angajează ȘOFER, categoria B și AJUTOR ȘOFER. Telefon 0740.685.516. (13920)

Angajez BUCĂTARI-BUCĂTĂRESE, VÂNZĂTORI alimentație publică. Telefon 0723.660.532. (13927)

PRESTĂRI SERVICII

CABINET MEDICAL NEUROLOGIE, Dr. BERHECI, Calea Romanilor 18, bl. B2-4, are program de funcționare LUNI și MIERCURI, orele 10-12; MARȚI și JOI, orele 14-17.

IZOREX execută LUCRĂRI HIDROIZOLAȚII, garanție 10 ani. Telefon 0257-258355; 0744.612.877. (11729)

FIRMĂ SPECIALIZATĂ, execut DIVERSE LUCRĂRI DE CONSTRUCȚII. Telefon 0740.591.928. (13445)

SILDOR PROD.
Reparații montaj, FRIGORIFICE și AER CONDIȚIONAT. Vânzări VITRINE, RAFTURI și CAMERE FRIGORIFICE, NOI. Telefon 0257-349121, 0257-270622. (c. 32)

EXECUTĂM: renovări, tencuieli, gletuieli, zugrăveli, reparații acoperișuri. Telefon 211646, 0724.896.694. (13384)

Școala șoferi col. RUSU, B-dul Decebal nr. 18, ASIGURĂ 30 ore conducere. Telefon 283696. (13482)

SC „EFICIENT-M" SRL prestează SERVICII de CURĂȚENIE. Telefon 0744.555.112. (13600)

ȘCOALA ȘOFERI CARMEN ABCDE, primește înscrieri, VICTORIEI 66. Telefon 255445. (6161385)

LUKAS execută HIDROIZOLAȚII ACOPERIȘURI, TINICHIGERIE. Telefon 256119; 0723.273.746. (13498)

HAYDEN'S SRL - INSTALEZ PAVAJ, orice model, calitativ, negociabil. Telefon 0724.391.074. (12918)

Execut STRĂPUNGERI BETON hote, bolți și ZUGRĂVELI-FAIANȚĂRI. Telefon 0740.212.750. (13680)

Autorizat execut LUCRĂRI: zidărie, faianțări, gresieri, tencuieli, zugrăveli. Telefon 288911. (13742)

Execut ZIDĂRIE, TENCUIELI, faianțări, PARCHET MELAMINAT, cofraje, SOBE TERACOTĂ. Telefon 0740.349.196. (13844)

Execut reparații TELEVIZOARE COLOR, la domiciliul clientului. Telefon 228736; 0722.437.500. (13890)

P.F. execută lucrări FORAJ FÂNTÂNI, la preț avantajos. Telefon 0745.383.703. (13900)

DIVERSE

PIERDUT acte pe numele TEDESCO DOMENICO. Găsitorului RECOMPENSĂ. Telefon 0744.855.013. (13938)

SC „CORLEONE" SRL vinde BAR- Piața Mioriței; CROITORIE 200 mp, complet utilată. Inchiriază SPAȚII COMERCIALE, Calea Timișorii între 200 și 2.000 mp-2 Eu/mp+ TVA. Telefon 0788.318.580.

Pierdut, zona Aeroport, cățeluș corcitură Dog cu maidanez, numele PAMELA. Recompensă. Telefon 278393. (13924)

Asociația de Proprietari, str. Piața Spitalului bl. 3, sc. C, Arad, solicită oferte pentru ZUGRĂVIT casa scării, parter + 8 etaje. Telefon 258044, orele 19-20. (13843)

Anonim, mulțumesc prof. PUICARU (REFLEXOTERAPEUT, 0257-281242), care mi-a redat apetitul sexual, la 70 de ani. (13844)

Anonimă, mii de mulțumiri, doamnei, SUNITA, mi-a adus soțul după 2 ani de despărțire. Telefon 0257-277474. (13362)

Lidera și incontestabila AURELIA ARDELEANCA, din Arad, cea mai mare specialistă care ghicește trecutul, viitorul și prezentul omului, mare TĂMĂDUITOARE care cu puterile sale magice și cu lucruri sfinte DEZLEAGĂ FARMECE, BLESTEME, CUNUNII legate, scoate ARGINTUL VIU, vindecă ALCOOLISMUL, IMPOTENȚA, împreunează cupluri despărțite, rezultate garantate. Cei cu probleme sunați, telefon 263951; 0723.924.535. (13786)

Lili din Arad mulțumesc doamnei ELENA, mi-a făcut DESCÂNTECE pentru NOROC în DRAGOSTE. Telefon 267519; 0740.873.314. (13519)

Celebra tămăduitoare, TAMARA, dezleagă FARMECE, BLESTEME, lecuiește BEȚIA, IMPOTENȚA, GELOZIA, face de SPOR, DRAGOSTE, liniște în casele oamenilor. Sâmbătă, gratuit în ZODIE și TALISMANE GRATUITE. Telefon 368624; 0723.421.156. (13872)

ÎNCHIRIERI

Ofer spre închiriere SPAȚIU COMERCIAL, amenajat, la șosea, Calea Aurel Vlaicu, lângă Piața Fortuna. Telefon 0744.700.403.

Închiriez convenabil SPAȚII ULTRACENTRALE, str. M. Eminescu, amenajate lux și neamenajate. Telefon 0722.344.705. (13799)

Închiriez garsonieră mobilată, contorizată, TV color, etc., 60 Euro/lună, plata anticipat 1 an. Telefon 283479; 0744.899.046. (13830)

Închiriez (cumpăr) SPAȚIU COMERCIAL, 50 mp, Bd. Revoluției. Telefon 0724.892.955.(13394)

Dau în chirie SPAȚIU 320 mp, zona UTA. Telefon 258233. (13422)

Închiriez clădire 250 mp (125 mp pe nivel), gaz, încălzire prorpie, birou climă, pretablă diverse activități. Telefon 276808. (13613)

Ofer închiriere apartament una cameră, amenajată, 80 Eu. Telefon 281195, 0722.344.743. (13647)

Închiriez (ofer) vilă, central, mobilată. Telefon 255180. (13645)

Oferim spre închiriere SPAȚII de DEPOZITARE produse congelate (- 18° C) depozitare produse refrigerate (0-4° C) precum și SPAȚII FĂRĂ FRIG în incinta Abator Nou - Arad, str. Poetului, nr. 97-102. Relații la telefon 0257 - 241111, 0745.067.511 sau 0744.583.411. (8154513)

Închiriez apartament 2 camere mobilat, îmbunătățit, zona Micălaca. Telefon 259521. (13754)

Ofer pentru închiriere pe termen lung, apartament mobilat două camere zonă centrală. Telefon 244709. (13758)

Închiriez cameră mobilată, confortabilă, pentru băieți sau fete. Telefon 0257 - 240642. (13762)

Închiriez (ofer) apartament cu 2 camere central. Informații telefon 0722.270.593. (13768)

Oferim spre închiriere SPAȚII COMERCIALE pentru: MAGAZINE, DEPOZITE, PRODUCȚIE. Telefon 281036. (c. 48)

Închiriez apartament 4 camere, mobilat, contorizat, utilități, garaj. Telefon 381546. (12790)

Ofer spre închiriere vilă de vacanță în Moneasa. Telefon 287662 sau 0744.762.223. (12515)

Dau în chirie pe teremn lung, apartament 3 camere, contorizat, nemobilat, interfon, Intersat, cheltuielile comune cele mai mici din cartierul Alfa, negociabil 75 Euro/lună. Telefon 258139. (13471)

Dau în chirie (pe termen nelimitat și cu posibilitate cumpărare) apartament 230 mp situat în spatele Hotelului Astoria-încălzire centrală, contorizat, telefon, cablu TV, mobilat, et. I, posibilitate intrare în curte auto. Aștept oferte serioase, zilnic la telefon 416359. (13587)

Închiriez (ofer) 90 mp, B-dul Revoluției, neîmbunătățit. Telefon 213192, 253364, 0722.257.409. (13534)

Închiriez (ofer) urgent apartament două camere, etaj 1, Podgoria. Telefon 259939. (13073)

Închiriem SPAȚIU COMERCIAL 300 mp, fostul Magazin „GULIVER". Telefon 0722.329.007. (12341)

Închiriez HALĂ și BIROURI 600 mp, central, toate utilitățile. Telefon 0740.212.750. (13679)

Închiriez (ofer) apartament la casă, centru, mobilat, gaz, chirie 100 Euro + cheltuielile. Telefon 0744.273.008. (13571)

Închiriez apartament 2 camere, parter, contorizat apă + căldură, Micălaca. Piața Soarelui, termen lung. Telefon 285145. (13616)

Închiriez (ofer) apartament 2 camere, decomandate, în Piața Spitalului. Telefon 233698. (13833)

Închiriez (ofer) casă, str. Caragiale, nr. 14, pentru locuință, depozit, magazin. Telefon 0722.807.937. (13847)

Dau în chirie garsonieră, Praporgescu-Malul Mureșului, confort deosebit. Telefon 338097. (13853)

Închiriez (ofer) garsonieră, confort I, mobilată, Confecții. Telefon 0744.866.491. (13567)

Primesc o fată în chirie, zona Pârneava. Telefon 211386. (13910)

Ofer chirie una cameră. Telefon 276228. (13907)

Ofer spre închiriere SPAȚIU 120 MP, pretabil birouri sau prestări servicii, vizavi de Coandi Lux. Telefon 0722.349.043, 0722.499.203. (13936)

Urgent! Ofer spre închiriere garsonieră cf. I, TV color, cablu, aragaz, frigider, fără garanție, zona Piața Mihai Viteazu. Telefon 0742.755.626. (13929)

Închiriez apartament 2 camere, Vlaicu. Telefon 0745.136.636, 243402, 0744.182.932. (8154528)

Închiriez garsonieră mobilată, zona Poetului, preț 60 Eu. Telefon 289358. (8154530)

† DECESE †

Cu durere în suflet anunțăm dispariția fulgerătoare, într-un tragic accident a dragei noastre soție, mamă, fiică, soră și cumnată,

COSTEA ZSUZSANNA
născută BERNAT.

Ceremonia de înmormântare va avea loc astăzi, 11 iulie 2003, ora 16, în localitatea Pecica 1 nr. 15 (987). Vei fi mereu în sufletele noastre! Soțul Călin și fiica Alexandra, mama Maria cu tatăl Alexandru și fratele Alexandru cu soția Mariana.

Cu adâncă durere anunțăm încetarea din viață, după o lungă și grea suferință a iubitei noastre soție, mamă, bunică și nră,

MÂNZAT MARIA
la vârsta de 59 ani.

Înmormântarea va avea loc sâmbătă, ora 15, din str. Moldovei nr. 28, la Cimitirul Gai. Familia îndurerată.

† SERVICII FUNERARE †

RO STYL COMPANY
SERVICII FUNERARE COMPLETE
PRODUCĂTOR SICRIE
ARAD, STR. M. EMINESCU 22, TELEFON 214.422
Magazin deschis și noaptea
OFERIM
● SICRIE 10 MODELE DE LA 500.000 LA 3.600.000
● SICRIE LUX 4 MODELE DE LA 4.500.000 LA 20.000.000
● LENJERIE DECES 6 MODELE DE LA 300.000 la 2.000.000
● CRUCE, LUMÂNĂRI, PROSOAPE, BATISTE, MÂNERE și ȘURUBURI SICRIU
OFERTĂ SICRIU FAG CRUCE RESPETE 1.500.000
APELÂND LA SERVICII: ÎMBRĂCAT, FORMOLIZAT ȘI TRANSPORT BENEFICIAȚI DE 15% REDUCERE LA SICRIU
TRANSPORT INTERN ȘI INTERNAȚIONAL
▼PLATA ȘI DUPĂ ÎNCASAREA AJUTORULUI DE ÎNMORMÂNTARE.
PĂREREA DVS. CONTEAZĂ!
TELEFON 0744.690.121

IN MEMORIAM "KUKI"
Servicii Funerare Complete
Str. M Eminescu Nr.4
ÎN CURTE
Tel:211.929 - 0723.343.964
Magazin deschis la orice oră
OFERĂ:
SICRIE 10 modele de la 600.000 - 2.800.000
SICRIE LUX 6 modele de la 3.600.000- 10.500.000
SICRIE import 70.000.000 lei
Mânere, șuruburi accesorii
LENJERIE 7 modele de la 350.000 - 1.400.000
GRATUIT ! ! ! !
Transportul sicriului la domiciliu
ÎNBĂLSĂMATUL
Plata în Rate ! ! !
Transport Intern și Internațional

(Continuare în pagina 16)

(Urmrare din pagina 15)

† CONDOLEANȚE †

Gabi și Ady Costea deplâng moartea fulgerătoare și prematură a nurorii,

JUJA COSTEA.

Dragă, JUJA, noi Călin și Alexandra, te vom iubi pentru totdeauna. (13849)

Suntem alături de colega noastră GIZELA NAGY în greaua încercare pricinuită de moartea tatălui. Colectivul Magazinului NAOMI. (13873)

Asociația de Proprietari bloc 508, este alături de familia BOCIORT în marea durere pricinuită de moartea mamei,

ARMACZKI FLOAREA.

Sincere condoleanțe familiei îndoliate. (13884)

Suntem alături de tine, CĂLIN în grelele momente prin care treci. Sincere condoleanțe! TEODORA și BOGDAN LICĂ. (13912)

Împărtășim durerea prietenului nostru CĂLIN COSTEA, pricinuită de trecerea prematură spre cele veșnice a soției. Sincere condoleanțe întregii familii! Familia CRISTI și ANCA MUREȘAN. (13945)

Suntem alături de prietenul nostru CĂLIN COSTEA în nemărginita durere pricinuită de fulgerătorul deces al soției. Sincere condoleanțe și întreaga compasiune familiei îndoliate. Colectivul Firmei LAS VEGAS. (13946)

Cu adâncă durere în suflet anunțăm încetarea din viață a celei care a fost cea mai bună mamă,

MÂNZAT MARIA,
la 59 ani.

Fiica Dana și soțul Gelu.

Suntem alături de CĂLIN COSTEA în marea durere pricinuită de trecerea în neființă a soției. Sincere condoleanțe! Neamțu, Miha, Carmen și Dănu.

Suntem alături de prietenul nostru CĂLIN COSTEA, la despărțirea prematură de soția sa. Sincere condoleanțe! Familia Radu Simion.

Regrete profunde la aflarea tragicului eveniment, decesul celei care a fost

ZSUZSI COSTEA.

Suntem alături de familia prietenului și vecinului nostru Călin Costea, în aceste momente când tristetea și disperarea învăluie totul. Laura și Emilian Pintea.

Conducerea Firmei RCS și Studioul de televiziune RCS Arad împărtășesc durerea și transmit întreaga compasiune vechiului și bunului colaborator, Călin Costea, în aceste grele momente prilejuite de decesul soției,

ZSUZSI COSTEA.

(13940)

Mulțumim tuturor celor care au fost alături de noi în momentele grele pricinuite de despărțirea de dragul nostru fiu,

MARIUS MUREȘAN

din Cicir. Dumnezeu să vă răsplătească tuturor. Familia îndoliată. (13952)

Mulțumim tuturor celor care au fost alături de noi la înhumarea mamei și bunicii

TITEU VIORICA-RODICA,

Bisericii Baptiste Șega, Ligii Pensionarilor Arad și în special familiei de medici Szekely-Orban pentru tot ajutorul medical și moral oferit. Familia îndoliată.

Suntem alături de prietenul nostru Călin Costea, la marea durere pricinuită de pierderea fulgerătoare a soției

ZSUZSANA COSTEA

și transmitem sincere condoleanțe întregii familii. Colectivul R.B.I. (13949)

Suntem alături de colegul nostru Bernat Alexandru, în marea durere pricinuită de pierderea fulgerătoare a surorii sale. Colectivul „AGRIROM GRUP" Arad. (13950)

Un ultim omagiu adus dragei noastre

ZSUZSI,

plecată pe neașteptate dintre noi, la numai 29 de ani. Dumnezeu s-o odihnească în pace! Prietenii: FLAVIUS, GABI și CRISTI. (13954)

Un ultim omagiu adus la ceas de despărțire finei mele

COSTEA ZSUZSANNA

răpită pe neașteptate dintre noi. Dumnezeu să o odihnească în pace! Nașul CORDOȘ LUCIAN. (13955)

Suntem alături de familia Bernat Alexandru în marea durere prin care trece. Colectivul HELVETICA MILK SRL. (13955)

Suntem alături de CĂLIN COSTEA în greaua încercare pricinuită de decesul soției dragi. Dumnezeu să o ierte. Fam. GHILEA.

Suntem alături de familia COSTEA în greaua încercare pricinuită de tragica dispariție a scumpei noastre colege

dr. COSTEA SZUZSANNA.

Prof. dr. GHEORGHE CIOBANU.

Colectivul Laboratorului Clinic Județean de Radiologie Arad este alături de familia COSTEA în dureroasele clipe pricinuite de dispariția fulgerătoare a celei care a fost colega noastră

dr. COSTEA ZSUZSANNA.

Dumnezeu să o odihnească!

Împărtășim durerea prietenului CĂLIN COSTEA la trecerea în neființă a celei care i-a fost soție. TIBERIU și FLORIN FARCAȘ, fam. INDREI OVIDIU.

† COMEMORĂRI †

„Doamne, fă-i nemuritori pe părinții care mor." Zilele acestea se împlinește un an de când s-a stins din viață, iubitul nostru tată,

CREȚ TRAIAN.

Inima lui a încetat să mai bată, în schimb azi, vor bate mai tare clopotele pentru a vesti că el a plecat în cer unde o va întâlni pe mama noastră, care l-a iubit și au crescut împreună cei 9 copii. Se împlinesc 7 ani de lacrimi și durere de când inima mamei noastre dragi

CREȚ SÂNTIOANA,

a încetat să mai bată. „Ve-ți fi acolo în cer asemeni stelelor care vor mai străluci încă multă vreme după ce s-au stins." Singurătatea ce o simțim nu se poate exprima în cuvinte, iar amintirea voastră este de nesters. Ne plecăm cu tristețe și pioșenie în fața mormântului vostru și îl rugăm pe bunul Dumnezeu să vă dea odihnă veșnică. Copiii cu familiile și nepoții: VIORICA, CHEȚI, TANȚA, EMILIA, ANI, CHIVU, JENI, ANGI, TRAIAN. Parastasul de pomenire va avea loc, la Biserica Ortodoxă din sat Andrei Șaguna, duminică, 13 iulie 2003, la ora 11. (13696)

Cuvintele nu pot exprima durerea, tristețea și singurătatea pe care le simțim permanent și azi, la împlinirea unui an de când ne-a părăsit mult prea devreme și pentru totdeauna, cea care a fost, soție, mamă, soră, bunică și mătușă deosebită și minunată,

CONSTANTIN MARIA.

Așternem flori pe mormântul ei împreună cu lacrimile noastre. Ne rugăm bunului Dumnezeu să te odihnească în pace și liniște! Parastasul și slujba de pomenire vor avea loc sâmbătă, 12 iulie 2003, ora 10, la Biserica mică Ortodoxă din Piața UTA. Cei ce te-am iubit și te vom iubi toată viața: soțul, fiicele, sora, ginerii și nepotii.

S-au împlinit 5 ani de la decesul fiului meu drag,

PUȘCAȘ ION.

Parastasul va avea loc, duminică 13 iulie 2003, ora 18, la mormântul din Cimitirul Micălaca. Dumnezeu să-l ierte! Mama îndurerată. (13839)

La trecerea a 10 ani, o clipă de aducere aminte, o rugăciune și flori pe mormântul celui care a fost,

KAPESS WILHELM.

Dumnezeu să-i odihnească sufletul în pace! Soția FLORICA, copiii MANUELA, OCTAVIAN, nora LAVINIA și nepoțelul OLIVER. (13550)

Cu durere și tristețe în suflet anunțăm că duminică 13 iulie se împlinesc 2 ani de la moartea prematură a iubitului nostru fiu, frate, nepot, tată și cumnat, cel care a fost,

COSTEA DĂNUȚ,

din SINTEA-MARE. Dumnezeu să-l odihnească în pace! Familiile: ABRUDAN, POP, HANȚ, COSTEA și ZUBAȘCU. (13595)

Sâmbătă, 12 iulie, se împlinesc 6 săptămâni pline de durere de când destinul ne-a despărțit de dragul nostru fiu și frate,

MUNTEAN ADRIAN PETRU,

la numai 23 de ani. Parastasul de pomenire și sfințirea mormântului vor avea loc sâmbătă, 12 iulie, ora 10, la Cimitirul Eternitatea. Te vom iubi mereu! Familia îndoliată. (13738)

Tristă și neuitată rămâne ziua de 13 iulie, la împlinirea unui an de lacrimi și dor după cel care a fost soț,

ȘIMÂNDAN PAVEL.

Rog pe bunul Dumnezeu să-l ierte și să-l odihnească în pace! Fie-i țărâna ușoară! Soția Florica. (13743)

Se împlinesc 6 săptămâni de când a plecat dintre noi, scumpa noastră mamă, bunică, soacră și cumnată,

BLIDAR IRINA.

Amintirea ei e mereu vie în inimile și sufletele noastre. Parastasul va avea loc la mormântul ei din Cimitirul Eternitatea, duminică 13 iulie, 2003, ora 14. Dumnezeu s-o odihnească în pace! Familia îndoliată. (13748)

Cu durere în suflet amintim celor care l-au cunoscut și iubit că sâmbătă 12 iulie 2003, se împlinesc 6 luni de la plecarea în eternitate a celui care a fost soț, tată și bunic,

FŰLPEȘI ELISABETA,

scumpa noastră soție, mamă, soacră și bunică. Familia îndurerată. (13751)

În loc să spunem „La mulți ani!", cu durere anunțăm împlinirea a 7 ani de la decesul celui care a fost

VARGA LADISLAU.

Soția, fiica ELISABETA cu familia. (13775)

Un gând pios și dureros la împlinirea a 40 de zile de la plecarea pe drumul fără de întoarcere al soțului meu,

jr. SILVIU IOAN SUCIU.

Parastasul de pomenire va avea loc la Catedrala Nouă Podgoria, sâmbătă, 12 iulie 2003, ora 12. Familia. (13694)

Cu durere în suflet amintim celor care l-au cunoscut și iubit că sâmbătă 12 iulie 2003, se împlinesc 6 luni de la trecerea în eternitate a dragului nostru soț și tată

GRAMA IOAN.

Comemorarea va avea loc, duminică, 13 iulie 2003, ora 12, la Biserica Șega II. Nu te vom uita niciodată! Familia îndoliată. (13710)

Cu nemărginită durere anunțăm că se împlinesc 9 ani de când scumpa noastră mamă, soră, bunică,

TOADER VIORICA,
născută GRAMA,

a plecat din mijlocul nostru. Comemorarea duminică 13 iulie, ora 12, la Biserica Șega II. Familia îndoliată. (13711)

Se împlinesc șase săptămâni de când ne-a părăsit pentru totdeauna cea care a fost

SUCIU ELENA.

Slujba de pomenire va avea loc sâmbătă, 12 iulie, ora 11,30, la Catedrala Nouă-Podgoria. Familia SUCIU, îndoliată. (13828)

Pios omagiu și tristă aducere aminte la împlinirea a 3 ani de la trecerea în eternitate a celui care a fost,

prof. DIMITRIE SCHELEGIA,

din GURAHONȚ. Dumnezeu să-l odihnească în pace! Soția și copiii. (7282628)

Se împlinesc 9 ani de când a plecat în veșnicie cel care a fost,

ec. SILVIU OPRIN,

lăsând în sufletele noastre mare durere. Dumnezeu să-i dea veșnică odihnă. Familia. (13856)

O rugăciune, lacrimi, flori, la 6 săptămâni de la moartea scumpei noastre mame și fiică,

RODICA BUDIU,

plecată mult prea devreme dintre noi. Parastasul de 6 săptămâni va avea loc duminică, 13 iulie, ora 12, la Biserica Ortodoxă din ANDREI-ȘAGUNA. Bunul Dumnezeu să o odihnească în pace! Familia. (13868)

Cu aceeași durere în suflet anunțăm rudele și cunoscuții că se împlinesc 6 luni de la plecarea dintre noi a celui care a fost soț, tată, bunic,

ARDELEAN IOAN ADAM,

fost director la ICRA. Parastasul va avea loc sâmbătă, 12 iulie, ora 10,30, la Cimitirul Eternitatea. Familia. (13880)

Azi, 11 iulie, se împlinește 1 an de la decesul scumpei noastre mame, bunică și străbunică

CĂMĂRAȘ ELENA,

din ȘICLĂU. Chipul ei blând, bunătatea ei, dragostea ce ne-a împărtășit-o atunci când a trăit ne face să nu o uităm niciodată. Dumnezeu să o odihnească în pace! Familia. (13908)

Pios omagiu și tristă amintire, la 1 (un) an de când ne-a părăsit draga noastră soție, mamă, bunică și străbunică,

HERMINA PONTA.

Odihnească-se în pace! Soțul Radu, fiica Dorina, nepoata Mihaela cu soțul Nelu și Angelica. (13918)

O lumânare, lacrimi, pe mormântul părinților dragi:

STREIBERGER ELISABETA - 1 an
STREIBERGER IULIU - 11 ani.

Fetele Kati și Iuli și familiile. Parastasul sâmbătă, 12 iulie 2003, ora 11, Biserica Ortodoxă Micălaca Nouă. (13922)

Reamintesc pe această cale prietenilor, colegilor și tuturor celor care l-au cunoscut că s-au scurs 10 ani de la moartea celui care a fost

WEBER EUGEN.

Timpul nu va putea șterge amintirea lui veșnic vie în inima mea. Soția (13930)

protherm NOU!

Prin: S.C. INSTAL IMPEX S.R.L.
2900 ARAD - ROMÂNIA,
STR. ANDREI ŞAGUNA 29
Tel./Fax: 0257/211 292; 213 172
E-mail: instal@arad.ro

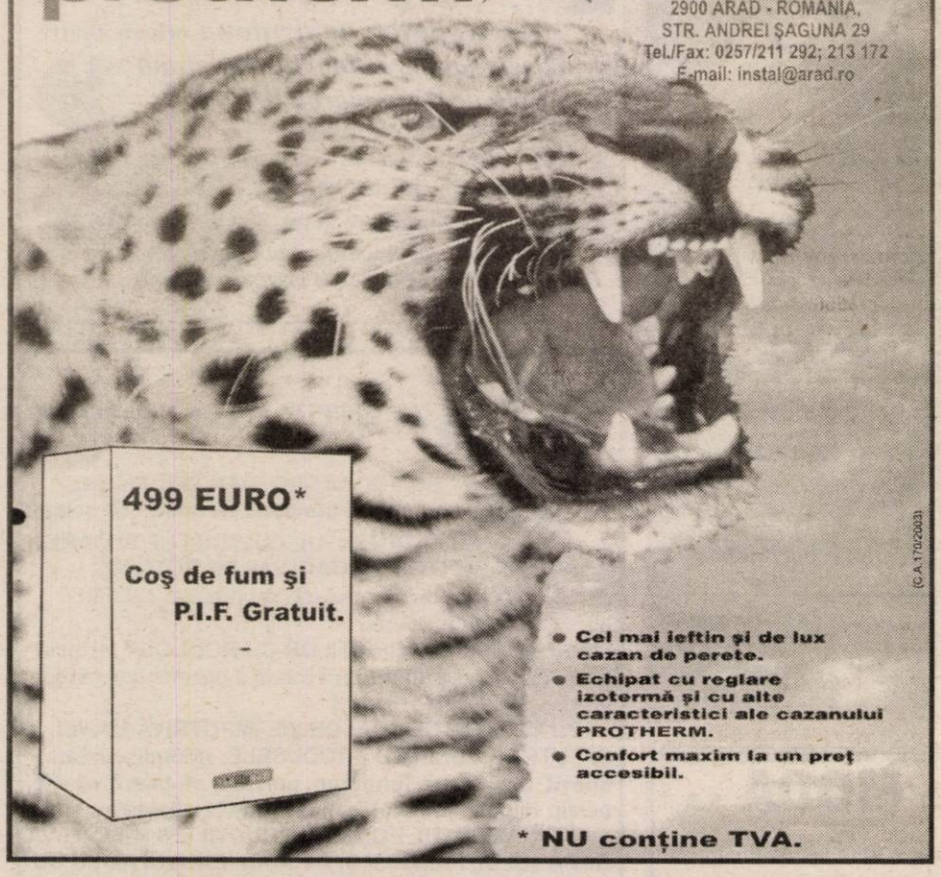

499 EURO*
Coş de fum şi P.I.F. Gratuit.

- Cel mai ieftin şi de lux cazan de perete.
- Echipat cu reglare izotermă şi cu alte caracteristici ale cazanului PROTHERM.
- Confort maxim la un preţ accesibil.

* NU conţine TVA.

(C.A.170/2003)

TE-AI HOTĂRÂT CE FACI CU
ECONOMIILE?

Depozite pe 6 luni în Euro cu dobândă
3.5%
Cea mai bună dobândă de pe piaţă

BT BANCA TRANSILVANIA
www.bancatransilvania.ro

(c.257/2003)

s.c. AMRO - DC s.r.l.
uşi şi ferestre
din lemn stratificat cu geam termopan, sistemul de profil german Euronut.

tâmplărie PVC, profil Trocal
ARAD, STR. FRĂŢIEI NR. 29
tel. 0257 - 259.483, 0723.068.257

(2639024)

Marţi, 15.07.2003 ora 13,00 SE VINDE LA LICITAŢIE PUBLICĂ

IMOBILUL DIN LOC. NĂDLAC FN, jud. Arad, proprietatea debitoarei S.C. EXPO MARKET JACKSON Ltd S.R.L. Arad, cu preţul de 31.495.004.100 lei, compus din teren cu hotel, teren şi teren cu restaurant.

Licitaţia şi informaţii la sediul executorului judecătoresc HORIA PĂSCULESCU din Arad, Bd. Gen. V. Milea nr. 41, zilnic orele 8,00-9,00.

(13859)

BUCURĂ-TE DE MARE!

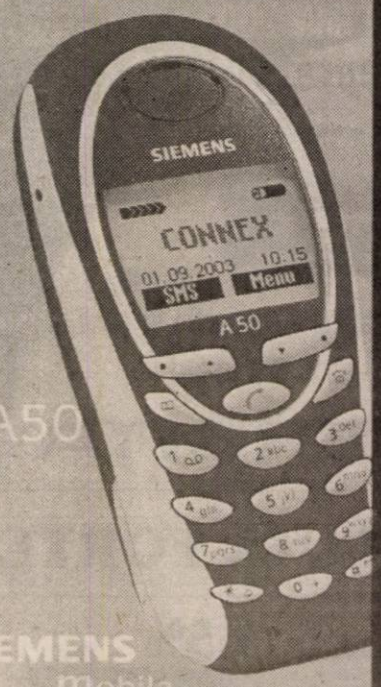

SIEMENS Mobile

- Uşor de utilizat – apasă doar o singură tastă pentru cifre sau funcţii
- Mereu la îndemână – mic şi uşor: numai 97 g
- Întotdeauna la îndemână – peste 10 zile perioadă de standby* şi până la 5 ore timp de convorbire*
- Original – oricând – adăugând imagine şi sunet SMS-ului

Abonează-te la CONNEX cu Siemens A50 şi primeşti cadou un Surf Siemens Mobile.*

* ofertă în limita stocului disponibil

19.– USD

Vino la Connex** în perioada 11 iulie – 11 august 2003 şi profită de oferta specială Siemens.

** promoţie desfăşurată numai în Reprezentanţele de Vânzări CONNEX şi magazinele dealerilor CONNEX marcate la intrare cu semnul Surf Siemens Mobile.

ACCEPTĂ PROVOCAREA!

(3534539)

ALTEX
Mult confort, puţin efort !

Am tăiat din dobândă !

Acum fără girant!

Cea mai mică dobândă
Cele mai mici rate

Vino şi vei avea parte doar de avantaje:

- RATE FIXE DIRECT ÎN MAGAZIN*
- dobândă 13.5% rată procentuală anualizată (23.75% la sold)
- avans 0%
- fără girant
- durata maximă a contractului - 36 luni

ALTEX
Bulevardul Revoluţiei
nr. 84-86, tel. 0742091390

*Finantarea creditului este asigurată de către Banca Comercială Română

(3401677)

în data de 11 IULIE are loc acțiunea

Vă reamintim că

„ZIUA PORȚILOR DESCHISE B.T.A.S."

zi în care ***puteți achiziționa*** oricare dintre ***produsele sanitare din poliester armat cu fibră de sticlă marca B.T.A.S.®***
la preț de producător
de la sediul nostru din Grădina Poștei nr. 312 D
(intrare din strada Orient, cartier Grădiște).

Informații suplimentare la tel. 259.496 sau 276.984.

Experiența acumulată în timp o punem la dispoziția dvs. la prețuri excelente.

(c.)

s.c. AQUA LUX s.r.l. Arad

Calea Timișorii nr. 195

face următoarea angajare **persoană pentru facturare**

Cei interesați vor prezenta la sediul societății Curriculum Vitae.

Relații suplimentare la telefon 206.072, 206.071 între orele 9,00-17,00.

(3401748)

Cunoscută firmă cu tradiție în domeniul confecțiilor îmbrăcăminte din Arad

s.c. MODA s.a.

Arad, str. Liviu Rebreanu 86

ANGAJEAZĂ:

- **CONFECȚIONERE LA MAȘINA DE CUSUT**
- **TINERI/TINERE NECALIFICAȚI DORNICI SĂ ÎNVEȚE MESERIA DE CONFECȚIONER**

ASIGURĂM:

- salarii atractive
- tichete de masă
- condiții de muncă deosebite într-un singur schimb
- asistență medicală la sediul societății
- spor vechime, premii

Informații suplimentare la sediu sau telefon 256.265, int. 120.

(3401610)

PRODAGRO BIAN

ATENȚIE AGRICULTORI!

SC PRODAGRO BIAN SRL Arad vă recomandă următoarele lucrări de sezon:

- TRATAMENTUL CULTURII DE FLOAREA SOARELUI ÎMPOTRIVA ATACULUI DE BOTRITIS, SCLEROTINIA etc. cu unul din produsele: calidan, konker, bavistin, rovral.
- ERBICIDAREA MIRIȘTILOR CU ROUNDUP (erbicid total) în vederea distrugerii totale a buruienilor perene (sudan, pălămidă, pir etc.)
- TRATAMENTUL VIȚEI DE VIE ÎMPOTRIVA MANEI ŞI PUTREGAIULUI CU PRODUSELE: ridomil, curzate, shavit, oxicupron, funguran, polyram df, piatră vânătă, eclair, folpan, antracol, calidan, konker, bavistin.
- TRATAMENTUL POMILOR FRUCTIFERI ÎMPOTRIVA RAPĂNULUI, FĂINĂRII ŞI A PĂIANJENULUI ROŞU CU PRODUSE: - rubigan, zato (strobilurină), vectra, dithane, captadin, euparen multi, qadris
- mitac, mitigan, omite, danirun, apollo, neoron, nissorun
- TRATAMENTUL BOLILOR ŞI DĂUNĂTORILOR LA LEGUME.

(C.A./2003)

NOU

Achiziționăm orz, orzoaică, grâu la silozurile firmei din Aradul Nou și Pecica (gară). Prețuri negociabile.
PLATA A DOUA ZI DE LA LIVRARE!
Informații la telefon 288.100.

Societate italo-română angajează

MECANIC cu experiență

pentru întreținerea și deservirea instalațiilor și utilajelor firmei.

RELAȚII LA TEL. 219.820 între orele 9,00-17,00.

(2639030)

ÎN ATENȚIA AGRICULTORILOR !

PREȚ LA JUMĂTATE PT. *INSTALAȚIILE DE IRIGAT* FABRICATE ÎN ROMÂNIA

S.C. SERVAGROMEC S.A. ARAD comercializează în condițiile ordinului de subvenționare aprobat de Guvern diferite tipuri de instalații și agregate de irigat inclusiv agregate de pompare, produse în România.

Dealer: S.C. SERVAGROMEC S.A.

Informații la tel. **0257-280.712, 0744.556.746** sau la sediul Societății, Arad str. M. Kogălniceanu nr. 22

(2736222)

SUPER OFERTA VERII!!

APARATE DE AER CONDIȚIONAT

COMPRESOARE JAPONEZE
9000 BTU (23 mp) - 9.980.000 lei
12000 BTU (31 mp) - 11.995.000 lei
18000 BTU (46 mp) - 20.332.000 lei
22000 BTU (55 mp) - 22.920.000 lei
24000 BTU (61 mp) - 27.925.000 lei
Aparate noi; cu garanție. Prețurile contin TVA
CENTRALE TERMICE PENTRU APARTAMENT SAU CASA
RATE PRIN BANCA.
ANDROMEDA SERVICE S.R.L.
Arad, str. Gorunului nr. 24
Tel.: 0257/ 256.858, Fax.: 0257/ 270.899,
0723/ 340.082, 0788/ 340.082. (C.A.)

s.c. EKR Elektrokontakt România s.r.l.

Angajează *în cadrul departamentului de logistică:*

Responsabil cu fluxul materialelor:

Cerințe:
- **studii superioare tehnice/economice**
- **cunoaștere bună a limbii germane**
- **operare PC, Excel, Word, Access**
- **abilități organizatorice**
- **experiența în domeniu este un avantaj**

Se oferă:
- **posibilitatea de a lucra în cadrul unei companii multinaționale**
- **specializări în țară și străinătate**
- **perspective de promovare**
- **salarizare atractivă**
- **transport la sediul firmei**

Dacă sunteți interesat, trimiteți CV-ul și scrisoarea de intenție în limba germană la sediul firmei:

S.C. EKR Elektrokontakt Romania S.R.L.
Str. Ghioceilor nr. 6, 2977 Sântana, jud. Arad
Rosvita Retter Resurse Umane
Tel: 0257/462.089, 463.473
Fax: 0257/462.090
E-mail: rretter@autoelectric.de

(3534512)

din 01 iulie 2003

Noua reprezentanță

DACIA

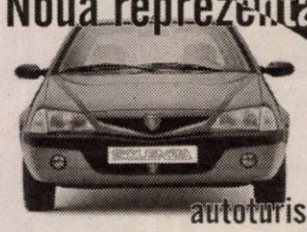

Calea Aurel Vlaicu nr. 282.

autoturisme noi,
service auto în garanție şi post garanție,
piese auto.

SC VERBIȚĂ SRL

(C.A.360/2003)

OFERTA DE OFERTA

MATROS 2000

La fiecare mp de...

PODELE LAMINATE

trafic intens 7,2 mm **204.900*** / pret fara TVA

GRATUIT ...folia izolantă - grosime 3mm

LAMBRIURI MDF si PVC

Tel.:0267 / 349 888 , 0744 / 765 896
Arad, C. A. Vlaicu nr. 28-32
(Inainte de stadionul UTA-fosta goscla de soferi)

(c.54/2003)

VALUTA FORTE

Certificat de depozit în valuta USD sau EURO

Dobânda **4,5%** Fixă

Produsul Anului !

2003

BANCA COMERCIALĂ
CARPATICA
Arad, Complex Expo Market Jackson
Tel.21.69.83

(c.51/2003)

www.cafpublica.ro

PIASTRELLE SRL LUGOJ

Importator direct Italia - Spania
vinde en-gros şi en-detail:

GRESIE pentru interior de la 155.000 LEI/mp.
GRESIE pentru exterior de la 225.000 LEI/mp.
FAIANŢĂ de la 150.000 LEI/mp.
PARCHET MELAMINAT 8 mm trafic intens.
Tapet, tavane false, robinetărie şi accesorii.
TVA inclus.

ARAD,
Cl. Timişorii 50
Tel.: 287 630
Cl.Radnei 198 - 200
Tel.: 0257/ 369 133

IMAGINEA CASEI TALE!

(C.A 170/2003)

PROGES pentru amenajări interioare

Str. Dorobanţi nr.55
Tel: 0257-282.021

PARCHET LAMINAT
de la **167.000** lei /mp*
LAMBRIURI LAMINATE, TAVANE POLISTIREN

PROMOŢIA LUNII !
PARCHET CLICK 230.000 lei/mp*

*Preţ fără T.V.A.

(c.186)

GENERALI ASIGURĂRI S.A.

Societatea GENERALI ASIGURĂRI S.A. membră a concernului GENERALI GROUP, prezent în întreaga lume şi cu o experienţă de 170 de ani în domeniul asigurărilor, vă oferă posibilitatea de a vă alătura echipei unuia dintre cele mai mari grupuri de Asigurări din Europa, în oraşul ARAD

Coordonatori echipe agenţi poz. C.E.
Consultanţi asigurări generale poz. C.A.

Sunt cerute următoarele :
▲ studii superioare (poz. C.E.) / medii;
▲ comunicativitate, flexibilitate, spirit de echipă;
▲ capacitate de efort, dorinţă de cunoaştere şi afirmare;
▲ experienţă în asigurări poate constitui un avantaj

Noi oferim:
■ retribuire motivantă şi comisioane din încasări;
■ training de specialitate în perioade de pregătire;
■ posibilitatea unei cariere în domeniu

Pentru interviuri, trimiteţi C.V. sau sunaţi-ne la:
Tel: 0257-21.45.67; Fax: 0257-28.55.88
Generali Asigurări S.A.
Str. Mihai Eminescu nr. 13, Ap. 3, Arad

• Numai persoanele selecţionate vor fi contactate.

(3401739)

S.C. CORAURA S.R.L.

angajează personal pentru raioanele de electrocasnice

- responsabil magazin
- ajutor responsabil
- vânzători
- femeie de servici

Constituie avantaj :

- experienţa în domeniu
- cunoştinţe operare PC
- bune abilităţi numerice şi de comunicare
- disponibilitate program prelungit

CV – urile cu poză se depun zilnic la sediul firmei din Arad B-dul Revoluţiei Nr. 10 Vis-à-vis de Banc Post

(c.15/2003)

SC EDIL CONSTRUCŢII SA ARAD
în calitate de Antreprenor General

ANUNŢĂ

Începând cu data de 09 iulie 2003 se demarează lucrările la investiţia:

„REABILITARE TROTUARE ÎN ZONA CENTRALĂ A MUNICIPIULUI ARAD“

Lucrări ale căror beneficiar este Consiliul Local al Municipiului Arad Administraţia Patrimoniului Local.

Reabilitarea trotuarelor de pe B-dul Revoluţiei se realizează pe ambele părţi între Teatrul de Stat Arad şi sensul giratoriu Podgoria. Lucrările constau din:

a. înlocuirea structurii din mixtură asfaltică a trotuarului cu o structură modernă din pavaj Findecor galben-muştar, inclusiv bordurile (aşa cum s-a realizat în faţă la Mc Donalds);

b. realizarea de rigole, pentru colectare şi dirijare a apelor de pe carosabil şi trotuare, în zona de parcare a carosabilului adiacent trotuarelor.

Lucrările se execută începând cu trotuarul dinspre Biserica Catolică pe sectoare, astfel încât acestea să nu creeze perturbări în circulaţia pietonală. Programul de execuţie al lucrărilor pe anul 2003 este următorul:

Perioada:	Sector cuprins între:
Iulie	str. Horia - str. V. Alecsdandri
August	str. V. Alecsandri - str. L. Blaga
	str. A. Xenopol - str. Parâng
Septembrie	str. L. Blaga - str. M. Eminescu
	str. A. Xenopol - str. Parâng
Octombrie	str. I. Andreescu - str. I.C. Brătianu
	str. A. Xenopol - str. Parâng
Noiembrie	str. I.C. Brătianu - str. I. Maniu

Pe această cale solicităm tuturor cetăţenilor şi participanţilor la trafic Municipiului Arad înţelegere pentru disconfortul creat pe perioada lucrărilor.

Director General,
Ing. Paşca Nicolaie

(3401744)

Salon Venezia
Arad, Str. Vârful cu Dor nr. 5
Telefon 0257-285.007, 0724.204.007

Vinde şi închiriază
Rochii de mireasă şi accesorii.
Modele deosebite pentru un eveniment deosebit!

Salon Venezia . Locul unde îţi poţi alege rochia potrivită pentru nunta ta.
ACUM LA UNELE MODELE PRIMIŢI CADOU O CORONIŢĂ

(2639031)

S.C.
BLACK SEA SUPPLIERS SRL
Importator direct

vinde din stoc

CENTRALE TERMICE: IMMERGAS

tiraj forţat	EOLO STAR	19.500.000
tiraj natural	NIKE STAR	16.885.500
	BIASI	
tiraj forţat		20.500.000
tiraj natural		18.300.000

RADIATOARE OŢEL

600 x 600	1.253.800
600 x 800	1.573.000
600 x 900	1.721.956
600 x 1000	1.850.945
600 x 1200	2.131.022

Preţurile sunt promoţionale şi conţin TVA.

ŢEAVĂ cupru bară

f15	34.276 / ml
f18	48.258 /ml
f 22	70.735 /ml

CAZANE VIADRUS

20 KW	20.600.000
25 KW	22.750.000
30 KW	24.900.000
35 KW	27.000.000

Relaţii la depozit: str. Ursului 21, tel. 271.052, 275.600

ŢEAVĂ şi FITINGURI multistrat, fitinguri cupru, aer condiţionat, baterii, ţevi negre şi zincate, profile pătrate şi rectangulare, robineţi, pompe, hidrofoare.

(2639035)

Regăseşte PASIUNEA
www.regaseste-pasiunea.ro

Prof. dr. IOIART IOAN
urologie - **Cabinet privat Urologie**
Consultaţii: **zilnic** 14.00-18.00
Str. Traian Moşoiu nr. 11, Arad
Programări: ☎ 255 255

Şef lucr. dr. OLARIU CODIN
cardiologie - **Cabinet privat**
Consultaţii: **Mi•Joi•Vi** 15.00-18.00
Bd. Revoluţiei nr. 23, apart. 16, Arad
Programări: ☎ 213 000

Dr. ŞTIUCĂ FLORIN
urologie - **Cabinet privat**
Consultaţii: **zilnic** 8.00-13.00
Bd. Revoluţiei nr. 45, Arad
Programări: ☎ 253 767

Dr. UDUDEC TITUS
medicină de familie - **Cabinet privat**
Consultaţii: **Luni•Mi•Joi•Vi** 8.00-12.00; **Ma** 15.00-18.00
Str. Andrei Mureşan nr. 19, Arad
Programări: ☎ 250 700

(3401652)

Şef lucr. dr. IOIART RODICA
diabetologie - **Cabinet privat**
Consultaţii: **Luni•Mi•Vi** 14.00-18.00
Str. Traian Moşoiu nr. 11, Arad
Programări: ☎ 255 255

Dr. FILIMON MARIA
medicină de familie - **Cabinet privat**
Consultaţii: **Luni•Vi** 12.30-17.00; **Ma•Mi•Joi** 8.30-13.00
Str. Nicolae Grigorescu nr. 4-6, Arad
Programări: ☎ 255 803

Asociaţia Română a Disfuncţiei Erectile

Diagnostic şi tratament pentru problemele de erecţie

Prin SERVAGROMEC Arad
Fermierii îşi pot cumpăra utilaje de irigat la jumătate de preţ

Zilele acestea va intra în vigoare hotărârea de guvern privind subvenţionarea - cu 50 la sută - a utilajelor şi agregatelor pentru irigaţii. „Având în vedere suma alocată, circa 300 de miliarde de lei, ne-am gândit să-i informăm din timp pe potenţialii beneficiari în aşa fel încît ei să-şi poată comanda utilajele necesare", explică domnul PETRU SÂRBU, director la SC SERVAGROMEC SA Arad, distribuitor exclusiv de utilaje şi agregate în judeţul nostru.

Agricultorii arădeni interesaţi pot opta pentru una sau mai multe utilaje din ofertele unor producători români, după cum urmează:

- **METALOPLAST BRAŞOV- produce agregate de irigat pivotante de mari dimensiuni, sub licenţă Valmont (SUA) şi instalaţii de irigat liniar universale, cu o capacitate de irigat de 75 de ha printr-o singură execuţie; instalaţii de irigat cu tambur de diferite dimensiuni, sub licenţă Ocmis-Italia (nr 1 în lume);**
- **SERVOPLAST BUCUREŞTI - produce instalaţii de irigat cu tambur inclusiv agregat de pompare cu motor termic sau pe priza tractorului;**
- **CEAHLĂU PIATRA NEAMŢ- produce instalaţii de irigat cu tambur de tip IATF 350 (350 m reprezintă lungimea furtunului).;**
- **INSTING BALŞ - produce instalaţii liniare cu aspersoare şi agregate de pompare.**

În scopul popularizării acestor utilaje, sâmbătă, 12 iulie, începând de la ora 10,00, la unitatea SERVAGROMEC din Vladimirescu, specialişti ai fabricii producătoare din Piatra Neamţ, vor face o demonstraţie de funcţionare a instalaţiei de irigat cu tambur tip IATF 350. „Nu în ultimul rând, la această manifestare producătorii agricoli arădeni se pot întâlni cu specialiştii firmei din Piatra Neamţ, de la care pot solicita alte informaţii despre aplicarea diverselor tehnici de irigare" - spune domnul SÂRBU.

Informaţii despre toate ofertele puse la dispoziţie de către producătorii amintiţi cât şi consultanţă specializată se pot obţine de la SC SERVAGROMEC, situată în Arad, pe
strada M.Kogălniceanu, nr 22 sau la telefon 280.712 şi 0744.556.746
(domnul PETRU SÂRBU, director).

(3534533)

S.C. SATLINE S.R.L. TELEFON 251.461, 0744/507.211 SHOW ROOM ARAD, Piata Mihai Viteazul - BL. M7 - PARTER
TÂMPLĂRIE DIN ALUMINIU ŞI P.V.C. NOU! RATE / 5 ani AVANS 0
CU GEAM TERMOPAN; PROFILE PVC TROCAL Germania; PROFILE ALUMINIU Grecia (c.80)

EURO STIL
Complex Podgoria, tel. 270.930

Prinde ocazia verii: Bibliotecă ASTORIA 4,05 m cu numai 12.995.000 lei

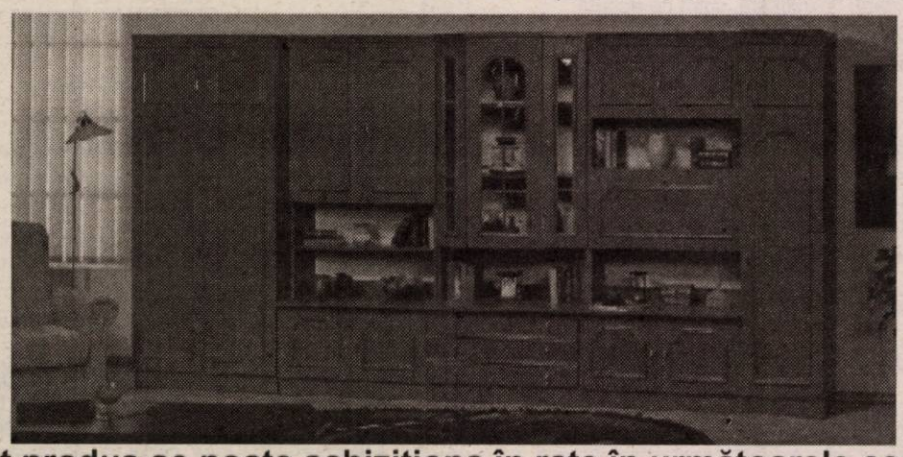

Acest produs se poate achiziționa în rate în următoarele condiții:
- Salariul dvs. minim 2.100.000 lei
- Salariul soțului/soției minim 2.100.000 lei
- Fără giranți
- Avans 0%
- Actele se fac direct în magazin!

(3401700)

CAMERA DE COMERȚ ARAD
Organizează următoarele cursuri:
- Declarant vamal;
- Operator calculator (inițiere Windows, Word);
- Utilizare Word;
- Utilizare Excel;
- Inițiere în activitatea de resurse umane;
- Contabilitate și aplicații pe calculator în conformitate cu reglementările contabile actuale, armonizate cu directivele europene;
- Limbi străine (engleză, italiană, franceză, germană, spaniolă);

Informații suplimentare la sediul CCIA Arad str. Closca nr. 5, camera 31, etajul 2. Tel.: 20.88.07; 20.88.08
(c.13/2003)

AMA GRUP INTERNATIONAL
!! CELE MAI MICI PRETURI !!
anvelope radiale GOOD YEAR şi SAVA (TURISME, CAMIONETE, CAMIOANE)
toata gama de anvelope DANUBIANA
6.990.000 lei
ANVELOPA TRACTOR SPATE (14.00 - 38/8PR) (C.A.)
telefon: 0257.270.262
Arad, str. Câmpul Liniştii, nr. 1 (fost TOFAN GRUP)

(c.652) MB
TÂMPLĂRIE PVC cu GEAM TERMOPAN CALITATE GERMANĂ GEALAN Fenster-Systeme
ARAD, STR. CAIUS IACOB BL.R FOSTUL Mag. CĂMINUL (lângă BANC POST)
[RATE până la 5 ani avans zero]
Angajăm ABSOLVENŢI studii superioare pentru atelier PVC
Tel: 0257-213.145, 0788.391.769, 0788.391.770, 0722.528.185

ARAUTO LEASING import auto - finantari leasing
str. Dr. Ioan Rațiu nr. 13
0745/10.63.63 0257/21.31.63
www.arautoleasing.ro
OFERTA LARGĂ DE AUTOTURISME SAU AUTOUTILITARE CU GARANȚIE, DIN SHOW - ROOM SAU PE COMANDĂ
VÂNZARE ÎN SISTEM: CASH, RATE, LEASING
rate începând cu 74 euro / lună (C.A.)
FINANȚARE LEASING CU 30 % AVANS ŞI 12, 24, 36, 48 RATE LUNARE

S.C. Optiam
Calea Aurel Vlaicu 139-151 Tel. 0257-241.434 Fax 0257-244.455
execută tâmplărie PVC (uşi, ferestre, rolete şi plase ţânţari) cu geam termopan, din profile VEKA Germania, feronerie G.U. Germania, la preţuri accesibile cu posibilitatea plăţii în rate.
VINDE LA PREȚURI FĂRĂ ADAOS, din magazinul de prezentare din incinta fabricii,
UMBRELE DE TERASĂ diferite dimensiuni, UMBRELE DE PLOAIE, MESE şi SCAUNE PLASTIC, PLAPUME, CĂRUCIOARE, PĂTUȚURI pentru copii, CĂRUCIOARE portbagaj.
(2639020)

CORAURA Telefon : 270525
CORAURA Telefon : 270525
Rate fixe

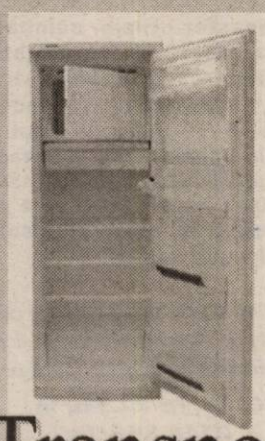

avantaje
·perioada maximă 3 ani
·fără girant
·avans 0%
·rate mici dobândă mică

instalare gratuită
(c.15/2003)
Transport GRATUIT în tot județul

Seriozitatea este garanția afacerii
S.C. CEREALCOM S.A. DOLJ
cumpără (cantități mari) GRÂU PANIFICAȚIE din recolta 2003
PLATA SE FACE PE LOC, la următoarele centre de achiziție:
- Siloz Arad (telefon 0257/274.797)
- Siloz Pecica (telefon 0257/468.605)
- Siloz Sântana (telefon 0257/462.104)
- Siloz Vinga (telefon 0257/460.078).

Pentru cantitățile de grâu vândute societății noastre beneficiați de prima de 400 lei/kg de la stat.
Informații suplimentare obțineți de la director comercial Trită Augustin (telefon 0722.544.247) sau la telefoanele 0257/274.797; 0257/274.748.
(2639034)

S.C. ELMAS APIFLOR S.R.L
comercializează
MATERIALE PENTRU INSTALAȚII ELECTRICE
- Conductori şi cabluri electrice: Fy, MyyM, Cyy, Cyaby, Acyaby, Mccg, sudură, siliconic etc.
- Aparataj de joasă tensiune: prize, întrerupătoare ST, PT şi antigron etc.
- Diverse: tub PVC, doze, coturi, tablouri, sig. automate.
- Produse industriale: contactori (RG, TCA, TSA, DRG), usol, butoane, microîntrerupătoare, relee etc.
- PARATRĂSNETE la preţuri speciale.

DISTRIBUITOR SIEMENS
aparataj industrial şi de joasă tensiune.
PREȚURI FĂRĂ CONCURENȚĂ
ARAD, str. Tirgoviştei, nr.3 Tel/Fax.: 256 026, 0722/ 938 376
(între Casa Albă şi primul Bloc pe str. Miron Costin)
(C.A.170/2003)

WEST BANK S.A.
ARAD, B-dul Revoluției nr. 88
TELEFON: 284.888; FAX: 285.202
WESTERN UNION TRANSFER DE BANI ®
Cel mai rapid mod de a primi bani din toată lumea

ADEVĂRUL

Cotidian independent Arad

Anul XV, nr. 3958

Sâmbătă, 12 iulie 2003 • 16 pagini • 5000 lei • e-mail: adevarul@arad.ro; adv.pub@arad.ro

BRAT Publicație auditată în semestrul I 2002 — Tiraj mediu zilnic vândut: 30 531

Partenerul întreprinzătorilor care se respectă
s.c. ARIS s.a. Arad
Calea Victoriei 33-35
Fax: 250.675
Tel: 256.488 257.337

Calicii de la radio-tv

Au fost obligați să plătească - odată cu factura la enegia electrică - atât de contestata taxă pentru radio și tv. Indiferent dacă au avut, sau nu, radio ori televizor, indiferent dacă au avut, sau nu, posibilitatea financiară, bătrânii ori bolnavii, oameni neajutorați care abia reușesc să supraviețuiască de la o zi la alta, cu toții au fost forțați să plătească taxa pentru radio și tv. Chiar și atunci când a avut mai multe contoare electrice la același număr de casă, eventual în pivniță, ori în garaj, sau la adăpostul pentru păsări, românul cu contract la RENEL a fost constrâns în mod samavolnic să achite de mai multe ori taxa pentru radio și tv. În ticăloșia sa fără limite, guvernul Adrian Năstase a comis un mârșav abuz de putere împotriva încercatului neam de mămăligari, supunându-l unor interese de partid. PSD are nevoie de o presă supusă, gata în orice moment să execute ordinele venite de la Palatul Victoria, deci milogii de la radio și televiziunea de stat cu salarii de peste o sută de milioane trebuie plătiți regulat pentru a se arăta devotați cauzei. Că obligarea românilor la plata unor servicii de care nu beneficiază este o încălcare gravă a Constituției, nu contează cât o ceapă degerată pentru guvernul PSD al d-lui Năstase. Important e ca puterea de pe Dâmbovița să fie prezentată în culori trandafirii la posturile de radio și televiziune. Când au văzut însă cât de vehementă și, deci, primejdioasă pentru regim e impunerea ticăloșitei taxe, când s-au trezit în pragul unei explozii de mânie și revoltă, calicii de la guvern au înțeles că trebuie să dea înapoi. Că nu te poți juca la infinit cu omul adus în pragul disperării, drept pentru care într-un târziu au anulat obligarea la plata abuzivei taxe pentru unele categorii defavorizate. Au năvălit atunci la ghișeele RENEL, zeci, sute de mii de români necăjiți, au stat în arșiță până au leșinat unii, iar alții, au ajuns în pragul infarctului. În mod tragic, unii s-au stins din viață așteptând la rând pentru a cere scutirea de taxe pentru radio și tv. Biată țară, plină de nedreptăți strigătoare la Cer, până când mai suporți să fii condusă de asemenea specimene de oameni nesimțitori la durerile celor mulți?

ȘTEFAN TABUIA

(Continuare în pagina 5)

În cel mult patru luni

ARĂDENII VOR AVEA MULT AȘTEPTATA GROAPĂ ECOLOGICĂ

• Deponeul va fi administrat de firma austriacă ASA, care a investit deja 2,3 milioane de Euro

Foto: Al. MARIANUȚ

Ieri, Primăria municipiului Arad a ținut să dedice jumătate de zi unui eveniment așteptat de arădeni de câțiva ani buni: **începerea lucrărilor pentru amenajarea unei rampe ecologice de gunoi.**

Manifestarea, care s-a dorit de fapt a fi un fel de consfințire oficială a acestei investiții, a debutat cu prezentarea , în fața consilierilor și a mass-media, echipei tehnice a ASA Arad, firma ce va administra groapa ecologică.

COSMIN TRIF

(Continuare în pagina 3)

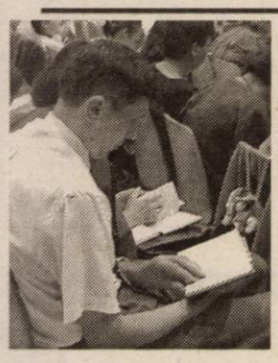

Astăzi și mâine la Sala Polivalentă

CONGRESUL DE DISTRICT AL MARTORILOR LUI IEHOVA

Pag. 8

închiriem
imobil - 264 mp
PIAȚA ROMANĂ NR. 1
posibilități utilizare:
• producție
• birouri
• comerț
Informații: s.c. RESCO s.a.
telefon 281.312 281.970

Raid în noapte cu „fetițe“

DRUM LUNG, STRES MARE, TARIF MIC LA ... ROMANIA!

Foto: ȘT. MAIYAȘ

În urma unui raid-fulger, desfășurat joi seara, poliția a adunat într-o oră și jumătate 27 de prostituate din toate zonele orașului. După ce au fost urcate în „dube“, traseistele au fost transportate la Poliția Arad unde li s-a luat sânge în vederea efectuării testului SIDA. Acțiunea, coordonată de către subinspectorul Camelia Tuduce Berar, se înscrie în cadrul programului inițiat de poliție sub genericul „Oraș sigur, străzi liniștite“.

Astfel de raiduri se vor mai efectua, ele dovedindu-și eficacitatea în sensul că numărul prostituatelor prinse a scăzut simțitor. În ultima vreme!

NICOLAE OPREAN

Continuare în pagina 6

În acest număr

Premieră în lumea electronicii românești SPECIALIȘTII ARĂDENI - PRIMII DIN ȚARĂ Pag. 3

CRIMĂ ÎN BUJAC! Pag. 4

„Moise Nicoară“ și „Elena Ghita Birtă“- cele mai râvnite școli Pag. 7

La intersecția dintre cultură și business Pag. 9

Identificarea elevilor săraci... DUPĂ OCHI Pag. 10

BORUGĂ a renunțat la Szallai, BOTIȘ - ca și rezolvat Pag. 11

„LOTUL RĂNUȘA“, în frunte cu ex-primarul Condea, RĂMÂNE ÎN AREST

Pag. 4

POLARIS M HOLDING
Bd. Aurel Vlaicu 186
Tel: 0241 548.700
Fax: 0241 548.711
www.polaris.ro
office@polaris.ro
www.polaris.ro
Împreună pentru un oraș curat!

ÎNCHIRIEZ SPAȚII PRODUCȚIE
500 m², 1000 m², 1500 m² – cu toate utilitățile
TELEFOANE 272.812, 0721.269.706

In memoriam FLORIN BĂNESCU

Vineri dimineaţă ştirea a căzut ca un plesnet de bici: a murit ***FLORIN BĂNESCU.*** *Joi l-am întâlnit pe când îşi cumpăra ziarele, la chioşcul din faţa redacţiei. Avea totdeauna o vorbă de duh. Ca omul şi vorba. Uza subtil de* ***nuanţe.*** *Ale* ***tonului*** *ca şi de cele ale* ***cuvântului.*** *Aici era* ***meşter.*** *Chiar* ***staroste al breslei scriitorilor din Arad.*** *A scris* ***15 cărţi, patru i-au fost premiate,*** *iar acum trei ani a primit premiul pentru* ***Opera Omnia. Conducea cenacluri*** *şi povestea cu pasiune despre şedinţele pe care le prezida.*

Îl ştiam pe ***FLORIN BĂNESCU*** *mai gata de trei decenii. În paginile culturale ale ziarului nostru era un condei de care se ţinea seama. Şi ceea* ***ce nu se putea publica,*** *pe atunci,* ***se povestea*** *prin secţia de cultură sau pe la club, la o cafea.*

Doctorul avea ***darul şi cultul conversaţiei.*** *Cu o remarcă condescendentă, ironică, usturătoare chiar, puteai să te alegi, niciodată cu una răutăcioasă! Iubea societatea şi mediile cultivate. Era* ***o prezenţă ce înnobila,*** *pe la câte vreo lansare de carte sau vernisaj, momentele banale. Vremurile nu l-au schimbat. Se prezenta cu* ***detaşarea aristocratică*** *ce-şi avea sorgintea în* ***tradiţia intelectuală*** *pe care-o urma. Se distingea printr-o trăsătură ce continuă să lipsească multora - simţul onoarei.*

De-o vreme încoace zâmbetul i se însoţea cu un baston elegant cu mâner de alpaca, pe care-l mai folosea şi drept baghetă. Mare lucru să ştie cineva să poarte baston!

Vineri dimineaţa a pornit către ***„vămile cele mari",*** *ca* ***să ne aducem mai bine aminte de cărţile sale. „Frumoase pagini de visare cu ochii deschişi, de fantastic graţios. În fond e vorba de o proză delicat simbolică, uşor exotică şi pitorească"*** *aprecia* ***Nicolae Manolescu,*** *în vreme ce* ***Cornel Ungureanu*** *sublinia:* ***„cu o mână sigură, scriitorul schiţează geografia unui loc, itinerariul unor personaje, destinul unor istorii".***

Redacţia ziarului ADEVĂRUL

A încetat din viaţă scriitorul şi medicul Florin Bănescu. Născut la 28 martie 1939 dintr-o familie de preoţi ortodocşi vestiţi, într-o localitate fabuloasă din zona Banatului de munte, Armeniş, copilărind în alta vecină, Slatina Timiş, judeţul Caraş-Severin, pe care le-a consacrat, în prozele sale scurte şi în romane, la rang de topos literar, Florin Bănescu a trăit aproape patru decenii la Arad. În acest oraş el a fost un adevărat lider literar, mai mult de două decenii. Prozator fecund - a publicat peste 15 cărţi de proză scurtă şi romane, dintre care patru premiate de Asociaţiile Scriitorilor din Timişoara şi Arad, inclusiv cu premiul *Opera Omnia* (anul 2000), traducător, publicist, conducător de cenaclu literar unde s-au iniţiat în arta literară mai toţi scriitorii arădeni de azi, Florin Bănescu a fost o adevărată instituţie de cultură. Stingerea lui din viaţă este o pierdere grea, de neînlocuit, pentru întregul Arad care-i păstrează o vie amintire, pentru Uniunea Scriitorilor din România, Filiala locală, care va fi lipsită, de acum încolo, de o voce inconfundabilă literar, de prestigiul unui adevărat om de cultură.

Dumnezeu să te odihnească, iubite coleg Florin Bănescu! Literatura ta va suplini de astăzi persoana ta fermecătoare şi generoasă.

Suntem alături de Puşa Bănescu, soţia scriitorului, şi de fiul Răzvan cărora le transmitem întreaga noastră compasiune.

UNIUNEA SCRIITORILOR DIN ROMÂNIA, FILIALA ARAD

Sicriul cu corpul neînsufleţit va fi depus, pentru cei care vor să-şi ia un ultim rămas bun de la scriitor, astăzi dimineaţa, 12 iulie a.c., în holul Teatrului de Stat din Arad, de unde, în aceeaşi zi, va fi şi înmormântat.

„Adevărul" vă ascultă

La telefonul dimineţii, 280.944, între orele 9,00-12,00

☎ **Nemulţumiri de pensionar.** D-na N. G. din Arad, pensionară, este nemulţumită de recenta hotărâre guvernamentală care micşorează procentul de pensie ce se reţine pentru concediile pensionarilor. **„Ne-au făcut o reducere de 5% la biletele de tratament. Acum nu mai contribuim cu 70% din pensie, ci doar cu 65%. De parcă de astea avem noi nevoie, cu pensiile noastre amărâte din care nu ne putem cumpăra nici măcar pâine. Eu am o pensie de 1,1 milioane de lei, iar iarna plătesc cheltuieli câte 2,5 milioane de lei. La indexări dacă primim 2-3 procente, şi atunci consider că nu e decât o bătaie de joc."**

☎ **Împotriva liberalilor.** D-na Vuia Alexandra ne sesizează că recenta campanie de strângere de semnături pentru dublarea pensiilor în agricultură, lansată de liberali, nu este decât praf în ochi. **„De câteva luni de zile, s-a anunţat la televizor că Guvernul va majora pensiile respective din 2004. Probabil, prin campania asta a lor, liberalii nu intenţionează decât să-şi aroge nişte merite care nu le revin".**

Redactor de serviciu S.A.

Meteo

Vremea va fi în general frumoasă. Cerul va prezenta înnourări temporare în cursul nopţii când local se vor semnala averse de ploaie, însoţite de descărcări electrice şi intensificări de vânt din secter nordic.

Temp. max. 24 la 27°C; Temp. min. 11 la 15°C.

Comenzi TAXI

☎ ALFA PLUS - 349.349; 256.222
☎ TAXI ALFA - 22.88.88; 25.25.26; 0723.200.301; 0745.50.60.70
☎ TAXI ARAD - 244.244; 274.444; 0722755440
☎ DIESEL STAR - 212.222; 0722.361.011; 0745.645.645
☎ EUROPA - 275.555; 0723.677.555; 0744.828.163
☎ FAVORIT - 280.000; 281.111; 0740083333; 0742409992
☎ GETAX - 280.705; 280.100; 280.548
☎ MIRCO MILI - 230.530; 230.730

Utilitare

Utilitare

Utilitare

Primăria municipiului

Program de relaţii cu publicul (camera 5) luni-miercuri-vineri între orele 8-12; marţi-joi între orele 8-12; 15-17 - tel. 284.744, tel. centrală 281.850.

Pieţe, târguri

Astăzi este zi de piaţă la Chişineu Criş, Lipova, Pâncota, Felnac, Grăniceri, Hălmagiu, Moneasa, Pecica, Vârşand, Socodor, Şeitin, Vladimirescu, Zimandu Nou, Covăsânţ. Târguri **săptămânale** se desfăşoară astăzi la Lipova, Pâncota, Hălmagiu, Moneasa.

● Sunt deschise târgurile de animale de la Beliu, Pecica, Lipova, Sântana, Bârzava, Arad-Obor şi Sânicolaul Mic.

Farmacii de serviciu

● Farmacia **REMEDIUM** Arad, B-dul Revoluţiei nr. 52-54. Program luni-vineri: 7,30-20,00, sâmbătă 8,00-14,00. Telefon 233195. Eliberează medicamente compensate şi gratuite. ● Farmacia **LIBRO PHARMA** NON STOP, Calea Aurel Vlaicu 60-68 (lângă stadionul UTA) telefon 212.992. Eliberează medicamente compensate şi gratuite. ● Farmacia **TEAHAFARM**, Bd-ul Revoluţiei nr. 65. Program: luni-vineri 8-21, sâmbătă 9-13. Telefon 254.587. Eliberează medicamente compensate şi gratuite. ● Farmacia **OMNIAFARM**, Calea Aurel Vlaicu, Bl. Z28, cu program zilnic de la orele 8,00-22,00. Telefon 271724. Eliberează medicamente compensate şi gratuite. ● Farmacia **ELPIS PHARM** Micălaca, zona Piaţa Soarelui, str. Voinicilor, colţ cu str. Păşunii, Bl. 193, sc. A, parter; Program: luni-vineri 8-20, sâmbătă 8,30-14. Tel: 259.619.

Urgenţe stomatologice...

...asigură Cabinetul din str. Crişan (în spate la Gionelli), program non-stop. Telefon: 253794.

● Urgenţe stomatologice asigură şi cabinetul din B-dul Revoluţiei nr. 62, ap. 17. Zilnic: conform orarului (robot pe telefon); sâmbătă între 9-14. Telefon: 256.665. ● Cabinetul Stomatologic din Calea Victoriei nr. 7 A asigură zilnic urgenţe, inclusiv sâmbăta, între orele 10-15. Telefon 095.565.622.

Cabinetul stomatologic din B-dul Revoluţiei nr. 95, etajul I, asigură urgenţe, zilnic între orele 8-14, telefon 282184.

Cabinetul Stomatologic din str. Românului nr. 4 (lângă antichităţile de pe colţ cu Meţianu) asigură zilnic urgenţe stomatologice între orele 9-13; 15 - 20. Telefon 0744/752.020; 0723/013.704.

Dispensar veterinar

Dispensarul veterinar din Aradul Nou efectuează zilnic, orele 8-16 (sâmbăta 8-12) examen trichineloscopic, castrare porcine, ecornarea viţeilor, însămânţări artificiale. Telefon 287.298.

Administraţia financiară

Administraţia Financiară a municipiului Arad: Asistenţă contribuabili (impozitul pe venitul global) - telefon 280633, 280733, int. 199 între orele 8,00-12,00. Informaţii mai pot fi obţinute la adresa de web: www.finantearad.ro

Înregistrări în caz de deces

Biroul de Stare Civilă - decese face înregistrări după următorul program: sâmbătă şi duminică, între orele 9,00-11,00. Tel. 281850.

Telefon de urgenţă la Poliţie: 955

Noul număr de centrală telefonică al I.J.P. (Inspectoratul Judeţean de Poliţie) Arad: 207100.

Protecţia Consumatorului

B-dul Revoluţiei, nr. 50. Telefon: 257049.

Garda Financiară

B-dul Revoluţiei nr. 79, telefon: 281119.

Inspectoratul Teritorial de Muncă Arad

Str. Episcopiei nr. 11-13, tel.: 211762, 211862, 257251.

Meditaţia zilei

Siguranţa de sine înseamnă să ai abilitatea de a trece orice încercare grea simţind puterea Domnului manifestată prin tine.

Calendar

Astăzi, Soarele răsare la ora 5 şi 16 minute şi apune la ora 21 şi 13 minute. Au trecut 189 de zile din acest an. Au mai rămas 178 de zile până în 2004.

Praznicul zilei: Biserica ortodoxă: Sf. Mc. Proclu şi Ilarie, Sf. Veronica; Biserica greco-catolică: Sf. M. Proclu şi Ilarie; Biserica romano catolică: Nandor, Izabela, Dalma.

A venit barza!

La Arad: Stoica Emil, Burai Samuel Ionel, Alexiuc Vlad Alexandru, Mârza Iulia, Popa Alexandru, Jicărean Elisa Rahela, Pocioian Elisa Carmen, Ţălan Raluca Ioana, Andrei Ana Maria, Toader Ovidiu Daniel, Groza Daniel Vasile

Horoscop

Sâmbătă, 12 iulie, 2003

Berbec (21.03-20.04). Chiar dacă veţi acorda prioritate iubirii, nu rataţi şansele profesionale. Echilibrul dobândit vă va permite o ascensiune uşoară.

Taur (20.04-2105). Dacă sunteţi în căutarea unui serviciu mai bun, aveţi toate şansele să vă găsiţi unul pe măsura aşteptărilor.

Gemeni (21.05-20.06). Veţi avansa în ceea ce v-aţi propus doar dacă nu veţi acţiona cu impulsivitatea care vă caracterizează.

Rac (21.06.-22.07). Aveţi grijă ce contracte semnaţi. Pentru că aţi avut o săptămână încărcată, încercaţi să vă odihniţi mai mult.

Leu (23.07-22.08). Situaţia va evolua în favoarea dumneavoastră. Pot apărea câştiguri neaşteptate.

Fecioara (23.08-22.09). Cu ambiţii renăscute veţi şti să vă puneţi în valoare competenţa. Cum farmecul dumneavoastră este sporit, vă puteţi aştepta la o cerere în căsătorie.

MOCHETA
Arad, Piata Garii
Telefon 235.221
Mari
REDUCERI
DE PRETURI
MONTAJ LA
STANDARDE EUROPENE

Balanţa (23.09-22.10). Veţi putea profita de tandreţea partenerului dumneavoastră, care vă va găsi mai irezistibil ca niciodată.

Scorpion (23.10-21.11). Pentru cei singuri, o întâlnire se poate transforma rapid într-o relaţie serioasă.

Săgetător (22.11-21.12). Traversaţi o perioadă contradictorie. Sunteţi impulsivi şi riscaţi să cheltuiţi mai mult decât vă permite buzunarul.

Capricorn (22.12-19.01). Situaţia financiară se va schimba în bine, doar dacă sunteţi pregătiţi să vă asumaţi noi responsabilităţi.

Vărsător (20.01-20.02). Relaţiile cu cei din jur sunt afectate de dificultăţi de comunicare.

Peşti (21.02-20.03). Faceţi noi cuceriri. Veţi vedea mai târziu dacă estre vorba despre ceva estival sau o relaţie de durată.

Cursul valutar*

- VALORI ÎNREGISTRATE IERI, 11 IULIE 2003

Denumirea valutei	BNR	BCR		BRD		Banca Transilvania		Banca Românească		Banca Romexterra	
		C	V	C	V	C	V	C	V	C	V
Euro €	37170	37000	37500	37000	37380	36500	37250	36950	37425	36980	37480
Dolar S.U.A.$	32810	32500	33100	32640	33070	32700	33200	32547	33109	32570	33120
Forint	142	134	148	137	145	138	144	-	-	-	-

În cel mult patru luni

ARĂDENII VOR AVEA MULT AȘTEPTATA GROAPĂ ECOLOGICĂ

◆ *Deponeul va fi administrat de firma austriacă ASA, care a investit deja 2,3 milioane de Euro*

(Urmare din pagina 1)

Au luat cuvântul, vorbind despre importanța unei asemenea investiții, cifrată până în prezent la peste 2,3 milioane Euro, viceprimarul Emanoil Voicu, primarul Dorel Popa, și bineînțeles reprezentanți ai societății „mamă" ASA din Austria, cât și managerii ASA Arad.

În ceea ce privește societatea austriacă, ASA INTERNAȚIONAL ENVIROMENT SERVICES GMBH este lider național în acest gen de servicii , beneficiind de o rețea de 2000 de colaboratori, din care aproape 400 în Austria și 1600 în țări din Europa Centrală și de Est. ASA operează deja în mai multe state europene, unde se ocupă de administrarea a 16 rampe ecologice de gunoi. Nu în ultimul rând, reprezentanții ASA au ținut să precizeze faptul că toate locațiile administrate de ei sunt conduse conform celor mai stricte norme de mediu, în concordanță cu standardele UE și certificarea ISO.

După sedința festivă de la Primărie, edilii locali i-au invitat pe toți participanții în documentare la fața locului, chiar pe șantierul viitoarei rampe de gunoi, preconizată a intra în funcțiune cel mai târziu la sfârșitul lunii octombrie.Este vorba de un teren de 13,45 ha , situat în nordul orașului, lângă depozitul de cenușă și zgură al CET-ului pe lignit. Aici au fost prezenți atât reprezentanți ai constructorilor(Conar, ICIM), cât și specialiști de la TERRA INTERNAȚIONAL Arad, firma care a realizat studiu de impact asupra mediului, precum și auditul de mediu privind alegerea amplasamentului pe baza căruia Ministerul Apelor și Protecției Mediului a eliberat ulterior acordul de mediu.

Pe lângă administrarea propriu-zisă a rampelor ecologice, specialiștii de la ASA oferă o gamă întregă de servicii cum sunt: colectare, transport, sortare,salubrizarea străzilor, instalații de ardere a deșeurilor, îndepărtarea deșeurilor periculoase și nu în ultimul rând servicii de finanțare pentru realizarea unor asemenea investiții.

FOTO: AL.MARIANUT

FUNDAȚIA UNIVERSITARĂ „VASILE GOLDIȘ" ARAD

face înscrieri în clasa a IX-a - curs de zi și seral la Liceul Particular nr. 1 Arad, la următoarele specializări:

- matematică - informatică (intensiv informatică)
- filologie (intensiv limba engleză)
- economic

Informații: str. Feleacului nr. 1, tel. 0257-256394.

(3534504)

Premieră în lumea electronicii românești

SPECIALIȘTII ARĂDENI – PRIMII DIN ȚARĂ

Marți, ora 19,30, la „CONTINENTAL-ASTORIA" va avea loc **lansarea primei Autorități de Certificare din România** în ceea ce privește semnătura electronică.

Pentru informarea cititorilor, menționăm că specialiștii arădeni de la „GSM Group" au reușit să obțină exclusivitatea distribuirii semnăturii electronice pentru județele Bihor, Arad și Timiș și sunt primii din țară care se lansează pe piață.

„Este un prilej de mândrie pentru toți arădenii - ne mărturisește Virgiliu Stan, directorul general GSM Group - faptul că specialiștii din județul nostru au reușit să se impună în exclusivitate în partea de vest a țării. Marți, cu ocazia lansării oficiale, managerii arădeni au ocazia să se întâlnească cu reprezentanți de la E-SIGN, IBM, Consiliul Europei etc., pentru a analiza oportunitățile pe care le aduce semnătura electronică în sectorul public și privat".

DORU SINACI

Accidente rutiere grave

■ În timp ce se deplasa cu autoturismul AR-06-JUW în afara localității Bocsig, **Lucaci Ioan Nicolae**, de 36 ani din Chier, a surprins și accidentat mortal un bărbat de 70 de ani, care s-a dezechilibrat și i-a căzut în fața mașinii.

■ **Ilie Ioan**, de 52 ani, din Arad, se întorcea cu autoturismul AR-05-BBY de la Pecica. L-a surprins și accidentat grav pe minorul **Mocuța Andrei**, de 11 ani, din Arad, care se angajase în traversarea străzii prin loc nepermis și fără să se asigure.

Cronica măruntă

● Prefectul Dan Ungureanu a primit ieri vizita unei delegații din Les Pelereins, localitate înfrățită cu satul Răpsig, comuna Beliu. Scopul întâlnirii a fost acela de a stabili anumite proiecte comune de colaborare, mai ales pentru materializarea investiției la rețeaua de apă curentă.

● C.E.C. acordă credite în valoare de până la 1.000 euro, pe o perioadă de trei ani, cu dobândă de 21%. Creditele sunt destinate celor care le solicită pentru a-și plăti studiile, pentru a-și face concediile ori pentru îngrijiri medicale de lungă durată. C.E.C. mai acordă credite la aceeași dobândă și pentru cumpărarea de terenuri intravilane, termenul de rambursare însă, fiind de cinci ani.

● Traseistele din Arad se comportă întocmai ca în proverbul „Să moară și capra vecinului". Fără colaborarea lor benevolă, Poliția n-ar fi reușit să adune în scurt timp și la o oră improprie nu mai puțin de 27 de „fetițe": a fost de ajuns să înhațe doar două, pentru că astea, la rândul lor, „le-au dat în gât" pe toate celelalte colege de trotuar.

● După ce a băut câteva „ștample" de secărică, ***Maxa Ioan*** de 44 ani, din Curtici, s-a urcat la volanul autoturismului. A ajuns pe mâna polițiștilor, la scărmănat și apretat...

● ***Bran Dorin***, din Caransebeș, s-a prezentat cu procuri falsificate la SIF Banat-Crișana pentru a ridica dividendele pentru 27 dintre acționari. A fost depistat, iar acum este cercetat pentru înșelăciune și fals în înscrisuri oficiale.

● SC Construcții Rutiere, subordonată CJA-ului, va fi scoasă la privatizare. În prezent, se lucrează la întocmirea caietului de sarcini pentru organizarea licitației, urmând ca prin toamnă să fie măritată.

● După doar o zi de la revenirea în Arad a directorului DSP de la București, e rândul juristului instituției, d.na ***Camelia Stoian***, să se pregătească de o „vizită" în Capitală pentru a prezenta la minister situația sistemului sanitar județean. Urmează ca în cursul săptămânii viitoare, o comisie ministerială să ajungă la Arad pentru a stabili concret numărul disponibilizaților și măsurile ce se mai pot lua pentru depășirea momentului de criză din sistem.

● La telefonul de urgență 961, Serviciul Județean de Ambulanță a înregistrat ieri în jur de 80 de apeluri. Din păcate multe s-au dovedit glume de prost gust făcute de persoane lipsite de cel mai elementar simț de răspundere.

La rectificarea bugetară,

CONSILIUL JUDEȚEAN SOLICITĂ GUVERNULUI 357 DE MILIARDE LEI

Vicepreședintele Consiliului Județean Arad, **Gheorghe Falcă**, a transmis în cursul zilei de ieri tuturor parlamentarilor arădeni suplimentarea pentru bugetul anului în curs. CJA solictă la rectificarea bugetară ce va avea loc în luna august, **357,169** miliarde de lei. Ca sume defalcate, **167,254** miliarde sunt necesare pentru echilibrarea bugetelor locale, aici incluzându-se și ajutoarele sociale, ajutoare privind venitul minim garantat, ajutoarele pentru persoanele cu handicap și pentru protecția copilului; **52,407** miliarde sunt pentru învățământul preuniversitar de stat, creșe, centre județene și locale de consultanță agricolă; **100 de miliarde** ar trebui pentru dezvoltarea CET Arad (!) iar **26,003** miliarde de lei pentru subvențiile de la buget pentru persoanele cu handicap, pentru funcționarea serviciului public de asistență socială și **37,507** miliarde pentru subvențiile la energia termică.

Referitor la rectificarea bugetară din acest an, **Gheorghe Falcă** preciza: **Trebuie menționat faptul că Aradul este un județ care are mai multe obligații financiare decât alte județe: cofinanțarea la Terminalul Cargo, subvențiile pentru Aeroport, CTPA și cheltuielile suplimentare la Regia de Apă Canal. În ceea ce privește sumele alocate pentru acest an, acestea plasează Aradul între ultimele zece județe. Pentru a reuși aplicarea proiectelor propuse pentru dezvoltarea județului, avem nevoie de 357 miliarde de lei în plus, bani pe care sperăm să-i primim la rectificare. În acest sens, am transmis toată documentația necesară și parlamentarilor de Arad".**

MADIANA POPESCU

INFRACȚIUNI LA FRONTIERĂ

În acest sfârșit de săptămână, la Punctul de Trecere a Frontierei Nădlac, polițiștii de frontieră au depistat și reținut patru cetățeni români care au încercat să iasă ilegal din România cu ajutorul unor pașapoar-te românești aparținând altor persoane:

■ **Floare M.**, de 22 de ani, din Craiova, a fost expulzată din Belgia la începutul lunii iulie 2003, având interdicție de a mai intra în spațiul Schengen pe o perioadă de patru ani. Cu pașaportul pe care l-a cumpărat cu 400 USD de la un necunoscut din Craiova, dorea să ajungă în Italia, unde susnumita declară că și-a lăsat cei trei copii în grija unei cunoștințe. Floare M., în drumul său spre Italia, era însoțită de fratele său Marius M., de 28 ani, care a susținut prima identitate dată de sora sa!

Oltencei i s-a întocmit dosar penal pentru săvârșirea infracțiunilor de fals privind identitatea și tentativă de trecere ilegală a frontierei de stat, iar fratelui său pentru complicitate la tentativă de trecere ilegală a frontierei de stat.

■ Pompilica Daniela P., de 21 ani, din Odobești, județul Vrancea, a fost returnată din Italia în cursul lunii aprilie a.c,, având interdicție de a mai călătorie în străinătate pe o perioadă de patru ani. Dorind să ajungă din nou în spațiul Schengen pentru a-și găsi un loc de muncă, a sustras pașaportul turistic al unei prietene, care „semăna" cu ea. Nu i-a ținut figura, fiind depistată de către polițiștii de frontieră. Pe numele său a fost întocmit dosar penal pentru săvârșirea infracțiunilor de fals privind identitatea și tentativă de trecere ilegală a frontierei de stat.

■ Vasile B., de 29 ani, din Botoșani, a fost returnat din Belgia în cursul acestui an, având interdicție de a mai călători în spațiul Schengen. Pașaportul prezentat la controlul de frontieră a declarat că l-a găsit și, profitând de asemănarea dintre el și fotografia din document, a încercat să iasă cu acesta din țară. Tânărul spune că intenționa să ajungă în Belgia pentru a-și aduce autoturismul pe care îl cumpărase înainte de a fi expulzat.

I s-a întocmit dosar penal pentru săvârșirea infracțiunilor de fals privind identitatea și tentativă de trecere ilegală a frontierei de stat.

■ În noaptea de 10/11.07.2003, la Punctul de Trecere a Frontierei Curtici, polițiștii de frontieră au depistat la controlul exterior efectuat la ieșirea din țară asupra trenului Rapid „DACIA", care circula pe relația București - Viena, ascuns sub un vagon de clasă, un cetățean român care a încercat să iasă ilegal din România.

Din cercetările efectuate s-a stabilit că acesta se numește Cristrian Ionel L., de 29 ani, cu domiciliul pe raza județului Hunedoara. Acesta declara că pașaportul l-a pierdut și nu dispunea de suma de bani necesară în vederea eliberării unui nou document de călătorie. De asemenea din spusele sale și din verificările efectuate s-a stabilit că hunedoreanul este cercetat în stare de libertate pentru săvârșirea infracțiunii de furt. **„Acum urmează să răspundă penal și pentru săvârșirea infracțiunii de tentativă de trecere ilegală a frontierei de stat"**, ne-a mai informat subcomisarul **Ion Mareș**, purtătorul de cuvânt al Inspectoratului județean al poliției de frontieră Arad.

CINEMATOGRAFE

DACIA: Cum să scapi de un tip în 10 zile (S.U.A) 12,30; 15; 17,30; 20
MUREȘUL: 8 Mile (S.U.A.) 10; 12; 14; 16; 18
ARTA: Dumnezeu e mare, eu sunt mititică (FRA) 16; 18; 20
SALA MICĂ: Puicuță cu cocoșel (S.U.A.) 15,30; 18,30
PROGRESUL: (duminică, 13.07) Identitatea lui Bourne (S.U.A.) 16
Cum să cuce-rești bărbații (S.U.A.) 18

S.C. GOSPODĂRIREA COMUNALĂ ARAD S.A.

Calea Timișorii nr. 61 - Arad

ANGAJEAZĂ următoarele categorii de personal:

- 1 AUTOMACARAGIU

CONDIȚII MINIME:
- vechime minimă 5 ani;
- să posede autorizație valabilă.

Informații suplimentare la sediul societății sau la telefon 287.797.

(3534557)

La o săptămână de la lansarea europeană

NOUA SERIE 5 BMW ȘI-A FĂCUT DEBUTUL ÎN ARAD

Auto MDA Motors, reprezenant pentru zona Aradului al dealerului Auto Bavaria România, a lansat ieri oficial, la doar câteva zile de la debutul pe piața europeană, noua limuzină BMW Seria 5. O îmbinare între bogăția tehnologică a modelului de lux Seria 7 și sportivitatea și esteticul roadsterului BMW-Z 4, noul „5" are dimensiunile mai ample decât precedentul dar este mai ușor cu 65 de kg deoarece structura de rezistență este din aluminiu. Seria 5 abundă de inovații tehnologice într-o clasă în care principalii candidați sunt Mercedes E Klasse, Jaguar S-type și, oarecum, Audi A.6. De remarcat sistemul de management electronic al motorului DEE (digital engine electronics) care soluționează contradicția aparentă dintre consumul redus și performanța sporită. Sistemul revoluționar de direcționare dinamică Active Steering Control care la viteze mici ori medii (pentru un BMW 5) oferă o manevrabilitate asemănătoare unui kart iar la viteze mari asigură un stil relaxat de conducere. Farurile Bi-xenon, dirijate în funcție de gradul de virare al volanului, proiectează și în curbe spotul de lumină pe suprafața de rulare. În plus modelul are și un sistem opțional „head-up-display" împrumutat din aviație care afișează direct pe parbriz informațiile prezentate pe ecranele de bord. Alături de confort și designul interiorului, toate acestea transformă BMW Seria 5 în cea mai sportivă mașină a clasei sale. În prima fază noul Serie 5 este disponibil în două motorizări pe benzină de 2 și 3 litri și unul pe motorină de 3 litri. Modelele au ca dotări standard cutie de viteză în șase trepte. Prețurile de livrare sunt între 31.490 și 36.299 Euro, fără taxe. La lansare a participat primarul Dorel Popa și în calitate de proprietar și fan BMW și prefectul Dan Ungureanu și el cunoscător în materie.

DORU SAVA

FOTO: MARGARETA SZEGÖ

Un nou volum editat COLEGIUL PEDAGOGIC al Universității „Aurel Vlaicu"

EDUCAȚIA - PLUS (nr. 2/2003)

Volumul ***Educația - Plus,*** aflat la nr. 2, cuprinde studii și note de curs adresate studenților Colegiului Universitar Pedagogic de Institutori din cadrul Universității „Aurel Vlaicu" din Arad, precum și învățătorilor, educatoarelor, institutorilor. În cele două secțiuni ***(Metodologia învățământului primar și Metodologia învățământului preșcolar)*** sunt publicate peste 30 de texte, elaborate de cadre didactice universitare ale Colegiului Universitar Pedagogic de Institutori (conf. dr. Dorin Herlo, lect. univ. dr. Anton Ilica, lect. univ. Mihai Pascu, lect. univ. Georgeta Lasc, lect. univ. Elena Cercel, prep. Evelina Bălaș), de studenți, ale căror studii au fost grupate pe învățământul preșcolar (R. Țoldan, F. Grecu, D. Colie, L. Saman, A. Damian), învățământ primar (C. Demian, M. Antoneac, D. Radu, M. Nădășan, L. Munteanu, R. Jurjița, Al. Alda). Totodată, volumul cuprinde lista absolvenților din acest an universitar, precum și lista persoanelor (institutori, învățători și educatoare) înscrise la gradele didactice pentru Centrul de perfecționare al Universității „Aurel Vlaicu". Studiile au rigoarea unei cercetări pedagogice, cu utilizarea aparatului critic, având structură și conținuturi, care dimensionează schimbarea și adaptarea la schimbare a institutorilor, educatoarelor și învățătorilor din școli și grădinițe. Coordonatorul volumului este lect. univ. dr. Anton Ilica, directorul Colegiului Universitar Pedagogic de Institutori. Calitatea editorială și condițiile tipografice sunt un temei și o invitație pentru studenții și cadrele didactice să se implice în cercetarea educațională. Volumul se constituie ca un îndemn la cooperare profesională în formarea inițială și continuă a cadrelor didactice.

V. F.

PUR nu va semna astăzi protocolul cu PSD

Președintele Partidului Umanist, Dan Voiculescu, a anunțat, ieri, la Sibiu, că PUR nu va semna astăzi protocolul cu PSD, așa cum fusese anunțat de Biroul de presă al social-democraților, informează un comunicat de presă al umaniștilor, remis agenției MEDIAFAX.

"Considerăm că un asemenea angajament trebuie analizat cu seriozitate. Pînă la această oră, la sediul partidului nu s-a primit de la PSD forma finală a protocolului. Un document de asemenea complexitate, care consfințește o alianță între două formațiuni, nu se poate încheia în pripă", a declarat președintele Dan Voiculescu.

Potrivit comunicatului, liderul PUR a menționat că în protocolul anterior există anumite prevederi care nu au fost onorate de către PSD.

CRIMĂ ÎN BUJAC!

Pe fondul consumului de alcool, un bărbat și-a omorât concubina

În după-amiaza zilei de ieri, locuitorii de pe strada Suceava din Bujac au fost martorii unei scene de coșmar. Vecinul lor, NAGY FRANCISC și-a ucis concubina, SAPLACAN IRINA, cu două lovituri de cuțit.

Victima, de 46 de ani, locuia de drept în imobilul de pe strada Suceava nr. 15A, iar din 1999 conviețuia - fără forme legale - cu NAGY FRANCISC (născut la 11.12.1953 în Arad și domiciliat pe strada Fluturilor, nr. 10, bl. 9, ap. 3).

Pe fondul consumului de alcool, cei doi s-au certat strașnic, după care criminalul Nagy Francisc a înjunghiat-o pe Saplacan Irina. Prima lovitură de cuțit i-a aplicat-o în curte, iar cea de-a doua la stradă, semn că victima încercase - printr-un ultim efort - să se salveze prin vecini.

Organele de Poliție care cercetează crima au constatat, cu stupoare, că toată cearta izbucnise - se pare - de la neînțelegerile pricinuite de împărțeala unei sticle de juma' de vodcă...

DORU SINACI

Polițiștii din toată țara s-au întrecut la Arad

Finala Campionatului de înot a cadrelor Ministerului Administrației și Internelor s-a încheiat, ieri, la bazinul „Delfinul" din Arad. Prefectul Dan Ungureanu, comisarul șef Teodor Pantea și directorul Stelian Văduva i-au premiat pe câștigătorii celor șapte probe de natație:

1. 500 m liber femei - Carmen Radu - Aparatul central M.I.

2. 100 m bras femei - Lavinia Sica - I.P.J. Mehedinți

3. 100 m bras bărbați, peste 35 ani - Florin Bărbulescu - Aparatul central M.I.

4. 100 m liber bărbați, peste 35 ani - Eduard Moloman - I.P.J. Galați

5. 100 m liber bărbați, sub 35 ani - Horațiu Babiței - Aparatul central M.I.

6. 200 m liber bărbați, sub 35 ani - Dragoș Ungureanu - Aparatul central M.I.

7. 100 m bras bărbați, sub 35 ani - Marian Satnoianu - I.P.J. Brăila

P.S. Deși au fost aplaudați la scenă deschisă pentru felul cum și-au făcut datoria de gazde, polițiștii arădeni n-au urcat pe podiumul de premiere. Motivul? Mai mulți câștigători enumerați în lista de mai sus au fost, ani de-a rândul, campioni naționali la natație.

DORU SINACI

„LOTUL RĂNUȘA", în frunte cu ex-primarul Condea, RĂMÂNE ÎN AREST

■ Magistrații arădeni nu cad în capcana articolului 160, litera „c", din Codul de Procedură Penală

În cursul zilei de joi, Judecătoria Arad a dispus revocarea mandatului de arestare în cazul celor trei inculpați în cazul Rănușa: primarul comunei Moneasa, Terentie Condea, secretarul Teodor Moisă și Petru Ioja, membru în Comisia locală de fond funciar. Pentru susținerea eliberării celor trei, apărătorii acestora au invocat deja celebrul articol 160 litera „c" din Codul de Procedură Penală care, interpretat abuziv, poate determina eliberarea din arest a inculpaților din lipsa unor probe noi administrate la dosar.

În cazul în speță, **Parchetul a făcut recurs împotriva revocării mandatului de arestare și, în cursul zilei de ieri, Tribunalul arădean a admis recursul procurorului și a menținut starea de arest preventiv pentru cei trei inculpați.**

DORU SINACI

Poșta s-a angajat ca timpul de așteptare la ghișeu să nu depășească cinci minute

Timpul de așteptare de către clienți la ghișeele Companiei Naționale Poșta Română (CNPR) va fi de maxim cinci minute, conform licenței individuale privind furnizarea serviciilor poștale incluse în sfera serviciului universal, acordată de Autoritatea Națională de Reglementare în Comunicații (ANRC). Licența stabilește serviciile pe care Poșta Română le va furniza, condițiile de calitate, precum și drepturile și obligațiile companiei în calitate de furnizor de servicii poștale. În ceea ce privește condițiile de calitate a serviciilor, licența prevede că trimiterile poștale care fac obiectul serviciului standard trebuie să ajungă la destinație în maxim patru zile de la data expedierii. De asemenea, licența stabilește și condițiile de primire a trimiterilor poștale, referitoare la limitele de dimensiune și greutate pentru plicuri și colete. Documentul prevede și obiectele și materialele care, conform legislației, nu pot fi preluate (stupefiante și substanțe psihotrope, substanțe explozive, obiecte obscene sau imorale, animale vii, arme și muniții). În baza licenței obținute, CNPR va furniza servicii de colectare, sortare, transport și livrare a trimiterilor poștale interne și internaționale în greutate de pînă la două kilograme, respectiv 10 kilograme. De asemenea, compania va presta servicii de distribuire a coletelor poștale în greutate de pînă la 20 kilograme, expediate din afara teritoriului României la o adresă de pe teritoriul acesteia, precum și serviciul de trimitere recomandată sau cu valoare declarată, internă sau internațională. Conform obligațiilor stabilite prin licența individuală, CNPR va trebui să furnizeze serviciile la tarife accesibile, bazate pe costuri, să informeze utilizatorii cu privire la caracteristicile serviciilor furnizate, la tarifele și la standardele de calitate la care sunt furnizate aceste servicii, precum și despre mecanismele de soluționare a reclamațiilor primite de la utilizatori. De asemenea, oficiile poștale permanente vor avea un program de lucru cu publicul de opt ore. Licența este acordată pentru o perioadă de zece ani. Pînă în acest moment, ANRC a primit cerere pentru acordarea licenței individuale numai de la Poșta Română. Procesul de autorizare a furnizorilor de servicii poștale și de acordare a licențelor individuale rămîne deschis. Notificările pentru obținerea autorizației generale sunt soluționate în maxim 45 de zile, iar cererile pentru acordarea licenței individuale în 90 de zile de la depunerea lor la ANRC.

Tribunalul Arad

Secția comercială și contencios

PUBLICAȚIE DE VÂNZARE LA LICITAȚIE

Conform Legii nr. 64/1995, pe baza acordului reprezentanților creditorilor,

INSTANȚA DE JUDECATĂ A DISPUS REALIZAREA UNEI NOI LICITAȚII DE VÂNZARE PUBLICĂ

cu strigare a activelor complexului comercial „La Violeta" SRL din Vărădia de Mureș nr. 1

la care să se aplice o reducere a valorii activelor cu 5%, fapt pentru care valoarea actualizată a activelor, după aplicarea reducerii, fără TVA, este de 1.231863 mii lei din care: imobile 1.191.931 mii lei și mobilier 39.924 mii lei.

Licitația se va ține în localul primăriei comunei Vărădia de Mureș, miercuri 30 iulie 2003 ora 11.

La licitație participă persoanele care au consemnat la CEC întocmind **recipisa de consemnare,** cauțiunea legală de 10% din valoarea activelor, împreună cu oferta de cumpărare în care să fie înscrisă valoarea oferită.

Activele care fac obiectul licitației se identifică prin C.F. nr. 1133 a comunei Vărădia și schița de dezmembrare întocmită de OCOT Arad.

Pentru informații și detalii suplimentare privind licitația sunați la telefon 0257/250064 sau Piața Mihai Viteazu nr. 13, ec. Mihăiescu Gheorghe.

(3401492)

POMANĂ PESEDISTĂ PE BANII POPULAȚIEI

Dacă PSD se pricepe la ceva, acel ceva se numește propagandă. Ce-i drept, propaganda e ieftină și-i mai impresionează doar pe disperații patriei. Un om cu scaun la cap nu mai poate fi păcălit de șmecheriuțele puse la cale de demagogii și propagandiștii partidului. Congresul Național al PSD a fost semnalul de începere al campaniei electorale. Și cum altfel putea începe o campanie populistă decât cu promisiuni? Iar promisiunile s-au îndreptat spre segmentele sensibile ale populației.

Cei mai vizați sunt ***pensionarii****. De ce pensionarii? Dintr-un motiv electoral cunoscut de toată lumea: pensionarii sunt cei mai siguri votanți. Au, n-au treabă, aceștia se duc la vot. Cine-i are de partea sa, are certitudinea unui număr mare de voturi.*

Mai pot fi păcăliți pensionarii de către PSD după ce de trei ani de zile partidul de guvernământ promite recorelarea pensiilor? În parte, pensionarii vor mai mușca din promisiunile pesediste, mai ales că guvernul va scoate bani din piatră seacă pentru că suntem deja în an electoral. Fiind la putere, PSD poate umbla în pușculița bugetară să scoată banii pentru amăgirea electoratului.

Pomană vor primii și ***țăranii****. Timp de trei ani de când au preluat guvernarea, pesediștii au uitat că în România există și țărani și i-au tratat în consecință. În an electoral, subit și-au amintit că în România se mai face și agricultură și că lucratul pământului se face cu bani. Și și-au zis că țăranii pot fi momiți cu... bani, firește. 2.000.000 de lei pentru hectarul de pământ vor primi țăranii și se crede că acești bani sunt plata pentru votul de anul viitor. Și dintre țărani vor mușca destui, pentru că orice ban e binevenit, mai ales când prin pungă îți fluieră vântul a pagubă.*

Despre o reală redresare a agriculturii nici nu poate fi vorba cu banii primiți de la guvern. Deoarece o reală punere pe picioare a agriculturii presupune programe serioase și investiții mari, nu pomeni electorale de conjunctură. Ca de obicei, guvernul nu vine cu soluții, ci cu paleative.

Premierul A. Năstase vorbea la Consiliul Național al PSD despre ***„România socială"****. Mai pe românește și pe politichie, asta ar însemna că partidul se gândește la problemele sociale, în speță la cei săraci. Numai că premierul iarăși încearcă să ducă de nas populația cu o propagandă ieftină. Pentru că* ***nu se poate vorbi despre o „Românie socială" dacă nu există o Românie economică****. Iar acea Românie economică nu există pentru că nici guvernul Năstase, nici alte guverne nu au construit acea Românie economică. Și, dacă n-ai o Românie economică, nu poți să ai o Românie socială, pentru că România socială are nevoie de bani. Fără economie nu există bani. Și atunci guvernul găsește soluția cea mai la îndemână: ia bani din pușculița statului numită buget, ceea ce înseamnă, de fapt, banii populației.*

Nu sunt bani pentru medicamente, bunăoară, pentru că acești bani merg la ***„România socială"****. Cu banii mei și cu banii celorlalți cetățeni ai patriei, PSD își face propagandă electorală. M-au întrebat și pe mine sau pe altcineva dacă sunt de acord să dau bani pentru propaganda electorală a PSD? Nu au făcut-o și n-o s-o facă. Atât timp cât partidul-stat își permite să încalce legile țării, n-o să se împiedice de un drept cetățenesc, fie el stipulat de norme internaționale juridice.*

În 1989, Ceaușescu promitea de la balcon 200 de lei în plus la salarii. Mulțimea l-a huiduit și a făcut revoluție. Azi, Năstase promite mai puțin, dar nu numai că românii nu vor face revoluție, ci s-ar putea să fie cumpărați de pomana lui Năstase.

I. IERCAN

Primul succes al colaborării PNL-PD

TAXA radio-TV este neconstituțională

Ieri, la „Clubul Presei", PNL și PD Arad au organizat o conferință de presă comună, pentru a-și manifesta satisfacția față de primul succes de proporții obținut în urma colaborării celor două partide, adică declararea ordonanței privind taxa radio-TV ca neconstituțională. După ce ordonanța a fost aprobată în Parlament, în ciuda faptului că era vorba despre o lege organică și nu exista cvorum, PD și PNL au introdus acțiune la Curtea Constituțională, privind excepția de neconstituționalitate. Reprezentanții celor două partide la conferința de presă - Gheorghe Seculici, Titus Gheorghiof și Mihai Calimente - și-au exprimat convingerea că și la nivel local colaborarea va continua și va da rezultate.

Titus Gheorghioț sugerează arădenilor să blocheze centrul Aradului!?

Presat de către ziariști, Titus Gheorghiof a declarat la un moment dat că o soluție pentru a obliga Executivul Primăriei să respecte legea ar fi blocarea de către cetățeni, pentru o zi, a centrului Aradului! Întrebat de către redactorul ziarului „Adevărul", cine ar putea să-i capaciteze pe arădeni pentru a face un asemenea gest, Gheorghiof s-a grăbit să precizeze: **„în nici un caz partidele politice".**

Gheorghe Seculici: „PSD aruncă petarde"

Întrebat dacă este posibilă o fuziune PNL-PD, Gheorghe Seculici a răspuns că **„nu a fost vorba niciodată despre fuziune, ci despre colaborare. Este doar o petardă aruncată de către PSD, care se teme de PD și PNL".**

S. TODOCA

Politica la țară

PUR - singur la locale, în coaliție - la generale

– Sunteți înscris în vreun partid?

– Da. La Partidul Umanist.

– Cum stau umaniștii la Beliu?

– PUR e bine reprezentat la Beliu. Am pierdut primăria din Beliu la o diferență mică. Avem însă consilieri.

– Cam câți membri aveți la Beliu?

– 500. Avem doi consilieri comunali.

– Ce activitate de partid este la Beliu?

– Aș vrea să precizez că eu lucrez la beliu, dar sunt la organizația PUR de la Archiș. Sunt președintele organizației. Așa că eu mă ocup de organizația PUR Archiș și sunt și consilier comunal la Archiș.

– Și la Archiș cam câți umaniști sunt?

– Cam 70 de membri și avem un consilier.

– Ce înseamnă activitatea de partid la Archiș?

– Întâlniri cu membrii organizației. Organizația e formată din trei cluburi. Întâlnirile sunt și pe cluburi și pe organizație. Se discută problemele de actualitate la momentul respectiv. Problemele sunt din agricultură, probleme de protecție socială. În Archiș sunt multe lucrări făcute prin fonduri externe. Discutăm aceste lucrări în cadrul întâlnirilor noastre.

– Care este aportul PUR la aceste lucrări?

– Ajutăm la documentația care trebuie făcută pentru lucrările respective. Intermediem un contract cu o firmă sau facem un studiu de fezabilitate.

– Ce părere aveți despre parteneriatul dintre PUR și PSD?

– PUR, la alegerile anterioare, a fost pe listele PSD și a avut avantaj. Coaliția a fost bine venită pentru PUR. Acum, ținând seama de creșterea partidului în ultima perioadă, s-ar putea ca PUR să meargă singur.

– Și la locale și la generale?

– La locale în mod sigur. La generale, eu zic să n-ar fi rea o coaliție.

– Aveți membri mulți. Dar cu simpatizanții cum stați?

– Nu pot să dau un procent, dar avem destui simpatizanți.

– Atacați Primăria din Archiș?

– Probabil voi fi eu candidat, dar încă nu m-am decis.

– Cu ce argumente veți veni?

– Niște măsuri de protecție socială, pentru că, fiind în mediu rural, media de vârstă e mare.

Țolea Ionel, inginer, 29 ani, - Beliu

– Cu ce faceți protecție socială?

– Cu ce ne oferă guvernul, pe de o parte și, pe de altă parte, din fonduri externe, dacă vom reuși.

I. IERCAN

Deputatul Titus Gheorghiof:

„Gușă ar fi bun la PNL, fie și numai pentru a spune ce are în ...gușă"

După cum s-a scris în presă, Mona Muscă și Adrian Cioroianu ar dori să îl aducă pe Cozmin Gușă în PNL. Întrebându-l pe deputatul Titus Gheorghiof ce părere are despre această idee, domnia-sa ne-a răspuns: **„Un om politic trebuie să-și lase întotdeauna deschise toate ușile. Niciodată nu se știe ce se va întâmpla. Cred că Gușă ar fi bun la PNL, fie și numai pentru a ne spune ce are în ...gușă".** La remarca noastră că s-ar putea spune că Gușă „căpușează" PNL, Gheorghiof ne-a răspuns: **„Nici o grijă, PNL nu se lasă căpușat".**

S. TODOCA

Echipa lui DOREL POPA

La conferința de presă a PSD, președintele Dorel Popa a afirmat că **„dacă dispare Dorel Popa, nu înseamnă că dispare partidul. Suntem o echipă puternică, extrem de unită. Vă rog să-mi spuneți care alt partid din Arad poate să scoată în față, la ora actuală, șase oameni de calibru?"**

Care sunt cei șase? Conform declarațiilor lui Popa și Edeleni, pe lângă „cei trei care au speriat Vestul" (Popa, Borza, Edeleni), în echipă se numără prim-vicepreședintele Avram Crăciun - senator, Caius Parpală - vicepreședinte și președinte al Consiliului Județean și Mihai David - vicepreședinte.

T. S.

UDMR Arad va înființa Consiliul Consultativ al Organizațiilor Civile Maghiare

Zilele trecute, la sediul UDMR Arad a avut loc prima întâlnire, la nivel de județ, a organizațiilor civile maghiare cu liderii Uniunii. La întrunire au participat 18 organizații, o bună parte dintre acestea fiind asociate UDMR-ului. Invitația a fost lansată de către Levente Bognar, președinte al Consiliului Reprezentanților Județeni și de Cziszter Kálman, președintele comisiei politice.

Conform celor declarate de către Cziszter Kálman, președinții organizațiilor prezente au făcut o scurtă prezentare a obiectului de activitate. De asemenea, s-au adoptat hotărâri privind constituirea Consiliului Consultativ al Organizațiilor Civile Maghiare din județul Arad și realizarea unei baze de date privind obiectul de activitate al fiecărei organizații în parte.

D. ALBU

S.C. „Adevărul" SRL nu-și asumă responsabilitatea pentru conținutul articolelor publicate, aceasta revenind în exclusivitate autorilor.

Calicii de la radio-tv

(Urmare din pagina 1)

Această lege nemernică prin care a fost aprobată luarea cu forța a taxei pe mijloacele presei de stat a fost atacată de un grup de 53 de deputați PNL și PD la Curtea Constituțională. Opoziția parlamentară a reproșat guvernanților PSD că prin legiferarea în acest domeniu a încălcat Constituția României. Și culmea, Puterea pesedistă a primit decizia de a reexamina în Parlament ordonanța referitoare la obligativitatea taxei radio-tv. Sigur, Parlamentul dominat de alianța PSD-UDMR, va putea obține din nou o majoritate la un nou vot al ordonanței, numai că de astă dată nu mai e suficientă una simplă. Pentru a rămâne în vigoare, ticăloșita ordonanță pesedistă are nevoie de astă dată de o majoritate parlamentară calificată, de două treimi din voturi, ceea ce e prea puțin probabil să se întâmple. Mai mult ca sigur, legea privind adoptarea ordonanței cu pricina (nr. 18/26 iunie a.c.) va cădea din nou în Parlament, încât taxa pentru radio și tv o vor plăti de acum încolo doar posesorii de aparate de radio și de televiziune. Ce se întâmplă însă cu acele sute de mii (dacă nu milioane) de plătitori onești, care s-au grăbit (de fapt au fost forțați) să achite taxa respectivă, deși nu posedă nici televizor și nici aparat de radio? Precis nu știm la această dată cum stau lucrurile, dar din câte ne ajung pe la urechi, guvernanții bezmetici care au înnebunit o țară întreagă cu aceste taxe, au ajuns la concluzia că înapoierea sumelor încasate abuziv este ca și imposibilă. Cu alte cuvinte, ce a mâncat lupul e bun mâncat! Din banii adunați cu japca de guvernanți, se vor înfrupta calicii cu lefuri de peste 100 milioane (din bani publici - se înțelege!) de la posturile naționale de radio și televiziune. Nu întâmplător se spune că România e țara tuturor posibilităților...

Raid în noapte, cu „fetițe“

DRUM LUNG, STRES MARE, TARIF MIC LA ... ROMANIA!

☞ (Urmare din pagina 1)

Grădina ... plăcerilor

Prima „captură“ a fost un tandem care, agale, se plimba prin fața IMAR-ului. Disciplinate și, totodată, destinse, fetele s-au urcat în mașină, contrariate de faptul că, la așa razii dese, nu reușesc să ajungă la „Finanțe“ ca să-și plătească amenzile precedente! **„Oricum, noroc că fata mea îi mică, că de atâtea ori m-o văzut la televizor, că mă crede ceva vedetă!! se bucură, cu jumătate de gură, una dintre „fetițe“.**

Flagrant în TIR-ul austriacului

Următorul popas a fost în zona Fortuna. Acolo, alte trei „devoratoare de plăceri“. Un biciclist afumat care trecea pe lângă mașinile Poliției se luă de oamenii legii. **„De ce nu le lăsați în pace. Câștigă și ele un ban cinstit, că suntem muritori de foame cu Iliescu!“**, își descarcă omul năduful. Văzând că le ține partea, cele trei prostituate i-au promis bărbatului **„că-l fac pe gratis!“**

La „Spirt și drojdie“ polițiștii au întregit efectivele cu încă două **„d-șoare“** și imediat au apucat-o în spatele unei hale de producție din apropiere, locul fiind cunoscut drept **„grădina plăcerilor“.** Justificat de altfel, dacă ținem cont de sutele de prezervative și șervețelele împrăștiate pe iarbă!

Flagrant!

Prada s-a înmulțit cu încă trei bucăți în drum spre sensul giratoriu de la Șoseaua de centură. Dar asta nu înseamnă nimic, pentru că la 50 de metri de intersecție am surprins și primul flagrant. La o cabină a unui tir, perdelele erau trase. Șoferul austriac era în **„costumul lui Adam“**, iar o traseistă, îmbrăcată, era aplecată asupra sa! Austriacul a spus că a avut nevoie de femeie pentru că drumul e lung și stresant și, apoi, cu cinci euro te satisfaci mai bine ca în Austria, unde e de 20 de ori mai scump! După alte două opriri în apropiere de Sanevit, am surprins al doilea flagrant. Într-o mașină cu numere de Arad, un bărbat la 50 de ani stătea de **„șase“,** iar colegul său era în mașină pe bancheta din spate, descheiat la pantaloni și cu o **„blondină la 45°“.** Cum nu mai aveai loc să arunci un ac în aglomerația formată în duba Poliției, s-a luat decizia să se meargă la sediu.

Să se legalizeze „meseria“!

Când s-a tras linie, s-a constatat că **„au căzut în lat“** 27 de **„păsări de noapte“** din toate zonele orașului.

Mașină (pardon, colivie) burdușită cu „păsărele“...

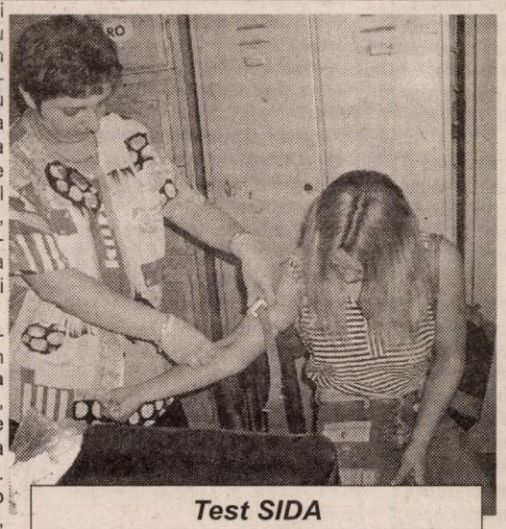

Test SIDA

Deoarece numai trei dintre ele și-au făcut testul SIDA în urmă cu trei săptămâni, celelalte au trecut pe la d-na **Aura Clipici**, șefa Laboratorului de analize din cadrul Spitalului județean, pentru a li se recolta sânge în vederea efectuării testului SIDA.

Între două înțepături de ac, am vorbit cu **Ana Maria Ramona**, de 19 ani, care a fugit de acasă - de câțiva ani - din Baia Mare. Mai rămăsese o singură întrebare, dincolo de poveștile siropo-ase ale fiecărei prostituate. Dacă se legalizează **„meseria“**, ce faceți, că trebuie să plătiți **impozite la stat?!** Răspunsul este fără comentarii: **„Plătesc la stat și 100 de milioane pe an, numai să fiu lăsată în pace să lucrez!“...**

Foto: **ȘTEFAN MATYAȘ**

DEPINDE DE CALITATEA OSULUI

Accente

Se spune, nu o dată, că la naștere suntem egali. Teoretic, așa ar fi. Practic însă, egalitatea este o minciună. Ne naștem cu anumite calități, avem un anume bagaj ereditar, genetic, venim pe lume în familii înstărite, modeste sau oropsite. Toate acestea fac diferența și spulberă egalitatea iluzorie. Așa stând lucrurile, în cele din urmă contează în primul rând datul genetic, iar apoi, ca element complementar, educația, calitatea celor șapte ani de acasă.

Un copil născut într-o familie săracă nu este obligatoriu un copil fără șanse. Și viceversa, un copil crescut într-o familie înstărită nu se va realiza în viață în mod obligatoriu. Gândurile acestea mi-au fost provocate de două întâmplări. Prima îl are ca erou pe un tânăr de 18 ani, fotbalist, încă junior, care a ajuns în pregătiri la Ajax Amsterdam. Copilul acesta, după cum singur mărturisește, s-a născut și a crescut într-o familie apăsată de lipsuri. Tatăl său este pantofar, deci vă imaginați ce venit poate aduce în casă, mama sa este casnică. Este casnică pentru că familia Mitea are patru copii și nu voia să-i lase de capul lor, nesupravegheați. Problema cea mai mare era că nu prea aveau ce pune pe masă. Tânărul Mitea, povestea jurnaliștilor, la aeroport, așteptând îmbarcarea în avionul de Amsterdam, că masa lui de dinaintea antrenamentelor consta, de regulă, în pâine goală și apă. Și mai spune că s-ar bucura să rămână la Ajax ca să-și ajute familia să iasă din greutăți, iar dacă o da Dumnezeu bine, visează ca într-o zi să cumpere toată strada (imaginile arătau o străduță din București, cu căsuțe foarte modeste) pentru familia sa. Vis de adolescent, dar de adolescent care a răzbit până acum frumos în viață, cu pâine și apă, cu o ambiție motivată puternic de dorința de a scăpa de sărăcie.

La vreo două zile, am dat peste povestea altui copil de excepție, o fetiță de 13 ani. Era din Petroșani sau, oricum, din Valea Jiului, și câștigase premiul întâi la festivalul „Mamaia copiilor“. O voce extraordinară! O voce pe care n-am fi auzit-o niciodată dacă mama acestei fetițe n-ar fi făcut chetă ca s-o ducă la Mamaia, dacă amândouă n-ar fi dormit în gară, din lipsa banilor pentru o cameră de hotel. Dar a meritat ca această mamă să-și calce pe mândrie și să se umilească pentru a cerși bani de tren. A meritat și copilul acest gest pe care doar o mamă îl poate face. Probabil, din clipa asta viața fetiței se va schimba cu 180 de grade. Cunoscând ce-i greul pe propria piele, fetița este prea flămândă de evadare din lumea lipsurilor de tot felul ca să rateze drumul spre mai bine.

Accente

Asemenea cazuri, povești adevărate despre copii de excepție care învinge vitregiile din familie, mai sunt. Cum sunt și povești cu copii de bani gata, care, aparent, n-ar avea nici un motiv ca să nu se împlinească în viață și totuși ratează calea cea bună. La urma urmei, totul depinde de „osul“ copilului, dacă e unul domnesc ori ba.

TRISTAN MIHUȚA

Pensiile agricultorilor vor fi dublate la începutul anului viitor

Pensiile de asigurări sociale pentru agricultori vor fi dublate la 1 ianuarie 2004, de această măsură urmînd să beneficieze 1,1 milioane persoane, a declarat, ministrul delegat Marian Sîrbu.

În prezent, pensia medie acordată agricultorilor se ridică la 384.147 lei, urmînd ca, de la 1 ianuarie 2004, aceasta să crească la circa 853.000 lei.

Guvernul a aprobat, în ședința de joi, o ordonanță privind majorarea pensiilor de asigurări sociale pentru agricultori, conform prevederilor cuprinse în programul de guvernare pe perioada 2001 - 2004.

Efortul financiar pentru aplicarea acestei majorări în 2004 este de 6.000 miliarde lei.

Ministrul delegat Marian Sîrbu a precizat că sursele de finanțare ale programelor sociale elaborate de Guvern se bazează, în principal, pe contribuțiile de asigurări sociale și pe transferurile de alocații de la bugetul de stat.

"Banii necesari pentru majorarea pensiilor agricultorilor vor fi prevăzuți în bugetul asigurărilor sociale pe 2004. Măsura a fost înscrisă în programul de guvernare și nu cred că se pot face speculații în legătură cu sursele de finanțare", a spus Sîrbu.

El a mai precizat că Executivul va continua procesul de indexare trimestrială și de recorelare a pensiilor.

Ordonanța privind taxa radio-tv

ÎN VIGOARE PÂNĂ CÂND SE PRONUNȚĂ PARLAMENTUL

Ordonanța Guvernului 18/2003 privind taxa radio-tv rămîne în vigoare pînă în momentul în care Parlamentul se va pronunța asupra ei, avînd în vedere că decizia Curții Constituționale a fost o obiecție de constituționalitate, nu o excepție de constituționalitate.

Explicația a fost dată, ieri, de premierul Adrian Năstase, la videoconferința cu prefecții, primul-ministru arătînd că, potrivit deciziei Curții Constituționale, ordonanța a fost emisă depășindu-se domeniile pentru care Guvernul a fost abilitat de Parlament.

"Deci este o rațiune formală, ce presupune un anumit traseu al textului. Aceasta a fost o obiecție de constituționalitate, nu o excepție de constituționalitate. Ca atare, ordonanța va rămîne în vigoare pînă cînd va fi examinată de Parlament și, eventual, invalidată, din cauza faptului că nu pot fi întrunite două treimi din voturi", a precizat Năstase.

Doar în cazul în care ar fi fost vorba de o excepție de constituționalitate decizia Curții Constituționale ar fi intrat în vigoare imediat, a mai spus Năstase anunțînd că îi răspunde în acest fel deputatului PD Emil Boc.

Totuși, Năstase a mai arătat că este necesară reexaminarea "soluției ca atare". Năstase a explicat că cele două canale publice de radio și televiziune pot fi finanțate din bani publici, direct de la buget, din alocații sau printr-un fond provenit din colectarea unei taxe specifice. Premierul a amintit că în perioada anterioară, nivelul acestor taxe era mai ridicat, iar în prezent a fost redus la jumătate.

Însă, pe baza fostelor abonamente se colectau aproximativ 25% din banii datorați, astfel încît doar un sfert dintre cei care dețineau receptoare de radio și televiziune achitau aceste taxe, a precizat el.

"Suntem cu toții de acord, bănuiesc, să păstrăm un canal public de radio și unul de televiziune. Canale de televiziune private și posturi de radio private sunt destule și vor mai apărea și altele. Dacă suntem convinși de acest lucru, atunci trebuie să asigurăm o anumită finanțare, într-un anumit mod", a remarcat Năstase.

El a mai arătat că finanțarea poate fi asigurată și prin publicitate, dar această modalitate presupune și transmiterea unor mesaje legate uneori de consumul de alcool sau tutun, astfel încît posturile publice de radio și tv și-au limitat zonele de publicitate tocmai pentru că beneficiază și de bani publici.

Năstase a recunoscut că "s-a ajuns la situații aberante" prin introducerea taxei radio-tv pe factura de energie electrică, astfel încît întreaga chestiune va fi analizată în cursul săptămînii viitoare alături de specialiști în domeniul audiovizual.

"Pînă la urmă, problema este că, într-un fel sau altul, trebuie să strîngem niște bani și să dăm niște bani pentru radioul public și televiziunea publică. Fie de la buget, din banii luați din taxe și impozite în general, fie prin abonamente, fie printr-o taxă generală", a completat Năstase, adăugînd că practica în țările UE o constituie perceperea unei taxe distincte de la întreaga populație.

„Moise Nicoară" și „Elena Ghiba Birta" - CELE MAI RÂVNITE ȘCOLI

În cursul zilei de ieri s-au afișat rezultatele concursului de admitere în licee și școli profesionale, atât la școlile de unde provin candidații, cât și la școlile unde au fost admiși. Cu o zi înainte, s-a desfășurat repartizarea computerizată a candidaților și publicarea pe internet a rezultatelor.

Din informațiile oferite de prof. **Sorin Haiduc**, inspector școlar general adjunct la I.Ș.J. Arad, reiese că în topul liceelor în acest an sunt cele două colegii naționale arădene, „Moise Nicoară" și „Elena Ghiba Birta", profiluri ale acestor școli ocupând primele șapte poziții în preferințele elevilor. Astfel, cea mai mare ultimă medie de admitere (9.35) s-a înregistrat la cele două clase de matematică-informatică de la „Moise Nicoară", urmată de clasa de științele naturii-bilingv (9.13) de la același colegiu. În poziția imediat următoare se află cele trei clase de matematică-informatică de la „Elena Ghiba Birta", cu ultima medie de admitere de 8.92, iar apoi clasa de filologie-bilingv-engleză de la același colegiu, unde s-a intrat cu peste 8.70. **Adrian Marius Ambruș**, singurul candidat arădean cu **media de admitere 10.00** (în țară fiind nouă în total), a optat pentru clasa de matematică-informatică de la Colegiul Național „Elena Ghiba Birta".

În urma admiterii, 20 de candidați au rămas nerepartizați. În perioada 12-14 iulie, la școlile de proveniență, ei își vor completa din nou fișele de înscriere, urmând a fi repartizați computerizat, pe locurile rămase libere, în data de 17 iulie. În ziarul nostru de luni, vom publica lista cu locurile rămase libere în licee și școli profesionale, în urma acestei prime etape de admitere.

C. L.

O nouă promoție de profesori de educație fizică la Universitatea de Vest „Vasile Goldiș"

La Facultatea de Educație Fizică și Sport a Universității de Vest „Vasile Goldiș" din Arad s-a încheiat, recent, sesiunea de vară 2003 a examenului de licență. Din comisia de monitorizare au făcut parte șase profesori și conferențiari universitari de la Universitatea „Babeș Bolyay" din Cluj Napoca, precum și cadre didactice de la Universitatea „Vasile Goldiș". Pentru această sesiune a examenului de licență s-au înscris 65 de absolvenți ai Facultății de Educație Fizică și Sport a UVVG, dintre care 55 din promoția 2003. Promovabilitatea a fost de 100 la sută, mediile obținute situându-se între 6,62 și 9,75.

Decanul Facultății de Educație Fizică și Sport a Universității „Vasile Goldiș", conf. univ. dr. Romeo Radoslav, a precizat: **„În condițiile în care media minimă de promovare este șase, media notelor obținute de absolvenții noștri înscriși în această sesiune a examenului de licență este de 8,09. Consider că acesta este un argument în privința seriozității studenților, dar, înainte de toate, a calității actului educațional și competenței cadrelor didactice".**

La Facultatea de Educație Fizică și Sport a Universității „Vasile Goldiș" au început înscrierile pentru anul universitar 2003-2004. Decanul facultății, conf. univ. dr. Romeo Radoslav, îi asigură pe toți cei care doresc să urmeze această carieră că **„instituția dispune de o bază materială de excepție concretizată în stadion multifuncțional pentru fotbal, pistă de atletism, două săli de gimnastică, sală de jocuri sportive, terenuri pentru tenis de câmp, baschet, mini-fotbal, handbal, bazin de înot, săli moderne pentru cursuri și seminarii, precum și cabana Gaudeamus Izoi-Moneasa".**

De asemenea, merită menționat că programa de învățământ, desfășurată în Sistemul European al Creditelor de Studii Transferabile, permite mobilitatea națională și internațională a studenților.

Biroul de Presă al Universității „Vasile Goldiș" Arad

Liceul din Beliu beneficiază de proiectul Socrate

Liceul din Beliu a fost vizitat luni de un grup de francezi din „Asociația prieteniei Limousin - România". Ei au inițiat proiectul **„Solidaritatea europeană"** cu care participă la programul Socrate (pentru dezvoltarea educației în Europa). La proiect iau parte liceele din Saint Vaury (Franța), Csongrad (Ungaria), Kremnica (Slovacia). Acestea vor crea un site în limba franceză și în limba fiecărei țări participante. Francezii au legat deja cele 26 de calculatoare ale liceului din Beliu la Internet, asigurând și costul unui abonament de un an. D-na director adjunct al liceului din Saint Vaury, Noelle Lorsery, împreună cu inițiatorul proiectului și președintele comitetului de înfrățire, dl. Alain Gauduffe vor dota Grupul Școlar Beliu cu mobilier și cărți în limba franceză. Costul transportului va fi suportat de Consiliul Local Beliu.

Primăria din Beliu a solicitat Inspectoratului Școlar fonduri pentru refacerea grupurilor sanitare din liceu, grădinița cu program normal Beliu și școala primară din localitatea Vasile Goldiș. De asemenea, s-a înaintat o cerere către Prefectură pentru o sală de sport. O parte din costuri vor fi suportate de către Primăria Beliu.

Foto, text: MARGARETA SZEGŐ

D-na director a Liceului din Beliu, Purice Sofia, împreună cu d-na Noelle Lorsery vizitând clasa de informatică

Carnavalul saltimbancilor

În perioada 14-20 iulie a.c., se organizează în stațiunea Moneasa, primul Carnaval al saltimbancilor. La noi este o premieră absolută, cele două proiecte se vor desfășura sub coordonarea **artistului plastic Florian Liber.** Localitatea a fost însorisă pe un **itinerariu internațional** al saltimbancilor. Astfel, prin conlucrarea dintre Asociația culturală **AMIFRAN** și **Moneasa S.A.** vor fi susținute **cursuri de vară de acrobație, jonglerie, păpuși uriașe**, destinate copiilor ca și **spectacole demonstrative** la Teatrul de vară, la strand.

Anunț publicitar privind oferta publică primară de obligațiuni municipale emise de Municipiul ARAD

EMITENTUL: Municipiul ARAD, reprezentat prin Primar, B-dul Revoluției nr. 75, ARAD, jud. Arad, cod fiscal nr. 3519925

OBIECTUL OFERTEI PUBLICE: Vânzarea unui număr de 65.000 obligațiuni, emise de Municipiul ARAD.

PREȚUL DE VÂNZARE: 1.000.000 lei/obligațiune;

VALOAREA TOTALĂ A EMISIUNII: 65.000.000.000 lei;

TIPUL OBLIGAȚIUNILOR: Valori mobiliare nominative, emise în formă dematerializată, evidențiate prin înscriere în cont;

VALOAREA NOMINALĂ: la emitere, valoarea nominală este de 1.000.000 lei/Obligațiune.
Împrumutul obligatar se va rambursa în 6 (șase) rate semestriale după cum urmează: primele patru rate a câte 167.000 lei și celelalte două rate a câte 166.000 lei.

DOBÂNDA: Fixă, de 14% pe an.

PERIOADA DE RAMBURSARE A ÎMPRUMUTULUI DE CĂTRE EMITENT CĂTRE INVESTITORI: rambursarea se realizează în 6 (șase) rate semestriale plătite după cum urmează: - prima rată în valoare de 167.000 lei/obligațiune la data de 26.01.2004, a doua rată în valoare de 167.000 lei/obligațiune la data de 26 iulie 2004, a treia rată în valoare de 167.000 lei/obligațiune la data de 26 ianuarie 2005, a patra rată de 167.000 lei/obligațiune la data de 26 iulie 2005, a cincea rată de 166.000 lei/obligațiune la data de 26 ianuarie 2006 și ultima rată în valoare de 166.000 lei/acțiune la data de 26 iulie 2006.

DESTINAȚIA FONDURILOR: Fondurile rezultate ca urmare a emisiunii de Obligațiuni au în vedere finanțarea proiectului de investiții „Legătura rutieră între pasajul inferior Aradul Nou și pod rutier Micălaca" și „Reabilitarea rețelei stradale fără îmbrăcăminți moderne din Municipiul Arad etapa I".

Oferta publică pentru Emisiunea de Obligațiuni ARAD a fost autorizată de CNVM sub Decizia nr. 2136/10.07.2003

GARANȚII DIN PARTEA EMITENTULUI: Municipiul Arad garantează obligațiile de rambursare a principalului și dobânzilor aferente obligațiunilor Municipiului Arad, la termenele de scadență prevăzute în prospectul de ofertă publică și în acordul de garantare, cu sumele încasate cu titlu de „Cote defalcate din impozitul pe venit", într-un cuantum egal cu obligațiile la plată a principalului, dobânzilor și comisioanelor referitoare la această emisiune de obligațiuni, aferente anilor 2004, 2005 și 2006, în condițiile legii.

TRANZACȚIONARE PE PIAȚA SECUNDARĂ: După confirmarea de către CNVM a raportului privind rezultatul ofertei și înscrierea obligațiunilor la O.E.V.M., municipiul Arad va face toate demersurile necesare înscrierii la cota Bursei de Valori București a obligațiunilor municipale.

INTERMEDIAR: BCR SECURITIES S.A. cu sediul în București, Calea Griviței nr. 160, sector 1, înmatriculată la R.C. cu nr. J/40/4667/1996, tel. 222.37.03/04;
GRUPUL DE VÂNZARE: BANCA COMERCIALĂ ROMÂNĂ SA, cu sediul în București, B-dul Regina Elisabeta nr. 5, înregistrată în Registrul Comerțului sub nr. J40/90/23.01.1991, prin următoarele **sucursale și agenții:**

☐ **JUDEȚUL ARAD: Sucursala Județeană Arad,** str. Penes Curcanul nr. 14-16, Arad; **Agenția Avram Iancu**, B-dul Revoluției nr. 72, Arad, **Sucursala Ineu**, str. Republicii nr. 40, Ineu; **Agenția Curtici,** str. Primăriei nr. 89, Curtici; **Agenția Pâncota**, str. Zărandului nr. 2, Pâncota;

☐ **MUNICIPIUL BUCUREȘTI: Sucursala Izvor**, B-dul Libertății nr. 22, bl. 102, sector 5; **Sucursala Unirea**, B-dul Unirii nr. 43-45, bl. E2-E3, sector 3; **Sucursala Sector 1**, Calea Victoriei nr. 155, sector 1; **Sucursala Sector 2**, str. Popa Lăzăr nr. 8, sector 2; **Sucursala Sector 3**, B-dul Decebal nr. 11, bl. S14, sector 3; **Sucursala Sector 4**, B-dul Unirii nr. 63, bl. F4, sector 3; **Sucursala Sector 5**, B-dul Unirii nr. 78, bl. J2, sector 3; **Sucursala Sector 6**, B-dul Timișoara nr. 4-6, sector 6; **Sucursala Ghencea**, B-dul Ghencea nr. 158, sector 6; **Sucursala Plevna**, Calea Plevnei nr. 98, sector 6; **Sucursala Libertății**, B-dul Libertății nr. 1, sector 5; **Sucursala București Noi**, B-dul București Noi nr. 170, sector 1; **Sucursala Universitate**, B-dul Regina Elisabeta nr. 5, sector 3; **Sucursala Pantelimon**, Șos. Pantelimon nr. 291, sector 2; **Sucursala Doamnei**, str. Doamnei nr. 14-16, sector 3; **Sucursala Lipscani**, str. Eugen Carada nr. 1-3, sector 3; **Sucursala Doctor Felix**, str. Dr. Felix nr. 99-101, sector 1; **Sucursala Ștefan cel Mare**, str. Ștefan cel Mare nr. 60, bl. 41, sector 2; **Sucursala Crângași**, Calea Crângași nr. 10, bl. 19A, sector 6; **Sucursala Mihai Bravu**, Șos. Mihai Bravu nr. 172, bl. 230, sector 2; **Sucursala Moșilor**, Calea Moșilor nr. 290, sector 2;

☐ **ALTE JUDEȚE: Sucursala Județeană Brașov**, B-dul 15 Noiembrie nr. 90A, Brașov; **Sucursala Județeană Iași**, str. Palat nr. 11, Iași; **Sucursala Județeană Timiș**, Calea Aradului nr. 11, Timișoara; **Sucursala Județeană Bacău**, str. 9 Mai nr. 11, Bacău; **Sucursala Județeană Dolj**, str. Alexandru Ioan Cuza nr. 1, Craiova.

☐ **SUBSCRIEREA OBLIGAȚIUNILOR:** Subscrierile se pot efectua la sediul intermediarului și la sediile Grupului de vânzare pe baza plăților efectuate în contul 2511.31-1055.86/ROL deschis pentru BCR SECURITIES S.A. la Banca Comercială Română - Sucursala Griviței, București fie prin ordin de plată, fie prin depunere de numerar. Orice subscriere efectuată în cadrul ofertei publice este revocabilă până în ultima zi de valabilitate a ofertei. Programul de lucru cu publicul este între 9,00 și 14,00, în fiecare zi lucrătoare, de luni până vineri.

Perioada de derulare a ofertei: 10 zile lucrătoare, de la 14.07.2003 ora 9,00 (ora României) până la data de 25.07.2003, ora 14,00 (cu posibilitatea prelungirii acestei perioade sau închiderii anticipate, conform normelor în vigoare).

Prospectul poate fi consultat la sediile Intermediarului, Grupului de Vânzare și Primăriei Municipiului Arad.

VIZA DE AUTORIZARE APLICATĂ PE TEXTUL OFERTEI DEFINITIVE NU ARE VALOARE DE GARANȚIE ȘI NICI NU REPREZINTĂ O ALTĂ FORMĂ DE APRECIERE A CNVM CU PRIVIRE LA OPORTUNITATEA, AVANTAJELE SAU DEZAVANTAJELE, PROFITUL ORI RISCURILE PE CARE LE-AR PUTEA PREZENTA TRANZACȚIILE DE ÎNCHEIAT PRIN ACCEPTAREA OFERTEI PUBLICE OBIECT AL DECIZIEI; DECIZIA CERTIFICĂ NUMAI REGULARITATEA OFERTEI ÎN PRIVINȚA EXIGENȚELOR LEGII ȘI ALE NORMELOR ADOPTATE ÎN APLICAREA ACESTEIA.

EMITENT,
PRIMĂRIA MUNICIPIULUI ARAD

INTERMEDIAR,
BCR SECURITIES S.A.

(3534553)

La Zimand Cuz

Ultimele pregătiri, înaintea târnosirii bisericii ortodoxe

În aceste zile, credincioșii Parohiei Ortodoxe Române din Zimand Cuz, cei care, în 12 ani, și-au ridicat o biserică nou-nouță din temelii până la turlă, cunosc febra ultimelor pregătiri dinaintea târnosirii sfintei biserici. Cu atât mai de laudă se află osârdia lor cu cât ei sunt numai 65 de familii. Aceștia, în frunte cu **preotul Iosif Adrian Bogățean,** au venit, săptămâna aceasta, care cum le-a permis timpul, la biserică și au ajutat să se fixeze candelabrele, să se întindă covoarele, cumpărate tot prin danie.

Ieri, părintele Bogățean, împreună cu **părintele protopop Iov Orădan,** a trecut să verifice dacă sunt pregătite toate cele de trebuință pentru evenimentul de duminică. Se lucra încă la podiumul în aer liber, unde se va oficia Sf. Liturghie Arhierească. Doamna preoteasă - cu care am vorbit - era și dumneaei tare prinsă de stabilirea ultimelor detalii și de grija celor ce revin gospodinei.

Programul zilei de duminică se va desfășura după următorul program: ora 9 - primirea **P.S.S. Dr. TIMOTEI SEVICIU,** Episcop al Aradului și Hunedoarei, 9;15 - Slujba de sfințire a bisericii, urmată de oficierea, în curte, a Sf. Liturghii. După agapa frățească, un grup de teologi au pregătit un medalion coral și taraful tocmit de la Sântana va prezenta un program folcloric, urmat de o paradă a portului popular.

D. TODOR

In memoriam

ANDREI ȘAGUNA

Biserica Ortodoxă Română, alături de Asociațiunea Transilvană pentru Literatura Română și Cultura Poporului Român - ASTRA - cinstesc memoria Mitropolitului Andrei Șaguna, președinte fondator al Asociațiunii (1861), personalitate a neamului românesc, intrată în istorie.

Anul 1808 a dat neamului românesc oameni de mare valoare, prin toată activitatea vieții lor. Amintim aici și pe ideologul revoluției de la 1848, Simion Bărnuțiu, scriitorul C. Negruzzi, protopopul ortodox (Brașov), viitorul secretar al Adunării Naționale de la Blaj, Ioan Popasu, episcopul savant Neofit Scribon...

Andrei Șaguna, reprezentativ om politic al românilor din Transilvania, a fost președintele Adunării Naționale de la Blaj, președinte al delegației care a dus petiția națiunii române la împăratul de la Viena și președintele Comitetului permanent din Sibiu.

Alături de primul Mitropolit al Blajului, Alexandru Sterca-Suluțiu, s-a implicat în mișcarea națională, militând pentru drepturile națiunii române. Andrei Șaguna a avut contribuții importante la dezvoltarea învățământului și a presei în limba română. L-a susținut pe Alexandru Sterca-Suluțiu care a propus ca în actele oficiale „românii să se numească români și nu olah sau valah".

Pentru activitatea desfășurată în plan religios, cultural și politic, Andrei Șaguna a fost ales membru de onoare al Academiei, for științific fondat la cinci ani după ASTRA, personalitățile de frunte ale ASTREI fiind membrii fondatori. Amintim aici că profesorul, canonic greco-catolic al Blajului, filologul, publicistul și scriitorul Timotei Cipariu, colaborator apropiat al lui Andrei Șaguna, în timp ce a fost președinte al Astrei, a fost vicepreședinte al Academiei.

Colaborarea lui Andrei Șaguna cu Avram Iancu, Andrei Mureșanu, George Barit, Ioan Buteanu, Simion Balint, Ioan Lemeni, Alexandru Popiu Ilarian, August Treboniu Laurian și alte ilustre personalități, este evidențiată de istoricii români (și nu numai) și menționată de fiecare dată când se amintește de lupta românilor transilvăneni din sec. XIX.

Cei de azi și cei de mâine să nu uite cuvintele Apostolului Pavel: „Aduceți-vă aminte de mai marii voștri, care v-au grăit vouă cuvântul lui Dumnezeu, la a căror săvârșire a vieții privind, să le urmați credința".

Dumnezeu să-i odihnească pe toți înaintașii noștri care au luptat pentru drepturile și afirmarea națiunii române!

Prof. Gheorghe I. Căpitan
Președinte fondator Despărțământul „Vasile Goldiș" - ASTRA Arad

Astăzi și mâine la Sala Polivalentă

Congresul de District al Martorilor lui Iehova

Pe tot parcursul acestui sfârșit de săptămână, la Sala Polivalentă din Arad se desfășoară Congresul de District al Martorilor lui Iehova. Prin organizarea acestui eveniment, membrii cultului și-au propus să-i îndemne pe toți credincioșii în a-i da „glorie Lui Dumnezeu".

După tema, **„Glorioasele viziuni profetice ne înviorează"** care a reunit ieri peste 1000 de persoane, în cursul „sesiunii" de astăzi va fi dezbătut aspectul egoismului și modalitățile de a-l combate, sub numele **„Să fim darnici, să împărțim ce avem".**

Programul de mâine cuprinde momente muzicale, rugăciuni, îndemnuri la credință și discursuri, cum ar fi: **„Cine îi dă azi glorie Lui Dumnezeu?", „Să declarăm fără încetare vestea bună", „Continuați să dați mult rod".**

M.P.

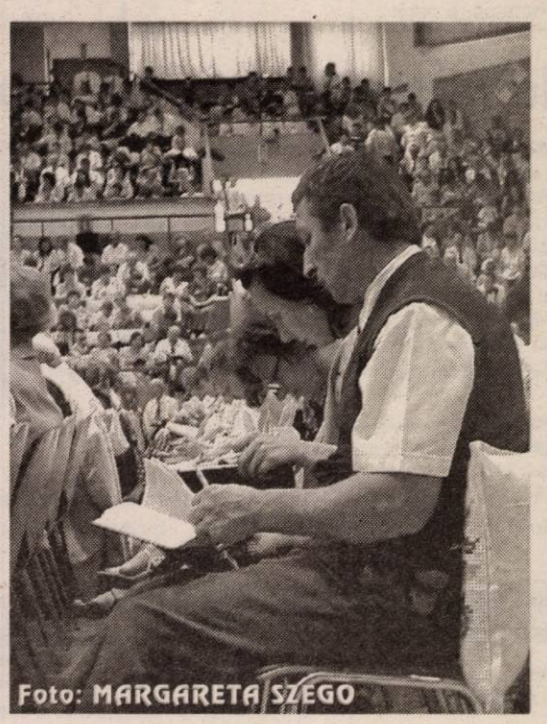

Foto: MARGARETA SZEGO

COMUNICAT DE PRESĂ

La Reședința patriarhală, sub președinția Prea Fericitului Părinte **Patriarh Teoctist,** s-au desfășurat lucrările Sfântului Sinod al Bisericii Ortodoxe Române, la care a participat P.S.S. dr. Timotei Seviciu, episcop al Aradului și Hunedoarei.

Pe ordinea de zi s-au aflat teme referitoare la slujirea pastoral-misionară, viața monahală și misiunea socială a Bisericii, învățământul teologic și religios în școlile publice, diferite aspecte privind comunitățile ortodoxe românești din jurul granițelor țării și din diaspora, relațiile externe bisericești, participări ale unor membri ai Sfântului Sinod și ale altor teologi ortodocși români la întruniri internaționale ortodoxe și ecumenice, alte probleme curente ale vieții bisericești.

Cu acest prilej s-a hotărât: ● Organizarea, în luna septembrie, a unui congres național cu tema „Moștenirea teologică a părintelui Dumitru Stăniloae și valorificarea ei astăzi în cadrul manifestărilor dedicate aniversării a 100 de ani de la nașterea celui mai mare teolog român. ● Armonizarea planului de învățământ pentru seminariile teologice liceale cu structura învățământului obligatoriu de zece ani. ● Includerea școlilor de cântăreți bisericești cu o durată a studiilor de trei ani în cadrul unităților de învățământ de arte și meserii care vor funcționa și în domeniul învățământului teologic. ● Adoptarea unor măsuri pentru îmbunătățirea calității procesului de învățământ și întărirea disciplinei în școlile teologice. ● Extinderea programului umanitar de ajutorare a rromilor, victime ale holocaustului, desfășurat de un an de zile de către Biserica Ortodoxă și Organizația Internațională pentru Migrațiune (O.I.M.) ● Aprobarea unor măsuri concrete pentru preîntâmpinarea cazurilor de indisciplină și a abaterilor de la regulile vieții monahale cu influență negativă asupra stării generale a monahismului românesc.

„PIERZI CE-ȚI OFERĂ LUMEA ȘI CÂȘTIGI SLUJIREA LUI DUMNEZEU"

Interviu cu EUSEBIU LEON COJAN, preot romano-catolic și călugăr minorit

Preoții tineri nu mai țin foarte mult la formulele protocolare, preferă să li se spună pe nume. Preotul Eusebiu Leon Cojan s-a născut în 1977, în județul Bacău, a urmat seminarul liceal la Roman, apoi un an de noviciat de formare pentru viața franciscană. Facultatea de Teologie a absolvit-o, în 2002, cu licența în drept canonic, mai concret dreptul religios al vieții consacrate. A făcut un stagiu în Germania pentru studierea limbii. După hirotonirea ca preot i s-a cerut să lucreze un an la Arad, contract reînnoit pentru încă cinci. Este preot și călugăr. Face parte din Ordinul Fraților Minori Conventuali. Este vicarul parohiei „Sf. Anton" Arad centru. Are și calități muzicale deosebite, o voce frumoasă.

– Cum se acordă cele două calități?

– Foarte bine și chiar se îmbină într-un mod armonios pentru că noi, ca preoți, avem nevoie de această calitate. Vocea mea a fost modelată timp de șase ani în corul Institutului. Iar în ritul latin romano-catolic este de o importanță capitală să se accentueze anumite părți ale liturghiei.

– Se mai spune că suprema rugăciune e cântată...

– Și cine cântă se roagă de două ori, spuneau sfinții părinți.

– Cum se adaptează un tânăr al vremurilor noastre rigorilor monastice?

– Nu foarte simplu.

– Ce pierde și ce câștigă?

– Un tânăr pierde tot ceea ce-i poate oferi această lume, dar nu ca pe o renegare sau o anulare a realităților terestre, ci ca posibilitate de a-l sluji mai bine pe Dumnezeu iar acest lucru depinde de alegerea persoanei. Vocația la preoție, vocația la un ordin monahal este strâns legată de voința lui Dumnezeu, iar noi suntem chemați la acest lucru. Și modul de adaptare după o perioadă de zece ani de formare un tânăr poate să spună într-adevăr la sfârșitul studiilor, DA lui Dumnezeu.

– Care este rolul tineretului în Biserica Romano-Catolică, cum este primit și ce funcții are ?

– Tineretul catolic este primit cu brațele deschise în biserica noastră. Problema este acum că din cauza influenței occidentale multe valori tradiționale și ale culturii noastre au pierdut din semnificații. Iar noi ne găsim în fața unei dificultăți enorme, din cauza că nu mai putem să transmitem atât de simplu mesajul creștin tinerilor. Sunt tineri care nu vor să audă de Dumnezeu, nu vor să audă de conccepte morale, nu vor să audă de o viață cu adevărat creștină iar noi, când susținem anumite cateheze, îi pregătim pentru anumite sacramente găsim această dificultate nu numai la copii ci și la tineri, la logodnicii care vor să se căsătorească. De aceea este foarte dificil, astăzi, să se transmită mesajul creștinilor.

– Cum se menține legătura cu enoriașii în afara zilei de liturghie? Este credinciosul aproape de biserică?

– Noi căutăm și depunem tot efortul să ieșim în întâmpinarea problemelor lor și să-i ajutăm de fiecare dată. Apoi trebuie să ținem cont că noi aici suntem disponibili 24 de ore din 24 să primim credincioșii, să-i ascultăm și să le dăm și soluții problemelor lor atât celor materiale și în mod special spirituale.

– Apelează lumea la dv. sau se sfiesc să vă deranjeze?

– Persoanele care vor să discute cu preotul și să-și spună dificultățile vin cu încredere pentru că nu îi respingem.

– Câți enoriași vorbitori de limba română aveți ? Câți sunt cei care vin la liturghiile duminicale?

– Vin foarte mulți însă trebuie să ținem cont că o parte dintre ei, poate chiar o parte însemnată, sunt de religie ortodoxă. Catolici români în matricola parohiei nu avem înregistrați decât 40-50 de familii. Ne dăm seama după cum vin și plătesc cultul.

– Cum apreciați situația?

– Nu pot să înțeleg de ce așa de puțini credincioși figurează în matricolă și de ce biserica este plină.

– Este vreo diferență între credinciosul declarat și cel practicant ?

– Cu siguranță, pentru că este mai ușor să fii credincios fără nume, să nu ai o parohie. La noi contează foarte mult apartenența la o parohie.

– În total câți enoriași are parohia romano-catolică Sf. Anton de Padova?

– Aproximativ 1 100 de familii.

– Cum sunt educați religios credincioșii ?

– Programul nostru de educație religioasă este următorul. Întâi de toate avem grijă ca la slujbele pe care le oficiem în limba română să se explice cât mai bine atât cuvântul Domnului cât și puncte referitoare la doctrină. Apoi sunt catehezele pe care noi le facem anual, când este vorba de copii pentru prima Sfântă Împărtășanie, sunt catehezele pentru adolescenți care vor primi sacramentul Mirului (din trei în trei ani), catehezele făcute cu logodnicii care vor să se pregătească pentru căsătorie. Vrem, prin modul nostru de a fi, să-i însoțim pe credincioși pe tot parcursul vieții. Personal, intenționez să deschid în toamnă mai multe grupuri de cateheze, pe categorii de vârstă. Este un plan de a-i readuce pe credincioși în biserică să-i scoatem din atitudinile pasive, să se implice direct în viața parohiei.

– Ce vă faceți când se vine cu un prozelitism agresiv peste credincioșii dv.?

– În Biserica Catolică există libertatea religioasă iar noi cu forța nu vom ține pe nimeni în biserică. Dăm libertatea persoanei pentru că de acest lucru nu se leagă nici Dumnezeu. Este benefic că bisericile istorice din Arad stau destul de bine, suntem în relații extraordinare și mă refer la faptul că sunt multe întâlniri și e frumos când ne prezentăm împreună în fața arădenilor. Ultimul moment de acest fel a fost binecuvântarea lucrărilor de la capela nouă ce urmează să fie construită la Cimitirul „Pomenirea".

– Spiritul de ecumenism în Arad există și ca un exercițiu de civilizație exersat în timp.

– Acest spirit trebuie dus mai departe.

– Câți preoți se ocupă de câți enoriași la dv.?

– Doi preoți se ocupă de comunitatea maghiară, eu personal mă ocup de comunitatea germană, chiar dacă Dieceza de Timișoara m-a numit responsabil și de comunitatea română, dar mai mult de cea germană, iar părintele Daniel se ocupă de comunitatea română. Am împărțit munca în funcție de limba vorbită de credincioși.

– Care au fost evenimentele anului în Biserica Romano-Catolică „Sf. Anton" din Arad?

– Anul acesta am sărbătorit și sărbătorim în continuare trei secole de la înființarea Ordinului Minoriților în Arad și am avut bucuria să fim vizitați chiar de generalul Ordinului Minoriților Conventuali. Pe 13 iunie am fost vizitați de Prea Sfințitul Martin Ros, care a oficiat misa solemnă și un moment deosebit a fost binecuvântarea copiilor și a crinilor. Sărbătorile vor continua până în data de 4 octombrie când îl vom sărbători pe Sf. Francisc de Assisi, fondatorul ordinului, sărbătoare care va fi pregătită cu anumite cateheze.

A consemnat
DANA TODOR

VAGOANELE ȘI CONFECȚIILE FAC O JUMĂTATE DE INDUSTRIE

Lohnul rămâne vedeta economiei arădene

Pe primele cinci luni ale anului în curs, producția industrială a crescut 10,4% față de aceeași perioadă a anului trecut. În luna, mai valoarea producției a fost de 898,226 miliarde de lei, iar de la începutul anului de 4.678 miliarde de lei. Se menține în continuare tendința de la începutul anului și anume dominația ramurii confecțiilor-îmbrăcăminte și a mijloacelor de transport feroviar. Singure, aceste două domenii dau aproape jumătate din valoarea producției județului Arad. Astfel, fabricarea vagoanelor deține o cotă de 29,9%, ceea ce în cifre absolute înseamnă 1.399 de miliarde de lei, iar confecțiile - îmbrăcămintea un procent de 19,7% cu 922,7 miliarde de lei, producție realizată pe primele cinci luni ale anului.

Din punct de vedere al proprietății 53,6% din producția industrială a județului s-a realizat de firme cu capital privat, o proporție de 15,9% în cele de stat, iar 30,5% în companii cu capital mixt. Mai interesantă este însă o altă cifră, care se referă la exporturi. La acest capitol, mai bine de trei sferturi din producția destinată exportului a fost realizată în unități cu capital mixt, iar restul în firme cu capital privat.

Ce se vedea cu ochiul liber o reflectă și statisticile. Astfel, față de perioada similară anului trecut s-au consemnat căderi spectaculoase. Luăm cazul Sanevit. În acest an, abia s-au mai produs seringi și ace de unice folosință. Față de anul trecut producția Sanevit a căzut la 31,5%, adică mai bine de două treimi. Sigur, situația este pe primele 5 luni. Practic acum firma arădeană mai are doar paznicii și producție zero. Confecțiile și îmbrăcămintea se mențin pe același palier ca și anul trecut, cu o ușoară creștere.

Producția de încălțăminte a crescut însă sensibil, cu aproape o treime.

Creșteri cu adevărat spectaculoase au survenit în ramura mijloacelor de transport feroviar cu 54,2% mai mult, iar în producția, furnizarea de energie electrică, gaze și apă caldă plusul a fost de 83,4%.

Din datele furnizate de către Direcția Județeană de Statistică Arad se desprinde că județul Arad se dezvoltă în continuare sistemul de producție în lohn, adică unde doar mâna de muncă este autohtonă, restul fiind importate temporar și apoi exportate. Pe termen scurt este o soluție pentru ocuparea forței de muncă, însă pe termen mai lung această migrare a angajaților către ramurile manufacturiere ar putea avea un efect de bumerang.

Rata șomajului în județul Arad se menține sub nivelul mediei pe țară cu un procent de 4,8%. Față de luna aprilie, rata șomajului a scăzut cu 0,5%.Din totalul șomerilor de 9.737 de persoane, 3542, adică 36,4% sunt din municipiul Arad.

G. CONSTANTINESCU
FOTO: ȘTEFAN MATYAȘ

PANORAMIC ECONOMIC

GRÂU - TAXE

Guvernul a decis, eliminarea, pînă la sfîrșitul anului, a taxelor vamale la importul de grîu, în vederea achiziționării unei cantități de un milion de tone de grîu pentru panificație și însămînțări, a declarat purtătorul de cuvînt al Executivului, Despina Neagoe.

Ea a precizat că, în prezent, se estimează că, din cauza condițiilor meteorologice nefavorabile din acest an, producția totală de grîu realizată se va situa sub cantitatea necesară de circa 4 milioane de tone, ceea ce impune completarea producției interne prin importul unei cantități suplimentare de un milion de tone de grîu.

POȘTA ROMÂNA - OBLIGAȚII

Timpul de așteptare de către clienți la ghișeele Companiei Naționale Poșta Română (CNPR) va fi de maxim cinci minute, conform licenței individuale privind furnizarea serviciilor poștale incluse în sfera serviciului universal, acordată de Autoritatea Națională de Reglementare în Comunicații (ANRC).

CONTROL - GHID

Autoritatea Națională a Controlului va elabora un ghid al controlului, care va fi pus la dispoziția companiilor pentru a cunoaște atribuțiile inspectorilor și domeniile în care aceștia pot solicita mai multe informații, a declarat, marți, ministrul Controlului, Ionel Blănculescu.

"Vom realiza și un ghid de conduită al al controlorului, pentru a elimina caracterul punitiv al actului de verificare. Inspectorii sunt obișnuiți să intre într-o firmă cu gîndul că sigur trebuie să găsească ceva în neregulă", a mai spus Blănculescu.

COD FISCAL - PROIECT

Proiectul Codului Fiscal ar putea fi definitivat pînă la sfîrșitul lunii august, documentul fiind în prezent discutat cu reprezentanții sindicatelor și ai patronatelor, a declarat, ieri, ministrul Finanțelor Publice, Mihai Tănăsescu.

Ministrul Finanțelor a precizat că proiectul a fost deja discutat cu societățile de consultanță și cu marii investitori, el urmînd să fie prezentat și reprezentanților societăților mici și mijlocii.

Tănăsescu a mai spus că, pînă în prezent, au fost definitivate capitolele referitoare la impozitul pe venit, impozitul pe profit și taxa pe valoarea adăugată și sînt în lucru cele referitoare la impozitele și taxele locale și accize. Noua variantă a Codului Fiscal va fi expusă pe site-ul Ministerului Finanțelor săptămîna viitoare.

Proiectul urmează să fie supus aprobării Parlamentului la începutul lunii septembrie, după vacanța legislativă. Actul este structurat pe nouă titluri, majoritatea dedicate unui anumit tip de impozit.

Din lumea oamenilor de afaceri

La intersecția dintre CULTURĂ și BUSINESS

Vânzarea de cărți aduce un profit bun

Tinerii soți Cristina și Cătălin Lazurcă, ambii absolvenți de filologie, respectiv filozofie, se consideră oameni de carte, de aceea afacerea care și-au zis că li se potrivește și pe care au început-o a fost cea de vânzare de cărți. În decembrie 1999 au înființat asociația familială K&Cum, pentru pornire investind circa 6000 de dolari. În acești trei ani de activitate, au făcut ce au făcut și alți oameni de afaceri, indiferent de domeniul în care activează, adică s-au orientat spre cererea pieței. „Ca să reziști trebuie să pătrunzi cu titluri importante în medii acceptate de toată lumea, de mare audiență, să nu mizezi pe un singur segment al populației", spune Cătălin Lazurcă.

Clientela librăriei este diversă, însă predomină persoanele care au o legătură directă cu cartea, cum ar fi profesorii, studenții, elevii, dar și medicii sau alți specialiști. „Cartea nu e un produs de lux, însă în ultimii ani și-a căpătat acest statut prin lipsa de interes din partea oamenilor. Cartea e un instrument de cosmetizare a minții. Necazul e că nu se face destulă publicitate la carte, iar emisiunile culturale de televiziune care ar putea face acest lucru cam lipsesc", e de părere Cătălin Lazurcă.

Prețurile cărților sunt diverse, însă cele mai multe se învârt între 120.000 - 160.000 de lei. Nu multe persoane își permit să cumpere, săptămânal sau lunar, câte o carte, două, pentru mulți cartea nefiind prioritatea numărul unu în viață. „În străinătate o carte poate costa 25 de euro, iar la noi, aceeași carte e 300 de mii. K&Cum colaborează cu toate edițiile mari din țară iar faptul că există multe edituri e în avantajul nostru, al librarilor, fiindcă există producție de carte variată. Din prețul stabilit de editură, la librar rămâne între 20 și 30%. O astfel de afacere îți aduce într-un an un profit bun, iar lunar ceva mai mult decât un salariu mediu. Activitatea cunoaște creșteri spectaculoase în câteva perioade din an: toamna, înainte de începerea școlii, de Paști, de Crăciun. Atunci ar fi nevoie să iei credite, mici ca valoare, ca să rulezi marfa, dar până acum nu am apelat la credite. De multe ori facem reduceri în speranța că vom rula mai multă marfă", mai adaugă Cătălin Lazurcă.

GERLINDE KNAP

Investițiile din ZONA LIBERĂ prind contur

Zona Liberă Curtici - Arad a concesionat în acest an mai multe terenuri unor investitori imprtanți. Doi dintre aceștia sunt în faza de realizare a construcțiilor. Globus Internațional a luat în concesiune o suprafață de 5000 de metri pătrați. Până în luna septembrie, se va realiza o hală de depozitare pentru bunuri de larg consum, în suprafață de 3000 de metri pătrați, prevăzută cu birouri și sală de conferințe.

În locația din Curtici, firma italiană Valvetek a reușit să-și finalizeze proiectul, urmând să înceapă construirea spațiilor de producție. Investiția se va ridica la 5 milioane de euro și va consta într-o unitate de producție a supapelor pentru motoare de autovehicule. Primele subansamble vor ieși de pe fluxul de fabricație în luna decembrie și ,într-o primă fază, vor asigura 200 de locuri de muncă.

G. C.

Propuneri de proiecte cu finanțare din programul Phare CBC

Ministerul Integrării Europene (M.I.E.) din România solicită propuneri de proiecte pentru finanțare din Fondul Comun al Proiectelor Mici (F.C.P.M.) în următoarele județe eligibile din zona de frontieră: Timiș, Arad, Bihor și Satu-Mare, cu asistență financiară din **Programul Phare de Cooperare Transfrontalieră (Phare CBC) România-Ungaria 2001 și 2002 (RO 0102.03 și RO 2002/000-628)** al Comunităților Europene. Solicitarea de propuneri de proiecte și Ghidul Solicitantului sunt disponibile la Ministerul Integrării Europene (M.I.E.), str. Apolodor nr.17 latura Nord, sector 5 București și la Biroul Regional CBC pentru Fondul Comun al Proiectelor Mici din cadrul ADAR - Agenția de Promovare și Dezvoltare a județului Arad, str. Unirii nr.19, 2900 Arad, jud. Arad și pe următorul site al Ministerului Integrării Europene (M.I.E.): **http://www.mie.ro.**

Termenul limită pentru primirea propunerilor de proiecte este: 15 august 2003, ora 16.

REGISTRUL UNIC DE CONTROL

O nouă obligație pentru agenții economici

Societățile comerciale sunt obligate să achiziționeze **registrul unic de control** în termen de 30 de zile de la 18 iulie, dată la care intră în vigoare legislația în domeniu (Legea 252 privind registrul unic de control, ce a fost publicată în Monitorul Oficial din 18 iunie). Contribuabilii nou înființați trebuie să achiziționeze registrul în termen de 30 de zile de la înființare. Aceste registre sunt tipărite în exclusivitate de către Compania Națională „Imprimeria Națională" și vor fi disponibile, contra cost, la Direcțiile Generale ale Finanțelor Publice. Deocamdată prețul acestui document nu a fost stabilit.

Inițiativa urmărește eliminarea unor eventuale suprapuneri ale controalelor, dar și o îmbunătățire a relațiilor dintre autorități și contribuabili. Din prevederile legii amintim:

- contribuabilii sunt obligați să prezinte organelor ce control acest registru unic de control
- organele de control trebuie să consemneze în registru date referitoare la persoana care efectuează verificarea (nume, prenume, unitatea de care aparține, numărul legitimației), numărul și data delegației/ordinului de deplasare, obiectivele controlului, perioada controlului

E bine de știut că, de acum înainte, un control la orice agent economic nu poate începe decât după completarea, în registrul unic de control, a datelor menționate mai sus; de asemenea, la finalizarea controlului trebuie înscrise în registru numărul și data actului de control întocmit.

Registrul unic de control trebuie numerotat și sigilat. El se păstrează de către agentul economic la sediul său.

La Arad au ajuns deja circa 17.000 de registre, care sunt depozitate la Direcția Generală a Finanțelor Pulice. După ce prețul acestui document va fi stabilit, și după ce legea va intra în vigoare, adică după 18 iulie, finanțele arădene îl va pune în vânzare. Agenții economici vor putea cumpăra registrul unic de control de la toate administrațiile financiare din județ. DGFP Arad recomandă agenților economici din municipiu și județ ca, deși până la 18 august mai sunt destule zile, să vină din timp pentru cumpărarea registrului, pentru evitarea aglomerației.

După 18 iulie, registrele vor fi puse în vânzare

Despre apariția acestui nou document, președintele Camerei de Comerț, Industrie și Agricultură Arad, Nicolae Băcanu, care a mediat mai multe întâlniri între oamenii de afaceri arădeni și diverse instituții - printre care și cele de control - spune: „Sunt două aspecte legate de acest registru, unul pozitiv și unul negativ. Cel negativ ar fi că agentul economic primește o nouă sarcină de la stat; dar e pozitiv în ideea că reclamațiile că organele de control se suprapun, că sunt prea dese, vor dispărea. Registrul va zugrăvi exact de câte ori, cine și când a fost în control și cred că astfel și organele de control își vor regla activitatea".

GERLINDE KNAP
FOTO: M. SZEGÖ

MESAJ pentru EXTRATERESTRI

Un centru spațial ucrainian a trimis un mesaj extratereștrilor, conținînd informații științifice și "scrisori" de la locuitorii Terrei, care doresc să facă cunoștință cu alte civilizații.

"Salut, băieți! Am nevoie de o viză extraterestră! Trimiteți-mi o invitație!", scrie un american din Houston, Texas.

"Oamenii de pe toate continentele transmit mesaje, vor să găsească ființe prietene în Univers", a rezumat Richard Braaspad, unul dintre responsabilii proiectului Cosmic Call, la care participă Statele Unite, Rusia și Ukraina.

Persoanele care au dorit să trimită un mesaj extratereștrilor au plătit cîte 15-20 de dolari, ceea ce a permis savanților să acopere o parte din costurile proiectului spațial, a informat un colaborator al proiectului, Alexandr Zaitsev.

Partea științifică a mesajului trimis extratereștrilor conține reprezentarea unui planiglob și a unei ființe umane, noțiuni de matematică, geologie și biologie.

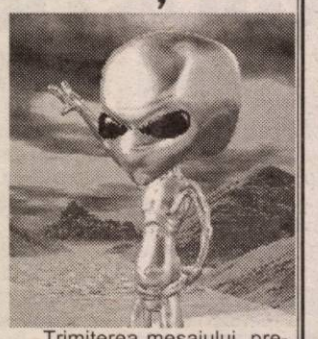

Trimiterea mesajului, prevăzută inițial pentru mijlocul lunii februarie, a fost amînată din motive tehnice. Mesajul codat este asemănător celui elaborat de doi fizicieni canadieni, Yvan Dutil și Stéphane Dumas, care l-au lansat în 1999, de la antena de 70 de metri a centrului de la Evpatoria.

Prima emisiune radio-electrică destinată civilizațiilor extraterestre a fost făcută în 1974, de la Observatorul Arecibo, Puerto Rico.

Expediat prin intermediul unui radiotelescop, mesajul a fost emis, duminică, spre cinci constelații care conțin stele asemănătoare Soarelui nostru, situate la o distanță medie de 30-40 de ani lumină de Pămînt, a explicat Zaitsev.

Identificarea elevilor săraci... DUPĂ OCHI

O tehnologie foarte avansată, care poate identifica oamenii după ochi, este folosită în cantina unei școli gimnaziale din Marea Britanie.

Sistemul scanează irisul elevilor în momentul în care își iau tăvile cu mîncare, înlocuind sistemul tradițional de plată.

Școala "Venerable Bede" din Sunderland folosește acest echipament, primul de acest fel din Europa, în speranța că va anihila barierele sociale între elevi. Aparatul îi deosebește astfel, în secret, pe elevii mai săraci, care au dreptul la mese gratuite, de aceia care trebuie să plătească. Sumele sînt apoi recuperate din conturi separate. Sistemul va fi folosit și la biblioteca școlii.

Directorul Ed Yeates declară: "Suntem hotărîți să îndepărtăm barierele sociale din această școală și să determinăm elevii să-și folosească potențialul intelectual la maxim. Această tehonologie ne permite să ne apropiem de obiectivul nostru".

Pentru a fi identificați, elevilor li se cere să privească timp de cîteva secunde într-o cameră de luat vederi, care înregistrează imaginea irisului fiecăruia. Ulterior, imaginile sînt interpretate cu ajutorul bazei de date a școlii.

Inventatorii aparatului susțin că irisul este trăsătura cea mai diferențiată din punct de vedere matematic din tot corpul uman. Spre deosebire de amprente digitale, tiparul irisului nu se schimbă cu vîrsta, ceea ce face din el cel mai exact mijloc de identificare.

Instalarea echipamentului face parte dintr-un proiect de dezvoltare a școlii ce va costa 14 milioane de lire sterline.

ELEFANȚII INDIENI beneficiază de asigurări medicale de viață

Elefanții dintr-un templu din statul Kerala din sudul Indiei beneficiază de asigurare medicală și de viață.

Aceste avantaje sînt numai pentru cei 62 de elefanți ținuți în captivitate la templul Guruvayur, care sînt foarte bine îngrijiți pentru a fi folosiți în timpul festivalurilor și procesiunilor religioase. Totuși, elefanții nu sînt imuni la boli, fiind foarte vulnerabili mai ales la infecțiile cutanate.

Datorită costurilor ridicate ale îngrijirii medicale a animalelor, conducerea templului a decis să ceară ajutorul unei companii de asigurări, explică Hindustan Times.

Nu a fost ușor pentru compania de asigurări să evalueze valoarea elefanților. "Am luat în considerare lungimea trompei, numărul de unghii și înălțimea", a declarat Udaya Chandran, director de marketing al companiei. La finalul evaluării, toți cei 62 de elefanți au fost asigurați pentru suma totală de 52 de milioane de rupii (peste un milion de dolari).

Spre deosebire de majoritatea elefanților din India, pachidermele de pe lîngă temple sînt bine îngrijite. Elefanții primesc alimentația potrivită, li se administrează doze zilnice de vitamine, iar pielea le este hidratată cu ulei. Singura regulă strictă pentru elefanții de pe lîngă temple este... celibatul.

Muzica lui CLAYDERMAN, într-o instanță chineză

Muzica lui Richard Clayderman se va auzi în sala de judecată a unei instanțe din China.

O instanță din China va pune muzica lui Richard Clayderman în sala de judecată, pentru calmarea spiritelor părților aflate în procese.

Oficialii Curții districtuale din Chaoyang spun că părțile aflate în litigiu deseori își pierd cumpătul în timpul proceselor. Ei speră că muzica lui Richard Clayderman va duce la o atmosferă mult mai relaxată în sala de judecata.

TREZIT DIN COMĂ DUPĂ 19 ANI

Un american și-a recăpătat cunoștința după 19 ani petrecuți în comă.

Terry Wallis, în vîrstă de 39 de ani, se află la un centru de recuperare din Mountain View, Arkansas, încă din luna iulie 1984, cînd a avut un accident de mașină.

Primele cuvinte pe care le-a spus au fost "mama", "Pepsi" și "lapte", a precizat Alesha Badgley, de la Stone County Nursing and Rehabilitation Centre.

Wallis se afla cu un prieten cînd mașina lor s-a prăbușit într-o prăpastie. Au fost găsiți abia a doua zi. Doar Wallis a supraviețuit.

La scurt timp de la accident, soția lui Wallis a născut o fetiță.

Bărbatul și-a petrecut majoritatea timpului în centrul de recuperare, cu excepția weekend-urilor și a sărbătorilor, cînd era luat de familie. În urma accidentului, Wallis nu poate merge.

Telefonul mobil atrage fulgerul

Pompierii pakistanezi au avertizat că telefoanele mobile atrag fulgerele, punînd pericol viața utilizatorilor.

Cotidianul Daily Times din Lahore a citat un responsabil al Asociației pentru Combaterea Incendiilor, care a declarat că aparatura electronică constituie o "sursă de aprindere", iar accesoriile telefoanelor mobile pot atrage fulgerele.

Asociația a dat exemplul unui tehnician care lucra la rețeua de distribuție de gaz și fost lovit de fulger în momentul în care a vrut să răspundă la un apel pe telefonul mobil. Tehnicianul a suferit arsuri pe față și pe o mînă.

Telefoanele mobile nu ar trebui folosite nici în apropierea substanțelor chimice inflamabile, consideră Asociația pentru Combaterea Incendiilor din Pakistan.

Și-a incendiat casa

JUCÂNDU-SE DE-A HARRY POTTER

O tînără de 21 de ani s-a intoxicat și și-a incendiat apartamentul, miercuri, la Madrid, încercînd să pună în practică rețeta unei poțiuni magice descrisă într-unul dintre volumele seriei "Harry Potter".

Rețeta lui Harry consta într-un amestec de săpun, ulei, alcool, apă de gură și pastă de dinți. Amestecul trebuia pus într-un pahar de plastic și încălzit. Combinația și încălzirea acestor substanțe, toate exoterme, a produs o puternică explozie, urmată de un incendiu.

Flăcările au distrus o parte din apartamentul tinerei, situat în nord-estul capitalei spaniole, iar "vrăjitoarea" s-a intoxicat cu fum și a fost spitalizată pentru scurt timp.

Pompierii au avut nevoie de o oră pentru a stinge incendiul, care nu a afectat și apartamentele din jur.

Locuitorii din SINGAPORE au voie să danseze pe mese

Autoritățile din Singapore au relaxat puțin codul moral impus orașului, dîndu-le voie celor care frecventează barurile să danseze pe mese, act care era pînă acum pedepsit cu o amendă de cîteva sute de dolari. Proprietarii barurilor riscau să fie și ei amendați dacă le dădeau voie clienților să danseze în locuri considerate nepotrivite, iar la a doua abatere de acest gen li se ridica licența de funcționare.

Sonete

ORIZONTAL: **1)** Lucrează la exploatare. **2)** Joacă rol de pârghie - Cap de dog! **3)** Început de ison! - Scud! - Pus în balanță. **4)** Arta culorilor. **5)** Lovitură bună. **6)** Intrare în rând! - Aflată pe margine. **7)** Interpret la orgă - Bunul gust al hainelor. **8)** Mediu în afara Pământului - În mijlocul lecției! **9)** Vârsta jocului.

VERTICAL: **1)** Realizarea legăturii. **2)** A fi pe față - Prinse în smoc! **3)** Băgate în cuvă! - Cub gol! - Ispășește uneori greșelile altora. **4)** Paste de fructe. **5)** Demn de luat în considerare. **6)** Capete de ivăr! - Tur făcut în sens invers! - Ieșirea din mină! **7)** Bine înfipt la hotar. **8)** Poezie cu dedicație - Ghem de ace. **9)** Culoare de staționare - Tot felul de hârtii.

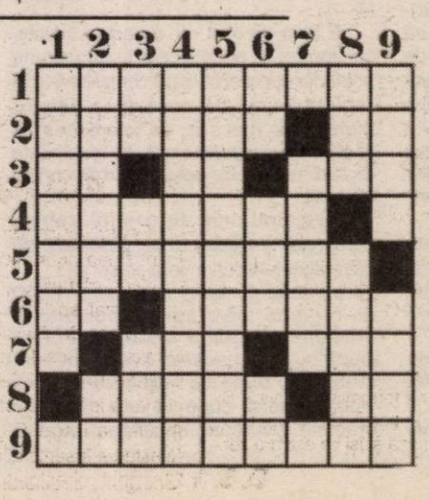

UN-DOI-uri

– Soția nu mă înțelege. Dar a ta?

– Nu știu, n-am vorbit despre tine.

▲▼▲

– De ce ești distrus, vecine dacă nevasta ți-a zis că aseară a dormit la Nuți?

– Fiindcă la Nuți am dormit eu.

▲▼▲

– De ce, doamnă, sunteți îngrijorată, doar soțului dvs. i s-a dat o muncă foarte ușoară în penitenciar.

– Dar dar el îmi spune de săparea unui tunel noaptea.

▲▼▲

– Domnule doctor, ați pronosticat că soțul meu nu mai poate trăi decât câteva luni, dar s-au scurs vreo cinci ani...

– Iată, doamnă, o dovadă că, dacă blonavul dorește să trăiască, medicina este neputincioasă.

▲▼▲

– De când muncești în acest atelier?

– De când mi s-a spus că voi fi concediat.

▲▼▲

– De ce bați, bade, porcul acela?

– Care porc? Porcul e la examen, acesta e cadoul pentru profesor.

▲▼▲

– Tată, am auzit că în Oceania nevestele sunt cunoscute abia după căsătorie...

– Ce, parcă numai acolo?

▲▼▲

– Vecine, plec pentru doi ani. Te rog să ai grijă de soția mea care-i însărcinată.

– Nici o grijă. Te asigur că o vei găsi așa cum ai lăsat-o.

Invitatul nostru

„ARADUL are deja șase sportivi calificați la Olimpiadă”

• afirmă STELIAN VĂDUVA, director al Direcției de Sport Arad

Prin desființarea Ministerului Tineretului și Sportului, a luat naștere Agenția Națională de Sport, care va funcționa sub directa coordonare a primului-ministru. Firesc, schimbări s-au produs și pe plan local, de soarta sportului arădean ocupându-se Direcția de Sport condusă de același neobosit director, Stelian Văduva. Despre efectele acestor schimbări, am stat de vorbă cu Stelian Văduva...

– D-le director, cum se vede de-aici, de la Arad, schimbarea și înființarea Agenției Naționale de Sport?

– Cred că este o schimbare în bine. Să nu uităm că am trecut sub „umbrela” primului-ministru, ceea ce înseamnă că sportul ocupă un rol important în actuala strategie de guvernare. Sper ca programul cu care s-a pornit la început să rămână, pentru a putea finaliza proiectele demarate.

– În precedentul interviu ne spuneați că în acest început de an prioritar este hotelul sportiv. În ce stadiu se află acest proiect?

– Noi, din punct de vedere al Aradului, ne-am făcut treaba, proiectul fiind finalizat. A ajuns la București, unde trebuie avizată ținerea licitației de construcție. Deci, mingea nu mai este în terenul nostru, dar sunt convins că în cel mai scurt timp licitația va avea loc și vom putea demara lucrările de construcție, pentru a ne încadra în termenii propuși. Deocamdată suntem în așteptare, abia luni - când suntem chemați la București toți directorii - vom ști cum arată organigrama Agenției. Noi însă nu stăm cu mâinile în sân, nu pierdem vremea și de la mijlocul săptămânii viitoare, Sala Sporturilor va intra în remont, imediat după plecarea națională de handbal-tineret, care se va antrena vreme de trei zile la Arad. De la 1 august va intra în remont și Bazinul de înot „Delfinul”. Pentru noi se anunță o vară fierbinte, pentru că într-un timp scurt trebuie rezolvate multe probleme, pentru ca în momentul începerii pregătirilor de către echipele arădene, totul să fie pus la punct.

– Banii pentru remont vin de la București?

– Nu, toate reparațiile se fac din venituri proprii, urmând ca pentru investițiile mari, banii să fie primiți de la București.

– Noul președinte al Agenției Naționale de Sport, Octavian Morariu a discutat cu dvs. până acum?

– Deocamdată, Agenția e în reorganizare, așteptăm ședința de luni, pentru a ne putea cunoaște și a discuta proiectele începute, în vederea obținerii de fonduri, pentru ducerea lor la bun sfârșit.

– D-le Văduva, anul trecut Direcția Arad s-a aflat printre primele din țară la capitolul performanțe sportive. Vă mai mențineți acolo sus?

– Trebuie să spun lucrurilor pe nume. E normal ca Direcția condusă de mine să se numere printre primele din țară, având în vedere colaborarea care s-a realizat între CSM Arad și firma PAB România, a d-lui Sandu Ion. La ora actuală, e un lucru aproape incredibil, ca Aradul să aibă deja 6 sportivi calificați la Olimpiada de anul viitor: jucătoarele de tenis de masă Mihaela Șteff și Otilia Bădescu, precum și atleții Ionela Târlea, Ionuț Vieru și Marian Oprea (toți de la CSM Arad - PAB România). Iar patru dintre ei pornesc cu șanse mari la o medalie olimpică. Suntem doar în anul preolimpic, așa că lista sportivilor arădeni calificați la J.O. Atena 2004 se mai poate îmbogăți. Notați cel puțin un nume, săritoarea în lungime, Adina Anton. La toate acestea se adaugă un lucru rar întâlnit în multe din orașele mari ale țării, ca Aradul să aibă 5 echipe în Divizia A, la jocuri sportive: două la baschet și câte una la handbal, rugby și polo. Să nu uităm nici de sportivii clubului Astra, condus de inimosul Gigi Biriș, cu secția de haltere, care mai dă un olimpic: Adrian Jigău (și el pretendent la o medalie) și nu în ultimul rând de motociclismul și Kartul fraților Mureșan, care - toți împreună - mențin Direcția de Sport din Arad în top.

– Credeți că președintele A.N.S-ului, care vine din lumea balonului oval, va sprijini mai mult echipa arădeană de rugby?

– Nu știu, dar cert este că dl. Morariu este un manager foarte bun, un om cu o mentalitate nouă, care a adunat experiență în Franța. Sunt convins că împreună cu Comitetul Olimpic Român, va găsi soluțiile de menținere a sportului românesc în fruntea națiunilor și după Olimpiada de la Atena.

– Pe la C.O.R. ați mai fost, ținând cont că sunteți membru în acest organism?

– Acum o lună de zile a fost Adunarea Generală a C.O.R., în care am apreciat ideea d-lui Țiriac de a înființa în fiecare județ filiale C.O.R., în care vor fi angajați antrenori, care se vor ocupa strict de pregătirea copiilor și juniorilor. Ideea este extraordinară, iar împreună cu Inspectoratul Școlar vom încerca să punem și noi pe picioare sportul juvenil, care este baza de selecție pentru sportul de înaltă performanță. De asemenea, pentru C.O.R. un rol important îl joacă sportul se masă, punându-se un accent deosebit pe programul național: „Mișcare pentru sănătate”, vezi și Crosul Olimpic, desfășurat luna trecută la Arad.

– D-le director, ar mai fi ceva de spus?

– Am un mare regret că UTA nu mai este în Divizia A, pentru că Aradul merită să aibă o echipă de prima divizie. Spun acest lucru pentru că deși avem atâtea rezultate valoroase, trebuie să recunosc că, dacă nu ai echipă de fotbal în „A”, lumea te cunoaște mai puțin, fiindcă fotbalul rămâne sportul rege oriunde în lume. Sunt convins că noul Consiliu de Administrație de la UTA ne va aduce bucuria promovării echipei în elita fotbalului românesc.

– Vă mulțumim.

ALEX. CHEBELEU
DANIEL SCRIDON

Bursa știrilor

Amendă de 98.875 de euro pentru Juventus Torino

■ **Dacă la întâlnirea noastră de acum o săptămână Leonard Doroftei nu știa dacă va boxa cu panamezul Miguel Callist, acum e sigur. Pugilistul nostru își va apăra titlul mondial la categoria semiușoară, versiunea WBA, în luna octombrie, la București, și chiar în fața panamezului.** ■ Comitetul Executiv al UEFA a decis introducerea unei faze a grupelor pentru Cupa UEFA, începând din sezonul 2004/2005. Competiția va reuni în turul preliminar 80 de echipe, iar cele câștigătoare vor fi împărțite în opt grupe a câte cinci echipe. Din fiecare grupă se vor califica în „șaisprezecimi” primele trei formații, cărora li se vor alătura cele opt echipe eliminate în faza grupelor Ligi Campionilor. De la șaisprezecimile de finală meciurile se vor diputa în sistem eliminatoriu, tur-retur, până în finală. Motivul care a adus la această schimbare? „Vrem să dăm un suflu nou acestei competiții” - a spus președintele UEFA. ■ **Chiar dacă a trecut ceva timp de la acea partidă, din semifinalele Ligii Campionilor, dintre Juventus Torino și Real Madrid, trebuie să menționăm amenda pe care a primit-o echipa italiană pentru încălcarea regulilor privind securitatea: 98.875 de euro.** ■ După ce a jucat în ultimii 14 ani la Real Madrid, Fernando Hiero se desparte de campioana Spaniei. Direcția s-a putea să fie o echipă din Qatar pentru 10 milioane de euro pe șapte luni de contract. ■ După Florin Răducioiu și Adrian Mutu, Adrian Mihalcea este ce de-al treilea jucător român care va evolua pentru Hellas Verona, echipă din divizia secundă a Italiei.

ADELA CIOLOCOI

Strategia echipei UAV Telecom Arad nu se schimbă

Marius Grad și Miroslav Vidak, tehnicienii - reconfirmați în funcție de președintele Gheorghe Marinca - divizionarei C, UAV Telecom Arad vor suna adunarea pe 21 iulie, în vederea demarării pregătirilor pentru noul sezon competițional.

În linii mari, lotul echipei „studento - telefoniste” va rămâne același, politica clubului și pentru viitorul campionat fiind: promovarea cât mai multor juniori din propria pepinieră în echipa de seniori. Până acum, cu acceptul conducerii, câțiva jucători se pregătesc cu alte echipe : Toma, cu UTA; Cohan, cu A.C.U. Arad; C. Maghici, cu FC Oradea. Dintre aceștia, cele mai mari șanse de a pleca le are C. Maghici, care poate fi achiziționat la grilă de clubul orădean. La pregătirile echipei cu sediul în Micălaca se va prezenta și portarul Marinca jr. , care revine acasă, după „episodul Școala de Fotbal Gică Popescu”.

În privința cantonamentului de vară, președintele Gh. Marinca ne-a spus că există două alternative: pregătire centralizată pe plan local, sau în stațiunea Vața - tradiționalul loc al „telefoniștilor”. Un cuvânt greu de spus în luarea unei decizii îl vor avea antrenorii echipei.

Întrebat de obiectiv, dl. Marinca ne-a declarat: **„Întâi să vedem cine vrea să promoveze. Să știm și noi. Apoi, ne fixăm și noi obiectivul...”**

D. SCRIDON

Polo la Pădurice

Bazinul din Pădurice găzduiește astăzi, de la ora 10, turul II al Campionatului Național de polo pentru juniorii II (zona de nord). Participă, alături de organizatoarea Astra Arad, echipele Viitorul Cluj, Crișul Oradea și „naționala” Moldovei. Prezența ultimei grupări este încă nesigură, în funcție de acest aspect, competiția putându-se prelungi până duminică, 13 iulie.

A. H.

JIUL PETROȘANI insistă pentru CIBA și BUHUȘ

Nou promovata în eșalonul doi al fotbalului românesc, Jiul Petroșani, e pusă pe fapte mari, patronul A. Șimota dorind să își întărească lotul. În acest sens a pus ochii pe doi jucători aflați sub contract cu AS Romvest. Este vorba despre **Lucian Ciba și Bogdan Buhuș.** Pe primul dintre ei l-a remarcat pe când evolua pentru culorile concitadinei Mureșul Deva, unde a avut un sezon excelent, în vreme ce pe Buhuș îl vrea datorită seriozității acestuia.

„Bătaia mare” se dă pentru Ciba, care este dorit și la Deva, mai ales că Mureșul s-a unit cu formația de Divizia B, CS Certej, luând astfel ființă o nouă grupare - CS Deva. Cine va oferi mai mult va avea câștig de cauză și își va asigura serviciile lui Lucian Ciba.

D. S.

IONUȚ POPA a fost avertizat să nu-i mai deranjeze pe Panin și Luca

Fostul antrenor al UTA-ei, Ionuț Popa nu se poate obișnui cu ideea că unii jucători arădeni au refuzat să lucreze cu el la F.C. Bihor, în Divizia A. Zilnic, tehnicianul îi caută la telefon pe Cristian Panin și Ciprian Luca pentru a le reînnoi ofertele, însă „pe fir” a intrat Gigi Borugă. Acesta l-a însărcinat pe Emanoil Gherghel, directorul executiv al UTA-ei, să-l sune pe Popa și să-l sfătuiască să termine cu „ingineriile”, pentru că jucătorii nu doresc să audă de Oradea, ci să rămână în „alb-roșu”. Zis și făcut. Nea' Ghighi i-a telefonat lui Popică, avertizându-l să fie fair-play în relațiile cu clubul care i-a făcut un nume în fotbalul românesc.

C. MNERIE

BORUGĂ a renunțat la Szallai, Botiș - ca și rezolvat

Chiar după partida amicală cu Gloria, Gheorghe Borugă a decis să nu mai „ardă gazul” degeaba cu sătmăreanul Szallai, care deși a demonstrat că are talent, nu este copt pentru o aventură în Divizia B. Din câte se pare, aceeași soartă o va împărtăși și atacantul craiovean Pătru, însă Gigi Borugă și-a luat timp de gândire până astăzi. În schimb, mijlocașul de bandă Beldeanu a reușit să convingă pe toată lumea de calitățile sale și ca urmare va fi păstrat în lot. Alături de el, dintre jucătorii aflați în probe, Borugă se va mai opri asupra lui Flavius Lingurar și Ferencz Popescu.

Vești bune vin și dinspre Tiraspol, moldovenii de la Seriff fiind încă o dată foarte aproape să prefere UTA ca și club de împrumut pentru Sorin Botiș, în detrimentul altor formații. De această dată, pentru semnătura puternicului fundaș s-a bătut echipa maghiară Ferencvaros, însă conducătorii arădeni s-au dovedit mai „cu lipici” în relațiile cu „șerifii”. Pe aceeași filieră, în aceste zile, trebuie să sosească „unda verde” și pentru Marius Ciubăncan.

DRIDA s-a întors cu coada între picioare

Plecat vreo câteva zile prin Ungaria în căutarea unei echipe, în zona Kecskemét, mijlocașul Adrian Drida l-a sunat în toiul nopții de joi spre vineri pe antrenorul Gigi Borugă, cerându-i permisiunea să revină la UTA. Chiar dacă „principalul” utist i-a dat termen până joi fotbaliștilor să se prezinte la antrenamentele de la Pădurea Ceala, Drida a fost iertat și se pregătește cot la cot cu ceilalți „textiliști”. Și tot la sfârșitul acestei săptămâni mai sunt așteptați să se întoarcă din Franța, după mini-aventura de la Lorient, Răzvan Fritea și Radu Mărginean. Dacă primul nu are ce face decât să-și prelungească înțelegerea cu „Bătrâna Doamnă”, „Mărgi” are câteva oferte de la cluburi din Divizia A și probabil va alege una dintre ele.

NEGOCIERILE CU JUCĂTORII ÎNCEP ASTĂZI

● *Înțelegerile cu „fiii risipitori” vor reduce numărul achizițiilor*

Deocamdată, nici unul dintre fotbaliștii cărora le-a expirat contractul cu „Bătrâna Doamnă”, sau se află în probe și e clar că au întrunit așteptările antrenorului Gheorghe Borugă, nu au semnat înțelegeri pentru noul sezon competițional. Acest lucru se va întâmpla doar începând de astăzi, la întoarcerea acasă a președintelui UTA-ei, Călin Chiș-bora, aflat în aceste zile cu treabă la București. Negocierile vor fi dure, pentru că unele salarii trebuie reduse, iar contractele ce urmează a fi semnate nu vor putea să aibă aceeași valoare ca și în primul eșalon. Tocmai de aceea este posibil ca o parte dintre foștii divizionari A să fie greu de convins să-și prelungească înțelegerile și să dea curs altor oferte venite pe adresa lor. Cei care au, binențeles.

De rămânerea la echipă a jucătorilor Panin, Botiș, Dragomir, Baldovin (va reveni, luni, la Arad), Drida, Fritea și Ciubăncan va depinde toată strategia antrenorului Borugă. Dacă va putea conta în continuare pe aceștia, tehnicianul UTA-ei va renunța la marea majoritate a fotbaliștilor aflați pe lista sa de achiziții. Va rămâne „în cărți” doar mijlocașul ofensiv Rădoi (Rarora Râmnicu Vâlcea) și - poate - feblețea lui Borugă, un alt apărător, Dan Amzucu. Dar, pe lângă aceste nume, conducerea tehnică a „Bătrânei Doamne” mai trebuie să scoată din pământ, de undeva, un atacant și un portar.

Grupaj realizat de
C. MNERIE

SÂMBĂTĂ, 12 IULIE 2003

TVR 1

7,00 Vară pentru voi
8,00 Desene animate
9,00 Năzdrăvăniile fraților Kratt - s.
10,00 Teleshopping
10,15 Băieții de la Sport - s.
11,00 Auto club
11,30 Casa de vacanță
12,10 Călătoriile lui '03
13,10 Aglomerație în garaj - s.
14,00 Jurnalul de prânz
14,15 Vara la televizor
16,00 Vorba lu' Jim - s.
16,30 Franța aproape de noi
17,00 România și Franța mereu aproape
17,30 Ora G
18,00 Teleenciclopedia
19,00 Jurnal. Meteo. Sport
20,00 Unu și unu
21,00 Pretty Woman - dragoste, SUA, 1990
23,10 Jurnalul de noapte
23,25 Kara OK TV
0,40 Vânătoarea vânzătorilor de moarte - thriller, SUA
2,20 Jurnal - rel.
3,20 Polițist la New York - acțiune
4,50 Corect Show! - rel.

TVR 2

8,00 Miracole - s., rel.
9,00 Generația @
10,00 Top sport
10,30 Arca lui Noe
11,00 Digimon - d.a.
11,30 Răscruci
12,00 Tineri și îndrăgostiți - s., rel.
13,00 Știri
13,30 Insolit - doc.
14,00 Film puzzle
15,00 Călărie - Cupa Mondială, live
16,30 Atlas
17,00 Vara cu noi - magazin regional
18,30 Știri regionale
19,00 Miracole - s.
20,00 Prieteni în vacanță - comedie, SUA, cu Tim Robbins
23,10 Telejurnal
22,00 Vorbești de lup și... - f. 1998
23,15 Vocile Europei
0,35 Turneul - s.
1,30 Top sport - rel.
2,00 Aventurile familiei Twist - s., rel.

PRO TV

6,30 Capcana timpului - s., rel.
7,00 Smallville - s., rel.
8,10 Desene animate
10,30 Promotor
11,00 Titanic vals - satiră, România, 1964
12,55 Știrile Pro TV
13,00 Patru prieteni - s.
13,30 Vărul din străinătate - s.
14,00 Zâmbete într-o pastilă
14,30 Doi catâri pentru o călugăriță - western, SUA, 1970
16,45 Alibi din dragoste - romantic/comedie neagră, SUA, 1988
19,00 Știrile Pro TV * Sport * Vremea
20,00 Furtună, peripeții și... dragoste - comedie romantică, SUA, 1999
22,15 Faci pariu?
23,00 Prețul trupului - thriller, SUA, 1993
1,10 Zanga Party
1,40 Crimele din „Mica Italie" - dramă, SUA, 1973
3,15 Titanic vals - f. rel.
5,15 Doi catâri pentru o călugăriță - f. rel.

TV ACASĂ

6,00 Cealaltă femeie - rel.
7,00 Rețeta de acasă - rel.
7,15 Învață engleza cu Victor - rel.
7,30 Dragoste și putere - s., rel.
8,00 Juana - s. rel.
10,00 Vei fi a mea, Paloma - s. (AP)
11,45 5' shooping - retrospectiva săptămânii
12,15 Răzbunarea - rel.
13,10 Club 700
13,40 Secretul iubirii - s.
14,30 Dădacă la 2 + 1 - rel.
15,30 Cu dădaca în bucătărie - rel.
16,30 Autograf pentru mama
17,00 Dragoste și putere - s.
17,30 Povești adevărate
18,00 Kachorra, micuța impostoare - s. (AP)
20,00 Luz Maria - s.
22,00 Juana - s. (AP)
23,00 Răzbunarea - s.
0,00 Povești adevărate
0,30 Kachorra - s., rel.
1,15 Seducție - s.
2,15 Amor de cățel - s.

HBO

8,00 Povestea unui cavaler - aventuri, 2001 (12)
10,05 Povestea lui Lucky - aventuri, 1999
11,35 Hollywood necenzurat: Jack Nicholson
12,05 Cântec de libertate - dramă, 2000 (12)
14,00 Pasiune fatală - thriller, Franța, 2002 (12)
15,40 2001: Clona spațială - comedie, 2000 (12)
17,20 Cască ochii sau o-ncurci - comedie, 2001
18,50 Povestea unui cavaler - aventuri, 2001 (12)
21,00 Totul despre sex - s. (16)
22,00 În direct din Bagdad - dramă, 2002 (16)
23,45 Plaja - aventuri, 2000 (12)
1,40 Ultimul erou - acțiune, 2002 (16)

PRIMA TV

7,00 Creaturi sălbatice - doc.
8,00 Desene animate
9,30 Eddie McDowd - s.
10,00 Tibanu pescuiește și vânează (AP)
11,00 Sport magazin
13,30 Viteză maximă
14,00 Motor
14,30 Regina spadasinilor - s.
16,00 Tracker - s. (AP)
17,00 Sicriul de ciment - thriller, SUA, 1968
19,00 Focus
20,00 Hi-Q noi doi
22,30 Mutant X - s. (AP)
23,25 Bar life
23,00 Nate și Hayes - aventuri, SUA-Noua Zeelandă, 1983 (12)
1,00 Tracker - s., rel.
2,00 Chat TV

ANTENA 1-TV ARAD

7,30 Zile din viața noastră - s.
8,00 Păstorul cel bun
9,00 Știri TVA - rel.
9,30 Fir întins - rel.
10,00 Casa de piatră
10,30 Roata de rezervă
11,00 BIT - emsiune de informatică
11,30 Divertisment
12,30 Ștefan cel Mare - aventuri, România, 1974
15,30 Western Union Footbal
16,00 Gilette World Sport Special
16,30 Incredibil, dar adevărat - s.
17,30 Stargate SG-1 - s.
18,35 Săptămâna financiară
19,00 Observator * Sport * Meteo
20,00 In the Army Now - comedie, SUA, 1994 (AP)
22,00 Amnezie totală - comedie, SUA, 1994 (12)
0,00 Apartamentul Zero - thriller, SUA, 1989 (16)
2,00 Majoretele - comedie, SUA, 1979
4,00 Observator - rel.
5,00 Săptămâna financiară - rel.
5,30 Casa de piatră - rel.
6,00 Fir întins - rel.
6,30 Roata de rezervă - rel.

TV RCS

9,00 Divertisment
9,30 Știri 1 - rel.
10,10 Tradiții și folclor
10,30 Călătorie spre Lună - f.
12,00 Holocaust - rel.
13,30 Știri 2 - rel.
14,10 Videoclipuri
14,30 Joia populară - divertisment
15,30 Când dragostea dispare - f. (AP)
17,00 O altfel de lume - cultural
17,30 Știrile RCS 1
18,10 Videoclipuri
18,15 Mod de viață
18,55 Maeștri cascadoriei - doc
19,55 Videoclipuri
20,00 Ghilea show
22,00 Știrile RCS 2
22,40 Vrăjitoarea - f. (16)
24,00 Închiderea programului

B1 TV

6,10 Fox News
8,30 Calendar ecumenic
9,00 Spectacol de circ
10,00 Cooking Show
10,30 Fan X
12,00 Max It
12,30 Pasul Fortunei - rel.
13,30 La Strada
14,00 Beverly Hills, 90210 - s., rel.
15,00 La limită
15,30 Trenul vieții - rel.
17,00 Corso
18,00 Știri
18,30 Familia Simpson - s.
19,30 Extreme - s.
20,00 Punem pariu că-i vară?
23,00 Refugiu periculos - s.
0,00 Film erotic

TELE 7 ABC

7,35 Șapte știri
10,00 Calea, adevărul, viața
12,00 Oglinda poveștilor
12,30 Auto Run
13,30 Folclorul la români
14,30 Prin lume călător - rel.
15,30 Descoperind Biblia
16,00 Ocolul Pământului cu farfuria plină
16,30 Stația spațială 1 - s., rel.
17,30 Auto Motor Sport
18,15 Vacanțe de pomină
19,20 Șapte știri
20,00 Prin lume călător
21,00 Stația spațială 1 - s.
22,00 Îngerii orașului - dramă, SUA, 1989
0,30 Șapte știri - rel.

REALITATEA TV

7,00 Jurnal
7,45 Trezirea la realitate - emis. matinală
10,00 Știri
10,05 Of, presa mea!
11,00 Jurnal
12,15 Sănătatea
13,15 Pentru dvs., doamnă!
16,00 Jurnal
16,45 Reportaj
17,15 Retrospectiva politică
18,00 Știri
18,15 Prețul performanței
19,00 Știri
19,45 O vedetă la Cazinou
20,15 Politica externă
21,00 Jurnal
22,45 Reportaj
22,15 Sănătatea
23,00 Știri
23,15 Seara la mare
0,00 Știri

Redacția Adevărul nu își asumă răspunderea pentru modificările ulterioare intervenite în programele TV

DUMINICĂ, 13 IULIE 2003

TVR 1

7,00 Universul credinței
8,00 Desene animate
9,00 Năzdrăvăniile fraților Kratt - s.
10,00 Dragă, am micșorat copiii! - s.
10,45 Băieții de la Sport - s.
11,15 Așa e viața! - s.
12,00 Viața satului
13,00 Tezaur folcloric
14,00 Jurnalul de prânz
14,15 Vara la televizor
15,40 Circul Soarelui
16,30 Ora olimpică
17,00 Bravissimo!
19,00 Jurnal * Sport * Meteo
19,45 Tragerile Loto 6/49 și Noroc
20,00 Unu și unu
21,00 Belfegor, fantoma de la Luvru - aventuri, Franța, 2000 (12)
22,55 Jurnalul de noapte
23,10 Zona publicitară
23,40 Dincolo de nori - dramă, Franța-Germania, 1995 (16)
1,30 Auto club - rel.
2,00 Jurnal - rel.
2,45 Corect Show! - rel.

TVR 2

8,05 Miracole - s., rel.
9,00 Ferma
10,30 Medalion de interpret
11,00 Digimon - d.a.
11,30 Mărul lui Newton - s.
12,00 Festivalul Internațional de cântece și dansuri pentru copii - Aspendos, Turcia, 2003
13,00 Știri
13,15 Documentar
13,45 Aleargă pentru viața ta
15,00 Călărie. Cupa Mondială - live
16,30 Cronici mediteraneene
17,00 Magazinul copiilor
17,30 Film documentar
18,00 Spiritul vremii
18,30 Musica Viva
20,00 Atenție, se cântă!
21,30 Telejurnal
22,22 Persic Show. C. Codrescu
23,30 Întoarcerea mareșalului Rocca - f. Italia, p. a II-a

PRO TV

7,00 Alibi din dragoste - f. rel.
8,30 Desene animate
10,00 Noile aventuri ale lui Robin Hood - aventuri, SUA, 1997
11,00 Parte de carte
12,00 Marcă înregistrată - rel.
12,30 .Ro
12,55 Știrile Pro TV
13,00 Patru prieteni - s.
13,30 Vărul din străinătate - s.
14,00 Bucătăria lui Radu
14,30 O lume dispărută - s.
15,30 Aventurile tânărului Indiana Jones - Așa tată, așa fiu - f.
17,30 Star Sistem Pro
18,00 La bloc (AP)
19,00 Știrile Pro TV
20,00 Profesorul trăsnit - comedie, SUA, 1996
22,00 Rădeți ca oameni ca noi
22,45 Contact - SF, SUA, 1997
2,00 Vărul din străinătate - s., rel.
2,30 Star Sistem Pro - rel.
3,00 Noile aventuri ale lui Robin Hood - f. rel.
3,45 Profesorul trăsnit - f. rel.

TV ACASĂ

6,00 Luz Maria - s., rel.
7,30 Dragoste și putere - s., rel.
8,00 Juana - s., rel.
9,00 Desene animate
9,30 Autograf pentru mama - rel.
10,00 Vei fi a mea, Paloma! - s. (AP)
11,45 la-mă acasă - rel.
12,15 Răzbunarea - s., rel. (AP)
13,15 Muzica latino acasă la tine
13,30 Profu' - s.
15,30 Dana - rel.
16,30 Superlative la Hollywood - Funniest People - p. I
17,00 Dragoste și putere - s.
17,30 Povești adevărate
18,00 Kachorra - s. (AP)
20,00 Luz Maria - s.
22,00 Juana - s. (AP)
23,00 Răzbunarea - s.
0,00 Povești adevărate - rel.
0,30 Kachorra - s., rel.
2,15 Amor de cățel - s., rel.
3,15 Profu' - s., rel.
5,15 Învață engleza cu Victor - rel.
5,30 Povești adevărate

HBO

8,00 Un înger pentru May - dramă, Anglia, 2002
9,45 Monkeybone - comedie neagră, 2001 (12)
11,15 Cinema Cinema Cinema
11,40 Dansatoarele - dramă, 2002 (12)
13,05 Party in the Park - concert
15,10 Dă mai departe - dramă, 2000 (12)
17,15 Nebuni și frumoși - dramă, 2001 (12)
18,55 Mexicanul - aventuri, 2001 (12)
21,00 Animalul - comedie, 2001 (12)
22,25 Suspectul - dramă, 2000 (12)
0,20 Vineri 13 - horror, 1980

PRIMA TV

7,00 Tradițiile românilor
7,30 Ajutor la lucrul bun
8,00 Desene animate
9,30 Star 30 Air Play - top muzical
10,30 www.primatv
11,00 Filmul și televiziunea
11,30 Orizonturi europene
12,00 Special
13,00 Levintza prezintă
13,30 Ambianța
14,00 Academia mămicilor
14,30 Socrii - s.
16,00 Documentar - rel.
17,00 Ziua cea mai lungă - război, SUA, 1962
17,30 Uite cine mă întreabă
18,00 Focus 7
20,00 Mircea și Oreste Show
22,00 Jacknife - dramă, SUA, 1989
23,55 Bar life
0,00 Prevestirea - horror, Marea Britanie, 1976
2,00 Chat TV

ANTENA 1-TV ARAD

7,00 Incredibil dar adevărat - s., rel.
8,00 Viața spirituală
8,30 Muzică populară
9,30 Lumea mare a celor mici
10,00 Animax
11,00 7 zile în Arad - restrospectiva știrilor locale
12,00 Tu ești cel mai tare
13,10 Misiunea Casa
14,00 Dragoste cu obstacole - s.
15,00 Calea misterelor - s.
16,00 MacGyver - s.
16,40 Odongo - aventuri, SUA, 1956
18,40 7 zile
19,00 Observator * Sport * Meteo
20,00 Expertul - s. (AP)
21,00 Totul pentru răzbunare - acțiune, India, 1995 (12)
0,30 Omul întunericului - horror, SUA, 1995 (18)
2,30 Observator - rel.
3,30 7 zile - rel.
4,00 BIT - rel.
4,30 Galidor - s., rel.
5,00 Pe cont propriu - s., rel.

TV RCS

9,00 Ghilea-show - rel.
11,00 Vivat copilăria - emis. de divertisment
12,15 Știrile RCS - rel.
12,55 Videoclipuri
13,00 Autointegral - emis. informativă - rel
13,30 Life magazin - divertisment
15,00 Știrile RCS - rel.
15,40 Videoclipuri
15,45 Mod de viață - emis. de divertisment - rel.
16,25 Videoclipuri
16,30 O altfel de lume - divertisment, rel.
17,00 Tradiții și folclor
17,30 Retrospectiva RCS
18,15 Videoclipuri
18,30 Muzică populară
19,00 Maeștrii cascadoriei - doc.
19,55 Videoclipuri
20,00 Hate - f. (12)
21,30 Eurocops - doc.
22,15 Arta supremă - film (AP)
24,00 Închiderea programului

B1 TV

6,55 Fox News
8,30 Calendar ecumenic
9,00 Familia Simpson - s.
10,00 Cooking Show
10,30 Întâlniri de credință
11,30 La limită
12,00 Max It.
12,30 Corso - rel.
13,30 La Strada
14,00 Punem pariu că-i vară?
17,00 Serial
18,00 Știri
18,30 Spectacol de circ
20,00 Asoka - film
23,00 Refugiu miraculos - s.
0,00 Fox News

TELE 7 ABC

12,00 Cunoașteți India - Muzica
12,30 Folclorul la români - rel.
14,00 Păstorul ce bun
14,30 Prin lume călător
15,30 Auto Motor Sport - rel.
16,00 Oglinda poveștilor - rel.
16,30 Stația spațială 1 - s., rel.
17,30 Caleidoscopul artelor - rel.
18,15 Vacanțe de pomină - rel.
19,20 Șapte știri
20,00 Hollywood - reversul medaliei
21,00 În căutarea Cenușăresei - s.
22,00 Loto - Pariu trio
22,15 Un loc periculos - acțiune, SUA, 1994
0,00 Șapte știri - rel.

REALITATEA TV

7,00 Jurnal
7,15 Trezirea la realitate
10,00 Știri
10,05 Viața la superlativ
11,00 Jurnal
12,15 AutoMondial
13,15 Inevitabil
14,15 Educația
15,15 7 A.R.T.E.
16,00 Jurnal
16,45 Reportaj
17,15 Scena politică
18,00 Știri
18,15 România mereu surprinzătoare
19,00 Jurnal
19,45 O vedetă la Cazinou
20,15 Istoria unei vieți
21,00 Jurnal
22,15 7 A.R.T.E.
23,00 Știri
23,15 Seara la mare
0,00 Știri

Redacția Adevărul nu își asumă răspunderea pentru modificările ulterioare intervenite în programele TV

INTERNET NON—STOP!

NET cafe

(c.305)

11 posturi de lucru Compaq, Pentium 4, ecran extra plat, DVD, placă audio!

Arad, str. Eminescu 55-57 (casa Jeden, în curte)

ROMATSA D.R - ARAD

str. Henri Coandă nr. 29

vinde prin licitație publică în data de 08.08.2003, orele 10,00 mijloace fixe aprobate la casare (stație radiolocație P 10 și PRL 5 M).

Licitația se va repeta în data de 22.08.2003 și în data de 28.08.2003.

Informații despre mijloacele fixe și prețul de strigare sunt afișate la sediul unității.

Informații suplimentare la telefon 0257/257.111.

(2639040)

JUDEȚUL ARAD

CONSILIUL JUDEȚEAN

DISPOZIȚIA nr. 158 din 11 iulie 2003 privind convocarea Consiliului județean Arad

Președintele Consiliului județean Arad,

În temeiul prevederilor art. 106 alin. 1 din Legea nr. 215/2001 a administrației publice locale,

DISPUNE:

Articol unic. Consiliul județean Arad se convoacă în ședință ordinară în data de 17 iulie 2003, ora 12,00, cu următoarea

ORDINE DE ZI:

1. Proiect de hotărâre privind constatarea încetării de drept a mandatului de consilier județean a d-lui Stana Lucian.

2. Proiect de hotărâre privind aprobarea majorării prețurilor la apă potabilă și tarifele la canalizare-epurare practicate de Regia Autonomă Apă-Canal Arad.

3. Proiect de hotărâre privind aprobarea Regulamentului de organizare și funcționare a Regiei Autonome Apă-Canal Arad.

4. Proiect de hotărâre cu privire la aprobarea contractului privind contul serviciului datoriei la Regia Autonomă Apă-Canal Arad.

5. Proiect de hotărâre privind aprobarea contului Escrow (garanție) al Consiliului Județean Arad.

6. Proiect de hotărâre privind mandatarea reprezentanților Consiliului Județean Arad în Adunarea generală a acționarilor la S.C. Aeroportul Arad S.A. de a vota aprobarea documentației de execuție și introducerea pentru anul 2003 în BVC a lucrării de investiție „Gard de separație între SC „Aeroportul Arad SA și SC Terminal Cargo Arad" SRL

7. Proiect de hotărâre privind parcelarea terenului înscris în CF 2758 Șiria, aflat în proprietate privată a județului Arad.

8. Proiect de hotărâre privind aprobarea de către Consiliul Județean Arad a „Protocolului de colaborare între Consiliul Județean Arad și Provincia Flandra de Vest (Regatul Belgiei)".

9. Proiect de hotărâre privind aprobarea organigramei, statelor de funcții și a fișelor de evaluare a posturilor la Direcția Generală pentru Protecția Drepturilor Copilului Arad.

10. Proiect de hotărâre privind numirea în funcția de director la Serviciul Public de Asistență Socială a d-nei Sandu Dana.

11. Proiect de hotărâre privind soluționarea cererii de restituire în natură formulată de Khandamiriantz Ileana.

12. Proiect de hotărâre privind mandatarea reprezentantului Consiliului județean Arad la SC Arterm SA Arad să voteze diminuarea capitalului social.

13. Proiect de hotărâre privind numirea Comisiei de evaluare și selecționare pentru licitații de proiecte culturale și definirea direcțiilor strategice care vor fi finanțate.

14. Proiect de hotărâre privind rectificarea bugetului Consiliului Județean Arad pe anul 2003.

15. Diverse.

Președinte,
Caius Parpală

Avizat
Secretar general al județului
Ioan Silaghi

(3534555)

SC EXPERT SA

Lichidator al **SC APROVED CONSTRUCT SA Arad**, anunță vânzarea, conform Legii 64/1995, prin licitație publică, deschisă, cu strigare:

- **Imobil Stație de distribuție combustibil**, situat în Sebiș, str. Crișului, nr. 70, jud. Arad, la prețul de **510.300.000 lei.**
- **Imobil Spațiu comercial cu depozit**, situat în Arad, str. Dorobanților, nr. 2, la prețul de **29.160 USD**.
- **Imobil Sediu Administrativ,** situat în Arad, str. Hunedoarei, nr. 41 B, la prețul de **102.060 USD**.

La prețurile de pornire se adaugă TVA.

Contravaloarea caietelor de sarcini pentru imobilele menționate mai sus este de 600.000 lei.

Garanția pentru înscriere în licitație este de 10% din valoarea de pornire a imobilului.

Imobilele pot fi vizitate la cerere, la amplasamentul mai sus menționat.

Licitația va avea loc la data de 30.07.2003 ora 12,00 la sediul SC EXPERT SA, situat în Arad, str. D. Bolintineanu, nr. 5 . Licitatia se va relua în data de 07.08.2003, ora 12,00 la sediul mai sus menționat.

Caietele de sarcini pot fi achiziționate zilnic, la sediul SC EXPERT SA.

Inscrierile, achiziționarea caietelor de sarcini și achitarea garanției de înscriere la licitație se pot efectua până la data de 30.07.2003, ora licitației respectiv 07.08.2003.. Relații la sediul SC EXPERT SA, tel. 0257/259740, d-na Molnar Adriana (0722-639.843),d-șoara Codilean Mariana (0723-562533). (C.A.)

SC EXPERT SA

În calitate de lichidator judiciar scoate la vânzare prin licitație publică cu strigare:

Activ **FABRICA DE LAPTE**, aparținând debitoarei în faliment SC AGROCOMESO SA Satu Nou, situat în Satu Nou, jud. Arad, compus din: linie tehnologică de prelucrare lapte, bazine de inox pt. stocare lapte, instalație frig pt. camera frig, grup răcire apă, stație alimentare cu apa; centrală termică, garaj cu sopron. Vanzarea bunurilor se face în bloc. Prețul de pornire pentru activ este de 3.600.000.000 lei la care se adaugă TVA. Contravaloarea caietului de sarcini este de 600.000 lei.

Activ **FERMA ZOOTEHNICA**, aparținând debitoarei în faliment SC AGROCOMESO SA Satu Nou, situat în Satu Nou, jud. Arad, compus din: clădire pentru gater;grajd nr.7; grajd nr.2 cu padoc şi grajd nr. 3 cu şopron. Vânzarea bunurilor se face în bloc. Prețul de pornire pentru activ este de 900.000.000lei la care se adaugă TVA. Contravaloarea caietului de sarcini este de 500.000 lei.

Licitația va avea loc la data de 17.07.2003, ora 12,00 la sediul SC AGROCOMESO SA, Satu Nou, jud. Arad.

Pot participa la licitație orice persoană fizică sau juridică care a depus până la ora licitației o garanție de 10% din valoarea de pornire şi are achiziționat caietul de sarcini.

Informații suplimentare se pot obține la SC EXPERT SA, tel. 0257/259740, d-na Molnar Adriana (tel. 0722-639.843), d-şoara Codilean Mariana (tel. 0723-562.533)

(C.A.)

Compania de Transport Public Arad

anunță publicul călător că:

În data de 12/07/2003, între orele 8,30-14,30 **SE VA OPRI CIRCULAȚIA TRAMVAIELOR, liniile 17, 18, pe B-dul Titulescu (Zona II-III)** datorită unor lucrări la calea de rulare. Transportul călătorilor în perioada menționată, va fi asigurat de autobuzele CTP Arad, care vor circula la un interval de 10 minute între Piața Podgoria și Zona II-III. Abonamentele emise pentru liniile 17 și 18 vor fi valabile și pe autobuzele care vor circula în această perioadă. Se vor suplimenta tramvaiele liniilor 7 și 8 urmând ca acestea să circule la un interval de 10 minute pe L 8 și 15 minute pe L 7.

(3534559) *Vă mulțumim pentru înțelegere!*

Primăria comunei Vladimirescu

organizează, la sediul Primăriei din Vladimirescu, str. Revoluției nr. 4, în data de 24.07.2003 orele 12

LICITAȚIE PUBLICĂ DESCHISĂ

pentru vânzarea unui tractor U 650 și a două remorci marca RM-2. **Informații la sediul Primăriei Vladimirescu telefon 514.902.**

(3534556)

ANIVERSĂRI

Pentru scumpa noastră mamă și soție,
BRÂNDAȘ CONSTANȚA,
un călduros
LA MULȚI ANI!
și sănătate multă, din partea lui: **Cosmin, Adrian, Rodica** și **soțul mult iubit PETRE. (13886)**

VÂNZĂRI APARTAMENTE O CAMERĂ

Vând apartament 1 cameră, îmbunătățit, Fortuna, preț negociabil. Telefon 275775; 0766.575.775. (13576)

Vând garsonieră mobilată confort I, Calea Aurel Vlaicu, bloc A8, etaj II, 11.500 EU. Informații telefon 0259 - 460415 sau 0744.771.738. (13731)

Vând garsonieră, str. Praporgescu și apartament zona Podgoria. Telefon 0722.237.754. (13824)

VÂNZĂRI APARTAMENTE DOUĂ CAMERE

Vând apartament 2 camere Miorița, etaj II, decomandat, îmbunătățit, 16.500 EU. Telefon 267075 după ora 18. (13522)

Vând urgent apartament două camere, ultramodern, merită văzut. Telefon 261105; 260877; 0724.948.137. (13564)

Vând apartament 2 camere, ultracentral. Telefon 0257-212391; 0724.414.780. (13568)

Vând urgent apartament 2 camere, în Stațiunea Moneasa. Telefon 313025; 349774. (13597)

Vând sau (schimb) apartament 2 camere, îmbunătățit, (ne)mobilat, Vlaicu, negociabil 12.500 Euro. Telefon 244631; 0721.424.918. (13902)

Vând apartament 2 camere, gresiat, faianțat, contorizat, str. 6 Vânători, foarte bun pentru privatizare, 14.000 Euro, negociabil. Telefon 0724.879.294. (12855)

Vând apartament 2 camere, 52 mp, zona Fortuna, et. 2/4, contorizat apă, parțial îmbunătățit. Telefon 0745.359.179. (8154514)

Vând apartament 2 camere (din 3), modificat, climatizat, cu Legea 112, bl. X20, sc. A, ap. 16, et. III. Telefon 0744.813.406. (8154525)

Vând apartament 2 camere, et. II, zona Orizont, loc foarte liniștit și curat, ocupabil imediat, 15.300 Eu. Telefon 368791, 0744.154.137. (13925)

Vând apartament 2 camere, zona 700, et. I și apartament 3 camere, zona Miorița, et. II. Telefon 219494, 0744.767.315. (13961)

Vând apartament 2 camere, str. Călimănești (Polivalentă), bl. 30, ap. 9 (interfon 09). Telefon 251439, sunați duminică. (13959)

Vând apartament 2 camere, contorizat, 2 balcoane, zona Tricoul Roșu. Informații telefon 270420. (13976)

Vând apartament 2 camere, et. IV, Podgoria, 12.700 Eu. Telefon 279718, 0744.542.931. (13986)

VÂNZĂRI APARTAMENTE TREI CAMERE

Vând apartament spațios, ultracentral (Palatul Cenad), toate dotările, inclusiv încălzire proprie, pretabil locuință, birou, cabinet, sedii firmă. Telefon 0257/257130; 0722.663.275.

Vând apartament 3 camere ultracentral, parter, str. V. Milea, excelent pentru birouri, preț 30.000 negociabil. Telefon 0744.606.564. (13732)

Vând apartament 3 camere, Alfa, 97 mp, multe îmbunătățiri, recent renovat, et. I. Telefon 0744.604.277. (13531)

Vând apartament 3 camere, ultracentral, îmbunătățit, preț negociabil. Telefon 0722.767.612. (13881)

Vând apartament 3 camere parter, îmbunătățit, balcon închis, contorizat, garaj, Vlaicu. Telefon 0721.374.159, 246100. (13708)

Vând urgent apartament 3 camere, la „Z"-uri, et. 4/4, parchetat, contorizat, boxă, etc, acoperiș fără probleme, preț 15.500 Eu, negociabil. Telefon 244819. (13926)

Vând apartament 3 camere, cu garaj, bloc cărămidă, et. IV, ultracentral, contorizat. Telefon 0257-282842, 0724.954.427. (13948)

Vând apartament 3 camere, decomandat, Micălaca, parter, 2 băi, 70 mp, parchetat, lambriuri hol, ușă metalică nouă, rolete noi, telefon, satelit,20.000 Eu. Telefon 264131, 0766.429.806. (13975)

VÂNZĂRI APARTAMENTE PATRU CAMERE

Vând apartament ultracentral 150 mp, Legea 112, preț 30.000 Euro. Telefon 0744.191.507. (13866)

Vând apartament 4 camere, 271 mp, ultracentral. Telefon 255231 sau 257335. (13988)

VÂNZĂRI CASE

Vând casă Sânicolaul Mic, preț 11.000 Eu. Telefon 0766.741.323. (13957)

Vând VILĂ DEOSEBITĂ, complet utilată (mobilată) ultramodern, în Mureșel, ARADUL NOU, 300.000 Euro, negociabil sau 230.000 Euro, negociabil, nemobilată. Telefon 0722.381.749. (13072)

Vând casă mare + mică, în aceeași curte, toate facilitățile, cartier Gărdiște. Informații telefon 256340, orele 15-18. (13972)

(Continuare în pagina 14) ☛

ABONEAZĂ-TE LA ADEVĂRUL

Pentru luna august, prețul abonamentului este de 70.000 lei

PENTRU ABONAȚI, ZIARUL COSTĂ DOAR 2800 LEI

Se pot face abonamente și pe trei luni, șase luni și un an, abonații nefiind afectați de majorările de preț ulterioare.

Cititorii care doresc să se aboneze la cotidianul „Adevărul" și întâmpină dificultăți în contractarea abonamentelor sunt rugați să sune zilnic, între orele 8-16, la Oficiul Județean de Poștă Arad (tel. 230.850) sau la redacția ziarului nostru (tel. 281.797).

(Urmare din pagina 13)

Vând casă 3 camere, bucătărie + hol, baie, debara, mansardă (180 mp) + curte, garaj, atelier, terasă, frumoasă, la cheie, str. Victoriei, bună și pentru firmă, 77.000 Eu, negociabil. Telefon 0740.886.894. (13695)

Vând casă mare, nouă, cu spațiu comercial, termopane, încălzire centrală, Grădiște, Orient 58. Telefon 256769, 0722.239.242. (13318)

Vând urgent casă + grădină 723 mp, 3 camere + terasă cărămidă, intrare auto, str. Renașterii nr. 42B, Micălaca. Telefon 0721.599.721. (13495)

Vând 1/2 casă, zonă centrală, spațiu deosebit, 45.000 Eu. Telefon 0723.745.210. (13624)

Vând vilă, complet utilată (mobilată) ultramodern, cartier Sânicolaul Mic. Telefon 0722.251.558, 0744.621.968. (13670)

Vând casă Curtici, eventual schimb apartament, auto. Telefon 0740.043.413. (13702)

Vând casă 4 camere, lângă Arad, posibil casă de vacanță, 5.600 Eu. Telefon 0742.977.208. (6161386)

Vând cabană la 3 Insule, cu etaj, ridicată pe piloni, zonă centrală, la doar 3.500 Euro, negociabil. Telefon 228439; 0721.226.523. (13675)

Vând casă din cărămidă, 4 camere, hol, baie și bucătărie în construcție, apă, gaz, curent, 750 mp, cu grădină și anexe, localitatea Vladimirescu str. Eminescu nr, 11/A. Informații telefon 514069. (13841)

Vând casă în Curtici, trei camere, baie, grădină. Telefon 464157. (13861)

Casă de vânzare, cartier Pârneava, str. E. Murgu nr. 46. Informații telefon 282280 luni, 14 iulie 2003, între orele 15-21. (13852)

Vând (schimb) casă 2 clădiri, una 11 m cealaltă 16 m, grădină 29 ari, sat Galșa cu apartament 2 camere. Telefon 0257-246920. (13892)

Vând casă cărămidă Curtici - central, 5 camere, hol, baie, bucătărie, garaj, curte betonată, dependințe, grădină 660 mp, gaz stradal, str. Primăriei 64, preț negociabil 40.000 Eu. Telefon 464292, 0723.862.595. (13554)

Vând sălaș în spatele Hanului de la Răscruce. Telefon 279472. (13923)

Vând urgent casă în construcție, teren 1.600 mp, Gai, asfalt. Telefon 212351, 0740.510.946. (13977)

VÂNZĂRI TERENURI

Vând teren Sere-Grădiște, 7,5Eu/mp. Telefon 285249, 0745.365.755.(13813)

Vând 550 mp teren intravilan în Micălaca, str. Trifoiului, fără facilități, 7.000 negociabil. Telefon 0744.606.564. (13732)

Vând loc de casă în Sânicolaul Mic, zonă foarte bună. Telefon 288889, 0744.772.577. (13707)

Vând teren intravilan 17.000 mp Valea Mureșului. Telefon 0721.114.184, 0723.599.169. (13778)

VÂNZĂRI AUTO

Vând Dacia 1310, nouă, 0 km. Telefon 0723.572.499. (13573)

Vând Renault Clio, an de fabricație 2000. Informații telefon 0744.621.968. (13670)

Vând Dacia papuc obloane, alb, 1998, acoperită cu fibră, unic proprietar. Telefon 0745.684.895. (13723)

Vând urgent Dacia Nova GTI, 1998, 1,6, 2200 Euro, negociabil. Telefon 0745.531.869. (13831)

Vând Opel Astra, an 1992, motor 1,7 Diesel. Telefon 0745.782.279. (13815)

Vând Renault Nevada neînmatriculat și Opel Rekord 2,2 injecție, înmatriculat. Telefon 462042, 0745.331.477. (7794167)

Vând tractor 650, plug, disc, strung IS Rangheț, în stare bună, str. Prunului 36, Grădiște. Telefon 218681. (13837)

Vând Skoda Octavia, an 2002. Informații telefon 0745.600.595; 0722.251.559. (13871)

Vând Peugeot 405, an 1990, 3.500 Euro. Telefon 0744.604.078. (7794532)

Vând VW Golf II TD Sport, an 1991 și motoare VW Golf 1,6 D complete. Telefon 0723.765.726, 0740.252.869. (13774)

Vând autoizotermă Toyota Diesel, persoană fizică, VT 2005, an 1985. Telefon 0744.880.254. (13798)

Vând motocicletă Simson Sport, rulat 43.000 km, stare foarte bună. Telefon 211101. (13658)

Vând casetă de direcție VW LT 28, stare foarte bună. Telefon 0722.349.945. (13939)

Vând Dacia 1310, an 1986, impecabilă, preț negociabil. Relații telefon 0740.519.278. (7794533)

Vând Dacia papuc 2 locuri, fabricație 1996, acoperită și Dacia papuc 5 locuri neacoperită, fabricație 1996, stare perfectă, preț 2.000 EU. Informații telefon 0788.359.672 și 0723.168.892. (14007)

VÂNZĂRI ELECTRO

Vindem CASE MARCAT FISCALE, CÂNTARE ELECTRONICE și CONSUMABILE. Telefon 272727. (12891)

Vând la prețuri bune TELEVIZOARE COLOR, MAȘINI SPĂLAT AUTOMATE, CONGELATOARE, LĂZI și COMBINE frigorifice. Ofer garanție. Calea Radnei 153. Telefon 274600. (12970)

Vând CONGELATOR, COMBINĂ FRIGORIFICĂ și FRIGIDER, foarte ieftin și garanție. Telefon 275277. (13360)

Vând TV COLOR, MAȘINĂ AUTOMATĂ DE SPĂLAT, foarte ieftin și garanție. Telefon 275277. (13359)

Vând în rate TV COLOR, MAȘINI SPĂLAT AUTOMATE, modele noi. Telefon 251392. (13650)

Vindem LĂZI, COMBINE FRIGORIFICE, CONGELATOARE, VITRINE, FRIGIDERE, MAȘINI DE SPĂLAT, TV COLOR, numerar sau în rate, prețuri foarte mici și negociabile. Calea Radnei nr. 225, telefon 259339, 0744.706.321, 563027. (13674)

Vând expresou cafea profesional „La San Marco". Telefon 511346. (7793103)

Vând TV COLOR, MAȘINI SPĂLAT AUTOMATE, FRIGORIFICE, garanție. Telefon 233511. (13916)

Vând TV color Grundig, diagonala 60 cm stereo, TXT, telecomandă, stare bună, de funcționare, preț negociabil. Telefon 0721.682.640. (13978)

VÂNZĂRI DIVERSE

Vând PLASĂ GARD ZINCATĂ, PLASĂ RABITZ, CUIE, toată gama de SÂRME, SÂRMĂ BALOTAT, str. VRABIEI 4. Telefon 289997. (12681)

Vând BOLȚARI, calitatea I, 14 modele, prețuri negociabile. Telefon 0745.634.885. (10076)

Vând BOLȚARI OMOLOGAȚI, beton și zgură, la cel mai bun preț. Telefon 0722.621.600, 0722.870.752; 283683. (c. 369)

Vând MOBILĂ BUCĂTĂRIE, DORMITOR, LIVING, moderne, toate noi. Telefon 256769, 0722.239.242. (13318)

Vând UȘI și FERESTRE PVC cu geam termopan, orice dimensiune. Telefon 256769, 0722.239.242. (13318)

Vând baloți lucernă. Telefon 0723.372.962. (13528)

Vând armă de vânătoare calibru 12 și carabină (Marlin), calibru 30-30. Telefon 0740.492.447. (13615)

Vând cățel caucazian 6 săptămâni, carnet sănătate. Telefon 281808. (13744)

Vând sufragerie Lengyel, dormitor Madrigal, bibliotecă, mobilă bucătărie, 2 fotolii, măsuță, colțar. Telefon 286545. (13766)

Vând garaj Piața Sporturilor. Telefon 250202 sau 0722.344.785. (13778)

Vând fân balotat, de bună calitate. Informații telefon 0744.763.223. (7282099)

Vând garaj tablă, Cărămidarilor nr. 10, Faleză Sud. Telefon 270573. (13903)

Vând carabină ZH 550 Lux calibru 30-06 cu lunetă. Telefon 0721.825.499; 457303. (13898)

Vând LINIE BRUTĂRIE complet utilată, stare funcționare excelentă. Telefon 0744.645.465, 0744.621.968, 0744.555.076. (13669)

Vând LEMNE FOC, NISIP, BALAST, la domiciliul clientului. Telefon 413222 fost 277027. (13006)

Vând reclamă firmă luminoasă cu neoane, din aluminiu și plexic, dimensiuni 140x60x18 cm, preț 100$, str. Foișor nr. 27, Vlaicu, Arad. (8154511)

Vând ușă tapițată roșu, scaun birou și corp bucătărie, menghine, bar. Telefon 211905. (13842)

Vând BCA, BLOCURI CERAMICE, ȚIGLĂ, CIMENT, VAR, BINALE. Telefon 211272. (13964)

Vând sufragerie „RENAȘTEREA SPANIOLĂ" + cameră zi „CAMELIA" și „NĂDLAC" + mobilă tineret cu birou + 5 covoare persane. Telefon 255215 sau 0740.775.594. (13970)

Vând butelie aragaz, mașină cusut industrială, butuci nuc, corpuri bibliotecă. Telefon 212351, 0740.510.946. (13979)

Vând pui Labrador Retriever cu pedigree și carnet sănătate. Telefon 0722.812.081. (13983)

Vând armă vânătoare calibru 12 mm. Informații Drauț nr. 217. Telefon 0740.871.135. (13992)

Vând PUI de CASĂ 6 săptămâni, vaccinați de 2 ori. Telefon 261430. (13982)

Vând garaj Micălaca III. Telefon 0740.993.146. (14000)

Vând plug pentru tractor mare, cu două capuri, preț negociabil. Informații telefon 315440. (Ag. Sebi, cc)

CUMPĂRĂRI AUTO

Cumpăr Dacia 1300, acte la zi, ofer 6-8 milioane Telefon 0721.060.093. (13958)

Cumpăr Dacia 1310 cu CIV, numere noi și cu probleme de caroserie, ofer între 8-18 milioane. Telefon 0723.955.814. (13589)

CUMPĂRĂRI DIVERSE

Cumpăr 20 - 100 tone tărâțe grâu și porumb. Telefon 0745.037.225. (13741)

Cumpăr GRÂU producție 2003, cantități nelimitate, 6.200/kg, posibilități primă. Telefon 0745.732.400. (13467)

LOCURI DE MUNCĂ

FIRMĂ căutăm TINERE minim 18 ani, DOAMNE indiferent vârsta, pentru filmări EROTICE (xxx). Rugăm seriozitate. Telefon 0740.508.413; 0721.671.206. (13579)

SC SECURITY angajează PERSONAL PAZĂ, băieți și fete. Telefon 228786. (13727)

Angajăm ZIDARI, FIERARI BETONIȘTI, MUNCITORI CONSTRUCTORI pentru șantier în Germania. Telefon 228288 sau 0766.442.255. (13793)

Angajăm VÂNZĂTOARE alimentară NON STOP. Informații telefon 281159. (13872)

Angajăm ȘOFER cu experiență minim 5 ani. Informații 289458, 213484, orele 8-16. (13996)

SC ATLASSIB SRL angajează: ȘEF COLOANĂ AUTO: studii superioare tehnice, experiență în domeniul transporturilor auto, permis de conducere, domiciliul în Arad, telefon: ȘOFERI transport persoane: permis de conducere categ. B, C, D, E, vechime minim 5 ani ca șofer, domiciliul în Arad, telefon. Relații la telefon 0269-224101; 0269-231012, int. 391 sau 323. (13820)

Angajăm MECANIC pentru reparații biciclete. Salariu atractiv. Telefon 0724.454.794. (13993)

SC angajează VÂNZĂTOARE-GESTIONARĂ, FEMEI pentru FELIAT PÂINE. Telefon 289162. (0154532)

SC angajează BRUTARI, PATISERI. Condiții avantajoase. Domiciliul stabil în Arad. Telefon 289162. (8154532)

Angajez OSPĂTARĂ pentru Bar. Telefon 271953. (14008)

PRESTĂRI SERVICII

SERVICE AUTO, TINICHIGERIE-VOPSITORIE, la preț convenabil. Telefon 532089. (13657)

Urgent, căutăm FIRMĂ pentru LUCRĂRI DE TERASAMENTE-NIVELĂRI, 10.000 mp. Telefon 0721.364.989. (13960)

FIRMĂ execută TOATĂ GAMA de CONSTRUCȚII, renovări școli, grădinițe, acoperișuri. ANGAJEZ ZIDAR-ZUGRAVI. Telefon 0740.094.184. (13990)

DIVERSE

PRIMĂRIA COMUNEI VLADIMIRESCU organizează, în data de 29 iulie 2003, ora 10, la sediul Primăriei, licitație publică privind concesionarea unei suprafețe de 6.000 mp teren extravilan Horia, pentru spații de depozitare și producție. Informații suplimentare la telefon 514902. (13850)

(Continuare în pagina 15)

Publicitatea noastră, mai aproape de dumneavoastră

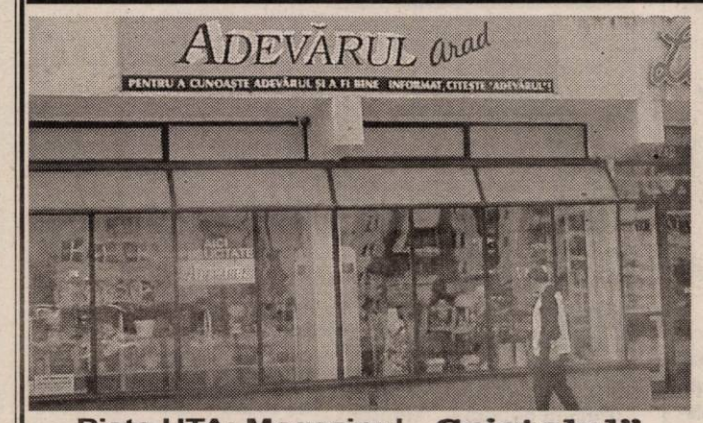

Piața UTA: Magazinul „Cristalul" (aparținând AMET)

ÎN ZONA UTA - AGENȚIE DE PUBLICITATE „ADEVĂRUL"

Program: luni - vineri între orele 9-16

„Adevărul" - publicitate eficientă la tarife avantajoase

(Urmare din pagina 14)

Asociația Agricolă „PUSTA BUJAC" anunță asociații că ridicarea produselor se face din data de 15 iulie 2003 până în data de 15 septembrie 2003. În caz de neridicare, produsele vor fi vândute. (13997)

PRIMĂRIA SELEUȘ primește oferte pentru: lucrări de reparații la clădirile proprii și asigurat lemne foc. Ofertele se depun până la 21 iulie 2003. Licitația va avea loc la data de 24 iulie 2003. Telefon 329101. (13991)

Lili din Arad mulțumesc doamnei
ELENA,
mi-a făcut DESCÂNTECE pentru NOROC în DRAGOSTE. Telefon 267519; 0740.873.314. (13519)

Mii de mulțumiri doamnei
SUNITA,
mi-a vindecat băiatul de epilepsie. Telefon 0257 - 277474. (13362)

ÎNCHIRIERI

Închiriez convenabil SPAȚII ULTRACENTRALE, str. M. Eminescu, amenajate lux și neamenajate. Telefon 0722.344.705. (13799)

Închiriez garsonieră mobilată, contorizată, TV color, etc., 60 Euro/lună, plata anticipat 1 an. Telefon 283479; 0744.899.046. (13830)

Închiriez (cumpăr) SPAȚIU COMERCIAL, 50 mp, Bd. Revoluției. Telefon 0724.892.955.(13394)

Închiriez (ofer) apartament cu 2 camere central. Informații telefon 0722.270.593. (13768)

Ofer spre închiriere vilă cu etaj, Aradul Nou, gaz, apă, trifazic, hală producție, depozit, grădină, suprafața totală 1.800 mp + spații birouri. Telefon 0722.344.621, 250966. (13629)

Închiriez apartament central, parter pentru birouri, cabinet medical, etc, Piața Avram Iancu. Informații telefon 0740.028.876; 242030. (13807)

Închiriez (ofer) în Ineu, apartament casă, confortabil, 700.000/lună + cheltuieli, anticipat 2 luni. Telefon 0257-511499. (13913)

Închiriez (ofer) garsonieră cf. I, zona Faleza Sud, bl. 11. Telefon 0724.879.030. (13726)

Ofer pentru închiriere apartament 1 cameră, central, mobilat, gaz, contorizat, prefer elevă. Telefon 0724.219.345. (13919)

Închiriez (ofer) garaj, zona Vlaicu (Lebăda). Telefon 243508, 723.468.955. (13917)

Ofer spre închiriere SPAȚIU 120 MP, pretabil birouri sau prestări servicii, vizavi de Coandi Lux. Telefon 0722.349.043, 0722.499.203. (13936)

Urgent! Ofer spre închiriere garsonieră cf. I, TV color, cablu, aragaz, frigider, fără garanție, zona Piața Mihai Viteazu. Telefon 0742.755.626. (13929)

Primesc băieți sau fete în gazdă. Telefon 280419. (13965)

Ofer spre închiriere SPAȚU AMENAJAT, str. Lacului. Telefon 0722.810.067. (13982)

Dau în chirie garaj, Vlaicu, termen lung. Telefon 263382. (13981)

PIERDERI

Pierdut carnet de șomaj eliberat de AJOFM Arad. pe numele Cornea Teodor Laszlo. Îl declar nul. (13860)

† DECESE †

Cu nesfârșită durere, anunțăm trecerea la cele veșnice, a celui care a fost
dr. FLORIN BĂNESCU,
scriitor,
membru al Uniunii Scriitorilor din România. Sicriul cu corpul neânsuflețit va fi depus în holul Teatrului de Stat Arad, astăzi, ora 9. Înmormântarea va avea loc la Cimitirul Eternitatea, tot astăzi, începând cu ora 16. Soția și fiul, îndoliați.

Cu adâncă durere în suflet anunțăm încetarea din viață a iubitei mamă și bunică,
ȘTEFĂNAȘ MARIA.
Ceremonia de înmormântare va avea loc azi, 12 iulie 2003, ora 13, la capela din Cimitirul Grădiște. Fiul George-Dan cu soția Daniela și nepoata Lorena și fiica Georgeta cu nepotul Alexandru.

Cu adâncă durere anunțăm încetarea fulgerătoare din viață, a scumpei noastre
ILEA IULIANA,
mamă, soră, cumnată și mătușă. Înmormântarea va avea loc duminică, 13 iulie 2003, ora 15, la Cimitirul Pomenirea. Familia îndurerată.

† SERVICII FUNERARE †

IN MEMORIAM "KUKI"
Servicii Funerare Complete
Str. M Eminescu Nr.4
ÎN CURTE
Tel:211.929 - 0723.343.964
Magazin deschis la orice oră
OFERĂ:
SICRIE 10 modele de la 600.000 - 2.800.000
SICRIE LUX 6 modele de la 3.600.000-10.500.000
SICRIE import 70.000.000 lei
Mânere. șuruburi accesorii
LENJERIE 7 modele de la 350.000 - 1.400.000
GRATUIT ! ! ! !
Transportul sicriului la domiciliu
ÎNBĂLSĂMATUL
Plata în Rate ! ! !
Transport Intern și Internațional

RO STYL COMPANY
SERVICII FUNERARE COMPLETE
PRODUCĂTOR SICRIE
ARAD, STR. M. EMINESCU 22, TELEFON 214.422
Magazin deschis și noaptea
OFERIM
- SICRIE 10 MODELE DE LA 500.000 LA 3.600.000
- SICRIE LUX 4 MODELE DE LA 4.500.000 LA 20.000.000
- LENJERIE DECES 6 MODELE DE LA 300.000 la 2.000.000
- CRUCE, LUMÂNĂRI, PROSOAPE, BATISTE, MÂNERE și ȘURUBURI SICRIU

OFERTĂ SICRIU FAG CRUCE RESPETE 1.500.000

APELÂND LA SERVICII: ÎMBRĂCAT, FORMOLIZAT ȘI TRANSPORT BENEFICIAȚI DE 15% REDUCERE LA SICRIU
TRANSPORT INTERN ȘI INTERNAȚIONAL
▼PLATA ȘI DUPĂ ÎNCASAREA AJUTORULUI DE ÎNMORMÂNTARE.
PĂREREA DVS. CONTEAZĂ!
TELEFON 0744.690.121

† CONDOLEANȚE †

Profund îndurerat, colectivul DSP Arad - Supravegherea Stării de Sănătate este alături de familia dr. Bănescu și își exprimă cele mai sincere condoleanțe pentru încercarea grea pricinuită de pierderea bunului și stimatului coleg,
dr. BĂNESCU FLORIN
pe care nu-l vom uita niciodată.

Suntem alături de Pușa și Răzvan în momentele dificile ale trecerii în eternitate a scriitorului de rară generozitate și înălțime morală, un adevărat prieten,
FLORIN BĂNESCU.
Nu te vom uita niciodată!
Lizica și Caius Mihuț.

Colectivul CASEI DE MODĂ ELLIS este alături de Mariana Bernat în cumplita tragedie pricinuită de pierderea cumnatei și transmite sincere condoleanțe familiei îndoliate.

Profund marcat de tragica veste, colectivul BIBLIOTECII JUDEȚENE „A. D. XENOPOL" ARAD aduce un ultim omagiu celui ce a fost scriitorul și prietenul,
FLORIN BĂNESCU.
Personalitate carismatică a culturii arădene, FLORIN BĂNESCU ne lasă mai săraci întru spirit și mai triști. Condoleanțe familiei îndoliate. Dumnezeu să-l odihnească în pace!

Sincere condoleanțe domnului Costea Călin, greu încercat de pierderea soției,
COSTEA ZSUZSANA
Familia Gherga Alin. (13966)

Colectivul de la BEIP Arad este alături de colega lor ZAVODA DANIELA în greaua încercare pricinuită de decesul mamei sale și transmite condoleanțe familiei. Dumnezeu să o odihnească în pace! (13968)

Colectivul ȘCOLII DE ARTE ARAD își exprimă profundul regret în legătură cu trecerea în neființă a celui care a fost
FLORIN BĂNESCU,
prestigios scriitor și om de cultură. Dumnezeu să-l odihnească! (13980)

Sincere condoleanțe domnului ing. IOVUȚA DUMITRU la decesul bunicii sale. Colegii din cadrul Serviciului Producție ASTRA TRINITY. (13987)

Un ultim omagiu, în aceste momente triste, la trecerea în neființă a distinsului medic scriitor, om de rară noblețe sufletească,
dr. FLORIN BĂNESCU.
Fie-i țărâna ușoară și sincere condoleanțe familiei îndoliate! Spitalul Clinic de Obstetrică Ginecologie „Dr. SALVATOR VUIA" Arad. (13953)

Domnule,
FLORIN BĂNESCU,
fie ca de sus dintre stele, să vegheați mereu cărțile pe care le-ați iubit atât de mult. Sincere condoleanțe familiei îndoliate! Colectivul LIBRĂRIEI CORINA. (13994)

Cu lacrimi în ochi și durere în suflet ne despărțim de prietena noastră dragă,
ZSUZSA,
care, la numai 29 ani pleacă din această lume. Mângâiere, putere și încredere celor rămași. Camen și Ovidiu Fratu. (13995)

Suntem alături de familiile: Bernat și Costea în cumplita durere pricinuită de pierderea celei care a fost fiică, tânără mamă și soție,
ZSUZSA.
Dumnezeu s-o odihnească în pace! Familia Mariș. (13995)

Regretăm profund decesul
dr. FLORIN BĂNESCU.
Odihnească-se în pace! Sincere condoleanțe familiei dr. Bănescu Florin. Familia dr. Orbán Balász din Nădlac. (13997)

Suntem alături de familia dr. BĂNESCU în aceste momente triste. Sincere condoleanțe! Familia dr. Emil Vancu. (13998)

Regretăm profund pierderea grea provocată de moartea fulgerătoare a celui ce a fost
FLORIN BĂNESCU,
doctor și publicist renumit în peisajul arădean. Prefectura județului Arad, prin domnul Vasile Dan Ungureanu, prezintă sincere condoleanțe familiei îndurerate. Dumnezeu să-l ierte! (3534561)

Colectivul RTV Arad este alături de bunul colaborator și prieten, CĂLIN COSTEA, la marea durere pricinuită de pierderea fulgerătoare a soției
ZSUZSANA COSTEA.
Transmitem sincere condoleanțe întregii familii.

Colectivul RTV Arad este alături de familia BĂNESCU în dureroasele clipe pricinuite de pierderea scriitorului și medicului
FLORIN BĂNESCU.
Sincere condoleanțe!

COLEGIUL MEDICILOR Arad, transmite sincere condoleanțe și este alături de familia BĂNESCU în dureroasele clipe pricinuite de dispariția fulgerătoare a celui care a fost
dr. BĂNESCU FLORIN.
Dumnezeu să-l odihnească în pace!

ASOCIAȚIA MEDICILOR de FAMILIE din județul Arad, este alături de familia celui care a fost
dr. FLORIN BĂNESCU
și-i transmite sincere condoleanțe. Dumnezeu să-l ierte și să-l odihnească în pace!

Mă despart de un drag prieten
FLORIN BĂNESCU.
O emisiune nesfârșită, bucuria unei întâlniri, farmecul bănățeanului frumos, îmi vor lipsi. ELI PINTEA, director RCS Arad.

Suntem alături de CĂLIN COSTEA în marea durere cauzată de pierderea soției. Eugen, Daniel și Moni, ART VISION Arad. (13994)

Colegii de la Centrul Cultural județean Arad regretă dispariția distinsului om de cultură,
FLORIN BĂNESCU.
Sincere condoleanțe! (13998)

Ne căutăm cuvintele pentru a exprima nemărginita durere la fulgerătoarea trecere în eternitate a prietenului și consilierului editorial
FLORIN BĂNESCU.
Te vom purta veșnic în inimile noastre și ale colaboratorilor noștri. SABIN și GHEORGHINA BODEA, Redacția Revistei și Editurii „VIAȚA ARĂDEANĂ". (14001)

Sincere condoleanțe prietenei noastre GETA ȘTEFĂNAȘ în marea durere pricinuită de decesul mamei. Suntem alături de tine. Prietenii tăi GABI și FLAVIUS. (8154531)

Direcția Județeană pentru Cultură, Culte și Patrimoniul Cultural Național Arad, își exprimă profundul regret pentru plecarea prea timpurie dintre noi, a doctorului
FLORIN BĂNESCU,
personalitate distinsă a vieții culturale din orașul nostru. Sincere condoleanțe familiei îndoliate. (14010)

† COMEMORĂRI †

Se împlinesc 5 ani de la dispariția celei care a fost
DAN MARIA
răpusă de o boală nemiloasă. Veșnică vei rămâne în inimile noastre triste și îndurerate. Dumnezeu să te ierte! Soțul și Angi, Paul. (13747)

Duminică, 13 iunie se împlinesc 5 ani de la plecarea surorii noastre
POPESCU ANA.
Fie-i țărâna ușoară! Cu mult drag, sora și fratele. (13846)

Se împlinește un an de la decesul regretatei noastre mame și bunici,
BORTIȘ MARIA
din MONEASA,
survenit la 13 iulie 2002. Odihnească-se în pace! Copiii și nepoții din Arad. (13858)

Astăzi, 12 iulie se împlinesc șapte ani de când iubitul nostru tată,
GULACI NICOLAE
ne-a părăsit. Toată viața te vom păstra în inimă și minte. Dumnezeu să te odihnească în pace, tati! Familiile: Gulaci și Costea îndurerate. (13932)

IVAȘCU TEODOR
Se împlinesc 6 luni de când tu ne-ai lăsat cu sufletul zdrobit. Fie ca dragostea și îngerul iubirii noastre eterne să te-nsoțească și oriunde vei fi să pună pe-a ta frunte coroana nemuririi. Odihnește-te în pace, dragul nostru! Soția Dana și fiul Daniel-Călin. (13969)

MATEI TODERAȘ
Durere, lacrimi și suspine pe-al tău mormânt la împlinirea a 6 luni de când nu mai ești printre noi. Fie-ți țărâna ușoară! Cumnata Dana și nepotul Daniel-Călin. (13969)

Suntem alături de fiica noastră Daniela și nepotul Daniel de numai trei anișori în urma trecerii fulgerătoare în neființă a celui care a fost soț, tată și ginere. În data de 15 iulie se împlinesc 6 luni de când a plecat dintre noi scumpul nostru ginere și cumnat,
IVAȘCU TEODOR.
„Șase luni de lacrimi și de dor/ Un gol imens nimicitor/ Șase luni în care n-am crezut/ Căci ginerele dragă, te-am pierdut." Dumnezeu să te odihnească în pace! Socrul, soacra și cumnatul, familia Ilea. (13969)

S.C. SATLINE S.R.L. TELEFON 251.461, 0744/507.211 SHOW ROOM ARAD, Piata Mihai Viteazul - BL. M7 - PARTER
TÂMPLĂRIE DIN ALUMINIU ŞI P.V.C. NOU! RATE / 5 ani AVANS 0
CU GEAM TERMOPAN; PROFILE PVC TROCAL Germania; PROFILE ALUMINIU Grecia (c.80)

S.C. ESCORIAL S.R.L. ARAD

ALEGEŢI din 35 de modele

produce MOBILIER tapiţat

MAGAZIN Str. Unirii 5-7

Tel. 0744 507 359
0744 543 031
0744 507 313

(2614331)

ADMINISTRAŢIA FINANŢELOR PUBLICE INEU

Anunţă

Vânzare de bunuri imobile şi mobile la următorii contribuabili:

În temeiul Art. 97. alin (2) şi din O.G. 61/2002 privind executarea creanţelor bugetare, se face cunoscut prin prezenta că se vor vinde la licitaţie publică următoarele bunuri imobile şi mobile:

Nr.crt	Denumire contribuabil (proprietar al bunurilor)	Denumirea bunului (descriere sumară):	Preţ de pornire - TVA inclus (lei)	Nr. licitaţie	Data, ora şi locul licitaţiei
1.	S.C.Conlefruct S.A. Secţia Beliu	- Hala producţie + magazii beton, cărămidă - 1.110 m.p. - Hala nr. 2 - 280 m.p., beton, cărămidă - Hala nr. 3 - 238 m.p., beton, cărămidă - Casa portar - 42 m.p., piatră, cărămidă - Casa cântar cu pod bascul - 38 m.p. - Şopron 1 - 168 m.p. stâlpi beton - Şopron 2 - 288 m.p., stâlpi beton - Clădire moară - 135 m.p., piatră, cărămidă	950.000.000 240.000.000 200.000.000 30.000.000 30.000.000 23.000.000 40.000.000 90.000.000	1	24.07.2003 ora 12,00, secţia Beliu
2.	S.C. Zanlo Panir SRL	- autoturism Dacia 1304, an fabricaţia 1989	23.777.310	1	25.07.2003, ora 11,00, A.F.P. Ineu C.Republicii 16
3.	S.C.Agromec Şomoşcheş S.A.	- combină C14	15.000.000	3	24.07.2003, ora 10,00, sediul firmei: Şomoşcheş fn
4.	S.C.Agromes Şicula S.A. - Secţia Ineu	- atelier mecanic hala 1 - atelier mecanic hala 2 - hala metalică 72x9,5 m - hala metalica 18x9,5 m	333.000.000 176.000.000 443.000.000 298.000.000	2	25.07.2003, ora 12,00, sediul firmei: Ineu, str. M. Eminescu fn
5.	Brânduşe Ioan - Şomoşcheş nr. 400	- mobilier (dulapuri, vitrine, fotolii, canapele, mese), televizor, covoare	14.600.000	2	25.07.2003, ora 14,00, Şomoşcheş 400
6.	SC Bose SRL, Craiva nr. 178	- mobilier (6 buc. masă 12 buc. scaun)	1.000.000	2	28.07.2003, ora 12,00, Craiva nr. 178

Invităm pe cei care pretind vreun drept asupra acestor bunuri să înştiinţeze despre aceasta organul de executare, înainte de data stabilită pentru vânzare. Cei interesaţi în cumpărarea bunurilor sunt invitaţi să prezinte, până în ziua precedentă termenului de vânzare, oferte de cumpărare, urmând să se prezinte la data stabilită pentru vânzare la locul fixat în acest scop. Ofertanţii sunt obligaţi să prezinte, până în ziua precedentă termenului de vânzare, dovada depunerii taxei de participare, reprezentând 10% din preţul de pornire al licitaţiei. (Plata se poate face în contul 5005.5102004, deschis la Trezoreria Ineu, sau cu chitanţa la Administraţia Finanţelor Publice Ineu).
Informaţii la Administraţia Finanţelor Publice a Oraşului Ineu, Calea Republicii nr. 16, telefon 0257-511553 între orele 7-15. (chit. 7793105 Ag. Ineu)

Seriozitatea este garanţia afacerii

S.C. CEREALCOM S.A. DOLJ

cumpără (cantităţi mari) GRÂU PANIFICAŢIE din recolta 2003

PLATA SE FACE PE LOC, la următoarele centre de achiziţie:
- *Siloz Arad (telefon 0257/274.797)*
- *Siloz Pecica (telefon 0257/468.605)*
- *Siloz Sântana (telefon 0257/462.104)*
- *Siloz Vinga (telefon 0257/460.078)*

Pentru cantităţile de grâu vândute societăţii noastre beneficiaţi de prima de 400 lei/kg de la stat.

Informaţii suplimentare obţineţi de la director comercial Triţă Augustin (telefon 0722.544.247) sau la telefoanele 0257/274.797; 0257/274.748.

(2639034)

Societate italo-română angajează

MECANIC cu experienţă

pentru întreţinerea şi deservirea instalaţiilor şi utilajelor firmei.

RELAŢII LA TEL. 219.820
între orele 9,00-17,00.

(2639030)

Staţiunea de Cercetare Dezvoltare pentru Bovine Arad (fost S.C.P.C.B. Mureş Arad)

ANUNŢĂ ARENDATORII că în perioada 21 iulie - 31 august 2003 îşi pot ridica drepturile de arendă în natură, urmând ca după aceasta să-şi primească drepturile în bani.

Staţiunea vinde paie pentru balotat.
Informaţii la telefon 281.142, 281.863.
Telefon 0257-281.142, fax 281.863.

(2639041)

(c.652) MB TÂMPLĂRIE PVC cu GEAM TERMOPAN CALITATE GERMANĂ GEALAN Fenster-Systeme

ARAD, STR. CAIUS IACOB BL.R
FOSTUL Mag. CĂMINUL (lângă BANC POST)

[RATE până la 5 ani avans zero]

Cel mai bun! Cel mai ieftin!

Tel: 0257-213.145, 0788.391.769, 0788.391.770, 0722.528.185

SANEVIT S.A.

SANEVIT S.A.

SOCIETATE COMERCIALĂ PE ACŢIUNI

Arad, str. Aron Cotruş nr.2
0257-255.614; 0257-257.330; 0257-276.949
0257-251.653; 0257-276.260 email: sanevit@lnext.ro

HOTĂRÂRI ale Adunării Generale Extraordinare a Acţionarilor din 27.05.2003 Prezenţa: 75,49%

Se aprobă cu majoritate de voturi (74,69%):

1. Raportul Consiliului de Administraţie şi al Comisiei de cenzori privind reducerea capitalului social al SC SANEVIT SA Arad prin reducerea numărului de acţiuni şi reducerea valorii nominale a unei acţiuni. Reducerea capitalului social s-a impus ca urmare a adjudecării de către AVAB a activelor ce se regăsesc în anexele nr. 1 şi 2 ale O.U.G. nr. 31/2003, acestea trecând în proprietatea statului şi administrarea Ministerului Sănătăţii şi Familiei.
2, Reducerea capitalului social al SC SANEVIT SA de la 198.900.000.000 lei la 5.967.000.000 lei, reprezentând 5.967.000 acţiuni nominative, cu valoare nominală de 1.000 lei/acţiune. Capitalul social al SC SANEVIT SA s-a diminuat cu diferenţele din reevaluare încorporate în el şi cu aportul în natură. Reducerea numărului de acţiuni se face proporţional pentru fiecare acţionar al SC SANEVIT S.A. existent în Registrul acţionarilor la data de 09.05.2003.
Numărul de acţiuni al fiecărui acţionar, rămas după reducerea capitalului social, este de 30 la sută din numărul de acţiuni deţinute de acesta în capitalul social al S.C. SANEVIT S.A., înainte de reducere cu următoarele rotunjiri:
- pentru partea zecimală mai mare sau egală cu 0,5 s-a rotunjit la întregul imediat superior;
- pentru partea zecimală mai mică de 0,5 s-a rotunjit la întregul imediat inferior.

În urma rotunjirii a rezultat un număr de 5.967.207 acţiuni cu 207 acţiuni mai mult decât numărul de acţiuni corespunzătoare capitalului social, acţiuni cu care se diminuează numărul de acţiuni deţinute de ARCASROM SA Bucureşti.
3. Mandatarea domnilor: Costescu Mircea - preşedinte CA, Pârvu Liviu şi Nedelcu Dan Petru membrii CA pentru a definitiva şi a autentifica Actul adiţional la statutul şi contractul de societate.
4. Continuarea activităţii de producţie pe utilajele aflate în custodia reprezentanţilor SANEVIT S.A. până la înfiinţarea noii societăţi în administrarea Ministerului Sănătăţii şi Familiei, pentru asigurarea livrărilor la contractele de derulare şi a continuării activităţii de producţie (la noua societate) în care sens Consiliul de Administraţie al SANEVIT S.A. este împuternicit să reanalizeze necesarul forţei de muncă care vă rămâne la SANEVIT S.A. în funcţie şi de poziţia Ministerului Sănătăţii şi Familiei în această privinţă.
5. Efectuarea inventarierii şi evaluării bunurilor corporale şi necorporale precum şi a licenţelor, standardelor, know-how, etc. rămase în proprietatea SANEVIT S.A. şi actualizarea creanţelor beneficiarilor către SANEVIT S.A. a penalizărilor şi majorărilor aferente ratei inflaţiei, în perspectiva înfiinţării noii societăţi în administrarea Ministerului Sănătăţii şi Familiei.

PREŞEDINTE ŞEDINŢĂ
Ing. Costescu Mircea

SECRETAR ŞEDINŢĂ
Ing. Negru Pavel

(3534513)

PROD AGRO BIAN ATENŢIE AGRICULTORI!

SC PRODAGRO BIAN SRL Arad vă recomandă următoarele lucrări de sezon:

- TRATAMENTUL CULTURII DE FLOAREA SOARELUI ÎMPOTRIVA ATACULUI DE BOTRITIS, SCLEROTINIA etc. cu unul din produsele: calidan, konker, bavistin, rovral.
- ERBICIDAREA MIRIŞTILOR CU ROUNDUP (erbicid total) în vederea distrugerii totale a buruienilor perene (sudan, pălămidă, pir etc.)
- TRATAMENTUL VIŢEI DE VIE ÎMPOTRIVA MANEI ŞI PUTREGAIULUI CU PRODUSELE: ridomil, curzate, shavit, oxicupron, funguran, polyram df, piatră vânătă, eclair, folpan, antracol, calidan, konker, bavistin.
- TRATAMENTUL POMILOR FRUCTIFERI ÎMPOTRIVA RAPĂNULUI, FĂINĂRII ŞI A PĂIANJENULUI ROŞU CU PRODUSE: - rubigan, zato (strobilurină), vectra, dithane, captadin, euparen multi, qadris
- mitac, mitigan, omite, danirun, apollo, neoron, nissorun
- TRATAMENTUL BOLILOR ŞI DĂUNĂTORILOR LA LEGUME.

(C.A./2003)

NOU

Achiziţionăm orz, orzoaică, grâu la silozurile firmei din Aradul Nou şi Pecica (gară).
Preţuri negociabile.
PLATA A DOUA ZI DE LA LIVRARE!
Informaţii la telefon 288.100.

WEST BANK S.A.
ARAD, B-dul Revoluției nr. 88
TELEFON: 284.888; FAX: 285.202
WESTERN UNION TRANSFER DE BANI ®
Cel mai rapid mod de a primi bani din toată lumea

ADEVĂRUL

Cotidian independent Arad

Anul XV, nr. 3959

Luni, 14 iulie 2003 • 16 pagini • 5000 lei • e-mail: adevarul@arad.ro; adv.pub@arad.ro

BRAT Publicație auditată în semestrul I 2002 — Tiraj mediu zilnic vândut: 30 531

ASTRA VAGOANE CĂLĂTORI
Singurul producător de confort din domeniu
Str. Petru Rareș 1-3
Tel: 233.651 Fax: 258.168
e-mail: astra.calatori@astrac.rdsar.ro

CÂRPITUL SACULUI

Scăderea - reală și nu cea afișată - în sondaje îi ia pe pesediștii d-lui Năstase cu frisoane. Pentru cei cu capetele pe umeri este clar că în acest ritm PSD va pierde alegerile viitoare, deznodământ pe care în ruptul capului nu doresc să îl împărtășească. Așa se explică ieșirea nervoasă a d-lui Năstase în principalele mijloace de propagandă cu sloganul electoral referitor la forța și puterea partidului de guvernământ, la capacitatea acestuia de a administra în bune condiții treburile țării.

După modelul celor de la București, pesediștii locali s-au trezit și ei că nu stau tocmai bine în relațiile viciate cu alegătorii. Refuzul primarului Dorel Popa de a pune la dispoziția ANL terenul intravilan solicitat în urmă cu doi-trei ani a văduvit Aradul de construcția subvenționată de stat a câtorva sute de apartamente în plus față de cele vreo 180 date nu de mult în folosință. A fost una dintre primele greșeli grave comise de primar, cu consecințe în situația patrimoniului spațiilor de locuit în municipiul nostru. De ce a refuzat să pună teren intravilan la dispoziția ANL? Pentru că, motiva dânsul, primăria nu dispune de asemenea suprafețe cu utilitățile necesare, respectiv drumuri de acces, rețele electrice, rețele de apă, gaz, telefonie, canalizare etc. În plus, spunea dl. Popa pe atunci, mai există și alți investitori interesați de construcția locuințelor. Cine erau acei investitori misterioși am aflat abia după ce CLM a vândut pe mai nimic o suprafață de peste 60 de hectare teren intravilan unui grec oarecare, în schimbul promisiunii că va construi un cartier de locuințe selecte. Proiectul se numește Casarom și ete un eșec de proporții, o pagubă grea pentru comunitatea arădeană, dar o afacere profitabilă pentru negustorul din Elada. Ce interese personale ori de grup îl vor fi determinat pe dl. Popa să încheie o asemenea tranzacție dezastruoasă, nu știm, nu cunoaștem la bani mărunți, dar nimic nu ne împiedică să bănuim că la mijloc e ceva necurat, că și în acest caz contribuabilul a fost tras pe sfoară.

ȘTEFAN TABUIA

(Continuare în pagina 5)

Târnosirea BISERICII ORTODOXE din ZIMAND CUZ

Foto: MARGARETA SZEGO

Ieri dimineață, ploaia încercase să mai potolească puțin din setea pământului. Mergem spre Zimand Cuz însoțiți de picături fugare. La intrarea în localitate apare soarele. Mergem la târnosirea bisericii.

Acum 12 ani, **P.S.S. dr. TIMOTEI SEVICIU, Episcop al Aradului și Hunedoarei**, fusese așteptat de credincioșii ortodocși din Zimand Cuz la sfințirea locului bisericii pe care o visau. Ieri, ei și-au așteptat din nou chiriarhul, care a venit la inaugurarea sfântului lăcaș. Tinerii l-au întâmpinat în mod festiv, adunând amintiri de spus peste generații.

DANA TODOR

(Continuare în pagina 7)

INTERNEXT
Acces liber fără parolă!
Trafic NELIMITAT!
891234
Tarife fără TVA:
7-22.....0,04 USD/min
22-7.....0,02 USD/min
Valoarea impulsurilor telefonice inclusă.
Info: 0257-285353; www.inext.ro

ARĂDENILOR LI SE PREGĂTEȘTE CEVA

Dialog cu dl. COLOMAN EDELENI, coordonator al colectivului de organizare a „Zilelor Aradului”

Pag. 6

Aterizare forțată la BOCSIG

CU PLANORUL ÎNTR-UN STÂLP DE TELEFOANE!

Un pilot al Clubului de planorism din Arad era să-și piardă viața în apropiere de Bocsig, din cauza unei aterizări nereușite. Din fericire, **Stan Marian** a scăpat doar cu o sperietură strașnică, după ce din înaltul văzduhului s-a prăbușit peste un stâlp de telefoane!

Bărbatul de 26 de ani executa sâmbătă după-amiază un zbor programat, care, dacă i-ar fi reușit, îi conferea dreptul să acceadă într-un grad superior din planorism, în speță gradul „C” din argint!

Pentru aceasta, el trebuia să decoleze de la bază și apoi să aterizeze 50 de kilometri mai încolo, pe un teren ales din aer. Nesocotind direcția și intensitatea vântului, **Stan Marian** a fost purtat de curenții de aer până în... „HANGARUL VERTICAL!” Planorul și-a frânt aripile în urma impactului și va trebui casat, însă, repetăm minunea, **Stan Marian** a scăpat nevătămat.

„La fața locului a fost trimisă o echipă care cercetează cauzele producerii accidentului. Până la finalizarea raportului, vă pot spune că astfel de incidente se întâmplă destul de des, unele cu urmări dintre cele mai grave. De data aceasta însă, pilotul a avut noroc”, a precizat dl. **Vasile Hațegan**, comandantul Aeroclubului Teritorial „Traian Vuia” din Arad.

NICOLAE OPREAN

Planorul IS 28 înainte de decolare

ÎN ACEST NUMĂR

Accident mortal
Pag. 3

La concursul național de sudură,
Meseriașii arădeni au luat patru premii
Pag. 4

Valeriu Tabără și specialiștii PD au tras concluzia:
Sistemul agricol românesc este aberant
Pag. 5

Contractul lui BORUGĂ cu UTA nu-i „beton”, ci „de vis”
Pag. 8

S-a perfectat transferul lui IULIAN RAICEA
Pag. 10

La Congresul Martorilor Lui Iehova, încheiat ieri,

Au participat peste două mii de credincioși

Pag. 3

POLARIS M HOLDING
Bd. Aurel Vlaicu 186
Tel: 0241 548.700
Fax: 0241 548.711
www.polaris.ro
office@polaris.ro

www.polaris.ro
Împreună pentru un oraș curat!

INFOTON
APARATE DE AER CONDIȚIONAT
Panasonic
MONTAJ GRATUIT
Garanție compresor 5 ani
str. Eftimie Murgu, nr. 74-76, tel./fax: 281800
magazin:
str. Lucian Blaga, nr. 2-4, tel./fax: 281595

închiriem
imobil - 264 mp
PIAȚA ROMANĂ NR. 1
posibilități utilizare:
• producție
• birouri
• comerț
Informații: s.c. RESCO s.a.
telefon 281.312 281.970

ALGLASS UȘI și FERESTRE din PVC ALUPLAST
TÂMPLĂRIE din ALUMINIU și P.V.C. NOU! ÎN RATE CU AVANS 0% - FĂRĂ GIRANȚI ȘI PLASE CONTRA INSECTELOR GRATUIT
Bd. Revoluției Nr. 26-38 Tel: 272812
Str. Roșiori Nr. 26; Tel./Fax: 289053

Meditația zilei

Cea mai profundă trăsătură a ființei umane este nevoia de a se ști apreciat.

CALENDAR

Luni, 14 iulie 2003

Astăzi, Soarele răsare la ora 5 și 18 minute și apune la ora 21 și 10 minute. Au trecut 194 de zile din acest an. Au mai rămas 171 de zile până în 2004.

Praznicul zilei: Biserica ortodoxă: Sf. Ap. Achila, Sf. Mc. Just și Iraclie, Cuv. Nicodim Aghioritul; Biserica greco-catolică: Sf. Ap. Acvila, Cuv. Iosif Mărturisitorul; Biserica romano catolică: Sf. Kamilla.

CINEMATOGRAFE

DACIA: Cum să scapi de un tip în 10 zile (S.U.A) 12,30; 15; 17,30; 20

MUREȘUL: 8 Mile (S.U.A.) 10; 12; 14; 16; 18

ARTA: Dumnezeu e mare, eu sunt mititică (FRA) 16; 18; 20

SALA MICĂ: Puicuță cu cocoșel (S.U.A.) 15,30; 18,30

În județ

INEU (15-16 iulie): Asterix și Obelix 2 (FRA) 16; 18

Comenzi taxi

- **ALFA PLUS** 349.349; 256.222
- **TAXI ALFA** 22.88.88; 25.25.26; 0723.200.301; 0745-50.60.70
- **TAXI ARAD** 244.244; 274.444; 0722755440
- **DIESEL STAR** 212.222; 0722.361.011; 0745.645.645
- **EUROPA** 275.555; 0723.677.555; 0744.828.163
- **FAVORIT** 280.000; 281.111; 0740083333; 0742409992
- **GETAX** 280.705; 280.100; 280.548
- **MIRCO MILI** 230.530; 230.730

Propuneri de proiecte

Ministerul Integrării Europene (M.I.E.) din România solicită propuneri de proiecte pentru finanțare din Fondul Comun al Proiectelor Mici, în următoarele județe eligibile din zona de frontieră: Timiș, Arad, Bihor și Satu Mare, cu asistență financiară din Programul PHARE de Cooperare Transfrontalieră (PHARE CBC) România-Ungaria 2001 și 2002 (RO 0102,03 și RO 2002/000-628) al Comunităților Europene. Solicitarea de propuneri de proiecte și Ghidul Solicitantului sunt disponibile la Ministerul Integrării Europene, str. Apolodor, nr.17 latura Nord, sector 5 București și la Biroul Regional CBC pentru Fondul Comun al Proiectelor Mici din cadrul Agenției de Promovare și Dezvoltare Regională a Județului Arad, str. Unirii nr 19, telefon 0257-211411, telefon/fax 0257-228.080, e-mail: adar.ar@rdslink.ro și pe site-ul MIE: http://www.mie.ro

Termenul limită pentru primirea propunerilor de proiecte este 15 august 2003, ora 16,00.

METEO

Vremea va fi răcoroasă și în general instabilă. Cerul va fi temporar noros și vor fi condiții de ploaie mai ales în partea a doua a zilei. Vântul va sufla slab la moderat din sector nordic, cu intensificări izolate.

Temperaturi maxime: 22 la 25 °C.
Temperaturi minime: 9 la 12 °C.

HEMOROIZI
Cabinet privat Dr. ONIȚA
Consultații și tratament proctologic complet

Semne de alarmă:
- exteriorizarea hemoroizilor
- sângerarea
- durerea
- mâncărimea anală

Tratamentul:
- Nu necesită internare, anestezie și nici operație în 90% din cazuri
- Rezultate foarte bune
- Tarife reduse

ARAD TIMIȘOARA
www.madestetic.ro **Tel. 0744.869.191** (9877656)

Rețeta zilei

Ardei umpluți cu brânză și carne

Ingrediente pentru șase porții: 12 ardei garși, 750 g carne tocată, 2 cepe, 6 linguri de ulei, 500 g caș de oi, trei linguriță de pătrunjel verde, 3 ouă, sare, piper, două linguri Maggi Secretul Gustului

Preparare: Ardeii se spală și li se taie căpăcelele. Cu un cuțit se desprind și se scot nervurile și semințele. Se spală, se lasă să se scurgă. Se bat ouăle, se adaugă pătrunjelul verde tocat și cașul de oi, tăiat cubulețe. Se amestecă brânza cu carnea călită, se umplu ardeii și se pun căpăcelele. Se taie ceapa și se călește în trei linguri de ulei. Se adaugă carnea tocată, o lingură Maggi secretul gustului și se călește timp de cinci minute. În restul de ulei se perpelesc ardeii, apoi se pun într-un vas. Se adaugă o lingură Maggi secretul gustului, apoi apă până la nivelul căpăcelelor. Se fierb 30 de minute.

Utilitare Utilitare Utilitare

PRIMĂRIA MUNICIPIULUI

Program de relații cu publicul (camera 5) luni-miercuri-vineri între orele 8-12; marți-joi între orele 8-12; 15-17 - tel. 284.744, tel. centrală 281.850.

PIEȚE, TÂRGURI

Astăzi este zi de piață la Curtici, Nădlac, Bocsig, Gurahonț, Moneasa, Pilu, Vladimirescu. Tot astăzi se organizează târg săptămânal la Gurahonț și Bârzava.

Mâine, marți, este zi de piață la Sebiș, Almaș, Apateu, Semlac, Sântana, Șilindia, Vârfurile.

FARMACII DE SERVICIU

• Farmacia **REMEDIUM** Arad, B-dul Revoluției nr. 52-54. Program luni-vineri: 7,30-20,00; sâmbătă 8,00-14,00. Telefon 233195. Eliberează medicamente compensate și gratuite. • Farmacia **LIBRO PHARMA NON STOP** Calea Aurel Vlaicu 60-68 (lângă stadionul (UTA) telefon 212.992. Eliberează medicamente compensate și gratuite. • Farmacia **TEAHAFARM**, Bd-ul Revoluției nr. 65. Program: luni-vineri 8-21, sâmbătă 9-13. Telefon 254.587. Eliberează medicamente compensate și gratuite. • Farmacia **„OMNIAFARM"**, Calea Aurel Vlaicu, Bl. Z28, cu program zilnic de la orele 8,00-22,00. Telefon 271724. Eliberează rețete gratuite și compensate.• Farmacia **ELPIS PHARM** Micălaca, zona Piața Soarelui, str. Voinicilor, colț cu str. Păsunii, Bl. 193, sc. A, parter. Program: luni-vineri 8-20, sâmbătă 8,30-14. Tel: 259.619.

URGENȚE STOMATOLOGICE

Cabinetul de pe str. Crișan (în spate la Gionelli) are program non-stop. Telefon: 253794. Cabinetul din B-dul Revoluției nr. 62, ap. 17. Zilnic: conform orarului (robot pe telefon); sâmbătă între 9-14. Telefon: 256.665.

Și Cabinetul Stomatologic din Calea Victoriei nr. 7 A asigură zilnic urgențe, inclusiv sâmbăta, între orele 10-15. Telefon 095.565.622.

Cabinetul stomatologic din B-dul Revoluției nr. 95, etajul I, asigură urgențe, zilnic între orele 8-14, telefon 282184.

Cabinetul Stomatologic din str. Crișan nr. 6 (vizavi) de Complexul Stomatologic) asigură urgențe stomatologice. Luni-Joi: 13,30-19,00; Vineri: 9,00-15,00. Tel. 338.101.

Cabinetul Stomatologic din str. Românului nr. 4 (lângă antichitățile de pe colț cu Meținau) asigură zilnic urgențe stomatologice între orele 9-13; 15 - 20. Telefon 0744/752.020; 0723/013.704.

DISPENSAR VETERINAR

Dispensarul veterinar din Aradul Nou efectuează zilnic, orele 8-16 (sâmbăta 8-12) examen trichineloscopic, castrare porcine, ecornarea viteilor, însămânțări artificiale. Telefon 287.298.

ÎNTRERUPERI DE CURENT

Luni, 14 iulie: (8-15) str. Horia Bl. H8, H9; (8-12) str. Milea între Moșoiu, S. Drăgoi, Traian Moșoiu, Alecu Russo, Davilla, Bolintineanu între Milea și Praporgescu.

CITIRE APOMETRE

Luni, 14 iulie: Bl. Pasaj 40-48, Bl. Imașului, Bl. 151-200 Micălaca, I. Lengyel, A. Endre, Voinicilor, Ciobanului, Dreptății, Frăției, Stânjenel, B. Deleanu, P-ța Carpați, Z. Moricz, Bradului, Zmeurei, Lucreția, Rahovei, Tismana, S. Bocu, Gh. Groza, Slatinei, Dâmboviței, Oborului, Gloriei, Suceava, Lăcrimioarelor, I. Fluieraș, I. Felea, Ciorogariu cu soț, Oituz fără soț, Remuș, Mărgăritar, Triumfului, Labirint, Teiului, M. Stănescu, C. Coposu.

ADMINISTRAȚIA FINANCIARĂ

Administrația Financiară a municipiului Arad: Asistență contribuabili (impozitul pe venitul global) - telefon 280633, 280733, int. 199 între orele 8,00-12,00. Informații suplimentare la www.finantearad.ro

TELEFON DE URGENȚĂ LA POLIȚIE: 955

Noul număr de centrală telefonică al I.J.P. (Inspectoratul Județean de Poliție) Arad: 207.100.

PROTECȚIA CONSUMATORULUI

B-dul Revoluției, nr. 50. Telefon: 257049.

GARDA FINANCIARĂ

B-dul Revoluției nr. 79, telefon: 281119.

INSPECTORATUL TERITORIAL DE MUNCĂ ARAD

Str. Episcopiei nr. 11-13, tel.: 211762, 211862, 257251.

Cursul valutar*

VALORI ÎNREGISTRATE LA SFÂRȘITUL SĂPTĂMÂNII

Denumirea valutei	BNR	BCR		BRD		Banca Transilvania		Banca Românească		Banca Romexterra	
		C	V	C	V	C	V	C	V	C	V
Euro €	37170	37000	37500	37000	37380	36500	37250	36950	37425	36980	37480
Dolar S.U.A.$	32810	32500	33100	32640	33070	32700	33200	32547	33109	32570	33120
Forint	142	134	148	137	145	138	144	-	-	-	-

ADEVĂRUL
COTIDIAN INDEPENDENT ARAD

Editor: S.C. ADEVĂRUL Arad S.R.L.
COD FISCAL R 1681938 ● COD SICOMEX 19.604
● CERTIFICAT J 02/1886 / 31X 1991 ● COD SIRUES 020956601 ● ISSN 1220 - 7489

Redacția și administrația: 2900 Arad, Bd. Revoluției nr. 81. Telefoane: SECRETARIAT - 281802, fax 280655, 280625; ADMINISTRAȚIE - CONTABILITATE - 281797; MICA PUBLICITATE - 210775; MAREA PUBLICITATE - 280904; CLUBUL PRESEI - 280989.

Consiliul de administrație: președinte - MIRCEA DORGOȘAN, telefon 281802, 280625; **vicepreședinte** - MIRCEA CONTRAȘ, telefon 281802, 280625; **membri:** LIZICA MIHUȚ, telefon 280070, ȘTEFAN TABUIA, telefon 280854, MIRCEA ȚÎȘCĂ, telefon 280904.

Colegiul de redacție: ȘTEFAN TABUIA (redactor-șef), telefon **280854**; MARCEL CANCIU (șef secție foto), telefon **281701**; ALEXANDRU CHEBELEU (șef secție sport), telefon **281701**; GABRIELA GROZA (secretar general de redacție), telefon **280854**; VASILE FILIP (șef secție cultură-învățământ-tineret), telefon **281855; 280003**; IOAN IERCAN (șef secție politică), telefon **280943**; DORU SAVA (șef secție social-economic), telefon **281738**; NICOLAE OPREAN (șef secție actualități), telefon **281855; 280003**; MIRCEA ȚÂȘCĂ (șef secție publicitate și difuzarea presei), telefon **280904**; MIRCEA DORGOȘAN (președinte al Consiliului de administrație), telefon 281802, 280625.

Tiparul executat la Imprimeria S.C. MEDIAGRAF S.A. ARAD, str. Feleacului F.N., telefon 250902, fax 250920.

„Adevărul" poate fi citit și pe Internet la adresa http://adevarul.arad.ro

Horoscop

Luni, 14 iulie, 2003

Berbec (21.03-20.04). Găsiți-vă mai mult timp pentru cei dragi, de care problemele profesionale v-au cam îndepărtat în ultima vreme.

Taur (20.04-2105). Chiar dacă lucrurile nu merg ca pe roate, nu disperați. Toate aspectele neplăcute, se vor întoarce în favoarea dumneavoastră.

Gemeni (21.05-20.06). Șansa este de partea dumneavoastră în toate domeniile. Nu ezitați să acționați.

Rac (21.06.-22.07). Dragostea este mai aproape ca niciodată. Dacă veți acorda suficientă încredere unei persoane de sex opus, veți avea numai de câștigat.

Leu (23.07-22.08). Lipsa banilor vă dă dureri de cap. Nu este un moment propice pentru a investi într-un nou proiect. Așteptați vremuri mai bune.

Fecioara (23.08-22.09). Sunteți surprinzător de bine dispus și reușiți să aduceți zâmbetul pe buzele persoanelor care vă sunt aproape.

Balanța (23.09-22.10). Nu mai fiți atât de rezervat cu cei din jur. Încercați să comunicați mai mult și să vă faceți noi prieteni.

Scorpion (23.10-21.11). Profesional toate vă merg din plin. Munciți mult și eficient, iar recompensele nu vor întârzia să apară.

Săgetător (22.11-21.12). Vă lipsește puterea de concentrare, motiv pentru care, la serviciu, puteți avea discuții neplăcute cu colegii.

Capricorn (22.12-19.01). Pregătirile de vacanță sunt în toi, dar nu lăsați lucrurile neterminate la serviciu.

Vărsător (20.01-20.02). Relaxați-vă în sânul familiei și faceți vizite pe la prietenii pe care nu i-ați văzut demult. Vă ajută să vă încărcați bateriile.

Pești (21.02-20.03). Chiar dacă nu sunteți pe deplin mulțumit de unele chestiuni, aveți răbdare. Toate se vor rezolva cum doriți dumneavoastră, dar într-un timp mai îndelungat.

Echipa de serviciu

GABRIELA GROZA - secretar de redacție
Adela Pop, Ioan Leac - tehnoredactare computerizată
Doina Jurcă, Aurica Telcian - corectură

Serviciul Județean de Ambulanță - scăpat de grija disponibilizărilor

În pofida crizei din sistemul sanitar arădean, Serviciul Județean de Salvare reușește să-și păstreze personalul în actuala structură, fără a efectua disponibilizări. Din cele 200 de persoane angajate, conducerea instituției a reușit să reducă doar 20 de posturi, număr ce reprezintă cazuri pensionate sau decese. **„În cazul Serviciului de Ambulanță, disponibilizările nu ar conduce la nimic bun. Dimpotrivă! Am fi putut ajunge chiar în postura de a ne înceta activitatea. Și, bineînțeles, acest lucru nu e permis"**, afirma șeful Serviciului Operativ de la Salvare, dr. **Horia Dan Popescu.**

Chiar dacă bugetul este limitat, aproximativ 300 de miliarde de lei, și condițiile de muncă nu sunt din cele mai bune, cadrele medicale nu se pot plânge cel puțin de siguranța locului de muncă. **„E adevărat că avem nevoie de multe, dar cel puțin nu putem spune că am rămas vreodată fără salarii, chiar dacă ele au venit cu întârziere. Știm că bugetul este limitat, dar suntem conștienți de faptul că nu e vina Casei de Asigurări de Sănătate din Arad. Din păcate, banii încasați de la arădeni se duc la București, iar la întoarcere ajunge doar un procent infim. Aceasta e cauza problemelor din sistem"**, afirmă dr. Popescu.

Dr. Horia Dan Popescu - pregătit pentru o nouă intervenție

Nici cele 180 de cadre rămase în câmpul muncii nu reușesc să acopere necesarul de personal prevăzut de normative. În sub-stațiile de la Gurahonț, Sebiș, Chișineu Criș, Ineu sau Lipova lucrează într-o tură o singură asistentă și un șofer. În cazul unei urgențe, cei doi își iau trusa și pleacă. În acel moment, Dumnezeu să-i ferească pe locuitorii din zonă de boli și accidente, pentru că nu mai au unde să-și anunțe urgențele, decât la Arad. Numai că distanțele dintre Arad și cele cinci sub-secții amintite sunt destul de mari, iar timpul necesar parcurgerii traseului este inadmisibil pentru o urgență.

Pe lângă aceste probleme amintite, Serviciul de ambulanță mai are destule dureri, o parte din mașini sunt învechite și consumă între 20 și 30 de litri la suta de kilometri, lipsesc programele performante, speciale, pentru calculatoare etc. Însă, stresul cadrelor de la Salvare e cauzat în cea mai mare măsură de apelurile false pe care le primesc zilnic la dispecerat. **„Într-o tură de 12 ore, e mai mult decât insuportabil pentru o singură persoană să răspundă la peste 100 de apeluri. Asta ținând cont de faptul că o mare parte dintre ele provin de la boschetari, copii ai străzii sau pur și simplu de la psihopați care apelează 961 de zeci de ori pe noapte. De multe ori se întâmplă că sună trei, patru, deodată, ocupând astfel toate liniile"**, susține dr. Popescu.

Se mai întâmplă ca o mașină a Salvării să se deplaseze la o anumită adresă, unde a fost anunțat un preinfarct sau accident și când ajung acolo, medicilor li se solicită un algocalmin pentru un... abces dentar. Pe lângă pierderea de timp în defavoarea altor cazuri cu adevărat grave, mai intervine și problema banilor. Ambulanța e considerată un Serviciu de intervenție în cazuri de Urgență 0, cum sunt accidentele și infarcturile. Și doar pentru acest gen de cazuri se primesc bani de la buget. În realitate însă, cadrele medicale de la Salvare, fără a ști cu exactitate ce afecțiune are un anumit solicitant, se deplasează până la domiciliul acestuia, cheltuind astfel alți și alți bani...

MADIANA POPESCU

Stres continuu la dispecerat

La Congresul Martorilor Lui Iehova, încheiat ieri

Peste două mii de credincioși

Ieri s-a desfășurat ultima „sesiune" a Congresului de District al Martorilor Lui Iehova. Într-un cadru simplu, dar foarte civilizat, cei peste 2000 de martori prezenți zilnic la această manifestare „i-au dat glorie Lui Dumnezeu".

Programul foarte amplu de pe parcursul celor trei zile de desfășurare a Congresului a cuprins de la momente muzicale la rugăciuni și cuvântări pe diverse teme: cum sunt cele legate de familie, de educarea copiilor, de societate, de egoism, de laudă adusă lui Iehova. Atât organizatorii cât și simplii participanți s-au declarat foarte mulțumiți de modul în care s-a desfășurat la Arad acest eveniment, organizat anual, în nouă orașe din țară.

M. P.

Scumpirea combustibilului a pișcat din prețuri

Vremea mai puțin favorabilă a făcut ca ieri Piața Hipodrom din Arad să cunoască o afluență puțin mai scăzută de vânzători și cumpărători deopotrivă.

În ceea ce privește prețurile practicate, negustorii spun că acestea au cunoscut o ușoară scădere, de până la 100-150 de euro pe autoturism, generată de recenta scumpire a combustibililor. „Chiar dacă după unii acest lucru nu e semnificativ, părerea mea este alta. Ținând cont de sărăcia care este astăzi în România, eu cred că orice ieftinire, cât de mică e ea, contează foarte mult.Să nu uităm că 150 de euro înseamnă pentru mulți un salariu, cu care trebuie să trăiască o lună de zile" - explică un vânzător.

Cele mai tranzacționate mașini continuă să fie, ca și duminicile precedente, Daciile autohtone. O astfel de marcă se poate achiziționa începând de la prețul de 200-300 de euro, pentru cele fabricate în urmă cu 10-20 ani, până la... 6000 de euro, cât costă un exemplar din 2003, Diesel.

Dintre alte prețuri consemnate ieri amintim: Dacia (1983) - 600 euro, Dacia (1990)-1000 euro, Dacia (1998)-2400 euro etc.

Privitor la oferta de mașini străine am reținut: VW Passat (2000)-12000 euro, BMW (1998)-3900 euro, Opel Vectra (1997)-11000 euro, Opel Astra (2000)-10000 euro, VW Golf (1996)-7000 euro, Mercedes (1987)-5000 euro, BMW (2002)-24000 euro, Renault Clio (2001)-8000 euro, VW Passat (1991)-5000 euro.

C. TRIF

Mâine, Protecția Copilului inaugurează

ȘAPTE CENTRE FINANȚATE DE UE ȘI CONSILIUL JUDEȚEAN

Direcția Generală pentru Protecția Drepturilor Copilului Arad inaugurează mâine mai multe centre finanțate de Uniunea Europeană și Consiliul Județean, în cadrul programului PHARE „Copiii mai întâi". Proiectele pentru înființarea acestor centre au fost depuse de DGPDC Arad în 2001.

Centrele care se vor deschide sunt: 3 case de tip familial pentru copii cu handicap sever, fiecare cu câte zece locuri, situate pe strada Diogene, trei centre de îngrijire de zi, cu zece locuri fiecare (pe străzile Poiana, Oituz, Baba Novac) și un centru de îngrijire de zi și recuperare pentru copii cu nevoi speciale, pe strada T. Vladimirescu, cu o capacitate de 60 de locuri.

Aceste centre reprezintă o formă de a evita instituționalizarea copiilor care provin din familii cu probleme sau a celor cu nevoi speciale.

G. KNAP

CRONICA măruntă

● Gheorghe Falcă, vicepreședintele CJA, a fost invitat să participe la o recepție oferită de Ambasada Statelor Unite la București, în cinstea secretarului pe probleme de comerț, Samuel W. Bodman. În cadrul deplasării sale la București, dl. Falcă va avea o întâlnire cu Michael Guest, ambasadorul SUA la București, ocazie cu care se va discuta despre posibilitatea dezvoltării unei colaborări între mediul de afaceri american și cel din județul nostru.

● În noaptea de vineri spre sâmbătă, la Spitalul Clinic Județean Arad au fost aduse opt victime ale unor accidente de circulație, cele mai multe fiind persoane în vârstă de peste 60 de ani. Medicii de la Spitalul Județean au petrecut un weekend la căpătâiul răniților.

● Panicată de scânteile zărite pe acoperișul unei case, o bătrânică din cartierul Grădiște, str. Trenului, a alarmat de urgență pompierii. Până la urmă, „incendiul" a fost potolit de lucrătorii de la „Electrica", sosiți la fața locului pentru remedierea unui scurtcircuit produs de două fire care se atingeau imitând un foc de lemne uscate.

● Sâmbătă, 12 iulie, efectivele de militari din cadrul Grupului de pompieri „Vasile Goldiș" Arad au depus jurământul de credință față de patrie și popor. Ceremonialul depunerii jurământului s-a desfășurat la sediul unității, în prezența unui public numeros dintre care nu au lipsit părinți, invitați și oficialități locale. Le urăm și noi proaspeților „cavaleri ai focului" Armată Ușoară!

● Anișoara B., de 24 de ani, din Arad, a încercat să-și pună capăt zilelor înghițind un pumn de Diazepam. Din fericire, medicii de la Spitalul Județean Arad au reușit să-i salveze viața, după care au transferat-o la Psihiatrie.

● Prins la Vama Nădlac cu 50 de cartușe de țigări „Ronson" ascunse în autoturismul personal, arădeanul Florin T. a fost amendat cu 25 milioane de lei. În plus, capitalistul de ocazie s-a trezit și cu marfa în valoare de 20 de milioane de lei confiscată. Cu asemenea afaceri păguboase e greu de crezut că Florinel se va pricopsi vreodată.

● Trei milioane de lei și 50 de Euro l-a costat pe bucureșteanul Marian D. obținerea unui pașaport falsificat. Bărbatul dorea să ajungă în Austria pentru a munci la negru și a recurs la pașaportul fals pentru că n-a avut răbdare să-și facă un pașaport nou! Polițiștii de frontieră de la Turnu l-au prins, iar acum „aventurierul" dă cu subsemnatul, învinuit de săvârșirea a trei infracțiuni.

● Pentru a ajunge în Franța, doi moldoveni din **„Iești"** au vrut să vadă cum e când **ieși** din țară la pas. Au ales hotarul Turnului și au apucat-o peste câmp, spre Ungaria. Înhățați de patrula Poliției de frontieră, Iulian D., de 23 de ani și Alexandru Viorel, de 19 ani vor vedea acum când vor **ieși**... de la răcoare.

PARADOXUL STATISTICII...

În luna mai arădenii au câștigat dublul salariului mediu net pe România

Direcția Județeană de Statistică Arad a făcut un sondaj pe un eșantion de 243 de unități economice. Tema acestuia a fost câștigul salarial pe luna mai.

Potrivit datelor, acesta este de 8.536.504 de lei, iar cel brut de 6.271.082 de lei. Cifrele sunt foarte optimiste. Dar asta este statistica cu paradoxurile ei. De pildă, dacă se calculează standardul de viață a două familii, dintre care una este milionară în dolari, iar cealaltă se zbate într-o sărăcie lucie, statistica va arăta că cele două famili o duc foarte bine. Dar în realitate...

Nu contestăm acuratețea datelor emise de D. J. S. Arad, însă depinde de companiile față de care s-a făcut cercetarea. După câte știm salariul mediu net în România este de 4.250.000 de lei. Iar Aradul nu face notă discordantă în ce privește nivelul de salarizare, față de media pe țară. Bineînțeles cu excepțiile de rigoare, dar care nu pot ridica nivelul atât de mult...

G. CONSTANTINESCU

Accident mortal

În dimineața zilei de ieri, la ora 7,30, tânărul de 18 ani Got Ionuț Cătălin venea dinspre Nădlac la volanul autoturismului Opel Vectra PD-960604, împreună cu mama sa, Got Maria. În preajma Hanului de la Răscruce, tânărul pierde controlul volanului, intră pe contrasens și se tamponează frontal cu un Mercedes WTB-42, condus de Bobescu Spiridon, cetățean german, care circula regulamentar dinspre Arad înspre Nădlac.

În urma impactului, Got Maria, de 39 de ani, din Bacău, a decedat.

D. S.

★ Armin MAYER Reisen ★ ERIKA INVEST ★
Transport de persoane Germania, Italia, Spania
ITALIA de la 95 EURO
GERMANIA de la 70 EURO
SPANIA de la 110 EURO

(c.a.)
● Asigurări medicale la prețuri minime
Str. Unirii nr.7 (la ARTEXIN - ATIC CENTER) Tel: 0257-214.399
Str. 6 Vânători nr. 2-4 0257-210.866; 214.044 0257-285.611

ROMANIA - GERMANIA
Pletl
Siguranța și confortul
Tel.0257 / 252291
0257 / 561377
PRET DIFERENTIAT
(c. 494/2003)

ATLASSIB REISEN
O POARTĂ DESCHISĂ SPRE EUROPA

NOU
Tarife promotionale
București - Paris
de la 125€
(c. 17/2003)
în fiecare zi de luni, miercuri, sâmbătă
INFORMAȚII 08010 100100
NUMĂR UNIC DE TELEFON
AGENȚIE ARAD AUTOGARĂ
str. 6 Vânători, nr.2
telefon 0257 - 256595
AGENȚIE ARAD CENTRU
Bulevardul Revoluției, nr.35, sc. C, ap.5
telefon 0257 - 251871

La concursul național de sudură

Meseriașii arădeni au luat patru premii

Ieri, la restaurantul Corleone de la ștrandul Neptun, Asociația Sudorilor din România (ASR), filiala Arad, a tinut să-i felicite, încă o dată, într-un cadru festiv, pe sudorii arădeni, premiați la concursul național de sudură organizat sub genericul „Tineretul Sudează", ce a avut loc, zilele trecute, la București. Este vorba despre: **Valerică Cimpoi** - locul 3 (Amarad), **Florinel Oiagă** și **Gabi Ghițescu,** ambii locul 2 (Astra), respectiv **Florin Lupu**, locul 1 (Amarad).

De remarcat este că toți cei patru arădeni, care au reprezentat județul nostru la confruntarea națională, s-au întors cu câte un premiu, situând Aradul pe locul întâi, într-un clasament neoficial, noi fiind singurii care am reușit o astfel de performanță. Conferențiar **dr.Francisc Tusz**, președintele ASR, filiala Arad, a menționat că județul nostru ocupă locul 3 pe țară după numărul celor 1010 înscriși în asociația de sudură.

Arădenii învingători la concursul național de sudură

Meritul meserișilor arădeni este și mai lăudabil deoarece concursul s-a circumscris unui eveniment notabil pe plan mondial, Conferința Internațională a Sudorilor, manifestare ce a reunit reprezentanți din 38 de țări.

Francisc Tusz a mai precizat că participarea arădenilor la această competiție s-a făcut cu suportul financiar al societății **Group Crișan** din Arad.

Tot ieri, sudorii arădeni i-au făcut o mică surpriză domnului Tusz, recompensându-l cu un premiu special pentru întreaga activitate desfășurată în acest domeniu, mai ales că, zilele trecute, la București, dumnealui a fost ales în Consiliul de Administrație a ASR.

COSMIN TRIF
Foto: AL. MARIANUȚ

În primele șase luni

18.000 de vizitatori la cele șapte târguri arădene

Direcția de Târguri și Expoziții și Integrare Europeană a Camerei de Comerț, Industrie și Agricultură Arad și-a prezentat, ieri, rezultatele obținute în urma activității primelor șase luni din acest an. La Expo Arad Internațional au fost organizate șapte târguri (Confort Construct, Confort Instal, Protect, Târgul de Paște, Gardenia și Estival, Zilele Stomatologiei și Transport-Ar), cărora le-au trecut pragul peste 18.000 de vizitatori. La aceste târguri au expus aproape 220 de firme din țară și străinătate, pe o suprafață interioară de 5500 metri pătrați și 9000 mp de suprafață exterioară. „Fișele de evaluare a târgurilor conduc la ideea că expozanții sunt satisfăcuți de serviciile pe care Expo le oferă tuturor clienților săi. Pentru a doua jumătate a anului ne așteptăm la cifre cel puțin egale cu cele din primul semestru", spune Nicolae Grosan, directorul Direcției.

GERLINDE KNAP

Tragerile LOTO din 13 iulie 2003

Loto 6/49
45, 15, 20, 22, 41, 25
NOROC
6563515

Pentru reabilitarea școlilor

Credite de 174,5 milioane euro

Ministrul Finanțelor Publice, Mihai Tănăsescu, vicepreședintele BEI, Wolfgang Roth și viceguvernatorul BDCE, Krzysztof Nors, au semnat, la sfârșitul săptămânii, la București, două acorduri prin care instituțiile internaționale acordă României împrumuturi de 174,5 milioane de euro pentru reabilitarea școlilor.

Creditul Băncii Europene de Investiții totalizează 131 milioane de euro, iar cel al Băncii de Dezvoltare a Consiliului Europei are o valoare de 43,5 milioane de euro.

Împrumutul BEI are scadența la 25 de ani, cu o perioadă de grație de șase ani, iar creditul BDCE este acordat pentru 15 ani, perioada de grație fiind de cinci ani.

Valoarea totală a proiectului se ridică la 201 de milioane de euro, contribuția României fiind de 26,5 milioane de euro.

Fondurile vor fi utilizate pentru reabilitarea a circa 1.400 de școli, din care 1.062 în mediul rural și aproximativ 300 în mediul urban, în care învață 400.000 de elevi. De asemenea, vor fi reabilitate zece cămine studențești și 44 de tabere școlare.

Emil Constantinescu a fost ales președinte al Acțiunii Populare

Emil Constantinescu a fost ales, ieri, președintele Acțiunii Populare (AP), în urma votului de la Congresul de constituire a acestei formațiuni politice.

Delegații AP au votat, în unanimitate, Biroul executiv propus de echipa lui Emil Constantinescu, avîndu-i ca vicepreședinți pe Zoe Petre, Decebal Traian Remeș, Vlad Roșca, George Șerban, Max Bădin,.Octavian Bot și Dănuț Cornea. Emil Constantinescu va conduce și Consiliul Național de Coordonare Politică, ai cărui vicepreședinți sunt Smaranda Enache și Sorin Alexandrescu. Purtător de cuvînt al AP va fi Mugur Ciuvică, iar secretar general Marius Vladu.

După vot, Constantinescu a afirmat că AP, la care au aderat pînă acum "cîteva zeci de mii de cetățeni", nu va abdica de la principiile cu care s-a înființat și nu va face compromisuri. Liderul AP a spus că formațiunea "nu are în spate imense forțe financiare, dar are voința de a schimba scena politică".

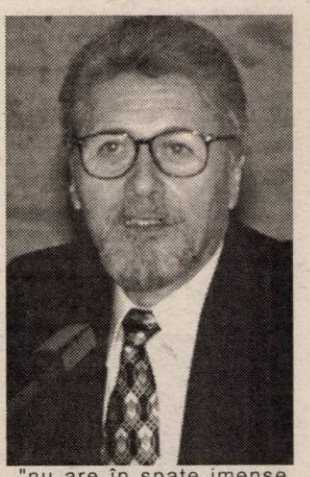

LUNI, 14 IULIE 2003

TVR 1

7,00 Jurnalul de dimineață
7,15 ABC util
7,30 Odiseea dimineții
8,00 Matinal de vacanță
9,00 Năzdrăvăniile fraților Kratt - s.
9,30 Vacanță în stil mare
11,00 Uni și unu - rel.
12,00 Interes general - rel.
13,00 Teleenciclopedia - rel.
14,00 Jurnalul de prânz
14,30 Pro patria
15,30 Kronika
16,50 Sănătate pentru toți
17,40 Dragon Ball Z - d.a.
18,05 Dragoste și răzbunare - s.
19,00 Jurnal. Meteo. Sport
19,45 Corect Show!
20,00 Dincolo de hartă
20,30 Agenția - s.
21,30 Cafeneaua politică
22,50 Euro Police - R.R.
23,00 Jurnalul de noapte
23,30 Profesioniștii
0,30 Fata de pe pod - dramă
2,05 Jurnal - rel.
2,50 Corect Show! -rel.
3,05 Cafeneaua politică- rel.

TVR 2

8,05 Miracole - rel.
9,00 Documentar
9,30 Des. animate
10,00 Film puzzle - rel.
11,00 Triptic
12,00 Documentar
13,00 Știri
13,15 Patrimoniu românesc
13,45 Desene animate
15,00 Primul pas
16,00 Tineri și îndrăgostiți - s.
17,00 EVA magazin
17,30 Vara cu noi
18,30 Știri regionale
19,00 Poveștile Dunării
19,15 Saint-Tropez - s.
20,15 Miracole - s.
21,15 Prim-plan
21,30 Telejurnal
22,00 Sport plus
23,00 Alice și Martin - dramă, '98
1,00 Saint-Tropez - rel.
1,50 Documentar - rel.
2,20 Întoarcerea marelui Rocca - f. rel.

PRO TV

7,00 Teo - rel.
7,55 Știri vesele cu Dan Bordeianu
8,00 Știrile Pro TV - Ziarul dimineții tale
9,00 Tânăr și neliniștit - s.
11,00 Patru prieteni - s.
11,45 Învățați engleza cu Victor
12,00 Capcana timpului - s.
12,55 Știrile Pro TV
13,30 Părinți și copii - s.
14,30 Te iubesc - s.
16,00 (AP) Tânăr și neliniștit - s.
17,00 Știrile Pro TV
18,00 (AP) Tânăr și neliniștit - s.
19,00 Știrile Pro TV * Sport * Vremea
20,00 Semințele minciunii - dramă, '94
22,00 Leana & Costel (12)
22,30 (AP) Familia Bundy - s.
23,00 Știrile Pro TV
23,45 Prețul tăcerii - dramă, SUA, 1996
1,40 Vara lui Zero
1,45 Parteneri în slujba legii - s. (12)
2,15 Știrile Pro TV
2,30 Învățați engleza cu Victor

TV ACASĂ

7,30 Dragoste și putere - rel.
8,00 Juana - s.
9,00 Club 700 - rel.
9,30 Superlative la Hollywood
10,15 Pisica sălbatică - s., rel.
12,15 Răzbunarea - s., rel.
13,15 Învață franceza cu Victor
13,40 Secretul iubirii - rel.
16,00 (AP) Salome - s.
17,00 (AP) Dragoste și putere - s.
17,30 Povestiri adevărate
18,00 Rețeta de acasă
18,10 (AP) Cealaltă femeie - s.
19,00 (AP) Pisica sălbatică - s.
19,30 Povestiri adevărate * Vremea de acasă
21,00 (AP) De 3x femeie
22,00 (AP) Juana - s.
22,55 5'shopping
23,00 Răzbunarea - s. (AP)
0,00 Povestiri adevărate - rel.
0,30 Învață franceza cu Victor - rel.
0,45 (AP) Salome - s., rel.
1,30 (AP) Seducție - s.

HBO

8,00 Strălucire - dragoste, 2001 (12)
9,45 Schimbi de vieți - dramă, 2000 (12)
11,35 Jurământul - western' 01
13,10 Turner și Hooch - polițist, 1989 (12)
14,50 Hollywood necenzurat: Nicolas Cage
15,20 Domnul Destin - comedie, 1990 (12)
17,10 Visul instalatorului- comedie, 2001 (12)
18,45 Strălucire - dragoste, 2001 (12)
20,30 Pe platourile de filmare
21,00 Prietenia - dramă, 2001 (12)
22,35 Totul despre sex - s. (16)
23,35 Luptătorii - doc.
1,15 Vieți sordide - com. neagră, 2002 (16)

PRIMA TV

7,00 Orizonturi europene
7,30 Dog Show
8,00 Video Star
11,30 Detectivi de elită - s.
12,30 Vânătoarea comorilor - s.
13,30 (AP) Luna sălbatică - s.
14,30 Prietene și rivale - s.
16,00 (AP) Călătorii în lumi paralele - s.
17,00 Focus 5
17,30 Pensacola
18,30 Copiii spun lucruri trăsnite 2002
19,00 Focus 7
20,00 Pionul - acț., SUA, '99 (12)
22,00 Noaptea devreme
23,00 Focus plus
23,30 Dosarele FBI - doc.
0,20 Clubbing Show
0,25 Clip Art - rel.
0,30 Călătorii în lumi paralele - s., rel.
1,30 Chat TV.

ANTENA 1-TV ARAD

6,00 7 zile Arad (retrospectiva știrilor locale) - rel.
7,00 Observator * Sport
8,00 MacGyver - rel.
9,00 Dragoste cu obstacole - s.
10,00 Calea Misterelor - s., rel.
11,00 Ispita - s.
13,00 Știrile amiezii
13,15 Odongo - f. rel.
15,00 Îngerii lui Charlie - s.
16,00 Magazin sportiv
16,30 Știri Arad * Sport * Meteo
17,00 Știri
17,20 Yago - s.
19,00 Observator * Sport * Meteo
20,00 (12) Asasinarea - f, SUA, 1987
22,00 Observator
22,30 Știri Arad
22,45 Eu, tu și tătucu - s.
23,00 Comedia animalelor - s.
23,30 (12) Legile dreptății - f. SUA, 1997
1,00 As If - s.
1,30 Ispita - s., rel.
3,30 Yago - s., rel.
5,30 As If - s., rel.

TV RCS

9,00 Divertisment
9,30 Retrospectiva 7x7 - rel.
10,15 Tradiții și folclor
10,30 Cum să-mi îngrijesc câinele - doc.
11,15 Trei destine - s.
12,00 Ultimul an fericit din viața mea - film (AP)
13,30 Radical Power - s.
14,00 Documentar
14,30 Trei destine - s.
15,15 Vivat copilăria - rel.
16,30 Curro Jimenez - doc.
17,15 Videoclipuri
17,30 Știrile RCS 1
18,15 Videoclipuri
18,15 Ultima evadare a lui Thompson - film (AP)
19,45 Lumea adâncurilor - doc.
20,00 Documentar
20,45 Em. Sic - informativ
21,00 Microb - emisiune sportivă
22,00 Știrile RCS
22,40 Videoclipuri
22,45 O singură noapte - film (16)
24,00 Închiderea programului

B1 TV

7,25 Calendar ecumenic
7,30 Ne privește - rel.
8,30 Știri
9,00 Viața dimineața
11,00 BH, 90210 - rel.
12,00 Asoka - f., rel.
15,00 Ne privește
16,30 Moștenirea familiei Guldenburg - s.
17,00 Vacanța în direct
18,00 Știri
18,45 Max It
19,00 Beverly Hills, 90210 - s.
20,00 Știri
20,30 Moștenirea familiei Guldenburg - s.
21,30 Film
23,00 Trenul vieții
0,30 Vacanța în direct
1,30 Știri
2,30 Nașul - rel.

TELE 7 ABC

10,00 Aqua Viva
10,30 Calea, adevărul, viața - rel.
12,00 Ocolul Pământului cu farfuria plină - rel.
13,00 În căutarea Cenușăresei - s., rel.
14,00 Hollywood - reversul medaliei
15,00 Mapamond creștin - rel.
15,30 Păstorul cel bun - rel.
17,00 Descoperind Biblia - rel.
18,00 Pe strada felinarelor sparte - s.
18,45 Vacanțe de pomină
19,20 Șapte știri
19,55 Pronosport
20,00 Vremurile fiarei
23,00 Șapte știri
23,30 Îngerii orașului - rel.

REALITATEA TV

7,00 Jurnal
7,15 Trezirea la realitate
10,00 Știri
10,05 Istoria unei vieți
11,00 Jurnal
12,15 Bătălia pentru România
14,45 Reportaj
15,15 7 A.R.T.E.
16,00 Jurnal
17,15 SportMania
18,00 Știri
18,15 În centrul atenției
19,00 Jurnal
19,45 O vedetă la Cazino
20,15 Cafeneaua artelor
21,00 Jurnal
21,45 Bătălia pentru România
1,00 Știri

Redacția Adevărul nu își asumă răspunderea pentru modificările ulterioare intervenite în programele TV

Valeriu Tabără și specialiștii PD au tras concluzia:

SISTEMUL AGRICOL ROMÂNESC ESTE ABERANT

La invitația PD Arad, Valeriu Tabără, fost ministru al Agriculturii, actualmente membru în Biroul Permanent Național al PD, s-a întâlnit sâmbătă, în sala 63 a CJA, cu aproximativ 50 de democrați arădeni care desfășoară activități în domeniul agriculturii. După cum a declarat la conferința de presă, Valeriu Tabără s-a convins că la Arad există specialiști de mare valoare în acest domeniu, oameni cu care s-a putut realiza un dialog incitant, o disecare a situației agriculturii românești. Concluzia unanimă a fost că „sistemul agricol românesc este aberant", în acest sens existând o sumedenie de argumente. Deși România este a doua putere din Europa, după Franța, în ceea ce privește potențialul agricol, acest potențial este pur și simplu „sabotat". La ora actuală nu avem ce negocia cu UE în domeniul agriculturii, pentru că nici un nivel de producție nu este competitiv.

Pe scurt...

● S-a spus că UE impune condiții draconice. Nu este adevărat, nu ne impune nimeni nimic, dar negociatorii sunt proști.

● Datele recensământului agricol sunt distorsionate. Mai ales în privința șeptelului, cifrele au fost „umflate". Cineva din minister i-a spus lui Tabără că s-a făcut acest lucru **„ca să ne prezentăm și noi cât de cât onorabil"**.

● A anunța că vei importa un milion de tone de grâu, înainte de recoltare, înainte de a avea o balanță, este o aberație.

● Pagubele produse de condițiile nefavorabile sunt „umflate". În realitate, spune Tabără, producția a fost afectată doar în proporție de 20-25%.

● Anunțarea importării grâului nu a însemnat decât că **„li s-a făcut cu degetul producătorilor, pentru că au îndrăznit să mărească prețul."**

● **„Dorința de a conduce și de a avea imagine dărâmă interesele mari ale țării."**

● **Programele - proprietate intelectuală**

Valeriu Tabără a propus Biroului Permanent Național ca programele pentru agricultură ale PD să fie realizate „cu discreție" și, după ce au fost finalizate, să fie înregistrate de urgență la OSIM. În acest fel, devin proprietate intelectuală și nu mai pot fi folosite decât de către cel care le-a realizat.

Întrebarea redactorului **„Adevărul"**:

– Dacă PSD câștigă alegerile, nu se va putea folosi de un program bun al PD?

– Ba da, însă doar după alegeri, nu în campania electorală. (Valeriu Tabără)

S. TODOCA

Foto: ȘT. MATYAȘ

Cârpitul sacului

- (Urmare din pagina 1)

Văzând cum merg daravelele în proiectele cu investitorii particulari, echipierii d-lui Popa au pus la cale o nouă lovitură la punga cetățeanului. De astă dată una și mai mare ca dimensiune a cifrei de afaceri și de zece ori mai păguboasă decât predecesoarele ANL și Casarom. Este vorba despre hulitul contract Parktronic, încheiat cu Belsirim Automotive s.r. l., o firmă cu serioase datorii la bugetul statului, pe acea vreme. Pungășirea arădeanului posesor de autoturism s-a făcut pe față, samavolnic, sfidător, cu dispreț față de cei cu bani puțini, care ar fi trebuit - în opinia primarului Dorel Popa - să nu circule cu autoturismul. „Sfatul" șefului PSD Arad a fost transmis într-o emisiune televizată și reprezintă o mostră de cinism și dispreț față de omul de rând. Cu aceeași aroganță, dl. Popa a tratat și presa responsabilă, pe cei care au ridicat pixul împotriva samavolniciilor la care este supus cetățeanul de către ciracii Parktronic. Datele contractului fiind cunoscute, nu le mai repetăm, dar nici nu putem trece cu vederea faptul că puterea pesedistă din Arad merge până acolo cu disprețul față de lege și cetățean, încât refuză cu obrăznicie să pună în aplicare o hotărâre mai veche a CLM, de interzicere a blocării mecanice a autoturismelor parcate ilegal în municipiul nostru. Unde, într-un spațiu civilizat, într-o democrație se mai poate întâmpla așa ceva?

Afacerea CET a fost și ea „bine" gândită, dar, spre norocul arădenilor, contractul cu americanii a eșuat. Din câte se vorbește prin târg, iar de unde nu e foc se spune că nici fum nu iese, contractul Centurymarc viza o lovitură de vreo 10-20 de milioane de dolari, dar aici guvernanții, avertizați de organele speciale, au pus punct unui proiect fantasmagoric. Cititorii își amintesc de frecventele vizite la Arad ale unor consilieri guvernamentali interesați de soarta CET!

Toate aceste contracte falimentare, corelate cu aroganța și trufia unor fruntași locali PSD, au dus acest partid într-o zonă electorală total nemulțumitoare. Iată de ce, dl. Popa și echipa sa de zgomote pun la cale mici proiecte valorice, dar cu potențial de imagine ridicat, așa cum este cel al modernizării trotuarelor din centrul municipiului. Un lucru util și necesar, pe care nici un arădean nu îl respinge. Arădeanul trebuie să știe însă că aceste exerciții de imagine, precum modernizarea spațiilor publice ori unul de factură culturală, precum „Zilele Aradului" au darul de a aduce un câștig electoral pentru PSD, pe cheltuiala contribuabilului. Când ești la putere și dispui în mod discreționar de banii publici îți poți permite să faci și exerciții de imagine. Un mod de a încerca cârpirea sacului plin de găuri. Ceea ce face și echipa PSD, în frunte cu primarul Popa.

AVERILE aleșilor locali din FELNAC

Țuplea Cornel - primar

Terenuri: Agricol - 4,00 ha (2002), intravilan 1700 mp (1980)

Clădiri: o casă de locuit (1980)

Selegean Nicolae Cornel - viceprimar

Mașini: Dacia 1410 (1995)

Bonchiș Augustin - consilier local

Terenuri: agricol - 1,5 ha (1996), intravilan - 745 mp (1980)

Clădiri: un apartament (1998), jumătate din casa părintească (1980)

Mașini: Dacia 1300 (1981)

Gargaluc Radu - consilier local

Terenuri: agricol - 4,59 ha (2002)

Clădiri: o casă de locuit (1974)

Mașini: Dacia 1410 (1999)

Igreț Ștefan - consilier local

Terenuri: agricol - 0,50 ha (1993)

Mașini: Dacia 1300 (1976), un tractor U650 (1985), remorcă (1985), plug (1986)

Moisă Nicolae - consilier local

Terenuri: agricol - 10 ha (1996)

Clădiri: o jumătate dintr-o casă de locuit (1992)

Mașini: Dacia (1995), Renault (1980)

Momir Natița - consilier local

Terenuri: agricol - 5 ha (1994)

Clădiri: o casă de locuit (1982)

Mașini: Dacia 1310 (1985)

Nichici Sava - consilier local

Terenuri: agricol - 8,10 ha (1991), intravilan - 2880 mp

Clădiri: o casă de locuit (1971)

Mașini: Dacia 1310 (1989), Dacia Super Nova (2002), Tractor U650 1992, remorcă 1996

Alte precizări: o construcție cumpărată de la fostul CAP - magazie de cereale

Oros Emil - consilier local

Clădiri: un apartament (1993)

Mașini: Dacia 1300 (1978)

Petrean Iosif - consilier local

Terenuri: intravilan - 1000 mp (1975)

Clădiri: o casă de locuit (1993)

Mașini: Ford Sierra 2000 (1998)

Popovici Ana - consilier local

Terenuri: agricol - 1,02 ha (1991), intravilan - 0,14 ha (2002)

Rastatter Augustin - consilier local

Terenuri: agricol - 7,50 ha (1997), intravilan - 1700 mp (1977)

Clădiri: un apartament - 79 mp (1997), o casă de locuit - 1000 mp (1997)

Mașini: Dacia 1310 (1996), trei tractoare U650 (1994), trei remorci (1994), o combină Class (1997), trei pluguri (1996)

Sălăjan Dimitrie - consilier local

Clădiri: o casă de locuit (1991), o clădire cu suprafața de 300 mp

Mașini: Dacia 1310 (1999)

Selegean Ștefan - consilier local

Terenuri: agricol - 14,5 ha (1991 - 2002)

Clădiri: un apartament (1994), o casă de locuit (2000)

Mașini: Dacia 1310 (1986), tractor U446 (1991)

Țmoi Zlatole - consilier local

Terenuri: agricol - 19 ha (1998-2002)

Mașini: Mercedes 1980, ARO 1984, două tractor U650 (1974/1985), tractor Forcchrit 1987

Verișan Viorel - consilier local

Terenuri: agricol - 0,7 ha (1993), intravilan 1200 mp

Clădiri: casă de locuit (1974)

Winkler Lucreția - consilier local

Terenuri: agricol - 7,10 ha (1991)

Clădiri: o casă e locuit (1973)

Politica la țară

AM RĂMAS ÎN URMĂ PENTRU CĂ AM LUPTAT ÎMPOTRIVA TURCILOR

– Faceți parte din vreun partid?

– Nu.

– De ce nu vă înscrieți într-un partid?

– Deocamdată nu am timp pentru politică și cred că cel mai bine e să-mi fac meseria.

– Simpatizați cu vreun partid?

– În general, sunt cu orice partid care aduce progrese țării.

– Care ar fi acela în opinia dvs.?

– În ceea ce privește integrarea europeană, PSD a făcut multe. Sunt și progrese la nivel de bunăstare și sperăm să vină și alte îmbunătățiri.

– Știți ce spune statistica referitor la sărăcie?

– Nu, dar sărăcia a fost și rămâne o problemă. În timp ce românii luptau cu arma în mână împotriva turcilor, occidentalii construiau și e normal să fie decalaj între noi și ei. Sperăm să recuperăm. Mai primim și niște fonduri de la UE. Trebuie să fim optimiști.

– Așadar, lupta împotriva turcilor ne-a ținut pe noi în loc?

– Da, am fost la poarta Europei și am stăvilit în mare parte avansarea lor în Europa. Dar acum avem de rezolvat probleme economice.

Ecaterina Ioja, profesoară, 53 ani, Beliu

– V-ați gândit cu cine veți vota la următoarele alegeri?

– Trebuie să mă mai gândesc. Până atunci e mai bine de un an. În funcție de mersul lucrurilor, voi vota.

– La Beliu se face politică?

– Poate se face. În școală nu se face. În general, cred că se face. Sunt și profesori angrenați în politică, dar nu fac activități politice în școală.

I. IERCAN

Foto: M. SZEGÖ

PRM și-a înființat organizație în Gai

La sfârșitul săptămânii trecute, PRM Arad a mai marcat un punct pe harta municipiului, prin înființarea organizației din Gai, care cuprinde peste o sută de membri și simpatizanți. Vicepreședinții Mircea Adi Pantea și Vasi Vasile au supervizat alegerile, președinte al organizației devenind d-na Maria Vlaic. A fost constituită și organizația de tineret, în prezența președintelui OTRM Arad, Claudiu Godja. Președinte a fost ales Călin Talos. La „ punctul trei", a fost sărbătorirea vicepreședintelui PRM, Nelu Dolha , care a împlinit 51 de ani și este din Gai.

T. S.

Democrații arădeni ajută familiile nevoiașe

În paralel cu strângerea de semnături pentru recorelarea pensiilor,democrații arădeni au inițiat un program de deplasări în localitățile județului, în scopul de a oferi ajutoare materiale(haine și alimente) unor familii nevoiașe. La sfârșitul săptămânii trecute, o delegație a PD, condusă de vicepreședintele Iustin Cionca, a oferit ajutoare unor familii din Joia Mare, Cil și Rădești. „ Ne-am îndreptat atenția în mod deosebit asupra pensionarilor din agricultură, ale căror venituri sunt extrem de mici. Dincolo de sărăcia cruntă în care trăiesc acești oameni, am remarcat că, deși au venituri mici, încă au puterea de a-și întreține micile gospodării", a declarat Cionca.

T. S.

Ioan Moș s-a întâlnit cu Valeriu Tabără

Sâmbătă, după conferința de presă de la sediul PD, Valeriu Tabără a avut o întâlnire cu Ioan Moș, cu care a avut relații foarte bune pe vremea când era președinte al PUNR. Întrebați dacă au discutat posibilitatea înscrierii lui Moș în PD, cei doi au răspuns că a fost o simplă întîlnire amicală. După cum ne-au spus cei de la PD, Valeriu Tabără a fost cel care și-a exprimat dorința de a-l întâlni pe Moș.

T. S.

ARĂDENILOR LI SE PREGĂTEȘTE CEVA

● Dialog cu dl. COLOMAN EDELENI, coordonator al colectivului de organizare a „Zilelor Aradului"

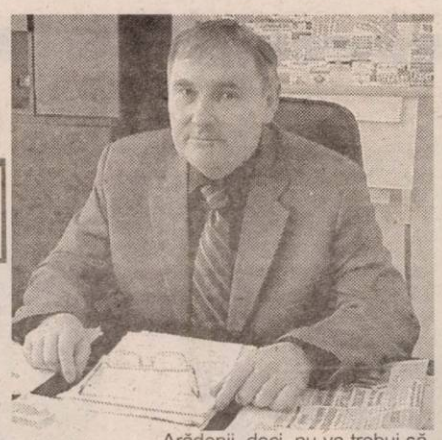

– D-le Edeleni, în zilele de 8, 9 și 10 august se va desfășura a doua ediție a „Zilelor Aradului", o ediție cu destule noutăți. Care sunt acestea?

– Într-adevăr, ediția din acest an va fi una mult mai complexă, mai diversă decât prima. Va fi o sărbătoare a Aradului și a locuitorilor săi și va cuprinde manifestări culturale, artistice, sportive dar și sociale. Programul a fost astfel conceput încât să satisfacă toate gusturile și să fie pe placul tuturor segmentelor de vârstă. Ponderea manifestărilor va fi în afara ștrandului, și asta este una dintre noutăți. O scenă va fi montată în fața Primăriei, unde vor avea loc programe artistice pentru copii și una în Piața Avram Iancu, locul de desfășurare a spectacolelor de muzică populară. Vor fi spectacole de ținută, pe scenă urcând, alături de interpreți arădeni, nume bine cunoscute ale muzicii populare românești: **Viorica Flintașu, Tiberiu Ceia, Florica Duma, Traian Jurchelea, Achim Nica, Sava Negrean Brudașcu, Dinu Iancu Sălăjanu** și mulți alții. Recitalurile vor fi acompaniate de orchestra „Rapsozii Zarandului", iar pe toată perioada desfășurării „Zilelor Aradului", în Piața Avram Iancu va avea loc și „Târgul meșteșugarilor". O a treia scenă se va afla în parcul din spatele Primăriei, unde vor prezenta programe artistice formațiile etniilor conlocuitoare. Ca noutate, va avea loc un cros al pensionarilor, dar și întreceri de motocicletă și karting. Și tot ca noutate - în cele trei zile de sărbătoare, circulația în centrul Aradului va fi închisă pe porțiunea dintre Teatru și Primărie, aici desfășurându-se târgul meșterilor populari. În plus, la „Zilele Aradului" au fost invitate toate personalitățile care, în decursul anilor, au primit titlul de cetățean de onoare al Aradului.

– Anul trecut, PSD-ul local a fost acuzat că a „confiscat" această sărbătoare făcându-și campanie electorală, mai ales prin acea masă gratuită oferită câtorva mii de arădeni...

– Nu a fost și nu va fi nici un fel de implicare politică în această sărbătoare. Organizatori sunt în acest an Primăria Arad, Consiliul Județean, Gospodăria Comunală și Asociația „Zilele Aradului", creată - așa cum o arată și numele - special în acest scop. Și la această ediție, 5000 de pensionari, de oameni nevoiași vor primi o masă gratuită în incinta ștrandului, iar a face, în cadrul unei sărbători a comunității, o bucurie unor persoane defavorizate nu înseamnă campanie electorală. Cei 5000 de pensionari vor primi invitațiile prin intermediul asociațiilor de pensionari și prin reprezentanții tuturor cultelor religioase din Arad.

– Pentru că ați amintit de ștrand, la ediția de anul trecut au existat nemulțumiri pentru faptul că posesorii de abonamente au fost obligați să cumpere și bilet de spectacol pentru a putea intra pe ștrand.

– În acest an, în toate cele trei zile - 8, 9 și 10 august - când pe scena din incinta ștrandului vor cânta numeroase formații și soliști precum 3 Sud Est, Bere gratis, Class, Ro-mania, Ioan Gyuri Pascu, Amadeus, Andreea Bălan sau renumitul interpret Al Bano - accesul se va face doar pe baza abonamentului sau a biletului obișnuit de intrare. Arădenii, deci, nu va trebui să plătească nimic în plus.

– Am mai aflat că în cele trei zile deasupra Mureșului va fi suspendat un autoturism...

– Da, e vorba de un **Volkswagen Polo**, marele premiu la concursul „Știi despre Arad și câștigi", care va fi organizat cu prilejul „Zilelor Aradului". Taloanele se vor vinde la prețul de numai 5000 de lei prin oficiile poștale și factorii poștali, la intrările pe ștrand, prin asociațiile studențești precum și în alte locuri. Arădenii nu trebuie decât să răspundă la o întrebare, să completeze talonul și să-l depună în locurile menționate pe talon. Pe lângă premiul cel mare, arădenii vor mai putea câștiga un TV color cu ecran extraplat, o mobilă de bucătărie, un motoscuter precum și alte premii. Dorim ca acest concurs să întregească atmosfera de sărbătoare, de bucurie, de voie-bună la care orice comunitate are dreptul, măcar o dată pe an.

MIRCEA CONTRAȘ

Liberalii îl sperie pe Băsescu

ACCENTE

Traian Băsescu, liderul Partidului Democrat, întinde coarda și-i presează pe liberalii lui Theodor Stolojan să încheie cât mai curând alianța dintre cele două partide, de care se face vorbire de câteva luni încoace. S-a fixat chiar un termen pentru parafarea alianței: 15 august. Nu știu dacă liberalilor le este suspectă presiunea pe care o exercită Băsescu sau dacă liberalii nu s-au lămurit încă ce folos le va aduce alianța cu PD. S-ar putea ca în discuție să intre ambele aspecte. Oricum, PNL este extrem de prudent. Stă și socotește, se întreabă, ba s-a hotărât să întrebe și electoratul, comandând un sondaj de opinie, în care alegătorii sunt poftiți să-și spună părerea despre oportunitatea ori inoportunitatea alianței. Sondajul este în desfășurare, ceea ce înseamnă că nu va trece mult și vom ști cum văd românii chestiunea alianței liberalo-democrate.

Privind lucrurile dintr-o altă perspectivă, felul agasant în care Băsescu forțează ușile PNL nu folosește nici lui și nici partidului pe care-l conduce. Dimpotrivă, Băsescu și PD devin vulnerabili și riscă să nu mai poată discuta în termeni de egalitate cu partenerii liberali. Fiindcă, dacă în presiunile pe care le exercită Băsescu liberalii „citesc" disperarea acestuia, atunci disperatul nu mai poate fi partener egal cu cel căruia îi cere salvarea. Ceea ce înseamnă că liberalii vor stabili regulile jocului, iar democrații trebuie să țină cont de ele.

Toate aceste observații nu (mai) sunt povești, ori supoziții fără temei real și logic. De curând, dar tot mai frecvent și mai insistent, liberalii au avansat ideea unei fuziuni PNL-PD. O fuziune prin care PD ar urma să fie încorporat în PNL, așa cum fusese asimilată Alianța pentru România, a lui Teodor Meleșcanu. Logica liberală este pe cât de simplă, pe atât de firească - dacă țineți atât de mult să ne asociem, atunci de ce să n-o facem ca lumea, până la capăt! Pe Băsescu o asemenea punere a problemei l-a speriat. N-ar vrea pentru nimic în lume să fie tocmai el groparul PD, după ce promisese că-l va duce la 25 la sută din sufragiile electoratului. Cu siguranță, nici alți fruntași democrați și nici marea masă a membrilor și simpatizanților PD nu vor să îngroape un partid care s-a impus ca voce distinctă pe scena politică - e adevărat, cu mai mult succes pe vremea lui Petre Roman, decât de la Băsescu încoace. Traian Băsescu a respins ideea fuziunii, pretextând că PD este membru al Internaționalei Socialiste și, prin urmare, această poziție îl obligă la demnitate, bla-bla-bla. Năzuința liberală a fost însă pusă pe masă și, de acum încolo, ea există, va fi mereu vehiculată, va fi o chestiune incomodă pentru Băsescu și ai săi. Probabil, dacă în acțiunile lui Băsescu nu se ghicea disperarea, PD rămânea un partener egal de discuție în fața liberalilor. De acum, nu mai este.

ACCENTE

TRISTAN MIHUȚA

Anunț publicitar privind oferta publică primară de obligațiuni municipale emise de Municipiul ARAD

EMITENTUL: Municipiul ARAD, reprezentat prin Primar, B-dul Revoluției nr. 75, ARAD, jud. Arad, cod fiscal nr. 3519925

OBIECTUL OFERTEI PUBLICE: Vânzarea unui număr de 65.000 obligațiuni, emise de Municipiul ARAD.

PREȚUL DE VÂNZARE: 1.000.000 lei/obligațiune;

VALOAREA TOTALĂ A EMISIUNII: 65.000.000.000 lei;

TIPUL OBLIGAȚIUNILOR: Valori mobiliare nominative, emise în formă dematerializată, evidențiate prin înscriere în cont;

VALOAREA NOMINALĂ: la emitere, valoarea nominală este de 1.000.000 lei/Obligațiune.
Împrumutul obligatar se va rambursa în 6 (șase) rate semestriale după cum urmează: primele patru rate a câte 167.000 lei și celelalte două rate a câte 166.000 lei.

DOBÂNDA: Fixă, de 14% pe an.

PERIOADA DE RAMBURSARE A ÎMPRUMUTULUI DE CĂTRE EMITENT CĂTRE INVESTITORI: rambursarea se realizează în 6 (șase) rate semestriale plătite după cum urmează: - prima rată în valoare de 167.000 lei/obligațiune la data de 26.01.2004, a doua rată în valoare de 167.000 lei/obligațiune la data de 26 iulie 2004, a treia rată în valoare de 167.000 lei/obligațiune la data de 26 ianuarie 2005, a patra rată de 167.000 lei/obligațiune la data de 26 iulie 2005, a cincea rată de 166.000 lei/obligațiune la data de 26 ianuarie 2006 și ultima rată în valoare de 166.000 lei/acțiune la data de 26 iulie 2006.

DESTINAȚIA FONDURILOR: Fondurile rezultate ca urmare a emisiunii de Obligațiuni au în vedere finanțarea proiectului de investiții „Legătura rutieră între pasajul inferior Aradul Nou și pod rutier Micălaca" și „Reabilitarea rețelei stradale fără îmbrăcăminți moderne din Municipiul Arad etapa I".

Oferta publică pentru Emisiunea de Obligațiuni ARAD a fost autorizată de CNVM sub Decizia nr. 2136/10.07.2003

GARANȚII DIN PARTEA EMITENTULUI: Municipiul Arad garantează obligațiile de rambursare a principalului și dobânzilor aferente obligațiunilor Municipiului Arad, la termenele de scadență prevăzute în prospectul de ofertă publică și în acordul de garantare, cu sumele încasate cu titlu de „Cote defalcate din impozitul pe venit", într-un cuantum egal cu obligațiile la plată a principalului, dobânzilor și comisioanelor referitoare la această emisiune de obligațiuni, aferente anilor 2004, 2005 și 2006, în condițiile legii.

TRANZACȚIONARE PE PIAȚA SECUNDARĂ: După confirmarea de către CNVM a raportului privind rezultatul ofertei și înscrierea obligațiunilor la O.E.V.M., municipiul Arad va face toate demersurile necesare înscrierii la cota Bursei de Valori București a obligațiunilor municipale.

INTERMEDIAR: BCR SECURITIES S.A. cu sediul în București, Calea Griviței nr. 160, sector 1, înmatriculată la R.C. cu nr. J/40/4667/1996, tel. 222.37.03/04;
GRUPUL DE VÂNZARE: BANCA COMERCIALĂ ROMÂNĂ SA, cu sediul în București, B-dul Regina Elisabeta nr. 5, înregistrată în Registrul Comerțului sub nr. J40/90/23.01.1991, prin următoarele **sucursale și agenții:**

☐ **JUDEȚUL ARAD: Sucursala Județeană Arad,** str. Peneș Curcanul nr. 14-16, Arad; **Agenția Avram Iancu**, B-dul Revoluției nr. 72, Arad, **Sucursala Ineu**, str. Republicii nr. 40, Ineu; **Agenția Curtici,** str. Primăriei nr. 89, Curtici; **Agenția Pâncota**, str. Zărandului nr. 2, Pâncota;

☐ **MUNICIPIUL BUCUREȘTI: Sucursala Izvor**, B-dul Libertății nr. 22, bl. 102, sector 5; **Sucursala Unirea**, B-dul Unirii nr. 43-45, bl. E2-E3, sector 3; **Sucursala Sector 1**, Calea Victoriei nr. 155, sector 1; **Sucursala Sector 2**, str. Popa Lăzăr nr. 8, sector 2; **Sucursala Sector 3**, B-dul Decebal nr. 11, bl. S14, sector 3; **Sucursala Sector 4**, B-dul Unirii nr. 63, bl. F4, sector 3; **Sucursala Sector 5**, B-dul Unirii nr. 78, bl. J2, sector 3; **Sucursala Sector 6**, B-dul Timișoara nr. 4-6, sector 6; **Sucursala Ghencea**, B-dul Ghencea nr. 158, sector 6; **Sucursala Plevna**, Calea Plevnei nr. 98, sector 6; **Sucursala Libertății**, B-dul Libertății nr. 1, sector 5; **Sucursala București Noi**, B-dul Bucureștii Noi nr. 170, sector 1; **Sucursala Universitate**, B-dul Regina Elisabeta nr. 5, sector 3; **Sucursala Pantelimon**, Șos. Pantelimon nr. 291, sector 2; **Sucursala Doamnei**, str. Doamnei nr. 14-16, sector 3; **Sucursala Lipscani**, str. Eugen Carada nr. 1-3, sector 3; **Sucursala Doctor Felix**, str. Dr. Felix nr. 99-101, sector 1; **Sucursala Ștefan cel Mare**, str. Ștefan cel Mare nr. 60, bl. 41, sector 2; **Sucursala Crângasi**, Calea Crângasi nr. 10, bl. 19A, sector 6; **Sucursala Mihai Bravu**, Șos. Mihai Bravu nr. 172, bl. 230, sector 2; **Sucursala Moșilor**, Calea Moșilor nr. 290, sector 2;

☐ **ALTE JUDEȚE: Sucursala Județeană Brașov**, B-dul 15 Noiembrie nr. 90A, Brașov; **Sucursala Județeană Iași**, str. Palat nr. 11, Iași; **Sucursala Județeană Timiș**, Calea Aradului nr. 11, Timișoara; **Sucursala Județeană Bacău**, str. 9 Mai nr. 11, Bacău; **Sucursala Județeană Dolj**, str. Alexandru Ioan Cuza nr. 1, Craiova.

☐ **SUBSCRIEREA OBLIGAȚIUNILOR:** Subscrierile se pot efectua la sediul intermediarului și la sediile Grupului de vânzare pe baza plăților efectuate în contul 2511.31-1055.86/ROL deschis pentru BCR SECURITIES S.A. la Banca Comercială Română - Sucursala Griviței, București fie prin ordin de plată, fie prin depunere de numerar. Orice subscriere efectuată în cadrul ofertei publice este revocabilă până în ultima zi de valabilitate a ofertei.
Programul de lucru cu publicul este între 9,00 și 14,00, în fiecare zi lucrătoare, de luni până vineri.

Perioada de derulare a ofertei: 10 zile lucrătoare, de la 14.07.2003 ora 9,00 (ora României) până la data de 25.07.2003, ora 14,00 (cu posibilitatea prelungirii acestei perioade sau închiderii anticipate, conform normelor în vigoare).

Prospectul poate fi consultat la sediile Intermediarului, Grupului de Vânzare și Primăriei Municipiului Arad.

VIZA DE AUTORIZARE APLICATĂ PE TEXTUL OFERTEI DEFINITIVE NU ARE VALOARE DE GARANȚIE ȘI NICI NU REPREZINTĂ O ALTĂ FORMĂ DE APRECIERE A CNVM CU PRIVIRE LA OPORTUNITATEA, AVANTAJELE SAU DEZAVANTAJELE, PROFITUL ORI RISCURILE PE CARE LE-AR PUTEA PREZENTA TRANZACȚIILE DE ÎNCHEIAT PRIN ACCEPTAREA OFERTEI PUBLICE OBIECT AL DECIZIEI; DECIZIA CERTIFICĂ NUMAI REGULARITATEA OFERTEI ÎN PRIVINȚA EXIGENȚELOR LEGII ȘI ALE NORMELOR ADOPTATE ÎN APLICAREA ACESTEIA.

EMITENT,
PRIMĂRIA MUNICIPIULUI ARAD

INTERMEDIAR,
BCR SECURITIES S.A.

(3534553)

TÂRNOSIREA BISERICII ORTODOXE DIN ZIMAND CUZ

(Urmare din pagina 1)

Ca niște gazde bune, ce țin încă la frumoasele tradiții ale ospeției, doamna preoteasă **Corina Bogățean** și epitropul **Ioan Vladu** îi primeau pe invitați și-i conduceau spre locurile lor. Printre aceștia am remarcat pe dl. **deputat Nicu Cojocaru** și pe vicepreședintele Consiliului Județean **dl. Gheorghe Falcă**. De la Utviniș, filie a parohiei din Zimand Cuz, a venit un autobuz plin cu credincioși, care speră și ei ca, odată, să aibă biserica lor.

Episcopul și alesul sobor preoțesc - între care preotul **Iosif Bogățean** își ascundea cu greu emoția - au pornit, însoțiți de coriști, purtătorii de prapori și numeroși săteni, să înconjoare biserica, începând slujba de sfințire (foto 1).

În timp ce fotoreporterul nostru căuta unghiul optim pentru ilustrarea acestor rânduri cu cele mai grăitoare instantanee, privesc biserica. Are dimensiunea unei **ctitorii voievodale** (foto 2) și constat că, în ortodoxie, biserica, lăcașul Domnului, are **dimensiuni omenești,** ce nu anulează, nici nu strivește, ci, dimpotrivă, **ne înalță către Dumnezeu.**

Se citește Evanghelia de la Înviere și, după încă un mic popas, se intră în sfântul lăcaș. Interiorul strălucește de prospețimea frescelor. În vremuri, acestea erau **scripturile poporului** nedeprins cu slovele, pe care oricine le putea **„citi"**. Fiecare dintre scenele biblice are trecut numele familiei donatoare. Dacă ar fi să socotim ar fi greu de aflat prețul exact al investiției. Din acest moment ea trece **în aria spiritualității.** Aflăm că biserica poartă **hramul Sfântului Mare Mucenic Gheorghe**, purtătorul de biruință. Urmează să fie așezată la loc de cinste o icoană a patronului. Încă mai rămâne de lucru: finisarea pavimentului, amplasarea scaunelor, a stranelor, a ferestrelor la turlă și așezarea unui orologiu în locul unuia desenat.

Biserica e plină de lume. Toți urmăresc cu curiozitate cum, în Altar, **Episcopul** și **soborul de preoți** spală ritualic **Sf. Masă,** așează moaștele, icoanele apostolilor, pecetluiesc, învelesc și pun acoperămintele (foto 3), în timp ce se citesc psalmi și se cântă cele rânduite.

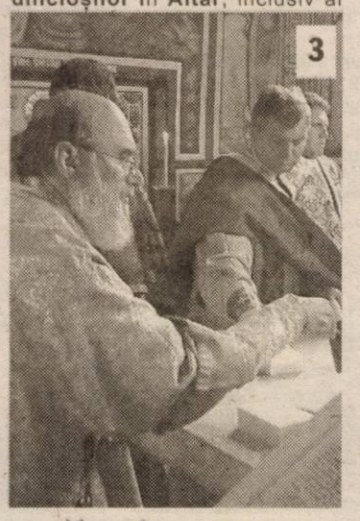

Când pe Sf. Masă totul este aranjat, se permite **accesul credincioșilor** în **Altar**, inclusiv al femeilor și e singura dată când este permis. Lumea intră în ordine, sărutând Evanghelia și sf. Cruce. După acest moment spectaculos lumea a ieșit încet-încet din biserică.

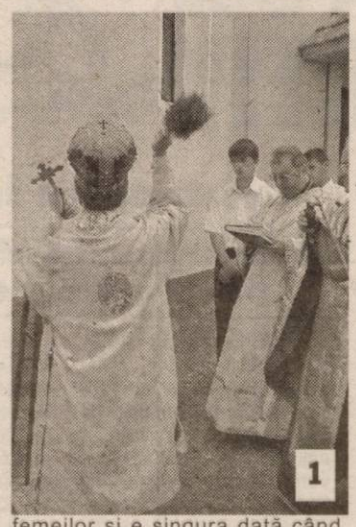

Pe podiumul amenajat în curte, **P.S.S. Dr. Timotei Seviciu** a oficiat **Sf. Liturghie Arhierească**, în fruntea soborului de preoți în care era integrat și protopopul locului. Apoi, invitați și gazde au participat la o **agapă frățească.**

După-amiază, gospodarii truditori la inaugurarea bisericii și-au exprimat bucuria și în mod folcloric, alături de ansamblul invitat.

Plecăm de la Zimand Cuz ducând cu noi stropi din bucuria sătenilor de aici.

Foto: MARGARETA SZEGO

Dezbateri la nivel internațional în orașul nostru:

TINERII MINORITARI ȘI OFERTA DE LOCURI DE MUNCĂ

În perioada 10-14 iulie, s-a desfășurat, la Arad, seminarul internațional cu tema **„Șansele tinerilor minoritari pe piața forței de muncă"**. Cercul Cultural „Banat-JA" România, organizator al evenimentului, a propus drept obiectiv al discuțiilor prezentarea, atât pentru tinerii minoritari cât și pentru cei aparținând majorității, perspectivele pe care aceștia le-ar putea avea în contextul actual al pieței muncii din România.

La masa rotundă și la atelierele de lucru au participat atât tineri reprezentanți ai minorităților germană, maghiară, bulgară, a rromilor dar și tineri din Republica Moldova, ceea ce a contribuit semnificativ la realizarea unui veritabil schimb de experiență între cei prezenți.

Inițiatorii și-au propus și facilitarea unui dialog deschis între ofertanții forței de muncă și cei ce au nevoie de aceasta. La masa rotundă, care a avut loc în a doua zi, au participat și o serie de agenți economici care și-au exprimat punctul de vedere în ceea ce privește problema în discuție.

Alături de aceștia au fost prezenți și membri ai Biroului de Integrare Europeană al Prefecturii Arad, și reprezentanți ai aripii de tineret a unor partide politice.

În desfășurarea discuțiilor, accentul a fost pus pe părerea tinerilor, aceștia susținând, în mare majoritate, că o limbă străină în plus este un atu considerabil, ca, de altfel, și o diplomă de studii superioare. În număr semnificativ, participanții și-au declarat dorința de a urma cursurile unei instituții de învățământ superior. Alte puncte ale discuțiilor au vizat experiența muncii în altă țară, dar și transferul de know-how către tinerii care încearcă să se orienteze pe piața forței de muncă.

SPERANȚA MILANCOVICI

LOCURI LIBERE LA LICEE ȘI ȘCOLI DE ARTE ȘI MESERII

1. Liceul Pedagogic „D. Țichindeal" Arad
Uman - Filologie Bilingv română - franceză: 13 locuri

2. Grup Școlar „C. Gergely" Arad (limba maghiară maternă)
Real - Științe ale naturii: 27 locuri
Real - Matematică informatică: 3 locuri
Uman - Filologie: 23 locuri
Tehnologic - Tehnic - Tehnician operator tehnici de calcul: 22 locuri
Tehnologic - Servicii: 4 locuri

3. Liceul Teoretic „A.M Guttenbrunn" Arad
Real - Matematică informatică (limba germană maternă): 6 locuri
Uman - Filologie Bilingv română - germană): 6 locuri

4. Grup Școlar „J. G. Tajovski" Nădlac (limba slovacă maternă)
Uman - Științe sociale: 1 loc

5. Grup Școlar Săvârșin
Tehnologic - Resurse naturale și protecția mediului: 3 locuri

6. Grup Școlar de Industrie alimentară Arad - Frecvență redusă
Tehnologic - Resurse naturale și protecția mediului: 13 locuri

7. Grup Școlar Agricol Miniș
Tehnologic - Resurse naturale și protecția mediului: 12 locuri

La școlile de arte și meserii au fost ocupate integral cele 90 de locuri de la Colegiul Economic Arad. La toate celelalte unități școlare cu clase de arte și meserii au rămas locuri disponibile pentru sesiunea de admitere din septembrie 2003.

Un număr de 22 candidați au fost declarați respinși deoarece în fișa de opțiuni nu au completat suficiente opțiuni. Numărul acestora este mult mai mic decât în anii precedenți (177 respinși în 2001 și 125 respinși în 2002). Pentru acești candidați în perioada 14 - 18 iulie se organizează o etapă suplimentară de admitere.

Situația finală a locurilor libere rămase pentru sesiunea de toamnă poate fi realizată doar după finalizarea depunerii dosarelor celor admiși (14 - 21 iulie).

GAVRILĂ CÂMPAN, profesor, dirijor și solist, omagiat și aplaudat de Liceul de Artă „Sabin Drăgoi" și de liceul „Ghiba Birta", cu ocazia ieșirii la pensie

La sfârșitul acestui an școlar cele două mari licee arădene l-au omagiat pe profesorul Gavrilă Câmpan. Sala profesorală a Liceului „Sabin Drăgoi" a devenit neîncăpătoare. La intrarea în sală a profesorului, dirijorului și solistului Gavrilă Câmpan, colegii au izbucnit în aplauze prelungite - ridicând ca de atâtea ori în concertele sale, sala în picioare. Directoarea liceului, Silvia Demian, mulțumindu-i a spus: „Iată dascălul - iată artistul". După care sala profesorală l-a urmat în sala festivă - unde a fost întâmpinat de corul liceului, „Euterpe", pe care domnul profesor l-a înființat în urmă cu 30 de ani, aducând premii supreme. La pupitrul corului, fosta elevă care a cântat în acest cor în urmă cu 30 de ani, Crina Brad, i-a dedicat maestrului „Serenada" de I. Brahms și „Pe tine te lăudăm și-ți mulțumim Doamne" - superb omagiu adus celui care a creat acest cor. Sala festivă răsună din nou de aplauze, când domnul profesor înmânează bagheta de dirijor foștilor elevi, azi profesori și dirijori consacrați în țară și străinătate, Mircea Buta, Dan Boaru, Crina Brad, Marinela Tudoran, precum și celor în devenire, Stana Radu și Cristina Pop. Directoarei Silvia Demian i-a fost înmânată din partea d-lui profesor placheta cu chipul în bronz a titanului L. W. Beethoven - pentru întreg corpul profesoral - și bagheta de dirijor și director.

Liceul „Ghiba Birta", unde domnul profesor a avut primul mare succes, aniversând la venirea în acest liceu 50 de ani cu mare succes, lansând imnul liceului, al regretatului prof. Sever Ageu, a înființat corul de cameră care a adus acestui liceu locul I pe țară cu pagini din „Orfeu și Euridice" de Cr. W. Gluck, a ținut să-l omagieze cu ocazia întâlnirii de 30 de ani a promoției 1972-73 cu care a câștigat acest premiu - pentru care Inspectoratul școlar l-a numit profesor și apoi director la liceul de artă.

Într-o ambianță elevată, la hotelul „Parc", elevii și foștii dascăli ai liceului „Ghiba Birta" - fostul Liceu nr. 2 - în frunte cu fosta directoare, distinsa profesoară Marina Podea, au găsit de cuviință să-i acorde clipe omagiale cu ocazia ieșirii la pensie a domnului prof. Gavrilă Câmpan.

Iată două licee care știu să-și omagieze dascălii care au sfințit locul pe unde au trecut. Este și cazul domnului prof. Gavrilă Câmpan, descins din ținuturile lui Coșbuc și Rebreanu, legându-și copilăria de valurile Someșului. Zece copii a doi părinți vrednici, talentați și cu frică de Dumnezeu - le-au insuflat credința străbună, cinstea și omenia, a fost raiul de care-și aduc aminte cu sfințenie domnul profesor;

Primele slove le-a deslușit la lampa cu petrol cu tăblița dusă cu grijă la școală ca să nu se șteargă temele. Visul domniei sale a fost să facă Liceul „G. Coșbuc" din Năsăud - unde poetul făcuse școala - vis care s-a împlinit.

Își începe ucenicia de dascăl chiar în satul natal unde cunoaște primele mari succese artistice, antrenând tot satul - care punându-și mătura în ușă l-a însoțit la faza pe țară.

Apoi, în Cluj, fiind student la Construcții, a participat la un concurs de amatori fiind chemat la juriu compus din mari personalități artistice: Tudor Jarda, Dorin Iuliu Bonna, care l-au îndrumat spre Conservatorul de muzică „George Dima" din Cluj.

După terminarea Conservatorului a fost repartizat în Arad. La liceul „Ghiba Birta", în chiar anul venirii, a înființat corul de cameră cu care a luat locul I pe țară, cu pagini din Orfeu de Cr. W. Gluck.

Din acest cor a înființat în 1970 corul „Emil Monția", lansându-l la televiziunea română în concursul „Patrium Carmen" cu mare succes. Pentru merite deosebite a fost numit la Liceul de muzică proaspăt înființat unde, în 1973, a debutat Corul „Euterpe" înființat ca replică la „Emil Monția".

Odată cu plecarea regretatului, distinsului prof. Doru Șerban care a fost primul director al liceului de muzică, a preluat la rugămintea colegilor și Corul Sind. Înv. pe care maestrul Tudor Jarda, ascultându-l, l-a botezat „Corala arădeană".

Paralelismul corului „Euterpe" și „Coralei arădene" s-a frânt - prin desființarea liceului - în ultimii ani de lichidare a liceului când mai erau doar două clase XI și XII combinate cu arta plastică. Corul „Euterpe", printr-un mare efort, reușește să aducă locul I pe țară - dovedind că nu meritau să fie desființați.

După ieșirea la pensie a regretatului dirijor și profesor Paul Paradenco Adămești, a preluat Corul „Voci de primăvară", cu care iese învingător în mai multe rânduri, distins cu titluri supreme.

În concertele din Ungaria - „Omagiu lui Eminescu" - ziarul „Foaia noastră" - din Ungaria scria: „Ce ne-au oferit copiii Liceului de Artă din Arad a fost însuși divinul. Ne răsună în inimi foșnetul unor sentimente înălțătoare, purificatoare, cu finețe subtilă magistrală, eminesciană."

După Revoluție primul concert de colinde în Arad (premieră la Catedrala Ortodoxă Română) concert prefațat și binecuvântat de P.S. Timotei Seviciu.

Corul „Voci de primăvară" aduce primul loc I pe țară după Revoluție - la concursul național de piese religioase.

Încet, crescând numărul de clase la liceu, domnul profesor a reînființat corul de cameră „Euterpe" al Liceului de Artă „Sabin Drăgoi", cu care a realizat concerte de neuitat - transmise și înregistrate la radio și televiziune.

Astăzi formațiile artistice sunt pe mâini bune, foștii elevi, spre lauda lor și a profesorului, au reușit să-și depășească maestrul, împlinind unul din deziderateleeducației.

Un „șlefuitor de minereuri prețioase" în planul expresiei artistice este profesorul, dirijorul și solistul Gavrilă Câmpan.

Îți mulțumim, maestre!

ADEVĂRUL SPORTIV

ACU Arad nu și-a fixat lotul pentru „operațiunea Moneasa"

După ce vineri au „înghițit" un traseu de 10 km prin Pădurea Ceala, jucătorii divizionarei B, Atletic Club Universitatea Arad au avut sâmbătă dimineața bucuria de a se (re)întâlni cu mingea. Pe terenul Motorul din Aradul Nou, antrenorul Marcel Coraș a împărțit lotul de jucători avut la dispoziție în două, testând calitățile noilor veniți într-un joc școală. Pe lângă „grupul Romvest", tehnicianul arădean a avut ochi și pentru Ilie Ionuț (C. S. Vulcan) ori Blidaru (Calor Timișoara). La sentimente mai bune față de ACU a revenit și atacantul C. Roșca, dispus să-și reînnoiască contractul.

Ziua de astăzi va fi decisivă pentru tehnicianul Marcel Coraș, care va trebui să se decidă asupra lotului de 22 de jucători, care va urca la Moneasa, pentru stagiul centralizat de pregătire.

D. SCRIDON

Tur de vacanță

Evară și unele sporturi, în special cele de echipă, sunt în vacanță. Chiar dacă în aceste zile, pe ici, pe colo, se sună adunarea, tot vacanță se cheamă că e. Cum altfel, când sezonul competițional începe peste mai bine de o lună, la fotbal, sau două, cum e cazul baschetului. E drept, încet-încet jucătorii se adună pe la echipele lor, începând să urnească căruța la drum pentru un nou sezon competițional, pe care toți îl vor mai bun ca precedentul. Așa e normal, dar oare așa va fi pentru toți? Doar în sporturile individuale e acum, în miez de vară, agitație mare. Concursuri multe, campionate continentale și mondiale, calificări pentru Olimpiada de anul viitor, că și acolo nu participă chiar cine vrea, ci trebuie să ai rezultate pe măsură. Așa că hai să facem un scurt tur de vacanță și să vedem cum stăm în miezul verii.

În primul rând, fotbalul, cel de care ne-am despărțit nu cu mult timp în urmă, cu regretul retrogradării pentru UTA și cu bucuria promovării pentru Tricotaje Ineu și ACU. Pe toate trei le regăsim la nivelul Diviziei B, cu speranța că măcar una va găsi drumul spre „A". Totuși și în fotbal ceva, ceva se mișcă, în sensul că „fiii rătăcitori" revin pe la casele lor, după ce și-au încercat norocul pe alte meleaguri. Se pare că fără prea mult succes. Ei bine, de mâine UTA și ACU urcă la munte, mai precis la Moneasa, acolo unde li se va alătura și Ineul în zilele următoare. Cu alte cuvinte, campania pentru noul sezon începe.

Și baschetul sună astăzi adunarea, atât la băieți, cât și la fete. Vacanța mare a rămas și pentru ei o amintire. De acum, la treabă, mai ales că nici adversarii nu stau pe loc. Primii care au pornit ofensiva sunt ploieștenii de la Asesoft. Mai întâi l-au luat pe Dragan Petricevici ca antrenor, apoi pe Levente Szijarto și Rareș Apostol, doi dintre jucătorii de bază ai Aradului și ai echipei naționale și nu se vor opri aici. Asta pentru că știu pe ce buget contează. Cel pe care l-au anunțat, de 500.000 euro pe an se ridică aproape de nivelul clubului FC UTA. Cu banii ăștia, bine gospodăriți, poți aspira la titlu. Să vedem, însă, care va fi replica celor de la B. C. West Petrom Arad. Va reuși Ofer Berkovici anul acesta ceea ce nu a reușit în primul său an ca antrenor la Arad? Să vedem. Fetele de la B. C. ICIM trec printr-un con de umbră, nu mai sunt echipa care câștiga titlu după titlu, asta înțelegem și noi, dar după o coborâre de pe creasta valului, până pe locul 6, așteptăm totuși și o ascensiune.

Spre deosebire de alte sporturi, în atletism e agitație. Vineri seara, la Roma, Ionela Târlea a luat startul în cea de a treia cursă din Golden League, în proba de 400 m. g. Nu i-au mai ieșit pașii, ca la Oslo și Paris, unde s-a clasat pe locul secund, acum terminând a patra. Ceva nu merge de la Superliga Europei încoace, așa cum este de părere și Sandu Ion, președintele CSM Arad-PAB România, care i-a recomandat un stagiu de pregătire de două săptămâni la munte, mai precis la Poiana Brașov. Să nu uităm că în a doua jumătate a lui august sunt „mondialele" de la Paris, unde Ionela poate intra în posesia unei medalii. Să-i ținem pumnii.

Această vacanță e animată acum doar de Turul Franței, cea mai importantă competiție ciclistă a lumii, ce a ajuns la vârsta centenară. Un Tur ce atrage atenția prin sprinturi, evadări sau abandonuri, cum a fost cel de sâmbătă, al italianului Petacchi, care în prima etapă de munte a zis „ciao ragazzi" și a abandonat, după ce câștigase patru etape la sprint. Pentru el muntele e ceva prea greu. Nu însă și pentru americanul Lance Armstrong, cel care e pe cale să-i egaleze la numărul de victorii pe legendarii săi predecesori Anquetil, Merckxs, Hinault și Indurain, fiecare laureat de cinci ori în Turul Franței. De urmărit.

ALEX. CHEBELEU

Contractul lui Borugă cu UTA nu-i „beton", ci „de vis"

● Antrenorul zice că înțelegerea între părți e doar o strângere de mână

Fără doar și poate, inițiativa celor de la F. C. UTA, aceea de a organiza săptămânal câte o conferință de presă, e una care trebuie salutată. Nu de alta, dar e vorba despre o echipă de Divizia B. E limpede, dacă îi ține năravul, atunci e vorba despre profesioniști.

Sâmbătă s-a consumat al doilea „episod". Au fost prezenți antrenorii Borugă, G. Radu și Țapoș, plus „căpitanul" Marius Popescu. A fost o întâlnire cu presa, plăcută, mai ales că - se știe - Gigi Borugă e gură bogată. În ciuda faptului că în ultima vreme acesta s-a mai liniștit, vorbește mai așezat și nu mai împroașcă așa de ușor în stânga și în dreapta. Ori, cel puțin asta e prima impresie. Oricum, Borugă a făcut show. Iată cele mai importante lucruri spuse de „principal":

Sunt mulțumit de lotul pe care îl am la dispoziție, nu mai primesc alți jucători în probe. Asta, chiar dacă Gherghel mi-a zis că mai vine cineva. ● Îmi doresc un preparator fizic, pentru ca echipa tehnică să fie completă. M-am gândit la Marius Demian. ● După clinciurile pe care le-am avut, îmi va fi greu să promovez echipa. Nu vreau să fac o echipă de tineri, cu care să termin pe locul 8. Acest fapt nu interesează pe nimeni. UTA trebuie să promoveze. Nici pentru voi nu ar fi bine să navigăm pe la mijlocul clasamentului, deoarece nu ați avea ce scrie. ● Dacă văd că nu pot duce UTA în Divizia A, atunci am bunul-simț să mă dau la o parte. ● Contractul meu nu e beton, ca și al lui Ionuț Popa, ci de vis. A se înțelege, o strângere de mână. Trebuie să spun că eu sunt încă dator UTA-ei, care mi-a făcut un nume. Dacă o promovez, atunci balanța poate să fie egală. ● Nimeni nu poate fi contracandidata UTA-ei, dacă rămân jucătorii pe care îi am acum la dispoziție. ● Nu avem nevoie de un al treilea portar. Dacă Grozav și Tufiși ar fi indisponibili, aș băga un jucător în poartă, că l-ar proteja ceilalți zece colegi. ● Amzucu merge la F. C. Oradea, dacă îi dau banii din contract înainte. El vrea să-și cumpere un tractor, o semănătoare sau un plug. Dacă reușesc să-l duc la UTA, să știți că nu va primi banii în avans. ● Dacă promovăm, în următorul an avem echipă de primele opt locuri în Divizia A. Să nu uităm că ar fi al treilea an în care jucătorii sunt cam aceiași. ● Mi-ar conveni o echipă satelit, așa cum nu am nimic împotriva unui director tehnic. Dar acesta să fie din străinătate.

Ceilalți participanți la conferința de presă au fost destul de tăcuți. Radu George a spus că a fost bucuros când a auzit că e solicitat de F. C. UTA și nu a stat pe gânduri atunci când a venit vorba să accepte oferta, iar antrenorul de portari, Dan Țapoș a asigurat că situația între buturi e liniștitoare, Grozav și Tufiși fiind în formă. Dacă va fi nevoie de un al treilea portar, se va apela la echipa de juniori, acolo unde se pot găsi soluții, Țapoș fiind în cunoștință de cauză.

Căpitanul echipei, Marius Popescu a punctat: „Ne stă în putință să promovăm. Seria nu este una care să dea o echipă, care să ne pună mari probleme. Obiectivul UTA-ei e clar, promovarea. Suntem, în proporție de 80%, aceiași de anul trecut, așa că există și omogenitatea necesară realizării visului nostru."

Așadar, cei de la UTA sunt optimiști, văd promovarea ca și pe o obligație, logic - am zice - căci tot ei au retrogradat, însă rămâne de văzut dacă socoteala de acasă se va potrivi cu cea din târg.

LEO SFÂRA

Staff-ul tehnic al „Bătrânei Doamne" este optimist în privința promovării

R. Nagy, Panin și Botiș - cu șanse să continue la F. C. UTA

Sâmbătă după-amiază, la sediul clubului UTA a avut loc o întâlnire între conducătorii clubului și trei jucători aflați la final de contract cu „Bătrâna Doamnă". Președintele Călin Chișbora i-a ofertat pe R. Nagy, Panin și Botiș, iar aceștia urmează să dea un răspuns, după ce și-au exprimat dorința de a continua la F. C. UTA.

Cu siguranță, cei trei vor urca marți în autocarul clubului, pentru a merge în cantonament cu echipa, la Moneasa. Cu certitudine, între Chișbora și cei trei jucători vor urma negocieri, în sensul că mai lasă jucătorul ceva, mai dă și clubul peste prima ofertă și tot așa. În această situație, R. Nagy, Panin și Botiș au șanse să rămână la F. C. UTA, pentru a pune umărul la promovarea „Bătrânei Doamne" în prima divizie.

O singură problemă s-ar putea ivi, cei de la Șerif Tiraspol să dea un răspuns negativ la cererea UTA-ei, aceea de a-l împrumuta pe Botiș, pentru un an, la Arad. Dar semnalele sunt pozitive, mai ales că moldovenii l-au oferit pe Sorin, până acum, doar „Bătrânei Doamne".

F. Popescu, Beldeanu și Băd - vizați de „Bătrâna Doamnă"

Antrenorul Gheorghe Borugă s-a exprimat - și sâmbătă, la Conferința de presă - că dorește să ducă în pregătiri, la Moneasa, doar jucătorii pe care va conta și mai departe, în campionat. La trialurile UTA-ei au participat o mulțime de jucători, peste toți ridicându-se olteanul Beldeanu. El este - acum - prioritatea conducătorilor arădeni, după ce în principiu s-au înțeles deja cu F. Popescu. UTA e și obligată să forțeze transferul lui Beldeanu, deoarece Fritea și Mărginean au trecut în trupa lui Ionuț Popa, la F. C. Oradea.

O bună impresie a lăsat și Băd, de la Frontiera Curtici, iar cum e criză de atacanți, plus că e arădean și costă puțin, acesta e foarte probabil să îmbrace tricoul alb-roșu în sezonul următor.

Miza pe un atacant

Fără doar și poate, cei de la UTA își doresc un atacant de calibru în lot. Pentru că nu îl au! Deocamdată oferta pieței e subțire, cei de la UTA negăsind nici o soluție viabilă. Se va încerca „marea cu degetul" cu Ungur și - poate - Băd, însă totul e acum în stadiul de supoziție.

Până să se găsească un vârf de atac, „Bătrâna Doamnă" va încerca să-l înregimenteze pe mijlocașul D. Rădoi, însă - deocamdată - se studiază varianta cea mai convenabilă de aducere a acestuia la Arad.

Grupaj realizat de LEO SFÂRA

Mărginean și Fritea - în pregătiri cu F.C. Bihor

După aproape două săptămâni petrecute în Franța, susținând probe de joc la formația de ligă secundă Lorient, arădenii Radu Mărginean și Răzvan Fritea au revenit acasă. Nu se poate spune că cei doi jucători nu au corespuns, numai că francezii i-ar fi dorit în lot cu un efort financiar minim, iar pe lângă asta, probabil, la început ar fi „frecat" banca de rezerve. Așa stând lucrurile, Mărginean și Fritea au considerat că e mult mai bine să câștige cam tot aceiași bani, dar evoluând pentru o formație din fotbalul românesc. Deocam-dată, cei doi mijlocași au optat pentru echipa lui Ionuț Popa, F.C. Bihor, la pregătirile căreia s-au prezentat încă de sâmbătă.

C. MNERIE

UTA a învins Șiria înainte de plecarea în cantonament

Sâmbătă, pe terenul „FZ", UTA și Șiriana Șiria s-au antrenat împreună, în cadrul unui joc-școală, ce a văzut implicați și foarte mulți aspiranți la un tricou al celor două teamuri. Cum era de așteptat inițiativa a deținut-o „Bătrâna Doamnă", în special în timpul în care a avut pe teren formula de joc chemată să se lupte pentru revenirea în Divizia A.

Fără a avea o pregătire corespunzătoare în acest moment al sezonului, „scheletul" fostei prim divizionare a dezvoltat relații de joc bune, ceea ce a dus la numeroase finalizări la poarta adversă. Din păcate, majoritatea dintre ele au fost inexacte, mai puțin devierea din apropiere a lui Adi Ungur, pentru 1-0, la primă pauză dintre cele trei reprize a câte 30 de minute fiecare. Rând pe rând, titularii incontestabili au lăsat locul și celor care bat la ușa primei „garnituri", iar partida a început să scadă din intensitate. Doar ruperile de ritm ale lui Beldeanu sau Băd au mai trezit interesul privitorului, care - totuși - a mai văzut și trei goluri. Două în contul UTA-ei, marcatori Ștefeligă și Beldeanu (penalty) și unul pentru Șiria, autor O. Ignea.

Despre formația lui Gigi Cameniță prea multe nu sunt de spus, atâta doar că încearcă să-și formeze din mers un lot cât mai ridicat valoric pentru nivelul Diviziei C. Pentru acest lucru au fost chemați în probe jucători din diferite colțuri ale județului: Moț (Romvest), Olariu (Comera), Levai (Dorobanți) sau Lupu (Agrișul Mare), dar și din afara lui, frații gemeni: Laurențiu și Ovidiu Ignea, de la Auto Timișoara.

Formații:

UTA I: Tufiși - Panin, Botiș, Luca, Dragomir - A. Drida, Varga, R. Nagy, Panaitescu - M. Popescu, Ungur.

UTA II: Grozav (Ionuț) - Toma, Demian, Iova, Mihu - F. Popescu, Lingurar, Chitescu, Beldeanu - Băd, Ștefeligă. Au fost „uitați" pe bancă Rusu și Pătru.

Șiria I: Rusu - D. Drida, Boicu, Sighete, Olariu - Bilan, Crețu, Nistor, L. Ignea - Oros, Horga.

Șiria II: Acsan (Avram) - Bugariu, Bucur, Lenghel, Mateș - O. Ignea, Barta, Levai - Lăzău, Cimbrea, Moț.

Doar astăzi utiștii vor mai „bate" cărările Pădurii Ceala, pentru că de mâine își vor muta „cartierul general" în stațiunea Moneasa, pentru stagiul de pregătire centralizat de 10 zile.

CĂLIN MNERIE

Retrospectiva Campionatului Județean „ONOARE", ediția 2002-2003

FIECARE CU DRUMUL SĂU...

VOINȚA ZIMANDUL NOU: Indiscutabil, marea perdantă a Seriei A, din „Onoare" este echipa din Zimandul Nou. Chiar dacă părea o formație solidă, prin aducerea timișoreanului Ilici, „Voința" s-a poticnit în partea a doua a campionatului, chiar pe propriul teren. Nu o dată, ci de mai multe ori, decisivă fiind înfrângerea în fața Mailatului. În plus, s-au făcut greșeli la nivel de conducere, cuvântul nefiind întotdeauna cuvânt. Și uite așa, Voința Zimandul Nou va mai evolua încă un an în „Onoare".

UNIREA ȘEITIN: Fără pretenții de promovare, echipa din Șeitin a arătat - pe tot parcursul campionatului - că are un lot destul de bun, capabil să pună probleme oricărui adversar. Asta, dacă se dorește. De fapt, locul 3, ultimul de pe podium, este cel meritat pentru Unirea Șeitin.

VICTORIA FELNAC: De ceva timp, felnăcanii se tot bat pentru promovare. Au o bază sportivă de invidiat, se ocupă și Primăria de echipă, dar se pare că materie umană nu are „Victoria". Le lipsește echipa celor din Felnac. Și în acest an au dorit promovarea, dar nu a avut cu cine. Poate că la anul situația va fi alta. Zicem asta, pentru că legislatura actuală mai are un an la conducere.

PROGRESUL PECICA: O altă echipă interesantă, de care se ocupă chiar primarul din Pecica, Iustin Cionca. Progresul are și bază sportivă de excepție, evoluând pe stadionul „West Petrom". Există preocupare, dar conducătorii se mulțumesc cu prezența în „Onoare", deoarece știu că Divizia D e o pălărie prea mare pentru ei. Au experiența de anul trecut, când au retrogradat, soarta „Progresului" fiind pecetluită încă de la finalul turului. Și la Pecica, pediștii mai stau la Primărie un an, iar apoi cine mai știe ce se poate întâmpla.

MUREȘUL USUSĂU: Un loc 6 nu-i de colo pentru e echipă mică, fără nici un fel de pretenții. „Mureșul" e dintr-o bucată, având la activ un singur egal, în cele 30 de meciuri disputate. În „Onoare" e acceptabil să joci, dacă te numești Ususău, pentru că nimeni nu poate cere mai mult pentru o comună destul de mică.

PODGORIA GHIOROC: După ce s-a fript cu Divizia D, „Podgoria" Ghioroc și-a găsit un loc călduț în eșalonul imediat inferior. Elevii lui Șofronici nu au „rupt gura târgului", preferând să se mențină în prima parte a clasamentului. Interesul la Ghioroc e doar acela de a se menține în „Onoare". Nimic altceva!

INTER ZIMAND CUZ: După ce anul trecut a ratat de puțin promovarea, având și un lot foarte bun, pentru Inter Zimand Cuz a urmat regresul. Exact la mijlocul clasamentului, formația inimosului Mihail Kelemen s-a mulțumit să refacă echipa, după plecarea masivă de jucători, din vara trecută. Poate că la anul Inter Zimand Cuz ar putea fi o protagonistă a seriei.

„FOREST OIL" SÂNPETRU GERMAN: Pentru această echipă importante sunt doar partidele zonale, cu Satu Mare și Felnac. În rest, se mulțumește cu ce are, adică și cu plusurile și cu minusurile ce derivă dintr-o asemenea participare la o competiție.

MUREȘANA MÂNDRULOC: Acasă „lei", afară „mielușei", cei din Mândruloc nici nu puteau emite mai multe pretenții căci de unde nu e, nici Dumnezeu nu cere. Rămâne doar meritul participării, căci e din plăcere, însă coroborată și cu ceva cheltuieli. Atât și nimic mai mult!

STĂRUINȚA DOROBANȚI: Renumită prin indisciplină, echipa din Dorobanți își merită soarta. Acasă măcelărește tot, iar în deplasare se plânge că beneficiază de tratament special. De parcă nu același lucru îl fac și ei pe propriul teren, acolo de unde mulți arbitri și jucători au ieșit cu greu. S-au dus vremurile bune, atunci când se închideau ochii la duritățile de la Dorobanți. S-a mai evoluat, pe când tratamentul e și acum același. Probabil, în memoria vremurilor apuse.

PARTIZAN SATU MARE: Renumită prin cel mai înfocat suporter, care intră în teren la orice meci, când are chef, pentru a face ordine, de multe ori cu arme albe, echipa din Satu Mare se mulțumește să nu ajungă în „Promoție". Un alt obiectiv nu poate avea.

GLOGOVĂȚ '99: Această echipă se chinuie de când a promovat. Niciodată nu a reușit să evolueze fără sabia lui Damocles deasupra capului. Nici în acest an, Glogovăț '99 nu s-a dezmințit și a terminat, undeva, în coada clasamentului.

VICTORIA ZĂBRANI: S-a dovedit a fi echipa cea mai slabă dintre toate cele care au terminat campionatul. Dar a fost și cea mai norocoasă. A sperat până în ultima clipă că se poate întâmpla ceva, iar neprevăzutul a apărut. A fost exclusă și a doua echipă din serie, iar Zăbraniul rămâne așa în „Onoare". S-a dovedit - încă o dată, dacă mai era nevoie - că important e să participi...

Păulișana Păuliș și Armi Săvârșin au fost excluse din campionat.

LEO SFÂRA

Seria A VOINȚA MAILAT - o performeră care nu avea pretenții de promovare

Fără doar și poate, prezența Voinței Mailat printre protagoniștele Campionatului Județean „Onoare", în Seria A, a fost o surpriză. Nu de alta, dar nu trecuseră decât doi ani de la reînființarea echipei în acest sat, iar la startul sezonului 2002/2003 Mailatul avea statut de nou-promovată. Cine credea că această echipă urma să promoveze, la finalul campionatului? Nimeni, nici chiar cei care se ocupă de destinele „Voinței".

În tur, formația pregătită de Grigore Moiș nu a rupt „gura târgului", a pierdut chiar pe propriul teren împotriva celor de la Voința Zimandul Nou, favorita certă pentru promovarea în „D", la acea vreame. Totuși, valoarea jucătorilor din Mailat a făcut ca echipa să rămână în zona primului loc, iar în retur, după victoria din fieful Zimandului Nou, Ilie Popa, patronul echipei, a hotărât ca echipa sa să lupte pentru promovarea în eșalonul superior. Și a reușit, fără prea mari probleme, profitând însă și de slăbiciunile Zimandului Nou.

Patronul echipei, Ilie Popa, a adus la echipă nu mai puțin de 9 jucători din județul Timiș, toți fiind titulari. El s-a hotărât să se ocupe de echipă, deoarece a jucat 14 ani pentru Voința Mailat, iar faptul că acum locuiește în Timișoara nu constituie un impediment. El provine dintr-o familie cu înclinație pentru fotbal, tatăl său lucrând mulți ani în administrația lui Progresul București, actualmente F. C. Național.

În plus, Voința Mailat a avut un parcurs apreciabil și în „Cupa României", acolo unde a ajuns până în ultima fază pe județ, printre victime numărându-se „U" Vinga, Olimpia Bârzava, Gloria Arad și Armonia Ineu.

Acum, Mailatul se mândrește și cu fotbalul, pentru că până acum era cunoscut doar prin agricultură, acest sat fiind poate primul din țară la producția de cereale. La Mailat, se știe, sunt oameni cinstiți, corecți și harnici. Există - așadar - premise pentru ca la Mailat să se facă treabă bună și în privința fotbalului.

Lotul de jucători, care a reușit promovarea în Divizia D, este următorul: Minea, Cozma - portari, Megyesi, Robu, Farkas, Vlad, Lay, Halal, Baitoc, Tancău, Mari, Iancu, Berar, Kovacs, Bodochi, Popa, Nyari, Sabău, Moiș, Pojar, Poali - jucători de câmp.

LEO SFÂRA

Seria B DACIA BELIU nu dorește să iroseaască o promovare muncită

Singura grupare din seria B a eșalonului secund care a vorbit permanent de promovare, Dacia Beliu, a reușit fără prea mari probleme să-și vadă îndeplinit obiectivul la finalul sezonului. Meritul este al întregii comunități, din rândul căreia toți oamenii cu o situație financiară peste medie au venit lângă echipa de fotbal. Și aici îi amintim pe Dorel Mihoc, prin A. F Trandafirul, Florin Todoca, Mihai Faur, Nicolae Jurcă, Nicolae Bulza, Anton Cismaș, Gheorghe Popa sau Ghiță Țolea. Primăria, prin conducătorul ei, Pavel Țica, a dat și ea o mână importantă de ajutor, ceea ce a făcut ca echipa pregătită de Paul Pintilie să beneficieze de condiții demne de invidiat pentru acest nivel.

Lotul de jucători foarte tânăr s-a format în jurul experimentaților Florin „Zico" Bun și Păcurar, care de fapt au fost și golgeterii Daciei Beliu. Pe lângă aceștia au mai pus umărul la promovare: Coraș, I. Ciorbă - portari, Mihoc, G. Ciorbă, Măgulean, Filipaș, Farago, Țica, Gligor, Lup, Tamaș și Pavel - jucători de câmp.

Din păcate, până în momentul de față belenii nu știu dacă vor avea forța financiară să-și onoreze poziția câștigată cu atâta trudă în Divizia D. **„Vor fi cheltuieli mari cu deplasările, atât ale echipei mari, cât și ale juniorilor. Mai sunt apoi de achitat baremurile de arbitraj, ca să nu mai vorbim de pretențiile jucătorilor, care vor fi mai ridicate în Divizia D. Trebuie să ne gândim foarte bine înainte de a pleca la drum, căci nu dorim să ne retragem pe parcurs. Dacă totuși vom decide să continuăm în D, cu 3-4 întăriri, putem face o figură frumoasă."** - ne-a spus Dorel Mihoc, cu ocazia unei vizite la redacția ziarului nostru.

CĂLIN M.

CHICIORA DUD - un model în fotbalul județean

Ceea ce a înfăptuit Chiciora Dud în campionatul recent încheiat ar trebui să fie luat ca exemplu de orice club din fotbalul județean. Echipa care a promovat în Divizia D - având un punctaj superior celeilalte vicecampioane din „Onoare", Voința Zimandul Nou - a „înghițit" într-un an competițional doar 100 de milioane de lei, bani care s-au cheltuit pe transport, baremuri de arbitraj, achiziționarea a două plase de porți și a două mingi și ... o pereche de ghete pentru veșnic tânărul Sandu Gaica. Nimic mai mult. Nu tu salarii la jucători sau antrenor, sau vreo primă la victorie. Echipa a evoluat doar din plăcere și cu această atitudine, iată că a mai escaladat un eșalon, ajungând în numai doi ani de zile din „Promoție" tocmai în Divizia D.

În atingerea acestei performanțe a contat enorm mentalitatea cu care au venit la echipă foștii utiști Dan Mănăilă și Sandu Gaica, adevărate exemple pentru jucătorii mai tineri. Pe umerii lor și pe cei ai antrenorului Ioan Farcaș putem spune că s-a format acest colectiv câștigător, care i-a mai cuprins pe: Tirsin, Popovici - portari; Farcașiu, S. Cociuba, Moțiu, Berlo, Bulzan, Ștefănuț, Ghinga, Păscuț, F. Cociuba, Besserman, Igna și Burtea - jucători de câmp. Pentru că echipa a reușit să marcheze frumusețea de 118 goluri în sezonul recent încheiat a fost greu să se țină un clasament al golgeterilor, dar, se știe, cel mai des pe lista marcatorilor au apărut Ștefănuț, Mănăilă, Burtea și Besserman, fiecare cam depășind „cota" 15 „boabe".

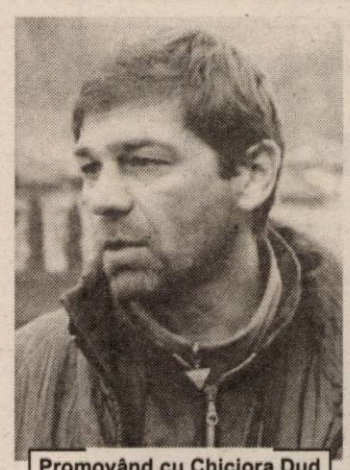

Promovând cu Chiciora Dud în Divizia D, Sandu Gaica a devenit vecin cu eșalonul în care activează ca antrenor, la Frontiera Curtici

Ca și în cazul Daciei Beliu, problemele de abia acum încep. În Divizia D nu este loc pentru bugeturi „de criză" și cu toată implicarea și pe mai departe a primarului din Târnova, Florin Farcașiu, nu se întrevăd speranțe de mai bine. Cei din anturajul Chiciorei Dud și-au mai luat timp de gândire încă două săptămâni, după care, dacă nu apare o soluție viabilă pentru a continua, cu părere de rău locul va fi cedat. Trist, dar adevărat...

C. MNERIE

COMBATANTELE - LA BANI MĂRUNȚI

VIITORUL SATU NOU a avut o comportare admirabilă după despărțirea forțată de Tricoul Roșu și implicit de Divizia D. Primarul, Tiberiu Haasz, a demonstrat odată în plus că dacă își dorește cu adevărat ceva, nimeni și nimic nu-i poate sta în cale. Aducându-l la echipă pe fostul fotbalist al Șirianei Șiria Mărcuș și încă 3-4 jucători de la Apateu, dar bazându-se în principal și pe colectivul format în jurul liberoului Rus, omul numărul unu al „axei" Mișca-Vânători- Satu Nou se poate lăuda cu un binemeritat loc pe podium. Să nu-l uităm nici pe inimosul Emerich Csernus, care a fost sponsor, antrenor și delegat, în același timp.

FLACĂRA ȚIPARI a terminat în fața marilor rivali de la Sintea Mare și acesta este cel mai important lucru al sezonului. Munca de ani în șir al lui Dome Matei, secondat de Tibi Nagy, începe să-și arate roadele, pentru că Flacăra nu mai este de mult ciuca bătăilor, ci impune respect pe orice teren ar evolua.

CRIȘUL ALB ȘICULA și-a pierdut în toamna trecută jucătorul-simbol, pe „Moro" Foltean, retras din activitate și acest lucru s-a văzut din plin. Dacă mai adăugăm și „dezertarea" antrenorului Ioan Baba, la mijloc de campionat, înțelegem de ce atmosfera din jurul echipei nu a mai putut produce rezultatele de altădată. Poate Cojereanu et. comp. se vor trezi în sezonul ce vine...

VOINȚA AGRIȘUL MARE s-a adaptat destul de greu rigorilor din „Onoare", fiind chiar speriată de unele arbitraje-„ață" din partea unor „fluerași" cu vechi state în fotbalul județean. Meritul băieților lui Gheorghe Streulea a fost că și-au dat repede seama că lucrurile nu mai stau la fel ca în „Promoție" și de la etapă la etapă au crescut în joc. Până la urmă, Trifu, Palaghin sau Rusanda se pot declara mulțumiți cu un loc 6, onorabil pentru o echipă nou promovată.

F. C. NAȚIONAL SINTEA MARE a scârțâit serios în retur, după plecarea de la echipă a lui Ionel Mălăeș. Actele de indisciplină și-au făcut loc la toate nivelurile, conducere, bancă tehnică și jucători, ceea ce a dus ca, spre final, „bancarii" arădeni să devină, din candidați la promovare, „mielușeii" seriei B din „Onoare". Acest statut nu le-a convenit unor jucători ca Dudaș sau Chiș, care au cam uitat să se prezinte la meciurile din partea a doua a sezonului.

PROGRESUL NĂDAB a mers și în acest an ceas pe teren propriu, pe când în deplasare a făcut simplu act de prezență. La experiența acumulată de omul din centrul clubului, Gheorghe Toda și săi băieți de prin părțile locului, nu credem că o altă poziție decât cea care împarte clasamentul în două s-ar fi potrivit mai bine. Poate dacă Nădabul s-ar mulțumi cu o singură echipă în fotbalul județean.

ȘOIMII ȘIMAND a schimbat macazul din toamna anului trecut. Antrenorul și președintele Florin Dema s-a înconjurat de niște jucători foarte tineri, care au tot viitorul în față. Șoimii au reușit să supraviețuiască, iar la startul noului sezon problema se va pune cu totul altfel.

VIITORUL ȘEPREUȘ l-a primit cu brațele deschise pe „creierul" celor din Sintea, Ionel Mălăeș și lucrurile s-au îmbunătățit simțitor începând cu „campania" de primăvară. Trupa lui Andraș Mako a mai fost susținută financiar și de Mihai Petraș, cel care și-a agățat de curând ghetele în cui și echipa a obținut o salvare de la retrogradare, la un moment dat nesperată.

CRIȘUL ALB BUTENI a mers și în acest an - în mare parte - pe lotul cu care a promovat din ultimul eșalon județean. Primarul Vichentie Piacu se implică de zor în viața echipei, căci altfel trupa lui Petronel Mărcuț era de mult înghițită de plutonul din coada ierarhiei. Echipa este o performeră a scorurilor „astronomice" (golaveraj final 63-88) în favoarea sau defavoarea sa, fapt ce denotă un dezechilibru valoric între compartimente.

CODRU HĂȘMAȘ, deși a terminat în afara locurilor retrogradante, va juca de la toamnă în „Promoție", ca pedeapsă pentru două neprezentări nejustificate la meciurile din campionat. Au mai fost niște probleme și cu plata unor baremuri către arbitri, ca să nu mai spunem că iarba de pe terenul din Hășmaș aproape că ajungea la nivelul genunchilor celor care încercau să-și dispute punctele puse în joc. Până la urmă, tot acest dezinteres din jurul fenomenului a adus retrogradarea.

CETATE DEZNA a făcut ce a făcut și a mai „pasat" o dată biletele pentru „Promoție". Ca în fiecare sezon, începutul a fost mai slab, căci aproape de finish, Dașcău, Betea sau Urs, reprimindu-l în mijlocul lor și pe fostul golgeter al Crișanei Sebiș, Mariș, au pășit cu fruntea sus. Poate dacă firmele din zonă s-ar implica serios în viața echipei de la poalele Cetății, acesta ar avea toate șansele să devină simbolul zonei...

VICTORIA LUNCA TEUZ a tremurat serios până în ultima rundă pentru locșorul din cel de-al doilea eșalon județean. Degeaba președintele și antrenorul Petre Bulza a „înregimentat" și câțiva fotbaliști de prin municipiu, căci valoarea de ansamblu a lotului nu a fost deloc ridicată. Iar când și omul de gol, Goldiș, a refuzat să mai apere culorile Victoriei, durerile de cap au fost și mai mari.

RECOLTA APATEU este ținută în viață de primărița Rodica Tulcan care - însă - parcă refuză să înțeleagă că vestiare și teren de joc precum cel din comuna sa nu au voie să mai existe în vremurile noastre. Iar apoi, la așa bază sportivă, așa echipă, formată din piesele rămase „la vatră" doar pentru că nu au avut valoare să-și ia zborul spre alte zări mai senine. Trist ceea ce se întâmplă la Apateu.

GLORIA CERMEI revenită după numai un an acolo de unde a plecat, în ciuda faptului că fiind echipa din comuna președintelui A.J.F., Nicu Selejan, poate ne așteptam să fie cumva salvată. Nu s-a întâmplat acest lucru, ba, dimpotrivă, Gloria a fost chiar exclusă de Comisia de Disciplină, pentru neonorarea competiției în două rânduri.

CĂLIN MNERIE

Tir

S-a perfectat transferul lui IULIAN RAICEA

Prelungitul diferend dintre pistolarul Iulian Raicea și CSM Arad PAB România s-a încheiat. Gruparea ieșeană Politehnica a virat în contul arădenilor suma de transfer, în valoare de 10.000 de dolari. Raicea rămâne astfel legat de Arad, așa cum însuși mărturisea, doar prin relația veche de colaborare cu S. C. Conar S. A., firmă care - prin intermediul directorului general Dimitrie Cinah - continuă să îl susțină financiar și moral. Pe de altă parte, trăgătorul a participat recent la Cupa Mondială de la Seul, unde a ocupat locul 2, cu 586 de puncte, în urma unui sportiv reprezentând țara gazdă. Cu toate că a tras mai bine în finală, Raicea s-a menținut pe această poziție, la doar 3 sutimi de coreean! Cum locul-cotă pentru Jocurile Olimpice de la Atena se lasă așteptat, speranțele pistolarului și, implicit, ale tirului românesc se leagă de Campionatul European organizat în Cehia, la Pilsen.

A. HĂRȚĂU

Gata cu vacanța baschetbalistelor de la ICIM!

S-a încheiat vacanța și pentru baschetbalistele de la B.C.ICIM, în seara aceasta, la sediul clubului, fiind programată reunirea lotului. Vor răspunde la apel aproape toate jucătoarele. Dintre cele care au făcut parte din lot și în sezonul precedent, vor lipsi Cristina Moiseev pentru câteva zile și Ana Maria Chirilă, ultima primind încă șapte zile de odihnă datorită faptului că abia zilele trecute a plecat acasă, la Brașov. Nu vor lipsi nici sportivele care din acest an vor evolua pentru echipa arădeană: Anca Șipoș, Laura Drăgoescu, Codruța Coifu, Andreea Grigoraș și Irina Pop. Vor urma reacomodarea la efort și vizitele medicale, iar în data de 24 iulie B.C. ICIM va pleca într-un stagiu de pregătire centralizat, la mare.

A. C.

Gloria Bistrița a ratat calificarea în turul trei al Cupei UEFA-Intertoto

Echipa Gloria Bistrița a ratat calificarea în turul trei al Cupei UEFA-Intertoto, după ce a terminat la egalitate, scor 1-1 (0-0), meciul disputat, sîmbătă, pe teren propriu, în compania formației Brescia, în manșa secundă a turului doi al competiției, transmite corespondentul MEDIAFAX.

Declarații după meci:

Remus Vlad: "Îmi asum răspunderea acestei necalificări, pentru faptul că am pierdut-o în ultimele două minute. Din momentul în care a intrat Gonzales am știut că este un jucător tehnic și l-am introdus pe Bucuroaia, care trebuia să-l marcheze, iar Alin Rus să-l dubleze. Însă, Bucuroaia a dat dovadă de indisciplină tactică și a fost mai puțin conștient de importanța meciului. Dacă am fi învins, rezultatul ar fi rămas în istorie".

Giani de Biasi: "Recunosc că Gloria a jucat mai bine. Mă așteptam la un meci dificil, după rezultatul înregistrat în tur. Am știut că trebuie să-l introduc pe teren pe Raul Gonzales, care a făcut un meci foarte bun și la Brescia. Sînmărtean este un jucător foarte bun".

● **În prima manșă a turului doi al competiției, Brescia a învins, cu scorul de 2-1, formația Gloria. Brescia va întîlni în următoarea fază a competiției formația spaniolă Villarreal.**

Baschet masculin

Sună adunarea și pentru B. C. West Petrom

Agitată și plină de surprize. Așa am putea caracteriza vacanța baschetbaliștilor de la West Petrom Arad, ce astăzi a luat sfârșit. Agitată, datorită incertitudinii situației financiare și plină de surpize, din cauza „mișcărilor" de jucători.

Iubitorii baschetului arădean așteaptă cu sufletul la gură vești din tabăra „petrolistă" și nu puțini sunt cei care se întreabă: **oare câți jucători din lotul sezonului trecut vor continua la Arad?** Posibil ca răspunsul să-l aflăm chiar astăzi, la reunirea lotului.

Până în prezent sunt sigure plecările lui Apostol și Szijarto (ambii la Asesoft Ploiești), iar americanul Haskins a anunțat conducerea că nu dorește să mai continue la West Petrom. Oferte mai mult sau mai puțin tentante au primit Burlacu, Lăpuște și Anghel.

Cert este că se va merge în continuare pe mâna antrenorului Ofer Berkovici, aducerea unor noi jucători depinzând de bugetul clubului pentru noua ediție de campionat. Și o veste bună pentru pasionații sportului cu mingea la coș din orașul nostru: Wayne Clark - responsabilul cu spectacolul pe teren - și-a exprimat dorința de a continua la vicecampioana țării. La fel stau lucrurile și în ceea ce îl privește pe Bernard Haslett.

D. SCRIDON

26-0. La polo!

ASTRA DOMINĂ ÎNTRECEREA JUNIORILOR II

Bazinul Pădurice a fost sâmbătă gazda turului II al Campionatului Național de polo pentru juniorii II (zona de nord). Elevii antrenorului Cristian Cosma au avut o comportare de excepție, Astra spulberând Viitorul Cluj cu 26-0 și trecând de Crișul Oradea cu 8-5. Selecționata Moldovei nu s-a prezentat, în cele din urmă, la competiție. În celălalt joc: Crișul Oradea-Viitorul Cluj 20-0. În clasament conduce Astra Arad, urmată de Crișul, Viitorul și Moldova. Lotul formației noastre i-a avut în componență pe Hodăgeu, Constantin, Mod, Iuhasz, Perian, Ranca II, Stolcz, Moldovan, Zaczko, Șerban, Cârstea și Hălmăgean. Trei dintre jucători, Cotrău, Ranca I și Samuilă au lipsit pe motivul convocării la „naționala '87". Antrenorul Cosma - care a ținut să evidențieze întreaga echipă - ne-a relatat faptul că proxima rundă se va desfășura tot la Arad. Câștigătoarele zonelor de nord și sud se vor întâlni în cadrul a două turnee finale, prevăzute să aibă loc la Arad, respectiv București.

A. HĂRȚĂU

FOTO: M. SZEGO

HAGI ȘI PIȚURCĂ S-AU ÎMPĂCAT

Antrenorul echipei Bursaspor, Gheorghe Hagi, și tehnicianul formației Steaua, Victor Pițurcă, s-au împăcat, joi seară, după patru ani în care nu și-au mai vorbit, informează Pro TV.

Cei doi și-au strîns mîna și au discutat timp de o oră în holul hotelului în care sunt cazate cele două echipe, aflate în cantonament în localitatea olandeză Mierlo.

Hagi și Pițurcă și-au amintit de perioada în care au fost coechipieri la formația Steaua, cu care au cîștigat Supercupa Europei, în 1986, și au disputat finala Cupei Campionilor Europeni, în 1989.

"Mi s-a părut normal să ne dăm mîna. Noi suntem antrenori, trebuie să ne respectăm, chiar dacă personal avem o viziune diferită asupra lucrurilor. Chiar dacă în trecutul îndepărtat s-au mai spus cîte una, cîte alta, era normal să ne dăm mîna și să vorbim", a spus Hagi.

Ruptura dintre Hagi și Pițurcă s-a produs în iunie 1999, cînd, în urma unui conflict cu fostul internațional, tehnicianul echipei Steaua a fost demis din funcția de antrenor al reprezentativei României, deși reușise calificarea la Campionatul European din 2000.

Atletism

Atleta română Gabriela Szabo s-a clasat, vineri, pe locul doi în proba de 5.000 m din cadrul reuniunii de la Roma, a treia etapă a circuitului IAAF Golden League.

Szabo a încheiat cursa cu timpul de 14 minute, 41 de secunde și 35 de sutimi, fiind devansată de sportiva Meseret Defar, din Etiopia, care a fost cronometrată cu timpul de 14 minute, 40 de secunde și 34 de sutimi.

În proba feminină de 400 m garduri, sportiva Ionela Tîrlea a ocupat locul 4, cu timpul de 55 de secunde și 53 de sutimi. Proba a fost cîștigată de australianca Jana Pittman, care a stabilit cea mai bună performanță mondială a anului, încheind cursa în 53 de secunde și 62 de sutimi.

Adelina Gavrilă a ocupat poziția a 10-a în proba de triplusalt, cu o performanță de 14 metri. Primul loc a revenit sportivei cubaneze Yamile Aldama, care a sărit 15,29 metri.

Deși trebuia să participe în proba de 1.500 m din cadrul reuniunii de la Roma, atleta română Maria Cioncan nu s-a mai prezentat la startul probei.

Următoarea etapă a circuitului IAAF Golden League va avea loc pe 10 august, la Berlin.

Hitzfeld crede că Real Madrid nu va recupera banii investiți în Beckham

Antrenorul echipei Bayern Munchen, Ottmar Hitzfeld, a declarat, într-un interviu acordat publicației "Kicker", că gruparea Real Madrid nu va recupera banii investiți pentru achiziționarea mijlocașului David Beckham, informează AFP.

"Beckham nu va reuși să aducă în conturile clubului Real Madrid suma de 35 de milioane de euro plătită pentru transferul său", a spus tehnicianul german.

Ottmar Hitzfeld a adăugat că Beckham nu ar fi reprezentat o achiziție bună pentru Bayern Munchen.

Referitor la sezonul viitor, Hitzfeld a precizat că obiectivul fixat este cîștigarea campionatului și Cupei Germaniei. "Calificarea în finala Ligii Campionilor va fi punctul culminant al sezonului viitor", a spus antrenorul formației germane.

Ottmar Hitzfeld a precizat că principalele adversare în lupta pentru titlul național vor fi echipele Borussia Dortmund și Schalke 04.

INCIDENT în sprintul de la ONEȘTI

Sprintul de la Onești, din etapa a șaptea a Turului ciclist al României, disputată sîmbătă, a fost cronometrat la ieșirea din oraș, în loc de intrarea în localitate, deoarece plutonul de șase rutieri evadați a luat-o pe un traseu diferit de cel indicat de marcaj, transmite trimisul MEDIAFAX.

Potrivit secretarului general al Federației Române de Ciclism (FRC), Vasile Selejan, vina incidentului de cursă de la Onești le aparține responsabililor cu marcajul, care au indicat un traseu diferit de cel stabilit inițial, inducînd în eroare plutonul de evadați. În cele din urmă, sprintul a fost cronometrat la ieșirea din Onești, primul care a trecut linia fiind rutierul român al echipei Conpet Petrolul Ploiești Saeco, Alexandru Ciocan, urmat de ucraineanul Sergiy Grechin și de grecul Vasileios Gianniosis. FRC a anunțat că îi va sancționa pe cei responsabili pentru incidentul de la Onești prin suspendarea dreptului de a participa la cîteva competiții.

Etapa a șaptea, cu o lungime de 185 kilometri, desfășurată pe traseul Brașov - Tîrgu Secuiesc - Onești - Bacău, a fost cîștigată de rutierul dinamovist Dan Dănilă, cronometrat cu timpul de 4 ore, 15 minute,

26 secunde, urmat de grecul Gianniosis, de ucraineanul Grechin și de rutierul de la Conpet Petrolul Ploiești Saeco, Gabriel Sorin Pop, sosiți în același pluton cu învingătorul.

Etapa a mai cuprins două cățărări și un sprint. În sprintul de la Tîrgu Secuiesc, primul care a trecut linia de sosire a fost Ciocan, urmat de olandezul Evert-Jan Veldkamp și de Sergiy Grechin. Prima cățărare, de la Pasul Oituz, a fost cîștigată de Gabriel Sorin Pop, urmat de Gianniosis și Grechin. Cățărarea de la Măgura a fost cîștigată de Gianniosis, pe locurile următoare clasîndu-se Grechin și Pop.

protherm NOU!

Prin:
S.C. INSTAL IMPEX S.R.L.
2900 ARAD - ROMÂNIA,
STR. ANDREI ŞAGUNA 29
Tel./Fax: 0257/211 292; 213 172
E-mail: mstal@arad.ro

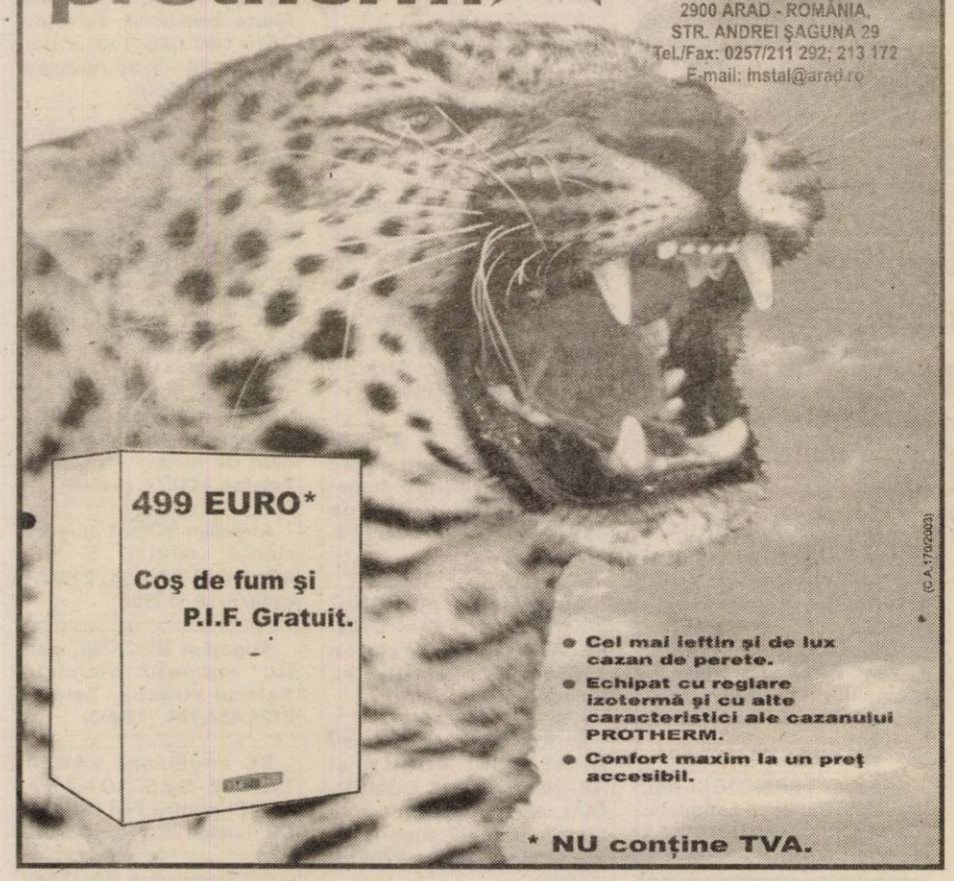

499 EURO*
Coş de fum şi P.I.F. Gratuit.

- Cel mai ieftin şi de lux cazan de perete.
- Echipat cu reglare izotermă şi cu alte caracteristici ale cazanului PROTHERM.
- Confort maxim la un preţ accesibil.

* NU conţine TVA.

(C.A.170/2003)

BUCURĂ-TE DE MARE!

A50
SIEMENS Mobile
- Uşor de utilizat – apasă doar o singură tastă pentru cifre sau funcţii!
- Mereu la îndemână – mic şi uşor: numai 97 g
- Întotdeauna în acţiune – peste 10 zile perioada de standby* şi până la 5 ore timp de convorbire*
- Original în orice moment – adăugând imagine şi sunet SMS-ului

Abonează-te la CONNEX cu Siemens A50 şi primeşti cadou un Surf Siemens Mobile.*

* ofertă în limita stocului disponibil

19.– USD

Vino la Connex** în perioada 11 iulie – 11 august 2003 şi profită de oferta specială Siemens.

** promoţie desfăşurată numai în Reprezentanţele de Vânzări CONNEX şi magazinele dealerilor CONNEX marcate la intrare cu semnul Surf Siemens Mobile.

ACCEPTĂ PROVOCAREA!

S.C. Construction House S.R.L.
Arad, Str. Pădurii nr. 49, tel. 214.633, 254.457

Produce UŞI interioare moderne, tip american

Vinde toată gama de MATERIALE DE CONSTRUCŢII ŞI ELECTRICE

TÂMPLĂRIE PVC şi AL
Preţuri NEGOCIABILE
Montaj - Demontaj - gratuit
EXCLUSIV AL-PLAST
Calea Radnei bl. 108 C, tel. 210.280 (c.629)

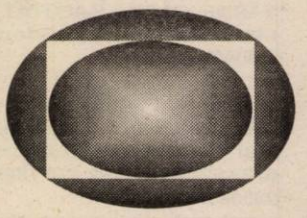

PIASTRELLE LUGOJ SRL
Importator direct Italia - Spania
vinde en-gros şi en-detail:
GRESIE pentru interior de la 155.000 LEI/mp.
GRESIE pentru exterior de la 225.000 LEI/mp.
FAIANŢĂ de la 150.000 LEI/mp.
PARCHET MELAMINAT 8 mm trafic intens.
Tapet, tavane false, robinetărie şi accesorii.
TVA inclus.
ARAD, Cl. Timişorii 50, Tel.: 287 630
Cl.Radnei 198 - 200, Tel.: 0257/ 369 133
IMAGINEA CASEI TALE!
(C.A.170/2003)

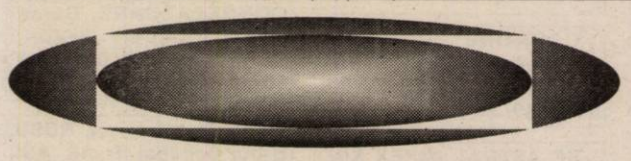

PROD AGRO BIAN
ATENŢIE AGRICULTORI!
SC PRODAGRO BIAN SRL Arad vă recomandă următoarele lucrări de sezon:
- TRATAMENTUL CULTURII DE FLOAREA SOARELUI ÎMPOTRIVA ATACULUI DE BOTRITIS, SCLEROTINIA etc. cu unul din produsele: calidan, konker, bavistin, rovral.
- ERBICIDAREA MIRIŞTILOR CU ROUNDUP (erbicid total) în vederea distrugerii totale a buruienilor perene (sudan, pălămidă, pir etc.)
- TRATAMENTUL VIŢEI DE VIE ÎMPOTRIVA MANEI ŞI PUTREGAIULUI CU PRODUSELE: ridomil, curzate, shavit, oxicupron, funguran, polyram df, piatră vânătă, eclair, folpan, antracol, calidan, konker, bavistin.
- TRATAMENTUL POMILOR FRUCTIFERI ÎMPOTRIVA RAPĂNULUI, FĂINĂRII ŞI A PĂIANJENULUI ROŞU CU PRODUSE: - rubigan, zato (strobilurină), vectra, dithane, captadin, euparen multi, qadris
- mitac, mitigan, omite, danirun, apollo, neoron, nissorun
- TRATAMENTUL BOLILOR ŞI DĂUNĂTORILOR LA LEGUME.

(C.A.2003)

NOU
Achiziţionăm orz, orzoaică, grâu la silozurile firmei din Aradul Nou şi Pecica (gară).
Preţuri negociabile.
PLATA A DOUA ZI DE LA LIVRARE!
Informaţii la telefon 288.100.

CREDITE PENTRU PLATA TAXELOR ŞCOLARE

BCR Arad şi Universitatea de Vest Vasile Goldis colaboreaza pentru plata integrala a taxei anuale de studii prin acordarea de

CREDITE IN LEI

Cu dobanda de **24,75 %** pe an la sold (**12%** - dobanda medie la suma imprumutata), fara giranti, pe termen de **10 luni.**

Pentru studentii care solicita credite, se acorda o facilitate suplimentara de **3%** reducere la taxa de scolarizare anuala, care se cumuleaza cu **15%** reducere pentru plata integrala.

Informatii suplimentare la BCR Arad, tel. **255040**, int. **57** si Universitatea V. Goldis , tel. **285242, 285804**.

(3534543)

OFERTA DE OFERTA
MATROS 2000
La fiecare mp de...
PODELE LAMINATE
trafic intens 7,2 mm 204.900*
GRATUIT ...folia izolantă - grosime 3mm
LAMBRIURI MDF si PVC
Tel.:0257 / 349 888 , 0744 / 755 896
Arad, C. A. Vlaicu nr. 28-32
(înainte de stadionul UTA-fosta şcoală de şoferi)
* preţ fără TVA
(C.540)

ANIVERSĂRI

Domnului colonel (r) **HALJA IOSIF**, cu ocazia zilei de naştere, foştii coechipieri de la CRIŞANA SEBIŞ şi actualii prieteni îi urează **„LA MULŢI ANI!,"** sănătate şi fericire. IONUŢ HORGA şi NICA NICOLAE.

VÂNZĂRI APARTAMENTE O CAMERĂ

Vând apartament 1 cameră, îmbunătăţit, Fortuna, preţ negociabil. Telefon 275775; 0766.575.775. (13576)

Vând garsonieră confort I (Pâncota) deasupra la Banca Comercială. Telefon 467195. (6450540)

VÂNZĂRI APARTAMENTE DOUĂ CAMERE

Vând urgent apartament două camere, ultramodern, merită văzut. Telefon 261105; 260877; 0724.948.137. (13564)

Vând apartament 2 camere, ultracentral. Telefon 0257-212391; 0724.414.780. (13568)

Vând urgent apartament 2 camere, în Staţiunea Moneasa. Telefon 313025; 349774. (13597)

Vând apartament 2 camere (din 3), modificat, climatizat, cu Legea 112, bl. X20, sc. A, ap. 16, et. III. Telefon 0744. 813.406. (8154525)

Vând apartament 2 camere, et. II, zona Orizont, loc foarte liniştit şi curat, ocupabil imediat, 15.300 Eu. Telefon 368791, 0744.154. 137. (13925)

Vând apartament 2 camere, zona 700, et. I şi apartament 3 camere, zona Miorita, et. II. Telefon 219494, 0744.767.315. (13961)

Vând apartament 2 camere, et. IV, Podgoria, 12.700 Eu. Telefon 279718, 0744. 542.931. (13986)

Vând apartament 2 camere (ne)mobilat, etaj 3, preţ 12.500 EU negociabil. Telefon 240525, 0788.334.991. (13739)

Vând apartament 2 camere parchetat, gresie bucătărie, contorizat, etaj 8, Vlaicu, preţ negociabil, balcon închis. Telefon 243647. (13956)

Vând apartament 2 camere, Miorita, et. II, decomandat, îmbunătăţit, 16.500 Eu. Telefon 0744.831.495, 261718. (14031)

(Continuare în pagina 12)

(Urmare din pagina 11)

Vând urgent 2 apartamente confort I, ambele mobilate, renovate recent, cu 2 camere, Romanilor și Podgoria, 22.000 EU. Telefon 286743, 0766.231.477. (14012)

Vând apartament 2 camere, et. III, Micălaca, neîmbunătățit, 12.500 Eu. Telefon 279718, 0744.542.931. (14041)

VÂNZĂRI APARTAMENTE TREI CAMERE

Vând apartament 3 camere ultracentral, parter, str. V. Milea, excelent pentru birouri, preț 30.000 negociabil. Telefon 0744.606.564. (13732)

Vând apartament 3 camere, ultracentral, îmbunătățit, preț negociabil. Telefon 0722.767.612. (13881)

Vând urgent apartament 3 camere, la „Z"-uri, et. 4/4, parchetat, contorizat, boxă, etc, acoperiș fără probleme, preț 15.500 Eu, negociabil. Telefon 244819. (13926)

Ocazie! Vând apartament 3 camere decomandat, confort I îmbunătățit, etaj I, central, 25.000 EU negociabil. Telefon 286743, 0766.231.477. (14012)

Vând apartament 3 camere Piața Spitalului, decomandat, două băi, etaj 3/7, lift, garaj autorizat. Telefon 253616, 0722.327.526 sau 285980 după ora 18. (13506)

Vând 3 camere, ultracentral, et. I, 35.000 Eu. Telefon 213192, 253364, 0722.257.409. (13534)

Vând apartament 3 camere, ultracentral, deasupra magazinului Romstal, P-ța Avram Iancu, 175 mp, Legea 112, 30.000 Euro, negociabil. Telefon 0722.620.475. (12638)

VÂNZĂRI APARTAMENTE PATRU CAMERE

Vând apartament 4 camere, 271 mp, ultracentral. Telefon 255231 sau 257335. (13988)

VÂNZĂRI CASE

Vând casă Sânicolaul Mic, preț 11.000 Eu. Telefon 0766.741.323. (13957)

Vând VILĂ DEOSEBITĂ, complet utilată (mobilată) ultramodern, în Mureșel, ARADUL NOU, 300.000 Euro, negociabil sau 230.000 Euro, negociabil, nemobilată. Telefon 0722. 381.749. (13072)

Vând casă 3 camere, bucătărie + hol, baie, debara, mansardă (180 mp) + curte, garaj, atelier, terasă, frumoasă, la cheie, str. Victoriei, bună și pentru firmă, 77.000 Eu, negociabil. Telefon 0740.886.894. (13695)

Vând casă mare, nouă, cu spațiu comercial, termopane, încălzire centrală, Grădiște, Orient 58. Telefon 256769, 0722.239.242. (13318)

Vând 1/2 casă, zonă centrală, spațiu deosebit, 45.000 Eu. Telefon 0723.745.210. (13624)

Vând vilă, complet utilată (mobilată) ultramodern, cartier Sânicolaul Mic. Telefon 0722. 251.558, 0744.621.968. (13670)

Vând casă Curtici, eventual schimb apartament, auto. Telefon 0740.043.413. (13702)

Vând casă 4 camere, lângă Arad, posibil casă de vacanță, 5.600 Eu. Telefon 0742.977.208. (6161386)

Casă de vânzare, cartier Pârneava, str. E. Murgu nr. 46. Informații telefon 282280 luni, 14 iulie 2003, între orele 15-21. (13852)

Vând apartament la casă, 4 camere, 2 băi, Legea 112, curte comună, confort deosebit, încălzire proprie gaz, garaj, zonă centrală, front stradal 15 m. Telefon 250308, 0722.692.973. (13996)

Vând casă Aradul Nou, 6 camere, 3.700 mp, teren. Telefon 253364; 213192; 0722.257.409. (13534)

Vând casă 2 apartamente + anexă (trifazic), curte, grădină, gaz, canalizare, total 756 mp, Micălaca, str. Liliac nr. 13, 65.000 Euro. Telefon 279330; 0722.457. 086. (13822)

Vând casă Cicir, șoseaua principală, încălzire gaz, grădină 1500 mp. Telefon 216405. (13996)

VÂNZĂRI TERENURI

Vând teren Sere-Grădiște, 7,5Eu/mp. Telefon 285249, 0745.365.755.(13813)

Vând 550 mp teren intravilan în Micălaca, str. Trifoiului, fără facilități, 7.000 negociabil. Telefon 0744.606.564. (13732)

Vând 80 ha agricol, Arad, întabulat. Telefon 213192; 253364; 0722.257.409. (13534)

VÂNZĂRI AUTO

Vând Dacia 1310, nouă, 0 km. Telefon 0723.572.499. (13573)

Vând Renault Clio, an de fabricație 2000. Informații telefon 0744.621.968. (13670)

Vând Dacia papuc obloane, alb, 1998, acoperită cu fibră, unic proprietar. Telefon 0745.684.895. (13723)

Vând Opel Astra, an 1992, motor 1,7 Diesel. Telefon 0745.782.279. (13815)

Vând Renault Nevada neînmatriculat și Opel Rekord 2,2 injecție, înmatriculat. Telefon 462042, 0745.331. 477. (7794167)

Vând Skoda Octavia, an 2002. Informații telefon 0745.600.595; 0722.251.559. (13871)

Vând VW Golf II TD Sport, an 1991 și motoare VW Golf 1,6 D complete. Telefon 0723.765.726, 0740.252.869. (13774)

Vând VW Golf Diesel, 4 uși, CIV, numere noi, avariat. Telefon 0744.133.095. (p)

Vând basculă 16 tone. Informații telefon 0744.183. 808. (6450541)

Vând Opel Kadett 1,6 Diesel, an fabricație 1987. Telefon 278911; 0740.992. 761; 0722.972.089. (13755)

Vând exhaustor cu motor de 8 kw, combină recoltat păioase Fahr M40 cu motor defect, Almaș, nr. 7. Telefon 313327 sau 0745.758.257. (7282631)

VÂNZĂRI ELECTRO

Vindem CASE MARCAT FISCALE, CÂNTARE ELECTRONICE și CONSUMABILE. Telefon 272727. (12891)

Vând la prețuri bune TELEVIZOARE COLOR, MAȘINI SPĂLAT AUTOMATE, CONGELATOARE, LĂZI și COMBINE frigorifice. Ofer garanție. Calea Radnei 153. Telefon 274600. (12970)

Vând CONGELATOR, COMBINĂ FRIGORIFICĂ și FRIGIDER, foarte ieftin și garanție. Telefon 275277. (13360)

Vând TV COLOR, MAȘINĂ AUTOMATĂ DE SPĂLAT, foarte ieftin și garanție. Telefon 275277. (13359)

Vând în rate TV COLOR, MAȘINI SPĂLAT AUTOMATE, modele noi. Telefon 251392. (13650)

Vindem LĂZI, COMBINE FRIGORIFICE, CONGELATOARE, VITRINE, FRIGIDERE, MAȘINI DE SPĂLAT, TV COLOR, numerar sau în rate, prețuri foarte mici și negociabile, Calea Radnei nr. 225, telefon 259339, 0744.706.321, 563027. (13674)

Vând TV COLOR, MAȘINI SPĂLAT AUTOMATE, FRIGORIFICE, garanție. Telefon 233511. (13916)

Vând TV color Grundig, diagonala 60 cm stereo, TXT, telecomandă, stare bună, de funcționare, preț negociabil. Telefon 0721.682.640. (13978)

Vând ieftin TELEVIZOARE COLOR diferite diagonale, telecomandă, garanție. Telefon 0257 - 338090. (13882)

Vând cuptor electric Bongard (franțuzesc) pentru pâine și specialități, 3.500 Euro, negociabil. Telefon 281228. (12579)

Vând frigider Zill și un răcitor. Telefon 0745.777.863. (13737)

VÂNZĂRI DIVERSE

Vând PLASĂ GARD ZINCATĂ, PLASĂ RABITZ, CUIE, toată gama de SÂRME, SÂRMĂ BALOTAT, str. VRABIEI 4. Telefon 289997. (12681)

Vând BOLȚARI OMOLOGAȚI, beton și zgură, la cel mai bun preț. Telefon 0722.621.600, 0722.870.752; 283683. (c. 369)

Vând BOLȚARI, calitatea I, 14 modele, prețuri negociabile. Telefon 0745.634. 885. (10076)

Vând MOBILĂ BUCĂTĂRIE, DORMITOR, LIVING, moderne, toate noi. Telefon 256769, 0722.239.242. (13318)

Vând UȘI și FERESTRE PVC cu geam termopan, orice dimensiune. Telefon 256769, 0722.239.242. (13318)

Vând armă de vânătoare calibru 12 și carabină (Marlin), calibru 30-30. Telefon 0740.492.447. (13615)

Vând garaj Piața Sporturilor. Telefon 250202 sau 0722.344.785. (13778)

Vând fân balotat, de bună calitate. Informații telefon 0744.763.223. (7282099)

Vând BCA, BLOCURI CERAMICE, ȚIGLĂ, CIMENT, VAR, BINALE. Telefon 211272. (13964)

Vând pui Labrador Retriever cu pedigree și carnet sănătate. Telefon 0722.812. 081. (13983)

Vând ieftin cărămidă pentru coșuri și diferite construcții. Informații telefon 0723.855. 086. (7282031)

Vând UTILAJE CONFECȚII-liniare, triplock. Telefon 0744.702.877. (13863)

Vând LEMNE FOC, NISIP, BALAST, la domiciliul clientului. Telefon 413222 fost 277027. (13006)

Vând COLȚARE, CANAPELE, FOTOLII. Telefon 286069. (13593)

Vând ifetin mobilă bucătărie, compusă din 10 corpuri, canapea de colț cu lădiță, radiator, Peugeot 309D. Telefon 251851.

Vând NISIP, BALAST, PIATRĂ albă, piatră fundație. Telefon 0744.534.601, 216481. (13995)

Vând PUI de CASĂ 6 săptămâni, vaccinați de 2 ori. Telefon 261430. (13982)

Vând garaj Micălaca III. Telefon 0740.993.146. (14000)

Vând UTILAJE BRUTĂRIE-PATISERIE, import Germania. Telefon 0744. 350.894, 0269-561428. (14017)

Vând BALAST și NISIP, la domiciliul clientului. Telefon 241278, 0745.272.375. (14029)

Vindem TERMOTECI noi, instalații încălzire complete, montaj, rate. Telefon 0740.8 48.239. (14040)

CUMPĂRĂRI AUTO

Cumpăr Dacia 1300, acte la zi, ofer 6-8 milioane Telefon 0721.060.093. (13958)

Cumpăr Dacia 1310 cu CIV, numere noi și cu probleme de caroserie, ofer între 8-18 milioane. Telefon 0723.955.814. (13589)

Cumpăr urgent rulotă turistică. Telefon 0745.058. 583.(14015)

CUMPĂRĂRI DIVERSE

Cumpărăm TAURI, JUNINCI și VIȚELE. Le plătim imediat. Teledon 250866, 0745.681.191. (14014)

Cumpăr 20 - 100 tone tărâțe grâu și porumb. Telefon 0745.037.225. (13741)

Cumpăr butelie aragaz 320.000; mașină spălat Alba Lux, aragaz 700.000. Telefon 254461. (13503)

Cumpăr lăzi bere, preț avantajos. Informații telefon 0788.311.575. (13848)

LOCURI DE MUNCĂ

Angajăm OPERATOR CALCULATOR, cunoștințe contabilitate primară. Informații str. G. Coșbuc nr.61. (14011)

Căutăm FEMEIE SERIOASĂ pentru MENAJ, în PÂNCOTA, fără obligații. Asigurăm cazare, masă și salariu. Telefon 466386. (14023)

SC angajează OSPĂTARE. Telefon 256835.

FIRMĂ căutăm TINERE minim 18 ani, DOAMNE indiferent vârsta, pentru filmări EROTICE (xxx). Rugăm seriozitate. Telefon 0740.508.413; 0721.671.206. (13579)

SC SECURITY angajează PERSONAL PAZĂ, băieți și fete. Telefon 228786. (13727)

Angajăm VÂNZĂTOARE alimentară NON STOP. Informații telefon 281159. (13872)

Angajez TÂMPLAR în PAL și MUNCITORI NECALIFICAȚI, construcții. Telefon 281343, 0722.301. 798. (13772)

TOP SECURITY, Arad, Piața Sîrbească 1, telefon 281410, 280228, angajează PERSONAL PAZĂ din Arad. (13200)

Angajăm FARMACIST cu experiență sau absolvent. Salariu atractiv. Telefon 214272; 256766. (13906)

SOCIETATE COMERCIALĂ angajează GESTIONARI pentru magazin alimentar. Telefon 280263; 0745.169.173. (13865)

Angajăm MECANIC mașini de cusut și CONFECȚIONERE. Telefon 256585, str. Artileriei, Poarta II ARIS. (13862)

EURO STIL angajează MONTATORI MOBILĂ și REPREZENTANT COMERCIAL pentru mobilierul de birou, cu studii superioare economice. Telefon 270930. (13803)

„CARGOLOG WEISS" angajează urgent LUCRĂTOR în DEPOZIT cu atribuții GESTIONAR. Telefon 289222; 0723.163.892. (13810)

SOCOM „PIELARUL" Arad, angajează CONFECȚIONERE fețe încălțăminte calificate: MAȘINIȘTE, la masă, la mașină de subțiat marginea pielii și ȘTANȚATORI în piele și căptușeală. Informații telefon 236116, 236290 sau la sediul societății din str. Ghiba Birta nr. 16, Biroul Personal. (f. 3401733)

GARRONE ROMANIA angajează REPREZENTANT(Ă) VÂNZĂRI. CV fax 021/2115738. (13914)

SC ASTRAL IMPEX SRL distribuitor PRODUSE LACTATE și MEZELURI, angajează AGENȚI COMERCIALI. Teleofn 286817. (13973)

ARCONTA SRL tâmplărie PVC, angajează LĂCĂTUȘI MECANICI, MUNCITORI NECALIFICAȚI pentru calificare la locul de muncă. Telefon 252882. (13967)

Angajez ZIDARI, DULGHERI, NECALIFICAȚI. Asigur locuință. Telefon 0723.208.746. (13963)

Cuat COAFEZE, COSMETICIENE, MANICHIURISTE cu autorizație, pentru colaborare salon înfrumusețare. Telefon 254554, 0723.916.944. (13894)

Firmă de încălțăminte italo-româno-maghiară angajează următorul personal de specialitate: DIRECTOR PRODUCȚIE, ȘEFE BANDĂ, CONFECȚIONERI, ȘTANȚATORI, CALIFICAȚI. Decontăm abonament. Acordăm bonuri de masă. Vechime în muncă. Telefon 253583, 0721.285.405. (13829)

CPI SECURITY angajează urgent, în condițiile Legii 18/1996, AGENȚI de PAZĂ. Condiții de lucru și salariu foarte motivante. Telverde: 0800 800 046, luni-vineri între 10.00 - 16.00 Apel gratuit. (f, 3534560)

Angajăm VÂNZĂTOARE cu 1/2 normă pentru magazin cadouri. Telefon 0744.844.127. (14004)

Angajăm VÂNZĂTOARE, absolventă de liceu, pentru magazin cu ARTICOLE SPORTIVE. Informații la telefon 349009, între orele 9-17. (8154531)

Persoană foarte serioasă, carnet cat. B, experiență, caut de lucru - MECANIC. Telefon 411077. (14009)

Angajăm ȘOFER cu experiență minim 5 ani. Informații 289458, 213484, orele 8-16. (13996)

Angajăm MECANIC pentru reparații biciclete. Salariu atractiv. Telefon 0724.454.794. (13993)

SC angajează VÂNZĂTOARE-GESTIONARĂ; FEMEI pentru FELIAT PÂINE. Telefon 289162. (0154532)

SC angajează BRUTARI, PATISERI. Condiții avantajoase. Domiciliul stabil în Arad. Telefon 289162. (8154532)

Angajez ȘOFERI, str. Iakob Cardoș nr. 44. Telefon 214496. (14013)

SC „BOMBO 2000" SRL angajează MUNCITORI cu experiență în meseriile: ZIDARI, ZUGRAVI și FAIANȚORI. Telefon 0723.494.316. (14024)

PRESTĂRI SERVICII

REPAR ieftin FRIGIDER, CONGELATOARE. Garanțial. Transport gratuit. Telefon 217451, 0722.417. 397. (13784)

Școala șoferi col. RUSU, B-dul Decebal nr. 18, ASIGURĂ 30 ore conducere. Telefon 283696. (13482)

SILDOR PROD.
Reparații montaj, FRIGORIFICE și AER CONDIȚIONAT. Vânzări VITRINE, RAFTURI și CAMERE FRIGORIFICE, NOI. Telefon 0257-349121, 0257-270622. (c. 32)

Urgent, căutăm FIRMĂ pentru LUCRĂRI DE TERASAMENTE-NIVELĂRI, 10.000 mp. Telefon 0721. 364.989. (13960)

Execut: RENOVĂRI case, apartament, la cheie; HIDROIZOLAȚII 50.000 lei/mp, FAȚADE, CONTRA IGRASIEI. Telefon 272695. (13999)

Seria ȘCOLII ȘOFERI „VÂRTACI" începe: 26 IULIE. Telefon 246527, 0721.477.552. www.scoalavartaci.tripod.com (14023)

REPARAȚII FRIGIDERE, CONGELATOARE. domiciliul clientului. Garanție 1 an. Telefon 282276, 0740.810. 003. (14025)

(Continuare în pagina 13)

(Urmare din pagina 12)

ZUGRĂVIM, GLETUIM, VOPSIM, FAIANȚĂM, seriozitate, fără alcool. Telefon 0724.294.692, 260642. (14030)

AUTORIZAT EXECUT: tencuieli, zugrăveli, faianțări, gresieri, rigips, modificări interioare. Telefon 0742.124.593. (14043)

DIVERSE

Corina, Arad, 40 ani, mulțumesc
TAMAREI,
nu eram căsătorită și eram bolnavă, am umblat la medici și preoți în zadar, eram în pragul disperării, am apelat la TAMARA, mi-a dezlegat cununia, mi-a scos argintul viu, sunt căsătorită, fericită. Telefon 0723.421.156. (13870)

Angela, Chișineu Criș, mulțumiri
AURELIEI
ARDELEANCA,
mi-a dezlegat cununia. Sunt căsătorită și fericită. Telefon 263951, 0723.924.535. (14005)

Prezicătoarea
ELENA
leagă și dezleagă cununii, impotența, alcoolismul, epilepsia, împacă soț și soție. Aduce persoana iubită. 0257-267519, 0740.873.314. (14020)

Tămăduitoarea
SUNITA
se află la dispoziția celor în suferință. Leagă și dezleagă cununii, lecuiește epilepsia și multe alte. Telefon 277474. (14021)

ÎNCHIRIERI

Ofer spre închiriere SPAȚIU COMERCIAL, amenajat, la șosea, Calea Aurel Vlaicu, lângă Piața Fortuna. Telefon 0744.700.403.

Închiriez convenabil SPAȚII ULTRACENTRALE, str. M. Eminescu, amenajate lux și neamenajate. Telefon 0722.344.705. (13799)

Închiriez garsonieră mobilată, contorizată, TV color, etc., 60 Euro/lună, plata anticipat 1 an. Telefon 283479; 0744.899.046. (13830)

Închiriez (cumpăr) SPAȚIU COMERCIAL, 50 mp, Bd. Revoluției. Telefon 0724.892.955.(13394)

Urgent! Ofer spre închiriere garsonieră cf. I, TV color, cablu, aragaz, frigider, fără garanție, zona Piața Mihai Viteazu. Telefon 0742.755. 626. (13929)

Închiriez (ofer) apartamente de locuit 1, 2, 3 camere. Telefon 286743, 0766.231. 477. (14012)

Închiriez (ofer) SPAȚII PRODUCȚIE utilate confecții metalice, SPAȚII DEPOZITARE + COMERCIALE; avantajos. Telefon 244803 orele 8-15. (13686)

Închiriez 38 mp, Unirii nr. 1, parter. Telefon 0722.294.842, 0722.287.612. (13626)

Închiriez (vând) HALE INDUSTRIALE, suprafețe 200-1.200 mp. Telefon 0257.250976, 0744.645.899. (12666)

Ofer pentru închiriat apartamente 2-3 camere, modest sau de lux. Telefon 0257-250976, 0744.645.899. (12666)

Ofer spre închiriere garsonieră, confort I, pe un an, 80 Euro, zona UTA, mobilat. Telefon 0724.182.735. (13582)

Dau în chirie SPAȚIU 320 mp, zona UTA. Telefon 258233. (13422)

Oferim spre închiriere SPAȚII COMERCIALE pentru: MAGAZINE, DEPOZITE, PRODUCȚIE. Telefon 281036. (c. 48)

Închiriez SPAȚIU FIRMĂ 80 mp, Aradul Nou, la șosea, 100 $/lunar. Telefon 0257 - 287996. (13974)

Primesc în gazdă în vilă, un băiat, 800.000 lei fără alte cheltuieli. Telefon 0257 - 287996. (13974)

Închiriez apartament 3 camere mobilat, pentru studenți. Telefon 252360. (13891)

PIERDERI

Pierdut comunicare emisă de Direcția Generală a Finanțelor Publice Arad, pentru societatea SC CARNE SA Arad, cod fiscal 1682313, pentru casa de marcat marca Carat model Colibri, seria BT 005416 pentru punctul de lucru situat în SEBIȘ, str. Crișului, nr. 2. (13989)

Pierdut legitimație student eliberată de Universitatea Aurel Vlaicu, pe numele Motrescu Rebeca. O declar nulă. (14002)

† DECESE †

Cu adâncă durere anunțăm încetarea din viață a celui care a fost
STOICA GHEORGHE
în vârstă de 63 ani.
Înmormântarea va avea loc în comuna Slatina, județul Suceava. Dumnezeu să-l ierte! Soția Stoica Ecaterina, fiicele: Petronela, Mihaela, Teo, Maria; fiul Vasile; nepoții: Ancuța, Iulian, Florin, Claudiu; ginerii: Vasile, Costel, Mihai; nora Mihaela.

Cu adâncă durere în suflet anunțăm încetarea din viață, a celui ce a fost soț, tată, bunic,
CODOȘ MARIUS.
Înmormântarea are loc azi, 14 iulie, ora 16, de la domiciliul din str. Porumbului nr. 15 Arad. Familia îndoliată.

A încetat din viață, după o scurtă dar grea suferință, la vârsta de 67 ani, cel care a fost un om deosebit,
IVAN LUCIAN.
Înmormântarea va avea loc azi, 14 iulie 2003, ora 14, la Cimitirul Eternitatea. Familia îndoliată.

Cu multă durere în suflet anunț decesul soțului meu,
dr. RADOVAN IVAN,
medic primar ginecolog,
după o scurtă suferință. Înmormântarea a avut loc la Cimitirul Eternitatea, de la Capela Nosferatum duminică, 13 iulie 2003. Dumnezeu să-i dea liniște și odihna binemeritată. Soția.

Cu adâncă durere în suflet anunțăm încetarea din viață, la vârsta de 91 ani, a celei care a fost
învățătoare
DREAB VILHELMINA ELENA.
Ceremonia de înmormântare va avea loc azi, 14 iulie 2003, ora 12, la Cimitirul Pomenirea. Dumnezeu să o odihnească în pace! Familia Băcican.

Cu adâncă durere anunțăm încetarea din viață, după o lungă și grea suferință a iubitului nostru tată, soț și bunic
ȘERAN PETRU
în vârstă de 66 ani.
Înmormântarea va avea loc azi, 14 iulie 2003, ora 13, de la domiciliul din Arad, str. Sever Bocu nr. 13. Familiile îndoliate: Șeran și Fînău.

A încetat să mai bată inima fratelui meu,
IANCU SPIRIDON,
fost pensionar la Telegraf. Dumnezeu să-l odihnească în pace! Condoleanțe familiei. Înmormântarea va avea loc azi, 14 iulie 2003, ora 13 la Cimitirul Eternitatea. Familia Iancu Constantin.

† CONDOLEANȚE †

Suntem alături de Radovan Ileana la trecerea în neființă a soțului, cel care a fost
dr. RADOVAN IVAN.
Condoleanțe, mângâiere, putere și sănătate. Dumnezeu să-l ierte și să-l odihnească. Verișoara Ecaterina și nepoatele: Lenuța și Diana cu familiile din Curtici. (14016)

Suntem profund îndurerați de dispariția pământeană, nedrept de repede venită, a celui care a fost și va rămâne un simbol al culturii arădene și un prieten de neprețuit al nostru,
FLORIN BĂNESCU.
Împărtășim durerea familiei îndoliate și transmitem condoleanțe. Colectivul TEATRULUI DE STAT ARAD. (14019)

A trecut în neființă mătușa noastră, învățătoare pensionară,
DREAB WILHELMINA ELENA.
Pios omagiu din partea nepoților: Zizi Jucotinschi, Olga, Puiu, Voicu, Alexandra Tămas. (14026)

Suntem alături de mătușa noastră în durerea pricinuită de decesul soțului,
dr. IVAN RADOVAN.
Familia dr. Ileana DRAGOMIR. (14027)

Suntem alături de mătușa noastră în durerea pricinuită de decesul soțului,
dr. IVAN RADOVAN
Adio, Ivo dragă! Familia Ciulică. (14028)

Suntem alături de doamna RADOVAN în marea durere pricinuită de decesul soțului,
medic primar ginecolog,
dr. RADOVAN IVAN
Sincere condoleanțe din partea colectivului Spitalului Matern Arad. (14032, 14042)

Sincere condoleanțe familiei, la despărțirea de distinsul medic - scriitor și membru al Despărțământului „Vasile Goldiș" - ASTRA-Arad,
dr. FLORIN BĂNESCU,
iubitor de Neam și Țară. Prof. Gheorghe Căpitan, Președinte fondator. (14033)

Conducerea SC SALTEX MAȘINI F&J SA ARAD și Firma NUBIUS GmbH Goppingen Germania împreună cu colectivul SC SALTEX MAȘINI F&J SA ARAD sunt alături de familia Ivan, la greaua pierdere pricinuită de decesul celui care a fost
IVAN LUCIAN,
un om integru, un sprijin neprețuit. (14034)

Suntem alături de familia Ivan, în cumplita durere pricinuită de pierderea celui care a fost soț, tată, bunic,
IVAN LUCIAN.
Dumnezeu să-l odihnească în pace! Familiile: Jurma și Anton. (14035)

Suntem alături de familia Fânău Delia și Gheorghe în aceste momente grele prin care trece la pierderea tatălui și socrului,
ȘERAN PETRU.
Sincere condoleanțe! Familia Boroneanț Gheorghe și Delia. (14036)

Un ultim omagiu celei care a fost învățătoare
DREAB VILHELMINA ELENA,
la trecerea la cele veșnice. Să-i fie țărâna ușoară! Elena Băcican, Ana, Adelin și doamna Florica. (14037)

Sincere condoleanțe familiei îndurerate, prin trecerea în eternitate a celui care a fost un distins om, medic și coleg,
dr. RADOVAN IVAN,
medic primar ginecolog.
Dumnezeu să-l odihnească în pace! Familia dr. Căpățînă Emilian și dr. Căpățînă Marius. (14038)

Împărtășim durerea prietenului nostru DORU CODOȘ și familiei sale, la trecerea în neființă a tatălui său
MARIUS CODOȘ.
Dumnezeu să-l odihnească în pace. Familiile Tickă Nistor și Bibi Stroia și colectivul Tipografiei POUDIQUE.

Colectivul Tipografiei POUDIQUE își exprimă regretul la trecerea în neființă a scriitorului
dr. FLORIN BĂNESCU.
Dumnezeu să-l odihnească în pace. Bibi Stroia și Tickă Nistor.

† COMEMORĂRI †

IN MEMORIAM.
Un gând de pioasă aducere aminte, lacrimi și suferință la un an de la trecerea în veșnicie a iubitului nostru soț și tată
SILVIU CURETEANU.
Golul imens din sufletele noastre nu se va umple niciodată. Amintirea lui va dăinui peste ani. O lacrimă pentru sufletul lui bun și blând. Dumnezeu să-l odihnească în pace! RADU și VIOLETA CURETEANU.

Se împlinesc 5 ani de când

TRAIAN ȚIDORESCU
suflet nobil și om de mare caracter, nu mai este printre noi, el există însă în inimile celor care l-au iubit. Familia. (13851)

Azi 14 iulie se împlinesc 20 ani de când ne-a părăsit pentru totdeauna, cel care a fost
COSTA GHEORGHE.
Nu te vom uita niciodată. Vei rămâne veșnic în amintirea noastră cu chipul tău blând și drag. Familia. (13899)

Se împlinesc 2 ani de când a plecat pe calea fără întoarcere, cel care a fost
ANDRONIE STELIAN.
Dumnezeu să-l odihnească în pace! (13915)

Un dor imens, duioase și dragi amintiri la doi ani de la despărțirea dureroasă de iubitul nostru tată, soț și ginere
ANDRONIE STELIAN DĂNUȚ.
Dumnezeu să-l odihnească în pace! Fiul, soția și mama soacră. (13984)

Azi, 14 iulie 2003, se împlinesc doi ani de când a plecat dintre noi, singurul meu fiu,
ANDRONIE STELIAN DĂNUȚ,
ani plini de tristețe și lacrimi. Chipul tău blând și căldura sufletului tău, le port mereu în mine. Nu te voi uita niciodată! Mama. (13985)

Se împlinesc 13 ani de când ai plecat din mijlocul celor dragi,
dr. BĂTĂLAN EUGEN.
Vei rămâne veșnic în inimile noastre! Familiile BATALAN și MAZZALANI. (8154515)

La împlinirea unui an de când ne-a părăsit cel mai bun și drag profesor de limba și literatura română,
SILVIUS CURETEANU,
elevii clasei XIII C, de la COLEGIUL ECONOMIC, îi aduc un pios omagiu și dumnezeu să-l odihnească în pace! (14018)

† SERVICII FUNERARE †

RO STYL COMPANY
SERVICII FUNERARE COMPLETE
PRODUCĂTOR SICRIE
ARAD, STR. M. EMINESCU 22, TELEFON 214.422
Magazin deschis și noaptea
OFERIM
● SICRIE 10 MODELE DE LA 500.000 LA 3.600.000
● SICRIE LUX 4 MODELE DE LA 4.500.000 LA 20.000.000
● LENJERIE DECES 6 MODELE DE LA 300.000 la 2.000.000
● CRUCE, LUMÂNĂRI, PROSOAPE, BATISTE, MÂNERE și ȘURUBURI SICRIU
OFERTĂ SICRIU FAG CRUCE RESPETE 1.500.000
APELÂND LA SERVICII: ÎMBRĂCAT, FORMOLIZAT ȘI TRANSPORT BENEFICIAȚI DE 15% REDUCERE LA SICRIU
TRANSPORT INTERN ȘI INTERNAȚIONAL
▼PLATA ȘI DUPĂ ÎNCASAREA AJUTORULUI DE ÎNMORMÂNTARE.
PĂREREA DVS. CONTEAZĂ!
TELEFON 0744.690.121

IN MEMORIAM "KUKI"
Servicii Funerare Complete
Str. M Eminescu Nr.4
ÎN CURTE
Tel:211.929 - 0723.343.964
Magazin deschis la orice oră
OFERĂ:
SICRIE 10 modele de la 600.000 - 2.800.000
SICRIE LUX 6 modele de la 3.600.000- 10.500.000
SICRIE import 70.000.000 lei
Mânere. șuruburi accesorii
LENJERIE 7 modele de la 350.000 - 1.400.000
GRATUIT ! ! ! !
Transportul sicriului la domiciliu
ÎNBĂLSĂMATUL
Plata în Rate ! ! !
Transport Intern și Internațional

Grupul Școlar de Arte și Meserii „Spiru Haret" (UCECOM)

Arad, strada Emil Gîrleanu nr. 1

școlarizează prin Școala de Arte și Meserii absolvenți de 8 clase, cu sau fără examen de capacitate în următoarele meserii:

- **BIJUTIER**
- **FRIZER COAFOR MANICHIURIST PEDICHIURIST**
- **OSPĂTAR (CHELNER) VÂNZĂTOR** în unitățile de alimentație publică
- **BUCĂTAR**
- **MECANIC** autoturisme
- **ELECTRICIAN** autoturisme
- **COFETAR - PATISER**
- **COMERCIANT** mărfuri nealimentare

Liceu particular: Domeniul economic clasa a IX-a zi/seral profil servicii pentru absolvenții de 8 clase care au promovat examenul de capacitate.

Școală postliceală de specialitate

- **COSMETICIAN**
- **COAFOR STILIST**
- **ANALIST PROGRAMATOR**
- **ASISTENT DE GESTIUNE**
- **FUNCȚIONAR BANCAR**
- **AGENT VAMAL**

Înscrieri la secretariatul școlii zilnic între orele 9,00-14,00 începând din 01.07.2003, telefon 0257-280.967. (2639033)

Marți, 15.07.2003, orele 12.00 se vinde la licitație publică imobilul din loc. Arad, str. curticiului, km. 4, jud. Arad, compus din teren în suprafață de **95.175 mp**, respectiv curți și construcții, proprietatea debitoarei SC EXPO MARKET JACKSON LTD SRL, cu prețul de strigare de **48.872.347.500 lei**. Licitația va avea loc la sediul executorului judecătoresc din Arad, Bd. Gen. V. Milea nr. 41. Informații, zilnic, între orele 8.00-9.00, la telefon 0257-338433.

(3534536)

FĂ-ȚI VACANȚA CU SUZUKI

www.suzukivest.ro

SWIFT cu 5 uși de la 5.727 € (fără TVA)

DOTĂRI STANDARD: dublu airbag, închidere centralizată, geamuri față acționate electric faruri și oglinzi reglabile electric
DOTĂRI OPȚIONALE: ABS, aer condiționat, servodirecție
VÂNZĂRI CASH, ÎN LEASING SAU PRIN CREDIT BANCAR
FINANȚARE PRIN SARA LEASING

RS SARA MOTORS ARAD Importator SUZUKI în România
Calea Radnei nr. 221, Tel./fax 0257-22.92.72, 25.39.29

(C.A.629/2002)

S.C.
BLACK SEA SUPPLIERS SRL
Importator direct

vinde din stoc

CENTRALE TERMICE: IMMERGAS		
tiraj forțat	EOLO STAR	19.500.000
tiraj natural	NIKE STAR	16.885.500
	BIASI	
tiraj forțat		20.500.000
tiraj natural		18.300.000
RADIATOARE OȚEL		
600 x 600		1.253.800
600 x 800		1.573.000
600 x 900		1.721.956
600 x 1000		1.850.945
600 x 1200		2.131.022
ȚEAVĂ cupru bară		
φ15		34.276 / ml
φ18		48.258 /ml
φ 22		70.735 /ml
CAZANE VIADRUS		
20 KW		20.600.000
25 KW		22.750.000
30 KW		24.900.000
35 KW		27.000.000

Prețurile sunt promoționale și conțin TVA.

Relații la depozit: str. Ursului 21, tel. 271.052, 275.600

ȚEAVĂ și **FITINGURI** multistrat, fitinguri cupru, aer condiționat, baterii, țevi negre și zincate, profile pătrate și rectangulare, robineți, pompe, hidrofoare. (2639035)

Comunicat de Presă

„ZILELE CARPATICA"

În această perioadă Banca Comercială Carpatica S. A. are în derulare, în toate unitățile sale, o serie de evenimente grupate sub denumirea de „Zilele Carpatica".

Calendarul evenimentelor cuprinde numeroase manifestări și surprize, astfel:

- „Zilele Carpatica" au debutat cu o conferință de presă națională organizată de BCC în București, unde au fost invitați toți reprezentanții mass-media pentru a fi informați cu privire la realizările, obiectivele și strategiile Băncii;
- sponsorizarea Etapei de Cupă Mondială de Sărituri peste Obstacole ce se va desfășura în zilele de **11, 12, 13 iulie 2003** la Piatra-Neamț.
- clienții persoane fizice care în data de 15 iulie vor achiziționa produse de economisire oferite de către BCC vor primi un cadou promoțional din partea Băncii
- vor avea loc întâlniri ale conducerii băncii cu oameni de afaceri din diverse orașe ale țării

PROFIL BANCA COMERCIALĂ CARPATICA

- ➤ Număr salariați 605.
- ➤ Număr unități 29
- ➤ Active totale 2.078 miliarde lei
- ➤ Capital propriu 604 miliarde lei
- ➤ Capital social 405,7 miliarde lei
- ➤ Rata solvabilității (8%) 43,34%
- ➤ Indicatorul lichidității 148%
- ➤ Pagina web www@carpatica.ro.

(c. 51/2003)

S.C. CG&GC Intelligent Tehnology IT S.A.

Angajeaza

Director Vanzari IT Arad

Descrierea Postului:

- Prospectarea pietei de IT locale
- Identificarea de potentiali clienti, prezentarea serviciilor si produselor oferite
- Crearea si dezvoltarea de relatii cu clientii
- Adunarea de informatii despre clienti potentiali si clienti actuali
- Invatarea produselor si caracteristicilor tehnice
- Realizarea tintelor de vanzari stabilite
- Realizarea intregului proces de vanzare.

Cerinte:

- Experienta si rezultate demonstrabile intr-o firma de IT.
- Experienta in vanzari IT minim 1AN.
- Experienta in stabilirea de contacte
- Limba engleza (scris, conversatie)
- Perseverenta, initiativa
- Spirit de echipa
- Abilitati foarte bune de comunicare si negociere cu persoane de decizie, persuasiune si prezentare profesionala
- Dorinta de munca, afirmare si talent organizatoric, creativ cu initiative, rezistenta la stress.

Oferim:

- Pachet salarial competitiv,
- Un cadru profesional modern,
- Mediu de lucru dinamic si motivant,
- Cursuri de pregatire profesionala in domeniu.
- Sansa unei cariere profesionale intr-o firma de prestigiu
- Suntem interesati sa recrutam cel mai bun specialist in domeniu.

Daca vreti sa va alaturati unei companii in plina ascensiune si vreti sa faceti parte dintr-o echipa tanara si dinamica, va rugam sa trimiteti un Curriculum Vitae detaliat si o scrisoare de intentie in deplina confidentialitate pana la 01.08.2003 la fax: 0722-159669 sau e-mail: cgarad@cg-gc.ro . Numai candidatii selectati vor fi contactati.

(c.a. 170/2003)

Societate Germană

angajează pentru zona Arad reprezentant vânzări

Cerințe:

- ❒ persoana comunicativă, cu putere de convingere
- ❒ abilități de a dezvolta și întreține relații cu clienții
- ❒ cunoștințe tehnice
- ❒ capacitate de a organiza propriul program și a stabili priorități
- ❒ carnet de conducere cat. B
- ❒ cunoștințe despre administrație imobile constituie avantaj
- ❒ caracter jovial, comunicativ, dinamic

Responsabilități:

- ❒ dezvoltarea vânzărilor și mărirea portofoliului de clienți
- ❒ menținerea clienților deja existenți

Se oferă:

- ❒ afirmare profesională într-un mediu competitiv
- ❒ condiții de lucru și salarizare motivante

(2639045)

TMS-RO

Unic importator și reprezentanță oferă din stoc calorifere KORAD-de cameră și de baie (tip scăriță)

Angajăm ECONOMIST:

- **vechime 2 ani în vânzări**
- **cunoștințe PC: Word, Excel**
- **spirit organizatoric**
- **cunoștințe în domeniul marketingului**

Vindem manostivuitor nou, în garanție

1500 EURO - tva inclus

Sediul: Calea AUREL VLAICU nr.241

Tel/fax:0257-349.924 **Tel:0257-349.925**

(c.a. 170/2003)

Știați că magazinele CASA LUMINII oferă:

....corpuri de iluminat import GERMANIA,AUSTRIA,OLANDA,BELGIA la CELE MAI INTERESANTE PREȚURI ?

...BONUS pentru fiecare al 10-lea client ?

...la standul « Oferta zilei >> produse cu o REDUCERE de preț de 50%?

... GARANȚIE de un an și SERVICE PERMANENT ?

Toate aceste avantaje numai la magazinele CASA LUMINII !!!

Nu mai sta pe gânduri !

CASA LUMINII Calea Timisorii nr.44 tel.287.948
B-dul Revolutiei 52-55 fax.288.596

(C.A.629/2002)

S.C. CORAURA S.R.L.

angajează personal pentru raioanele de electrocasnice

- responsabil magazin
- ajutor responsabil
- vânzători
- femeie de servici

Constituie avantaj :

- experiența în domeniu
- cunoștințe operare PC
- bune abilități numerice și de comunicare
- disponibilitate program prelungit

CV – urile cu poză se depun zilnic la sediul firmei din Arad B-dul Revoluției Nr. 10 Vis-à-vis de Banc Post

(c. 15/2003)

Lia Ardelean
vă invită la
Casa de Cultură a Sindicatelor
să cumpărați
Mobilier divers
la prețuri acceptabile
RATE până la 36 de luni AVANS 0
Pe raza municipiului transport și montaj gratuit.
PROGRAM zilnic 8 - 18, sâmbătă 9 - 13.

S. C. oferă
Linie completă de călcătorie și finisaj confecții, de capacitate 3000 buc./zi compusă din
- topper vertical pentru călcare pantaloni - 4 buc.
- prese de călcare betelie - 2 buc.
- pressa universală - 1 buc.
- manechin pentru călcare - 2 buc.
- mese de călcare universale - 5 buc.
- masă de călcare rectangulară - 1 buc.
- masă de călcat cusături - 1 buc.
- mașină de întors pantaloni - 1 buc.
- mese de lucru - 8 buc.
- mașină de cusut nasturi - 1 buc.
- sistem de aspirație centralizat - 1 buc.
- compresor - 1 buc.
- cărucioare suport confecții - 20 buc.
- standere - 4 buc.

La valoarea de 60.000 euro - în leasing pe 5 ani, cu dobânda de finanțare 5% pe an.
Informații suplimentare la telef. 0722/349929.
(3534542)

Angajăm
Administrator parc auto cu experiență
Relații
0723-164276;
0257-275989
(2639038)

PROGES
pentru amenajări interioare
Str. Dorobanți nr.55
Tel: 0257-282.021
PARCHET LAMINAT
de la 167.000 lei /mp*
LAMBRIURI LAMINATE, TAVANE POLISTIREN
PROMOȚIA LUNII !
PARCHET CLICK 230.000 lei/mp*
*Preț fără T.V.A.
(c.166)

Vindem
Teren intravilan comuna Vladimirescu, șoseaua Arad-Deva, recomandat pentru stație carburanți 17.500 m2.
Relații telefon 0723-164276.
(2639038)

S. C. TEHNOEDILITARE S.R.L.
str. Petru Rareș nr. 28 - Grădiște
Angajează
Contabil autorizat
CV-urile se trimit prin fax 276445. Informații suplimentare la telefon 276775, 276613, de luni până vineri, între orele 7,00-15,00.
(2639044)

AI VEDERI LARGI

Vezi că mulțumită companiei la care lucrezi ai acces comod și rapid la disponibilități?
Vezi că oriunde în lume îți e un real sprijin în călătoriile de afaceri, dar și în vacanțe?
Vezi că toți comercianții îți zâmbesc mulțumiți?
Vezi bine că noul card MasterCard Business de la Romexterra face toți banii!
BANCA DE CREDIT ȘI DEZVOLTARE ROMEXTERRA
Arad,
Str. Episcopiei, nr.26,
Tel.: 0257-211027, 211028
Fax: 0257-210667
www.romexterra.ro
(c. 31/2003)

S. C. Tehnodomus S.A.
str. Petru Rareș nr. 28 - Grădiște
Angajează:
- inginer constructor cu cunoștințe de operare calculator și limba engleză pentru serviciul tehnic-devize
- zugravi
- zidari
- dulgheri
- tinichigii
- muncitori necalificați
- impiegat coloană auto

CV-urile se trimit pe fax 276445 sau personal la sediul societății. Relații la telefon 276775, 276613, 276618, de luni până vineri între orele 7-15.
(2639043)

ABSOLUT NECESAR PENTRU VACANȚĂ!
CG & GC
Soluții IT Complete Pentru Biroul Dumneavoastră
+3 ACCESORII CADOU**!
ALCATEL 301 9 $*
ALCATEL 320 19 $*
SIEMENS A50 19 $*
NOKIA 3410 54 $*

OFERTA CONNEX
- Reducere de 50% la orice tip de abonament până la sfarșitul anului (31 decembrie 2003).
Oferta valabilă până la 31 iulie 2003.
*Prețurile nu includ TVA și sunt valabile doar pentru conectare în rețeaua Connex.
**Incarcator Auto, Husa, Hands-Free, in limita stocului disponibil.
DEALER CONNEX
B-dul Revolutiei nr.42, Telefon: 0257.236.565, E-mail: cgarad@cg-gc.ro
www.cg-gc.ro 0722.55.77 99 www.gsm4all.ro
(c.a. 170/2003)

gratuit, confidențial, imparțial, prompt
BIROUL DE CONSILIERE PENTRU CETĂȚENI
Întrebați, aflați, alegeți
În orașul dumneavoastră există un birou independent care vă oferă servicii de consiliere și informare în următoarele domenii:
sănătate; asistență socială; asigurări sociale; raporturi de muncă; protecția consumatorilor; drepturi și obligații civile; regimul proprietății; impozite și taxe; învățământ; procedură notarială; protecția copilului; servicii publice
BIROUL DE CONSILIERE PENTRU CETĂȚENI UPOVA, Str. Nicolae Titulescu nr. 10, județul Arad
Tel. 0742 025074, E-mail: birou.upova@romcity, Program cu publicul: luni - vineri: 9:00 - 12:00, 15:00 - 18:00; sâmbătă: 8:00 - 14:00
UNIUNEA EUROPEANĂ
Program finanțat prin PHARE
(3534541)

S.C. SATLINE S.R.L. TELEFON 251.461, 0744/507.211 SHOW ROOM ARAD, Piata Mihai Viteazul - BL. M7 - PARTER

TÂMPLĂRIE DIN ALUMINIU ŞI P.V.C. NOU! RATE / 5 ani AVANS 0

CU GEAM TERMOPAN; PROFILE PVC TROCAL Germania; PROFILE ALUMINIU Grecia (c.680)

CORAURA Telefon : 270525 **CORAURA** Telefon : 270525

Rate fixe

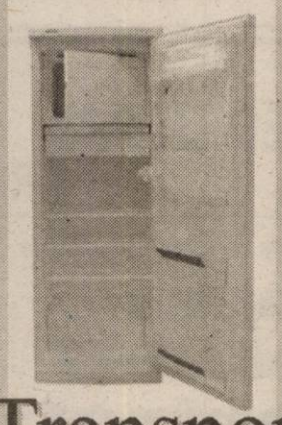

avantaje

- perioada maximă 3 ani
- fără girant
- avans 0%
- rate mici dobândă mică

instalare gratuită

Transport GRATUIT în tot județul (c.15/2003)

MEDIASOFT

Arad, str.Av.Ioan Sava nr.5, tel/fax 0257-255886

Centru de Formare Profesionala si Medierea Muncii

Organizeaza CURSURI DE PERFECTIONARE

1.Operator calculator si retele de calculatoare (initiere Windows, Word, Internet, NC, baze de date) serii: din 22.07.2003 si din 15.08.2003 dimineata din 14.07.2003 si din 08.08.2003 dupa masa
2.Contabilitate(teorie, practica)dupa masa-11.08.03
3.Secretariat computerizat– dupa masa-10.07.2003 (tehnoredactare WORD, utilizare Internet)
4.Programator ajutor(Access)-dupa masa-07.08.03

DE INSTRUIRE

1.Proiectare asistata(AutoCad)- 12.07.2003
2.Internet(crearea pagini Web-Html),PowerPoint- serie din 05.08.2003 dupa masa
3.Utilizare Word– dupa masa- 10.07.2003
4.Utilizare Excel –dupa masa- 02.09.03
5.Limba engleza -dupa masa-25.08.2003

Diplome avizate de Ministerul Educatiei si Cercetarii.

Servicii de mediere a FORTEI DE MUNCA avizate de MINISTERUL MUNCII

AMA GRUP INTERNATIONAL

!! CELE MAI MICI PRETURI !!

anvelope radiale **GOOD YEAR** şi **SAVA** (TURISME, CAMIONETE, CAMIOANE)
toata gama de anvelope **DANUBIANA**

6.990.000 lei

ANVELOPA TRACTOR SPATE (14.00 - 38/8PR) (C.A.)

telefon: 0257.270.262

Arad, str. Câmpul Liniştii, nr. 1 (fost TOFAN GRUP)

(c.652) MB **TÂMPLĂRIE PVC CU GEAM TERMOPAN** CALITATE GERMANĂ GEALAN Fenster-Systeme

ARAD, STR. CAIUS IACOB BL.R
FOSTUL Mag. CĂMINUL (lângă BANC POST)

[RATE până la 5 ani avans zero]

Cel mai bun! Cel mai ieftin!

Tel: 0257-213.145, 0788.391.769, 0788.391.770, 0722.528.185

Miro Bank BANCA DE MICROFINANTARE

Ai nevoie de câteva sute sau mii de dolari RAPID?

Nu te lupta cu birocraţia!

Dă o fugă la MIRO BANK!

RAPID CREDIT

... este formula de credit pentru sume de până în 2.500 de dolari sau euro.
... este pentru orice societate comercială sau persoană fizică autorizată (avocaţi, medici, şofer de taxi etc.) cu minimum 3 luni de activitate.
... finanţează activităţi de producţie, comerţ sau servicii.

Dacă aduci toate actele necesare, în numai câteva zile poţi avea banii.

Sucursala din Timişoara acordă credite şi clienţilor din Arad şi Hunedoara

Garanţiile (bunuri mobiliare, imobiliare etc.) se stabilesc în funcţie de valoarea creditului.t.

MIRO BANK vrea să rămână alături de tine şi dacă afacerea ta s-a dezvoltat deja. Pentru sume mai mari, ai produsele **BUSINESS CREDIT** (împrumuturi de până la 10.000 de dolari sau euro) şi **INVESTMENT CREDIT** (până la 200.000 de dolari sau euro).

Timişoara: Calea Torontalului nr. 1, Tel./Fax: 0256 224 422, 0256 224 676, 0256 243 691

(3401731)

ALSO industrial

310103 - Arad,P-ţa Veche nr.1,Tel/Fax: 0257-214901

HAINE ŞI ECHIPAMENTE DE PROTECŢIE

Program zilnic (de Luni până Vineri):**8.30-16.30**
Informaţii la *Tel:* ***0788.315.806*** *sau* ***0742.048.561***

E-mail: ***also_industrial@rdslink.ro*** (3401694)

Nr.1 în Europa **Vaillant** CEA MAI BUNĂ CĂLDURĂ

La "cea mai bună căldură" germană preţurile se topesc !!!

Microcentrală VUW 242-3 cu tiraj forţat, 24 kW - inclusiv consola, chit evacuare gaze arse şi PIF
Preţ: 633,- euro fără TVA

SC. SANEX S.R.L.
Distribuitor autorizat Vaillant
Bd. Unirii nr. 2
Tel./Fax: 0257/211 898
ARAD

(C.A.4/03/03)

SUPER OFERTA VERII!!

APARATE DE AER CONDIŢIONAT

COMPRESOARE JAPONEZE
9000 BTU (23 mp) - 9.980.000 lei
12000 BTU (31 mp) - 11.995.000 lei
18000 BTU (46 mp) - 20.332.000 lei
22000 BTU (55 mp) - 22.920.000 lei
24000 BTU (61 mp) - 27.925.000 lei

Aparate noi cu garanţie. Preţurile conţin TVA
CENTRALE TERMICE PENTRU APARTAMENT SAU CASA RATE PRIN BANCA.
ANDROMEDA SERVICE S.R.L.
Arad, str. Gorunului nr. 24
Tel.: 0257/ 256.858, Fax.: 0257/ 270.899, 0723/ 340.082, 0788/ 340.082. (C.A.)

Licitaţie

CONSILIUL LOCAL AL MUNICIPIULUI ARAD
Cu sediul în municipiul Arad, Bd. Revoluţiei nr. **75**

Organizează din nou, în data de **11.08.2003, ora 11,00,** licitaţia publică pentru vânzarea unui teren în suprafaţă de **9,624 mp,** situat în municipiul Arad-Micălaca 1 Est, pentru construirea unor spaţii de producţie, depozitare şi prestări servicii în domeniul hotelier.

Organizează în data de **11.08.2003, ora 11,00,** licitaţie publică pentru vânzarea următoarelor terenuri situate în municipiul Arad:

Micălaca 1 Est

1. Suprafaţa de **5.076 mp** - spaţii de producţie, prestări servicii şi comerţ
2. Suprafaţa de **2.726 mp** - complex comercial
3. Suprafaţa de **4.500 mp** - spaţii pentru prestări servicii şi comerţ
4. Suprafaţa de **4.500 mp** - spaţii pentru prestări servicii şi comerţ

Zona Industrială Vest

1. Suprafaţa de **12.500 mp** - spaţii de depozitare şi desfacere produse de larg consum
2. Suprafaţa de **4.800 mp** - spaţii de producţie de panificaţie
3. Suprafaţa de **4.200 mp** - spaţii de depozitare şi prestări servicii
4. Suprafaţa de **31.700 mp** - spaţii de producţie, prestări servicii şi depozitare
5. Suprafaţa de **52.200 mp** - spaţii de producţie şi depozitare

Caietele de sarcini şi instrucţiunile pentru ofertanţi pot fi studiate şi cumpărate de la sediul Serviciului Public „Administraţia Patrimoniului Local", Bd. Revoluţiei nr. **75**, camera **15**, în perioada **04.08-11.08.2003.**

La licitaţie se pot înscrie persoane juridice române.

Ofertele se pot depune în perioada **04.08.-11.08.2003,** până la ora **10,00,** la Serviciul Relaţii cu publicul, cam. **5.**

(3534558)

Seriozitatea este garanţia afacerii

S.C. CEREALCOM S.A. DOLJ

cumpără (cantităţi mari) GRÂU PANIFICAŢIE din recolta 2003

PLATA SE FACE PE LOC, la următoarele centre de achiziţie:

- *Siloz Arad (telefon 0257/274.797)*
- *Siloz Pecica (telefon 0257/468.605)*
- *Siloz Sântana (telefon 0257/462.104)*
- *Siloz Vinga (telefon 0257/460.078)*

Pentru cantităţile de grâu vândute societăţii noastre beneficiaţi de prima de 400 lei/kg de la stat.

Informaţii suplimentare obţineţi de la director comercial Trită Augustin (telefon 0722.544.247) sau la telefoanele 0257/274.797; 0257/274.748.

(2639034)

WEST BANK S.A.
ARAD, B-dul Revoluției nr. 88
TELEFON: 284.888; FAX: 285.202
WESTERN UNION TRANSFER DE BANI ®
Cel mai rapid mod de a primi bani din toată lumea

ADEVĂRUL

Cotidian independent Arad

Anul XV, nr. 3960

Marți, 15 iulie 2003 ● 16 pagini ● 5000 lei ● e-mail: adevarul@arad.ro; adv.pub@arad.ro

BRAT Publicație auditată în semestrul I 2002 — Tiraj mediu zilnic vândut: 30 531

ASTRA VAGOANE CĂLĂTORI
Singurul producător de confort din domeniu
Str. Petru Rareș 1-3
Tel: 233.651 Fax: 258.168
e-mail: astra.calatori@astrac.rdsar.ro

P.S.D. rămâne în top și în ARAD

Viața politică în România, înainte de declanșarea campaniei electorale pentru alegerile locale devine tot mai agitată. Partidele politice își evaluează șansele, contractează sondaje de opinie, caută acțiuni care să le confere capital electoral.

În cadrul acestei efervescențe politice, partidul de guvernământ caută și folosește toate mijloacele pentru a se impune în continuare în preferințele electoratului. Imaginea pozitivă caută să și-o mențină prin realizările în domeniul politicii externe, care, oricât de negativiști am fi, trebuie să recunoaștem că sunt considerabile. Nu la nivelul așteptat, dar oricum, prin comparație cu guvernarea lui Emil Constantinescu, demne de luat în seamă. Echipele lui Iliescu și ale lui Adrian Năstase au dovedit un remarcabil profesionalism în a pune accentul pe succesele obținute în relațiile externe. După eșecul din timpul lui Emil Constantinescu privind intrarea României în NATO, președinția și guvernul de după anul 2000 au obținut sprijinul unor țări de mare influență ca SUA, Marea Britanie și țările nordice privind biletul de intrare în organizația Atlanticului de Nord. De asemenea, circulația liberă, prin ridicarea vizelor pentru țările Europei Occidentale a fost un element de mare popularitate pentru guvernul Năstase, prin faptul că a deschis calea spre Occident forței de muncă disponibile din România. Nu în ultimul rând sunt negocierile directe bilaterale cu o serie de țări, inclusiv cu Ungaria, unde normalizarea relațiilor este o dovadă a conlucrării celor două guverne. Fără să facă o problemă din aderarea la U. E., guvernul a apreciat corect situația și acționează pentru pregătirea condițiilor pentru 2007, tot prin acțiuni diplomatice, dar cu o anumită subtilitate, uneori folosindu-se și relațiile personale pe care a știut Adrian Năstase să le promoveze cu anumiți șefi de guverne.

De asemenea, trebuie amintit și faptul că PSD a stabilit relații bune cu social-democrația europeană, ceea ce ajută guvernul să negocieze și să obțină unele avantaje, cel puțin de imagine, atât cu SUA cât și cu țările din UE.

D. ZĂVOIANU

(Continuare în pagina 5)

Ieri, în „extraordinara" Consiliului Local Municipal Arad

OPOZIȚIA A CERUT, DIN NOU, DECAPITAREA PARKTRONICULUI

● În premieră, consilierii PSD și UDMR n-au suflat o vorbă pe tot parcursul ședinței!

Consilierii Opoziției au încercat să decapiteze Parktronicul, sătui de mizeriile adunate vreme de un an de zile sub gheara galbenă. Pentru aceasta, au convocat ieri ședință extraordinară ANTI-PARKTRONIC. În demersul lor, cei 11 consilieri au invocat interesul local, recurgând totodată la argumente de ordin tehnic și juridic. Interesul local pentru desființarea Parktronic a fost probat prin cele zece mii de semnături adunate de la arădeni și, de asemenea, prin proasta reclamă pe care o face orașului parcarea cu plată dar, mai ales, blocarea roților cu „gheara galbenă". Asta fără a pune la socoteală numărul deosebit de mare de procese, semn al nemulțumirii oamenilor. Tehnic vorbind, Opoziția reproșează că instituirea parcării cu plată nu a condus la fluidizarea traficului, ci dimpotrivă, există străzi sufocate de-a dreptul, pe care mașinile de intervenție ale pompierilor, de exemplu, nu le pot străbate în caz de incendii.

Popescu a venit cu lecțiile făcute

Nu în ultimul rând, Executivul Primăriei Arad se face vinovat, în opinia Opoziției și de unele „inadvertențe" juridice, existând diferențe strigătoare la cer între contractul cadru aprobat de consilieri și contractul semnat de către Dorel Popa, în numele CLM, cu firma Belsirim Automotive. Apoi mai există și hotărâri judecătorești și ale CLM neaplicate.

NICOLAE OPREAN
SORINA AMBRUȘ

(Continuare în pagina 6)

DOREL POPA - candidatul PSD la Primăria ARADULUI

Biroul Municipal al PSD Arad a votat în unanimitate, ieri după-amiază, în urma propunerii făcute de către președintele acestei organizații, Coloman Edeleni, hotărârea ca Dorel Popa să fie candidatul partidului pentru funcția de primar al Aradului la alegerile din 2004.

Anunțarea (e un fel de a spune) candidaturii lui Dorel Popa la Primăria Aradului survine la câteva zile după desfășurarea, la București, a Consiliului Național și, probabil, în urma unor discuții pe care reprezentanții organizației pesediste arădene le-au avut cu

fețele înalte din conducerea partidului.

Hotărârea Biroului Municipal al PSD Arad urmează calea statutară, în sensul că ea va trebui confirmată de către consiliul municipal și, mai apoi, de către consiliul județean filialei arădene a partidului de guvernământ.

La ședința Biroului Municipal al PSD Arad a participat și Dorel Popa, președinte al organizației județene așa încât nu mai există nici un semn de îndoială că acesta n-ar fi acceptat propunerea.

Dacă mai existau îndoieli în privința candidaturii actualului primar, Dorel Popa, pentru un nou mandat, de astăzi începând, celelalte forțe politice arădene pot începe să-și stabilească strategiile electorale pentru 2004.

A. OLTEANU

În acest număr

Obligațiunile municipale Arad nu prea prind
În prima zi doar 21 de milioane de lei! *Pag. 8*

„Agricultura, privită prin prisma votului" - interviu cu Valeriu Tabără, membru în Biroul Permanent Național al PD *Pag. 5*

O nouă intervenție la Ministerul Sănătății *Pag. 3*

Pagina de agricultură *Pag. 7*

„GAZ VEST" fierbe la foc mic

● Ioan Cuzman - audiat la Poliție

Scandalul iscat între SIF Banat-Crișana și Gaz Vest a ieșit la iveală în octombrie 2002 și de atunci continuă să fiarbă, chiar dacă la foc molcom. Dosarul a ajuns în atenția Direcției de Cercetări Penale a IGP. Totul a pornit după ce SIF B-C a dècis să investească în utilități publice, achiziționând 25% din Gaz Vest, una dintre cele mai dinamice companii private din țară din domeniul distribuției gazelor naturale. Director general era Liviu Ilievici. În urma acestei investiții, Gaz Vest era deținută de SIF B-C (25%), Comera (44,5%), grupul de investiții francez EIP (29%), și câteva persoane fizice, printre care și Ilievici.

D. SAVA; G. KNAP

(Continuare în pagina 8)

s.c. MOBEL resco s.r.l.
mobilier la comandă
RATE
bucătării, dormitoare, sufragerii, mobilier birou firme, mese computer, cuiere,
CALITATE DEOSEBITĂ
Str. Vasile Goldis 4
Tel. 280.379, 0721.990.727
ing. Moianu Paul

În cadrul Campaniei promoționale
ASIROM „Vara 2003 e vara ASIROM"
se acordă importante
reduceri de prime la asigurările noi încheiate:
◆ 10% la CASCO
◆ 15% la Asigurarea clădirilor și a bunurilor
Durata campaniei: până în 31 august 2003 (3401746)

Husqvarna
Fără girant avans
Hidrofor - stropitoare
Pompe - motocultoare
Mașini tuns iarbă
RATE
Tel: 281.492 280.389

PARKTRONIC
Cel mai modern sistem de parcare din România
Avantajele sistemului de parcare cu plata PARKTRONIC:
- plata in functie de durata parcarii (35 min, 70 min, 110 min., etc)
- parcometrele functioneaza cu carduri reincarcabile, nu trebuie sa aveti numerar la dvs.
- tichetele eliberate de parcometre sunt valabile pentru toata durata platita, indiferent de locul unde parcati
TELVERDE GRATUIT
08008.09009

ÎNCHIRIEZ SPAȚII PRODUCȚIE
500 m², 1000 m² , 1500 m² – cu toate utilitățile
TELEFOANE
272.812, 0721.269.706

Meditația zilei

Când devii mai sigur de tine, cei din jurul tău își vor dezvolta la rândul lor stima de sine; încrederea naște încredere!

Calendar

Astăzi, Soarele răsare la ora 5 și 17 minute și apune la ora 21 și 11 minute. Au trecut 195 de zile din acest an. Au mai rămas 170 de zile până în 2004.

Praznicul zilei: Biserica ortodoxă:Sf. Mc. Chiric și Iulita; Cuv. Vladimir, Luminător al Rusiei; Biserica greco-catolică: Sf. M. Chiric și Iulita, mama lui ; Biserica romano catolică: Sf. Bonaventura.

A VENIT BARZA!

La Arad: Negruț Oana Nicoleta, Cotuna Claudia, Cotuna Cătălina, Kovacs Florin Andrei, Mihuț Darius, Kovacs Szaboleș, Bacoș Darius Ionuț, Șooș Sebastian Andrei, Lupșa Sorina Andrei, Lupșa Sorina Daniela, Bozdog Ilie Adrian, Belejan Amira, Asandei Cosmin Alexandru, Șiclovan Moleriu David, Dihor Bogdan Ioan, Văcaru Denisa Maria, Moțiu Delia Maria, Talpa Damian Raul, Zâză Patrik, Zâză Mario, Micorici Andrada Elena, Bebeiciuc Lidia, Ardelean Irina Monica

La Ineu: Ana Alina, Pop Maria Soledad, Feraru Lucia Alexandra, Dehel Marian, Cârpaci Cornel.

CINEMATOGRAFE

DACIA: Cum să scapi de un tip în 10 zile (S.U.A) 12,30; 15; 17,30; 20

MUREȘUL: 8 Mile (S.U.A.) 10; 12; 14; 16; 18

ARTA: Dumnezeu e mare, eu sunt mititică (FRA) 16; 18; 20

SALA MICĂ: Puicuță cu cocoșel (S.U.A.) 15,30; 18,30

În județ

INEU (15-16 iulie): Asterix și Obelix 2 (FRA) 16; 18

COMENZI TAXI

- ALFA PLUS 349.349; 256.222
- TAXI ALFA 22.88.88; 25.25.26; 0723.200.301; 0745-50.60.70
- TAXI ARAD 244.244; 274.444; 0722755440
- DIESEL STAR 212.222; 0722.361.011; 0745.645.645
- EUROPA 275.555; 0723.677.555; 0744.828.163
- FAVORIT 280.000; 281.111; 0740083333; 0742409992
- GETAX 280.705; 280.100; 280.548
- MIRCO MILI 230.530; 230.730

Adevărul vă ascultă

La telefonul dimineții, 280944, între orele 9.00 - 12.00

Martori la accident

Potențialii martori ai accidentului rutier ce a avut loc în data de 23.03 a.c. la piciorul Podului de la Micălaca, în zona Polivalentă, în care au fost implicați un biciclist și un autoturism al cărui șofer a fugit de la fața locului, sunt rugați să sune la telefonul 234125.

Acte găsite

A fost găsită C.I. pe numele lui **HERMAN ILIE BOGDAN** și un pașaport pe numele de CULCER MIRELA. Actele pot fi recuperate de la Biroul Sesizări și Reclamații al ziarului Adevărul.

Mulțumiri gardienilor

Mai mulți locatari din str. Traian Moșoiu doresc ca prin paginile ziarului nostru să mulțumească Corpului Gardienilor Publici pentru promptitudinea cu care au răspuns la sesizarea dumnealor, legată de un câine care făcea gălăgie în zonă, zi și noapte.

Redactor de serviciu, M.P.

La telefonul după-amiezii, 280944, între orele 15,00-18,00

Nici orar, nici bănci. D-na Maria Vlad este indignată că în stația de tramvai Gara Aradul Nou nu există nici o bancă unde să aștepți mijlocul de transport în comun care să te ducă în oraș. La fel cum nici un orar al tramvaielor nu este nicăieri afișat. **„Așta da, respect, față de călător"** - a concluzionat cititoarea noastră.

Aparate buclucașe... Așa le-am putea caracteriza pe cele amplasate la intrarea pe ștrandul Neptun, care vorba d-lui Ionescu Valentin, când funcționează, când dau semne de oboseală. **„Să nu-mi spună dl. Edeleni că atunci când aparatele cu fise fac fițe, mai poate ține cineva evidența încasărilor..."** - a mai precizat dl. Valentin, care e client fidel al ștrandului arădean și a avut mai multe „surprize" de acest gen.

Redactor de serviciu, D. S.

Meteo

Vremea va fi în general instabilă. Cerul va fi variabil, temporar noros. Izolat se vor semnala averse slabe de ploaie, în zona de deal și de munte. Vântul va sufla slab la moderat din nord-vest, cu intensificări de scurtă durată la munte.

Temp. max. 24 la 27°C; Temp. min. 11 la 14°C.

Foto: ȘT. MAȚYAȘ

Mulțumiri

Soția Pușa și fiul Răzvan mulțumesc tuturor celor care le-au stat alături la despărțirea de Florin Bănescu.

Dumnezeu să-l odihnească în pace!

Paste cu carne de pui

Ingrediente: 4 bucăți de piept de pui file, 2 linguri unt, sare, piper, 400 g paste, 1 legătură pătrunjel, 100 ml smântână, 300 ml supă de legume, 1 lingură de făină.

Preparare: Se spală carnea, se șterge cu un șervet de bucătărie și se prăjește timp de 15 minute în unt topit. Se condimentează cu sare și piper după gust, apoi se ia de pe foc și se păstrează la cald. Pastele se fierb, apoi se lasă la scurs. Se spală verdeața, se scutură și se toacă foarte fin. Se amestecă cu smântână, până se omogenizează. Supa și smântâna cu verdeață se toarnă peste zeama de carne. Se încălzesc, se îngroașă cu făină apoi se condimentează cu sare și piper.

Se taie carnea felii și se garnisește cu pastele și cu sosul de verdeață. Se ornează pe deasupra cu pușină verdeață.

Cursul valutar*

VALORI ÎNREGISTRATE IERI, 14 IULIE 2003

Denumirea valutei	BNR	BCR		BRD		Banca Transilvania		Banca Românească		Banca Romexterra	
		C	V	C	V	C	V	C	V	C	V
Euro €	37017	36900	37400	36820	37220	36500	37250	36830	37240	36910	37410
Dolar S.U.A.$	32844	32500	33100	32620	33080	32700	33100	32576	33138	32600	33120
Forint	142	134	148	.136	144	138	144	-	-	-	-

Echipa de serviciu

MONICA ARDELEAN
secretar de redacție

Bianca Felea, Ioan Leac, Adela Pop, Dina Rujan,
tehnoredactare computerizată

Nadia Bodran, Doina Jurcă, Aurica Telcian, Dacian Toduța
corectură

Horoscop

Marți, 15 iulie

Berbec (21.03-20.04). Veți avea o mică ceartă cu un membru al familiei. Aveți grijă de sănătate.

Taur (20.04-2105). Un proiect pe care l-ați demarat mai de mult va da în sfârșit roade.

Gemeni (21.05-20.06). Șansa este de partea dumneavoastră în toate domeniile. Nu ezitați să acționați.

Rac (21.06.-22.07). Veți primi o sarcină grea din partea șefului, dar cum sunteți isteț ca întotdeauna, veți reuși să o scoateți la capăt.

Leu (23.07-22.08). Dacă timpul vă permite, ar fi cazul să faceți o ieșire la iarbă verde.

Fecioara (23.08-22.09). Bucuria vi se citește și astăzi pe față. Continuați tot așa.

Balanța (23.09-22.10). Fiți mai îngăduitori cu cei din jur. Nu toată lumea e așa „perfectă" precum alții...

Scorpion (23.10-21.11). În dragoste e totul roz. În schimb nu același lucru se poate spune și despre locul de muncă.

Săgetător (22.11-21.12). Simțiți nevoia unui concediu. Ar fi cazul să vă luați măcar câteva zile libere.

Capricorn (22.12-19.01). Vacanța. În sfârșit a ajuns și rândul d.voastră la câteva zile libere. Nu mai aveți nevoie decât de vreme bună.

Vărsător (20.01-20.02). E momentul să încercați să vă concentrați mai mult la ceea ce faceți.

Pești (21.02-20.03). Iubitul(a) vă pregătește o surpriză. Fiți pe fază!

Utilitare

PRIMĂRIA MUNICIPIULUI

Program de relații cu publicul (camera 5) luni-miercuri-vineri între orele 8-12; marți-joi între orele 8-12; 15-17 - tel. 284.744, tel. centrală 281.850.

PIEȚE, TÂRGURI

Astăzi este zi de piață la Sebiș, Almaș, Apateu, Semlac, Sântana, Șilindia, Vârfurile. Târguri săptămânale se desfășoară astăzi la Chișineu Criș, Almaș, Șilindia și Vârfurile.

Mâine, miercuri, va fi zi de piață la Păncota, Beliu, Buteni, Șiclău, Macea, Vânători, Pecica, Șiria și zi de târg la Beliu și Buteni.

FARMACII DE SERVICIU

● Farmacia **REMEDIUM** Arad, B-dul Revoluției nr. 52-54. Program luni-vineri: 7,30-20,00; sâmbătă 8,00-14,00. Telefon 233195. Eliberează medicamente compensate și gratuite. ● Farmacia **LIBRO PHARMA NON STOP** Calea Aurel Vlaicu 60-68 (lângă stadionul (UTA) telefon 212.992. Eliberează medicamente compensate și gratuite. ● Farmacia **TEAHAFARM**, Bd-ul Revoluției nr. 65. Program: luni-vineri 8-21, sâmbătă 9-13. Telefon 254.587. Eliberează medicamente compensate și gratuite. ● Farmacia **„OMNIAFARM"**, Calea Aurel Vlaicu, Bl. Z28, cu program zilnic de la orele 8,00-22,00. Telefon 271724. Eliberează rețete gratuite și compensate. ● Farmacia **ELPIS PHARM** Micălaca, zona Piața Soarelui, str. Voinicilor, colț cu str. Păsunii, Bl. 193, sc. A, parter. Program: luni-vineri 8-20, sâmbătă 8,30-14. Tel: 259-619.

URGENȚE STOMATOLOGICE

Cabinetul de pe str. Crișan (în spate la Gionelli) are program non-stop. Telefon: 253794. Cabinetul din B-dul Revoluției nr. 62, ap. 17. Zilnic: conform orarului (robot pe telefon); sâmbătă între 9-14. Telefon: 256.665.

Și Cabinetul Stomatologic din Calea Victoriei nr. 7 A asigură zilnic urgențe, inclusiv sâmbăta, între orele 10-15. Telefon 095.565.622.

Cabinetul stomatologic din B-dul Revoluției nr. 95, etajul I, asigură urgențe, zilnic între orele 8-14, telefon 282184.

Cabinetul Stomatologic din str. Crișan nr. 6 (vizavi) de Complexul Stomatologic) asigură urgențe stomatologice. Luni-Joi: 13,30-19,00; Vineri: 9,00-15,00. Tel. 338.101.

Cabinetul Stomatologic din str. Românului nr. 4 (lângă antichitățile de pe colț cu Mețianu) asigură zilnic urgențe stomatologice între orele 9-13; 15 - 20. Telefon 0744/752.020; 0723/013.704.

DISPENSAR VETERINAR

Dispensarul veterinar din Aradul Nou efectuează zilnic, orele 8-16 (sâmbăta 8-12) examen trichineloscopic, castrare porcine, ecornarea viteilor, însămânțări artificiale. Telefon 287.298.

CITIRE APOMETRE

Marți, 15 iulie, (8-15): Str. Horia Bl H10, H11, (8.30 - 14.30): Str. Prislop, Macului, Măcesului, Furnicii, Lucernei, Gladiolelor, Aradul Noul Solarii, Stația de Pompare Gladiolelor (8.00-9.30) (13.00.-14.30), str. Economu, Câmpia Turzii, Coloniștilor, Constituției, Luminii, Dogarilor, Spicului, Borlea, Luk Oil - Calea Timișoarei, Merișor, Molidului.

Marți, 15 iulie: B 102 - 150; 151 - 200, 301 - 325, 501 - 550, 551 - 585 Micălaca, I Lenghyel, A. Endre, Busuioc, Fluierului, Z. Morincz, Bradului, Zmeurei, Tismana, S. Bocu, Predeal, Fluturilor, Ghioceilor, Ciorogariu cu soț, Oituz fără soț, Putnei, Moșilor, E. Necunoscut, 9 Mai, Romei.

ADMINISTRAȚIA FINANCIARĂ

Administrația Financiară a municipiului Arad: Asistență contribuabili (impozitul pe venitul global) - telefon 280633, 280733, int. 199 între orele 8,00-12,00. Informații suplimentare la www.finantearad.ro

TELEFON DE URGENȚĂ LA POLIȚIE: 955

Noul număr de centrală telefonică al I. J. P. (Inspectoratul Județean de Poliție) Arad: 207.100.

PROTECȚIA CONSUMATORULUI

B-dul Revoluției, nr. 50. Telefon: 257049.

GARDA FINANCIARĂ

B-dul Revoluției nr. 79, telefon: 281119.

INSPECTORATUL TERITORIAL DE MUNCĂ ARAD

Str. Episcopiei nr. 11-13, tel.: 211762, 211862, 257251.

O NOUĂ INTERVENȚIE LA MINISTERUL SĂNĂTĂȚII

Listele cu disponibilizații din sistemul sanitar arădean, promise pentru săptămâna trecută, nu au fost întocmite nici până acum. Ieri, prefectul Dan Ungureanu i-a convocat la o ședință de lucru pe directorii marilor spitale din Arad, conducerile DSP, respectiv CAS. Tema discuțiilor a vizat din nou măsurile ce pot fi luate pentru disponibilizarea unui număr cât mai redus de personal. **„Din situațiile pe care le am până la ora actuală, nici nu se pune problema unor disponibilizări masive, cum se vehicula săptămâna trecută (n.n. 650-700 de persoane). Am discutat și cu dl. ministru Mircea Beuran situația sistemului sanitar arădean. Cert e că este necesară o eficientizare a actului medical. Nu avem nevoie de medici în teritoriu care să trimită pacienții la Arad, Timișoara sau în străinătate. Nu avem nevoie nici de directori care au cheltuit în primul semestru bugetul alocat pentru întregul an. Sănătatea are nevoie de performanță. Pentru asta e necesară mai multă ordine în sistem. E adevărat că trebuie să ne îngrijim de cei care pleacă, dar nu trebuie să ne batem joc nici de cei care rămân. Repet, trebuie să conștientizăm necesitatea eficientizării actului medical. În caz contrar, unitățile medicale care sunt într-o astfel de situație nu-și au rostul"**, preciza prefectul **Dan Ungureanu.**

În cursul zilei de astăzi, prefectul, împreună cu directorii DSP și CAS vor pleca din nou la București, de această dată pentru a participa la conferința națională privind „Planificarea și reglementarea sistemului serviciilor de sănătate". După vizita la minister, în care va fi abordată și criza sistemului sanitar arădean, va fi întocmită și lista finală cu persoanele din Sănătate care vor rămâne fără un loc de muncă. **„În ședința de dialog social de joi, sperăm că vom fi în măsură să facem publică lista cu disponibilizații,"** a conchis **Ungureanu.**

Cert e că măsurile atât de discutate și rediscutate săptămâni în șir între autoritățile locale, sindicat și minister trebuie aplicate cât mai curând posibil. Altfel, cu cât trece timpul cu atât crește și numărul celor care va trebui disponibilizați.

MADIANA POPESCU

Comunicat de presă
PREMII LA UNIVERSITATEA „AUREL VLAICU"

Cu ocazia sfârșitului de an universitar, ca o recunoaștere a muncii desfășurate în primele șase luni ale acestui an, Universitatea „Aurel Vlaicu" din Arad își recompensează întregul personal, atât cel didactic cât și cel administrativ, cu premii în valoare de 2% din întregul fond de salarii, ceea ce reprezintă 355.000.000 lei.

Acordarea acestor premii relevă managementul strategic eficient al Universității „Aurel Vlaicu" și grija față de fiecare membru al instituției noastre.

Rector,
Prof. univ. dr. LIZICA MIHUȚ

CRONICA mărunță

Mersul cu „nașu'" este deja o tradiție în ceea privește călătoria cu trenul. Așa s-au gândit și felnăcanii **Nichifor Onișor** și **Anghel Costică**, care l-au „uns" pe conductorul **Vologa Gheorghe** cu o șpagă de 22.000 lei (cât un pachet de țigări). Au fost prinși asupra faptului, iar acum sunt cercetați toți trei pentru infracțiunea de dare și luare de mită.

La sfârșitul săptămânii trecute, șaptesprezece conducători auto și-au lăsat permisele de conducere în brațele polițiștilor arădeni din cauza consumului de alcool la volan: zece arădeni, trei timișoreni, doi bihoreni, un francez și un neamț. Însă, ceea ce este mai îngrijorător este faptul că, dintre cei șaptesprezece, doar cinci sunt în vârstă de peste 25 de ani, ceilalți doisprezece fiind cu „bacul" dat nu de mult!

Un bătrân din Macea, ca la Radio Erevan: „Este adevărat că la Arad se face trotuarul și că primarul l-a inaugurat?" Răspuns: „La Arad se reface trotuarul, iar primarul a inaugurat importanta lucrare". Asta așa, să nu se mai creadă cine știe ce!

Pe ruta Arad-Șiria s-a aruncat criblură. Spre deosebire de alți ani însă, pietricelele au fost profesionist lipite de șosea, astfel încât parbrizele mașinilor sunt în siguranță. Și, pentru că directorul Drumurilor Județene ne-a acuzat nu o dată că avem ceva cu instituția dumnealui, iată că n-avem. Numai că rar găsim în materie de șosele, ceva demn de laudă.

Și tot despre drumuri... Șoselele din orașul Pâncota s-au asfaltat la mare artă. N-au mai arătat așa niciodată, fapt pentru care suntem tentați să lăudăm primarul. Dar pentru că este PSD-ist, iar bani s-au găsit abia acum, la o aruncătură de bâț de alegeri, ne abținem.

Că drumurile rămân, oricum, iar primarul (poate)... trece.

La sfârșitul acestei săptămâni, arădenii sunt așteptați la Târgul de fete de pe Muntele Găina. Încă o șansă, pentru fiece „sac", să-și afle „petecul". Să fie cu noroc!

Și pentru a nu se ivi probleme în trafic, organizatorii recomandă traseul Arad - Ineu - Sebiș - Gurahonț - Hălmagiu - Hălmăgel - Luncșoara.

În timp ce primăria din Sântana așteaptă să fie ridicată la rang de oraș, administrarea anumitor servicii continuă să se facă la nivel de...sat. Cel mai bun exemplu în acest sens îl reprezintă artera ce trece exact prin centrul localității și al cărei carosabil se deteriorează pe zi ce trece.

Oricât s-au chinuit, comisiile de fond funciar au rămas cu un minus de 3,63% la procentul de eliberare a titlurilor de proprietate pentru suprafețele forestiere. Să fie vreo legătură cu recentele arestări de primari, secretari, consilieri locali de prin zonele împădurite?!

Accident, la cules

Vasile Handig, de 69 de ani din Mândruloc, a fost adus la Spitalul Clinic Județean Arad în stare de inconștiență.

El a căzut dintr-un vișin în care s-a urcat pentru a culege fructe.

Cadrele medicale susțin că viața sa este în afara oricărui pericol.

RAPORTUL PĂULIȘ

Prefectul Dan Ungureanu a stabilit un nou termen pentru finalizarea raportului Păuliș. Acesta urmează să fie terminat până cel târziu la sfârșitul acestei săptămâni. Sarcina îi revine subprefectului Florin Remețan, reîntors la muncă după o scurtă vacanță.

PRIMĂRIA ARAD ANGAJEAZĂ CÂTE UN OM APROAPE LA FIECARE ACT NORMATIV NOU-APĂRUT!

Mai că nu există ședință de consiliu local, fie ea ordinară sau extraordinară, pe a cărei ordine de zi să nu găsim modificări sau suplimentări de organigrame și state de funcții a diverselor servicii din cadrul Primăriei. De data aceasta, a venit rândul serviciului public Administrația Patrimoniului Local (APL) care s-a îmbogățit, în urma votului de ieri, cu o funcție de execuție în regim contractual. Este vorba despre un referent, grad profesional IA, cu studii superioare de scurtă durată, în cadrul Serviciului disciplină, control și urmărirea lucrărilor în construcții.

Conform expunerii de motive care însoțește proiectul de hotărâre, **„atribuțiile Serviciului de disciplină, control și urmărirea lucrărilor în construcții au crescut din cauza apariției unor noi acte normative, prin urmărirea pe faze a lucrărilor de construcții pentru care se eliberează autorizații, regularizarea taxei de autorizare și prin faptul că din componența comisiilor de recepție la terminarea lucrărilor, la imobilele pentru care trebuie eliberate autorizații de funcționare în vederea intabulării, trebuie să facă parte și un reprezentant din cadrul administrației publice locale, care să verifice documentațiile tehnice autorizate și respectarea acestora de către beneficiar."**

SORINA AMBRUȘ

Abonamentele la ziarul „Adevărul" în Micălaca Veche se contractează și se distribuie de remizierul Gheorghe Lăcătuș.

Va crește taxa de salubrizare?

Zilele trecute a avut loc mult trâmbițata demarare a lucrărilor de la groapa ecologică. Fără doar și poate este una din realizările actualului primar. Ceea ce însă nu s-a specificat este în ce măsură această investiție se va regăsi în suma plătită de cetățeni pentru serviciul de salubrizare. În cât timp oare firma ASA preconizează să-și scoată investiția?

S.C. EURO TRANS S.R.L. ȘIRIA
EFECTUEAZĂ TRANSPORT DE MARFĂ
CU AUTOCAMIOANE DE 20 TONE
ACHIZIȚIONEAZĂ DEȘEURI DE FIER VECHI
ÎN CANTITĂȚI MARI
VINDE AUTOCAMIOANE „ROMAN", „VOLVO", „MAN" și AUTOBASCULANTE
INFORMAȚII: ȘIRIA, STR. GĂRII, NR. 2073
Tel.: 0723.404.010 0722.731.413
0257/531.128
(c.p. 105/2003)

Un an de la un tragic accident

O delegație poloneză s-a aflat zilele trecute în Arad pentru a comemora tragicul eveniment rutier desfășurat în apropiere de Deva, în urmă cu un an, în care a fost implicat un autocar polonez. Inițiatorii acestei comemorări au fost Pompierii de la Ilia și autoritățile județului Hunedoara. Alături de familiile victimelor, au fost prezenți ministrul adjunct al Infrastructurii Transporturilor din Guvernul Republicii Polone, Klinger Michal, ambasadorul republicii Polone la București, consulul Marian Sekala și prefectul Aradului, Dan Ungureanu.

M. P.

Proiect pentru prevenirea abandonării copiilor cu handicap

Asociația Handicapaților Neuromotor din România (A.H.N.R.) - filiala Arad a derulat în perioada noiembrie 2002 - iunie 2003 proiectul „Anunțul handicapului". **"Proiectul - pilot a fost inițiat împreună cu centrele zonale din Argeș, Caraș-Severin, Cluj, Hunedoara, Mehedinți și Sălaj și constituie un punct de plecare în promovarea și apărarea drepturilor copiilor cu handicap, pentru prevenirea abandonării și instituționalizării acestora"**, declară **Monica Antoci** - președinta AHNR - filiala Arad.

N. BODRAN

Ferma lui Medințu, la a doua licitație

Astăzi, va avea loc licitația fermei avicole care i-a aparținut lui George Medințu. Acesta a gajat un împrumut bancar, în valoare de 860.000 de euro cu acest bun. Neachitând la termen, ING Bank- Sucursala Timișoara a solicitat executarea garanției. La prima licitație nu s-a prezentat nimeni. Și prețul era foarte mare, adică 2 milioane de dolari. Potrivit legii, la cea de-a doua licitație prețul de pornire scade cu 25%. Astfel, prețul de strigare este de 48.872.347.500 de lei. Vom reveni.

G.C.

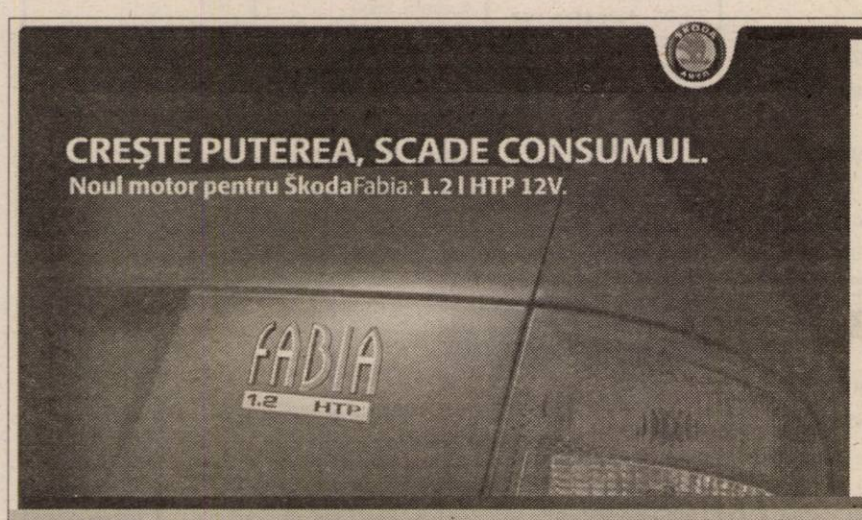

Fabia 1,2 HTP
RATA LUNARA leasing:
111* €
inclus TVA si CASCO
Leasing persoane fizice si juridice
* avans 50 %, 5 ani
PRO CAR®
ARAD: Calea Radnei Nr. 235, Tel. 0257 - 368 860
E-mail: skoda@procar-skoda.ro, webpage: www.procar-skoda.ro (3401566)

A CĂZUT ÎN FÂNTÂNĂ

Dănilă Vasile (46 ani) din Ghioroc a căzut în fântâna din curtea casei sale, în timp ce încerca să o curețe. Au fost solicitați pompierii de la Detașamentul Arad. Aceștia au plecat spre Ghioroc cu două autospeciale cu autoscară, dar s-au întors din drum pentru că bărbatul a fost scos din fântână de către vecini. Dănilă Vasile și-a rupt picioarele din cauza căzăturii și a fost transportat la secția ortopedie a Spitalului Județean.

N. B.

VALERIU TABĂRĂ S-A ÎNTÂLNIT CU DEMOCRAȚII DIN SÂNTANA

La sfârșitul săptămânii trecute, organizația locală a PD Sântana a fost gazda unei întruniri care l-a avut ca invitat pe Valeriu Tabără. Fostul Ministru al Agriculturii în perioada Guvernului Văcăroiu, a pus pe tapet situația gravă în care se găsesc producătorii autohtoni **„pur și simplu, puși la zid de către PSD".**

Criticile s-au îndreptat împotriva actualilor demnitari, în opinia lui Tabără, guvernanții fiind interesați **„să-și vadă de propriile afaceri pe funcții oficiale".** Acuzând **„amatorismul care există la nivel ministerial"**, Valeriu Tabără a arătat că nu se poate face agricultură de performanță cu **„strategia vacii: cei mari trăiesc numai din subvenții, fără să facă mare lucru. Astfel de diferențe între mica și marea proprietate sunt ilegale constituțional, în condițiile în care toți plătim impozite."**

Un semnal de alarmă a fost tras de către primarul Curticiului, Gheorghe Don, de asemenea prezent la întâlnire. Domnia-sa a dezvăluit modul organizat în care se vând terenurile agricole a căror retrocedare este condiționată de vânzarea lor ulterioară unor anumite persoane. În acest sens, există o adevărată filieră în care sunt **„implicați avocați, notari, judecători și persoane din cadrul Prefecturii, terenurile circulând în zonă speculativă".**

DAN ROMAN

Furnizorii externi de produse medicale au sistat livrările pentru România

Furnizorii externi de produse medicale au sistat livrările către companiile românești distribuitoare, din cauza datoriilor neachitate și a încetării acordării de credite de către băncile străine, a declarat, ieri, Ramona Ștefan, președintele Asociației Furnizorilor de Produse Medicale (AFPM).

"Mă refer strict la anul 2002, în care AFPM nu a primit de la spitale nici un leu, datoriile acumulate în acest interval fiind de 100 de milioane de euro. Pentru 2003 am luat măsuri de siguranță și am încheiat contracte ferme numai cu cei care ne plătesc marfa livrată", a continuat Ștefan.

Deși conducerile Casei Naționale de Asigurări de Sănătate (CNAS) și Ministerului Sănătății au declarat că, la sfîrșitul lunii iulie, adică după controlul care urmează să se încheie în jurul datei de 15 iulie, vor fi deblocate sume pentru plata primei tranșe din datoria de nouă mii de miliarde de lei, nu s-au putut obține termene ferme care să permită firmelor membre ale Asociației să-și facă o strategie în relansarea activității, a adăugat Ramona Ștefan.

Președintele AFPM a precizat că această situație s-a complicat în ultimele zile, cînd majoritatea băncilor, în special cele străine, au refuzat să acorde credite pentru distribuitorii români, motivînd că achitarea datoriilor care se amînă la nesfîrșit nu mai reprezintă o garanție.

Problema de fond este că lipsa plății datoriilor, chiar parțial și în etape, coroborată cu încetarea acordării de credite de către bănci, care era ultima "supapă de supraviețuire", duce la înghețarea plăților către furnizorii externi care au hotărît sistarea livrărilor către companiile românești distribuitoare de produse (dispozitive) medicale pînă la plata restanțelor de aproximativ o sută de milioane de euro, a precizat Ramona Ștefan.

Între furnizorii de produse medicale și autorități există o tensiune cauzată de modul în care Guvernul înțelege să rezolve problemele datoriei din sistemul sanitar, "adică promisiuni de aproximativ doi ani, fără acoperire, amînări și inițieri de controale duse la nesfîrșit, fără concluzii și măsuri", a spus președintele Asociației.

Criza actuală din sistemul sanitar românesc este similară celei de la începutul anului, cînd Asociația a oprit livrările către toate unitățile de asistență medicală din țară, ca urmare a neplății datoriilor către furnizori.

La momentul respectiv , președintele CNAS, Eugeniu Țurlea, hotărîse plata eșalonată a datoriilor și interzicerea încheierii contractelor între furnizorii necompetitivi de produse medicale și casele de asigurări.

Atunci, AFPM preciza că livrarea de produse medicale va reîncepe după plata celor o sută de miliarde de euro, cît însumează sumele neplătite companiilor, pentru anul 2002.

Politica la țară

Fură miliarde și au de unde plăti libertatea

RUS IOAN, pensionar, 71 de ani, Cărand

– Sunteți înscris în vreun partid?
– În PSD.
– Aveți organizație puternică în Cărand?
– Nu știu câți sunt, dar organizația merge. Primarul este președintele organizației.
– Se face activitate de partid?
– Se face ceva.
– Ce alte partide mai sunt la Cărand?
– PD, România Mare, țărăniștii, dar cam slab.
– Ce ziceți de politica partidului de guvernământ?
– Fiecare cu problemele lui. Azi nu mai există patrioți.
– Care ar fi soluția pentru societatea românească?
– Eu să dau soluția? Să se ia măsuri la modul serios cu corupția. Acuma îi vezi cu cătușe pe mâini, peste o zi îi vezi pe toți liberi. Ce-i asta? Fură miliarde de lei și atunci au de unde plăti libertatea. Un necăjit de pensionar de la CAP n-are ce mânca. Ce faci cu 100.000 de lei pensie? Cum poți să trăiești?
– Ce ar trebui făcut ca să se schimbe lucrurile?
– O apropiere a salariilor și a pensiilor. Unii au salar de 10.000 de euro pe lună, cum ar veni pensia unui sat pe un an de zile. E prea mare diferența. Nu văd cum s-ar putea redresa, ca să trăiască toată lumea.
– Dar unii nu lucrează. N-au cum avea bani.
– Să le creeze locuri de muncă!
– Cine?
– Statul, cine să creeze? Particularii te țin o lună două și-ți dau drumul. Să creeze statul. Cum a creat înainte?
– Toate au fost ale statului, de aceea statul a făcut ce-a vrut.
– Da, dar au creat locuri de muncă. N-a fost rău. Pentru mine, cel puțin, a fost mai bine atunci. Statul m-a calificat, mi-a dat serviciu.
– Partidul dvs. e la guvernare. Nu-i bun partidul?
– E bun așa cum e. Nu-i altul mai bun.
– La viitoarele alegeri mai câștigă PSD-ul?
– Eu cred că da!

I. IERCAN

MARȚI, 15 IULIE 2003

TVR 1

7,00 Jurnalul de dimineață
7,15 ABC util
7,30 Odiseea dimineții
8,00 Matinal de vacanță
9,00 Năzdrăvăniile fraților Kratt - s.
9,30 Vacanță în stil mare
11,00 Unu și unu - rel.
12,00 Dragoste și răzbunare - s., rel.
13,00 Tezaur folcloric-rel.
14,00 Jurnalul de prânz
14,30 Puncte cardinale
15,00 În mintea lui Herman -s.
15,30 Kronika
16,50 Destine secrete - s.(AP)
17,40 Dragon Ball Z - d.a.
18,05 Dragoste și răzbunare - s. (AP)
19,00 Jurnal. Meteo. Sport
19,45 Corect Show!
20,00 Evita - muzical, '96
22,30 Suflete rătăcite - s.
23,20 Jurnalul de noapte
23,50 Retrospectivă International Herald Tribune
0,20 Taverna estival
1,20 Barton Fink - comed.neagră, SUA, '91
3,20 Jurnal - rel.

TVR 2

8,05 Miracole - rel.
9,00 Documentar
9,30 Desene animate
10,00 Tonomatul DP2
12,00 Tineri și îndrăgostiți - s., rel.
13,00 Știri
13,10 Tribuna partidelor...
13,45 Des. animate
15,00 Toți împreună
16,00 Tineri și îndrăgostiți - s.
17,00 Banatica (emisiune în limba germană)
17,30 Universul culturii
18,30 Știri regionale
19,00 Poveștile Dunării
19,15 Saint-Tropez - s.
20,15 Miracole - s.
21,15 Prim-plan
21,30 Telejurnal
22,00 Polițiștii de la „Blue Murder" - s.
23,00 Teatru: **Jocul vieții și al morții în deșertul de cenușă** de H. Lovinescu
0,30 Atlas
1,05 Saint-Tropez- s.rel.
1,50 Documentar - rel.
2,20 Alice și Martin - s., rel.

PRO TV

7,00 Teo - rel.
7,55 Știri vesele cu Dan Bordeianu
8,00 Știrile Pro TV - Ziarul dimineții tale
9,00 (AP) Tânăr și neliniștit - s., rel.
11,00 Familia Bundy - s.
11,45 Învață engleza cu Victor - rel.
12,00 Capcana timpului - s.
12,55 Știrile Pro Tv
13,30 Părinți și copii - s.
14,30 Te iubesc - s.
16,00 (AP) Tânăr și neliniștit - s.
17,00 Știrile Pro TV
18,00 Tânăr și neliniștit - s.
19,00 Știrile Pro TV * Sport * Vremea
20,00 Dușmanul - thriller, SUA, 2000
22,00 Leana & Costel (12)
22,30 Familia Bundy - s.
23,00 Știrile Pro Tv
23,45 Actorul și sălbaticii - dramă, România, 1974
2,40 Vara lui Zero
2,45 Parteneri în slujba legii - s. (12)
3,30 Învață engleza cu Victor - rel.
3,45 Michael Collins - dramă

TV ACASĂ

6,00 Cealaltă femeie - rel. (AP)
7,00 Rețeta de acasă
7,15 Învață engleza cu Victor - rel.
7,30 Dragoste și putere - rel.
8,00 Juana - s. rel.
9,00 De 3 x femeie - s. rel. (AP)
10,15 Pisica sălbatică - s., rel.
12,15 Răzbunarea - s., rel.
13,15 Învață franceza cu Victor
13,40 Secretul iubirii - s.
16,00 (AP) Salome - s.
17,00 (AP) Dragoste și putere - s.
17,30 Povești adevărate
18,00 Rețeta de acasă
18,10 (AP) Cealaltă femeie - s.
19,00 (AP) Pisica sălbatică - s.
* Vremea de acasă
21,00 (AP) De 3x femeie
22,00 (AP) Juana - s.
22,55 5'shopping
23,00 Răzbunarea - s. (AP)
0,00 Povești adevărate - rel.
0,30 Învață franceza cu Victor - rel.
0,45 (AP) Salome - s., rel.
1,30 (AP) Seducție - s.
2,15 Amor de câțel - s.
3,00 De 3x femeie - rel.
4,00 Marea demascare - rel.
5,30 Povești adevărate - rel.

HBO

8,00 Apărarea Luzhin - dramă, Anglia, 2000
9,45 Campionii - comed. 2000 (12)
11,15 Pe urmele lui Sinatra - dramă, Anglia, 2001 (12)
12,50 Dilema - dramă, '01 (12)
14,20 Hav Plentys - comedie, '98 (12)
15,45 Scopul - dramă '01 (12)
17,25 Șoferul de autobuz - dragoste, 1997
19,10 Apărarea Luzhin - dramă, Anglia, 2000
21,00 007 - Lumea nu e de ajuns - acț., '99 (12)
23,05 Valentine - horror, 2001 (16)
0,40 Secrete fatale - dramă, 2001 (12)

PRIMA TV

7,00 Motor
7,30 Filmul și televiziunea-rel.
8,00 Video Star
11,30 Detectivi de elită - s.
12,30 (AP) Vânătoarea comorilor - s.
13,30 (AP) Luna sălbatică - s.
14,30 (AP) Prietene și rivale - s.
16,00 Călătorii în lumi paralele - s. (AP)
17,00 Focus 5
17,30 Pensacola
18,30 Copiii spun lucruri trăsnite 2002
19,00 Focus 7
20,00 Reuniunea de clasă 2002
22,00 Noaptea de-vreme
23,00 Focus plus
23,30 Dosarele FBI - doc.
0,20 Clubbing Show
0,25 Clip Art - rel.
0,30 Călătorii în lumi paralele - s., rel.
1,30 Chat TV.

ANTENA 1-TV ARAD

6,00 Magazin sportiv - rel.
6,30 Știri TVA - rel.
7,00 Observator * Sport
8,00 Îngerii lui Charlie - s.
9,00 Comedia animalelor - s.
9,30 Dinozaurii - s.
10,00 Zile din viața noastră - s.
11,00 Ispita - s.
13,00 Știrile amiezii
13,15 Băieți și fete - f. rel.
15,00 Îngerii lui Charlie - s.
16,00 Reportaj
16,30 Știri Arad * Sport * Meteo
17,00 Știri
17,20 Yago - s.
19,00 Observator * Sport * Meteo
20,00 (AP) Ihaka, polițistul incomod - f. Australia, 2000
22,00 Observator
22,30 Știri Arad
22,45 Eu, tu și tătucu - s.
23,00 Comedia animalelor -s.
23,30 (12) Bani de-a gata - f. SUA, 1998
1,00 As If - s.
1,30 Observator - rel.
2,30 Ispita - rel.
4,00 Yago - s., rel.
5,30 As If - rel.

TV RCS

9,00 Divertisment
9,30 Știrile RCS 1 - rel.
10,10 Tradiții și folclor
10,30 Cum să-mi îngrijesc câinele - doc.
11,15 Trei destine - s., rel.
12,00 Microb - rel.
13,00 Mistere, farmece, miracole
13,30 Știrile RCS 2 - rel.
14,10 Videoclipuri
14,30 Trei destine - s.
15,15 Videoclipuri
15,30 Life magazin - rel.
17,00 Conviețuiri
17,30 Știri RCS 1
18,10 Videoclipuri
18,15 (AP) Ultimii pași - film
19,45 Lumea adâncurilor - doc.
20,00 Documentar
21,00 Atitudini - informativ
22,00 Știrile RCS 2
22,40 (AP) Oglinzi - film
24,00 Închiderea programului

B1 TV

7,25 Calendar ecumenic
7,30 Ne privește
8,30 Știri
9,00 Viața dimineața
11,00 BH, 90219 - rel.
12,00 Fan X
13,00 Trenul vieții - rel.
15,00 Ne privește
16,00 Moștenirea...
17,00 Vacanța în direct
18,00 Știri
18,45 Max It
19,00 Beverly Hills, 90210 - s.
20,00 Știri
20,30 Moștenirea familiei Guldenburg - s.
21,30 Războiul drogurilor - s.
22,30 Adrenalina
23,00 Trenul vieții
0,30 Vacanța în direct

TELE 7 ABC

8,10 Păstorul cel bun
10,30 Pe strada felinarelor sparte - s.
11,30 Viitorul azi - rel.
12,00 Vacanțe de pomină
13,00 Vremurile fiarei - rel.
17,00 Cunoașteți India: Muzica - rel.
18,00 Agent 22 - Nebunul - s.
18,45 Vacanțe de pomină
19,20 Șapte știri
20,00 Risipitorul
22,00 Destinația Germania
++22,30 Vacanțe de pomină - rel.
23,00 Șapte știri
23,30 Un loc periculos - rel.
1,15 Activ FM

REALITATEA TV

7,00 Jurnal
7,15 Trezirea la realitate
10,00 Știri
10,05 Cafeneaua artelor
11,00 Jurnal
11,45 Reportaj
12,15 Bătălia pentru România
14,45 Reportaj
15,15 Sănătatea
16,00 Jurnal
16,45 Reportaj
17,15 SportMania
18,15 În centrul atenției
19,00 Jurnal
19,45 O vedetă la Cazinou
20,15 Economia
21,00 Jurnal
21,45 Bătălia pentru România
1,00 Știri

Redacția Adevărul nu își asumă răspunderea pentru modificările ulterioare intervenite în programele TV

„AGRICULTURA, PRIVIȚĂ PRIN PRISMA VOTULUI”

Interviu cu Valeriu Tabără, membru în B.P.N. al PD

– D-le Tabără, când și cum ați ajuns la PD?

– După doi ani de la demisia din funcția de președinte al PUNR. Nu pot să spun că au fost doi ani de inactivitate politică pentru că, așa cum le-am promis colegilor mei, i-am ajutat, cât am putut, la reînscrierea partidului. Am revenit în politică la sugestia unor prieteni de la Timișoara și după ce am constatat că Băsescu și PD-ul fac niște lucruri care îmi sunt și mie pe plac, că ridică niște probleme pe care eu le-am ridicat în perioada în care am fost ministru. Mă refer la agricultură. Ideile și principiile mele se regăsesc la PD și, ca atare, am fost atras de către acest partid.

– Sunteți membru al Biroului Permanent Național.

– Da, ca urmare a modificării Statutului, care prevede că foștii miniștri fac parte din acest for. La Timiș sunt vicepreședinte. Vreau să precizez că nu am cerut nici un fel de funcție când am venit în PD, modificarea de care vorbeam neexistând încă.

– De la PSD nu ați primit oferte?

– Nici nu aveam cum să mai primesc, din moment ce am refuzat oferta din 1996. Dacă acceptam să trec atunci la PDSR, eram probabil și astăzi ministru, cu avantaje etc.

– Ați spus că agricultura românească nu este competitivă la nici un nivel, pentru a fi luată în considerare ca factor al integării în UE. Pe scurt, care sunt cauzele?

– Lipsa de curaj pentru a face politică economică națională. Aproape toți negociatorii noștri - a se vedea marile ratări din politica externă...

– Care ratări?

– Cu excepția intrării în NATO, care a fost absolut întâmplătoare, am avut doar nerealizări. Dar, să continuăm. Negociatorii noștri, cu UE, cu Banca Mondială, nu au reușit să explice realitățile din România, nu au înțeles să se bazeze pe o strategie.

– Din neștiință sau din reavoință?

– Eu cred că dintr-o frică instalată în ei. Nu aș putea să spun că d-na Puwak sau alții sunt miniștri slabi. Cred că sunt rupți de realitate și nu au voința de a face ceea ce a făcut Ungaria sau ceea ce face acum Polonia. Negociatorii noștri trebuie să meargă cu punctele de vedere ale României, nu cu cele ale Uniunii Europene. Ce pot negocia cu UE în domeniul agriculturii la ora actuală? Că nu mai fac sfeclă de zahăr, că nu mai fac ulei, că nu mai fac grâu decât atâta cât am acum?

– Ce greșeli esențiale credeți că face Guvernul?

– Este rupt de realitățile satului românesc. Doi: privirea asupra satului românesc și asupra agriculturii prin prisma imaginii partidului. Se anunță că se dă un sac de îngrășăminte la hectar, pentru că erau alegeri anticipate. Renunțarea la strategii ferme, pe care le-au promovat timp de doi ani și în care au investit foarte mulți bani. Este vorba despre Legea exploatațiilor agricole. Capitală greșeala de a nu-ți menține un punct de vedere. Agricultura este tratată doar prin prisma votului, nu prin prisma realizării unor obiective clare. Cel mai grav este să privești agricultura României doar ca pe o sursă de subzistență, nu ca pe o ramură economică performantă, parteneră cu alte ramuri economice sau pe piața europeană și mondială. Domnul Sârbu promovează ideea să avem cât să mâncăm. Noi trebuie să atingem în câteva sectoare nivele de supraproducție, altfel România nu are ce negocia cu UE, pierde peste tot.

– Totuși, Adrian Năstase a promis două milioane pentru un hectar.

– Nu este suficient. S-ar putea ca aceste două milioane să vină dintr-o rotativă de bani, ca și în cazul pensiilor. Patrimoniul a ajuns în mâinile unor escroci, pentru ca statul să obțină niște fonduri pentru a asigura pensiile la țărani. Dacă era o situație stabilă, acești bani veneau din primul an de guvernare, nu înainte de alegeri. Sunt convins că aceste două milioane vor crea o situație extrem de grea pentru viitorul Guvern, chiar dacă va fi PSD. S-ar putea ca, după dublarea pensiilor, puterea de cumpărare a țăranului să fie mult mai mică, din cauza inflației. Sumele de mai sus sunt creatoare de inflație.

– Dacă ați fi ministru al Agriculturii, ce ați face în primul rând?

– În primul rând, inventarierea. Nimeni nu știe care este situația exactă. Doi: revederea surselor de finanțare și readucerea creditului și accesibilitatea la credit a agenților economici. Trei: privirea diferențiată a agriculturii românești în contextul european, schimbarea termenilor de negociere cu UE și Banca Mondială, lucru pe care l-am făcut și în 1994, când am preluat conducerea ministerului.

– Când ați fost ministru, ați fost lăsat să faceți ceea ce știți?

– În general, da. Am avut sprijinul premierului Văcăroiu. Dacă nu simțeam că sunt sprijinit, a doua zi plecam.

– Atunci, de ce nu i-ați oferit și dumneavoastră sprijinul?

– Pentru că ar fi fost doar o problemă conjuncturală. Relațiile între PDSR și PUNR se răciseră și se dorea doar un fel de plombă care să schimbe oarecum imaginea. Nu am acceptat așa ceva.

– Cum apreciați finanțarea cercetării la ora actuală?

– După părerea mea, actuala Putere dorește să lichideze cercetarea în agricultură. Există multe interese pentru însușirea patrimoniului funciar al stațiunilor de cercetare.

– Ale cui interese?

– Ale clientelei politice. De exemplu, cu un an în urmă, la București s-au luat 2800 de hectare de la două sau trei stațiuni, suprafețe situate pe malul lacurilor. Toate erau pregătite pentru a fi date clientelei politice. Numai intervențiile repetate la președintele României au făcut ca Hotărârea de Guvern să fie anulată. Alt exemplu: sunt în continuare dispute pe terenurile Universității de Științe Agricole a Banatului. Sunt presiuni foarte mari pe stațiunea Lovrin. Ceea ce mă surprinde, apar în presă articole plătite pentru a susține aceste interese. Fără cercetare, fără valorificarea potențialului biologic, agricultura românească nu va supraviețui. Fără cercetare, nu vom avea nici specialiști.

S. TODOCA

Averile aleșilor locali din Grăniceri

FARCU GHEORGHE EMIL - primar
Mașini: Dacia 1310 (1997)

CODREAN LIVIU VIOREL - viceprimar
Terenuri: agricol - 3,00 ha (1991)
Mașini: Dacia 1310 (1999)

ALB VIRGIL - consilier local
Terenuri: agricol - 1,68 ha (1991), intravilan- 0,10 ha (1989)
Clădiri: o casă de locuit (1982), un spațiu comercial (1991)
Mașini: Dacia (1982), Renault Traffic (1984), Opel (1994)

BOTĂU DIMITRIE - consilier local
Terenuri: agricol - 3,28 ha (1991)
Clădiri: o casă de locuit (1990)
Mașini: Dacia 1310 (1995), tractor U650 (1987)

CHIȘ MARIUS - consilier local
Terenuri: agricol - 1,88 ha (2000)
Mașini: Opel Astra (1992)

CODREAN GHEORGHE - consilier local
Terenuri: agricol - 1 ha (1992), intravilan - 0,20 ha (1985)
Căldiri: o casă de locuit (1986)

CRIȘAN SIMION - consilier local
Terenuri: agricol - 3 ha (1991), intravilan - 0,14 ha (1990)
Clădiri: o casă de locuit (1990)
Mașini: Dacia 1300 (1984)

ENOIU MIHAELA DIANA - consilier local
Mașini: Dacia 1310 (1991)

FEJER PAVEL - consilier local
Terenuri: agricol - 5,50 ha (1991)
Mașini: Dacia 1310 (1994)

LADANI IOAN - consilier local
Terenuri: intavilan - 0,14 mp (1982)
Clădiri: o casă de locuit (1982)

LILEA PETRU - consilier local
Terenuri: agricol - 5,80 ha (1991), intravilan - 0,10 ha (1991)
Clădiri: o casă de locuit (1991)
Mașini: Dacia 1400 (1978), tractor U445 (1991)

LIPOVAN DAN - consilier local
Terenuri: agricol - 11 ha (1991), intravilan - 0,30 ha (1979)
Clădiri: o casă de locuit (1979)
Mașini: VW (1989)

NEDEA FLOREA - consilier local
Mașini: Dacia 1310 (1987)

PUȘCĂU FLAVIUS - consilier local
Nu declară nimic.

P. S. D. rămâne în top și în Arad

➨ (Urmare din pagina 1)

Pe plan intern însă ne confruntăm cu o situație care continuă să fie disperată. Guvernul informează că s-au obținut rezultate, că scăderea economică a fost oprită și se obțin creșteri importante. Probabil că este așa. Dar, în același timp, se menține o situație criticată în guvernarea trecută. Este vorba de IMM-uri, de gospodăria țărănească, care nu au fost sprijinite în efortul de relansare economică. Multe din programele existente sunt așa de sofisticate că lasă loc unor fraude, unor comisioane importante, care sunt practicate de oameni cu un profil moral decăzut. În paralel există și o fiscalitate excesivă, care descurajează de la început, în primul rând pe micii investitori.

La nivel de județe, afacerile au început să fie controlate politic, apărând așa-zișii „baroni locali”, de fapt niște ciocoi în înțelesul cel mai deplin al acestui cuvânt. Aliațele se fac în funcție de afaceri, lăsând la o parte orice etică în domeniu. Partidul la putere, prin oamenii săi, negociază orice oportunitate de afaceri, indiferent dacă e nevoie să racoleze oameni din alte partide sau să intre în afaceri cu oameni din lumea interlopă. În aceste condiții, oamenii de bună-credință, de fapt alegătorii, sunt derutați, nu știu unde vor găsi sprijinul pentru lichidarea sărăciei în care trăiesc. Pe de o parte, dezvoltarea producției economice nu este în stare să asigure un trai decent și un nivel de viață acceptabil tuturor cetățenilor, iar, pe de altă parte, comisioanele, șpăgile și protejarea unor afaceri din economia subterană duc la risipirea unei însemnate părți din PIB, pentru îmbogățirea unei pături subțiri pe care guvernanții fac greșeala să se bazeze.

Dacă la nivel de țară, pentru alegerile parlamentare, PSD nu o să aibă concurență serioasă, la nivel de județ surprizele pot să apară. Pe fondul de sărăcie, de nemulțumire a populației față de abuzurile și aroganța unor aleși locali, electoratul ar putea să taxeze partidul care-i menține și susține în prim-plan pe asemenea indivizi. Este și cazul Aradului, unde lipsa de popularitate, de încredere pe care cetățenii o acordă actualei garnituri a PSD Arad, în frunte cu președintele acestuia și actualul primar, este evidentă. În disperare de cauză, primarul Aradului, Dorel Popa, a luat microfonul în mână și nu-l mai lasă, vorbind la Maranata, la posturile TV, despre realizările lui, ale echipei de la Primărie, ale echipei P.S.D. Arad într-o „unitate de monolit” de la organizația județeană a partidului. Oamenii, scârbiți de asemenea unitate de monolit, de minciunile pe care le debitează primarul, de neîmplinirile și promisiunile neonorate pe care acesta le gestionează, sunt într-o stare de nemulțumire totală, ceea ce ar putea să coste PSD Arad la alegerile locale. Criza de imagine a acestor indivizi care s-au așezat prin minciună, dezinformare și cameleonism politic în fruntea organizației județene PSD este un fapt cunoscut de cetățenii Aradului și ai județului. În zadar va confisca primarul Dorel Popa microfonul de imagine a PSD Arad, nu poate impune la nivel de valoare prestația lamentabilă pe care el și „echipa” au realizat-o în dezinformarea locuitorilor acestui oraș și județ.

Politica vârstelor

Adrian Cioroianu

Trebuie să recunosc deschis faptul că demisia d-lui Cozmin Gușă din PSD m-a surprins. Nu am avut o simpatie deosebită pentru tipul de discurs politic al dlui Gușă - ba dimpotrivă - chiar dacă între timp am stabilit cu dânsul o relație civilizată, dincolo de diferența "ideologică" dintre pozițiile apărate de fiecare. În opinia mea, prestația dânsului era una exponențială pentru partid și, mai ales, pentru tânăra generație a social-democraților. Între Cozmin Gușă și Victor Ponta, d-l Gușă mi se părea a fi tânăra vedetă a partidului la putere. Să intri într-un partid direct în poziția de secretar general, să ai, în mod evident, protecția și încurajarea d-lui Adrian Năstase, să ai abilitatea (și uneori curajul) de a jongla politica și mondenitățile, să-ți dai oricând cu părerea despre priorități politice sau sportive și, în plus, să mai ai și 33 de ani - iată o performanță. Jocul nu a mers până la capăt, e adevărat. Oricât de eficient părea acest joc de scenă, dl Gușă nu a fost niciodată unul dintre preferații comentatorilor politici independenți, tocmai din cauza stilului său.

La drept vorbind

Și iată că omul care dădea, probabil, speranțe PSD-ului și, deseori, migrene diferiților adversari a dispărut brusc de pe firmament. Din informațiile de care dispun, pentru dl Gușă lipsa finală de susținere din partea prim-ministrului a fost o mare surpriză, și una neplăcută. Nu Adrian Năstase a fost cel care a avut ceva de reproșat, la despărțire, mai tânărului său fost coleg. Din contră, i-a apreciat capacitățile, dar a motivat promovarea d-lui Octav Cozmîncă prin ideea de a spori eficiența partidului în vederea examenului electoral care urmează. În plus, relațiile foarte proaste dintre d-l Gușă și d-l Dan Ioan Popescu au cântărit decisiv. D-l Popescu nu a fost niciodată un admirator al colegului Gușă, între cei doi relațiile au fost constant proaste, iar unele dintre evenimentele ultimelor două luni - unele declarații ale celui mai tânăr, manifestul "celor curați" din partid (care avea în mod clar acordul fostului secretar general PSD) - au încordat și mai mult relațiile, iar disensiunile au răbufnit. Cel mai tânăr s-a simțit trecut pe tușă, după o grăbită mărire a urmat o la fel de grăbită decădere. Când ai fost sus, ai avut putere, ai avut perspectivă, este foarte greu să te împaci cu intrarea în relativă umbră.

Dar cred că problema demisiei din PSD a d-lui Gușă nu se rezumă la raporturile dintre dânsul și tovarășii de partid. Ceea ce mă interesează aici este echilibrul vârstelor în PSD. Puterea partidului a atras, cum era și firesc, diverși exponenți ai generației dintre 25 și 35 de ani, unii foarte cunoscuți. Nu mă refer aici, totuși, la vedete de televiziune - unele dintre ele aduse de d-l Gușă - ci la persoanele care sunt efectiv sprijinite. Și, din acest punct de vedere, promovarea guvernamentală a drei Daciana Sârbu (la secretariatul de stat pentru tineret) mi se pare a fi unul dintre cele mai delicate evenimente care se puteau întâmpla în viața PSD-ului. Sunt ferm convins că dânsa are calități certe - dar, peste toate, tot fiica dlui Ilie Sârbu rămâne. Iar dl Sârbu este unul dintre miniștrii orei prezente. I-ar fi ușor oricărui adversar politic să argumenteze prin aceasta nepotismul ce reglează apele în PSD.

La ora ultimei discuții pe care am avut-o cu d-l Gușă, la mijlocul acestei săptămâni care se încheie, dânsul era în vacanță, prin Deltă. O perioadă de refacere, după agitația prin care a trecut, e binevenită. Am evitat să-i spun că, probabil fără intenție, a formulat o frază care, în mod normal, se va regăsi în campania electorală viitoare, în pledoariile opoziției. "Cine nu e democrat, nu poate fi social-democrat" - spune d-l Gușă, cu trimitere la unii dintre foștii săi colegi. O lovitură dură - ceea ce mă face să cred că despărțirea a fost dură.

Ieri, în „extraordinara" CLM Arad

OPOZIȚIA A CERUT DECAPITAREA PARKTRONICULUI

În premieră, consilierii PSD și UDMR n-au suflat o vorbă pe tot parcursul ședinței!

(Urmare din pagina 1)

În replică la toate acestea, coaliția PSD-UDMR s-a rezumat să creeze o diversiune cu o scrisoare anonimă, împărțită înaintea ședinței de către doi tineri care explicau că „nu avem voie să spunem de unde suntem!" În acea scrisoare se arăta că liberalii s-au lansat în acuze la adresa Parktronic abia după ce li s-a refuzat eliberarea a cinci permise de parcare liberă. Când li s-a spus că PNL așteaptă și acum factura de plată pentru cele cinci locuri, deoarece ei n-au cerut gratuitate, reprezentanții Puterii, fără Dorel Popa în sală, au tăcut ca peștele! La fel cum au făcut pe durata întregii ședințe când, pentru prima dată, NICI UN CONSILIER PSD SAU UDMR NU A LUAT CUVÂNTUL ÎN TIMPUL DEZBATERILOR, rezumându-se să zâmbească sfidător spre Opoziție, de la înălțimea majorității zdrobitoare pe care o au în CLM Arad!

Către „marionetele de gheață!"

Gavril Popescu (PNL) a fost primul consilier care a luat cuvântul, vorbind și în numele celorlalți colegi din Opoziție, inițiatori ai proiectului de hotărâre vizând desființarea contractului de concesiune nr. 10/12 aprilie 2002, încheiat între CLM Arad și S.C. Belsirim Automotive și preluarea activității de amenajare și exploatare a parcărilor de către Primăria Arad.

„A venit momentul să recunoaștem că am greșit atunci când am concesionat parcările. Sistemul Parktronic este implementat greșit, acest lucru conducând la o stare de nemulțumire generală în orașul nostru. Dacă Guvernul a recunoscut că a greșit și a retras taxa radio-TV și noi trebuie să ne recunoaștem vina și să reziliem contractul", sublinia **Gavril Popescu**.

modalități de rezolvare pe care le vedem noi, consilierii PNȚCD, sunt fie recurgerea la instanțele de judecată, fie să așteptăm alegerile și să sperăm că această coaliție aflată la putere nu va mai câștiga! Altfel, cu unii consilieri care servesc interesele Parktronic, nu vom face nimic!"

Diversiunea

Condamnând la rândul său „fituica ordinară" care a fost distribuită la începutul ședinței, la fel cum a făcut și peremistul **Adrian Mureșan**, care a cerut să i se spună cine a conceput-o, Parktronic sau PSD-ul, **Gavril Popescu** a intervenit din nou: **„În respectiva hârtie se vorbește de cinci locuri de parcare în fața sediului PNL, pentru care așteptăm să ni se comunice tariful. Nu se vorbește nicăieri de gratuități. Toate instituțiile, partidele și agenții economici au**

În ciuda unor supoziții, peremistul Mureșan a făcut echipă bună cu țărăniștii

După această scurtă introducere, liberalul a reamintit toate neregulile și suspiciunile adunate în jurul Parktronic:
• zece mii de oameni vor desființarea sistemului • conducerea Parktronic nesocotește deciziile instanței de judecată și hotărârile prin care s-a dispus eliminarea „ghearei galbene" • Primăria Arad, în frunte cu Dorel Popa, și-a dat mâna cu Parktronic, atacând la Tribunal toate acțiunile consilierilor sau, și mai grav, ignorându-le cu desăvârșire.

„Atenționez consilierii Puterii, mai ales pe cei șase care în 19 martie a.c. au fost de acord și cu eliminarea blocării roților și trecerea la amenzi că, dacă nu votează acum rezilierea contractului cu Belsirim Automotive, de gâtul lor atârnă o responsabilitate deosebită. Gândiți-vă că trebuie să intrăm în normalitate, deoarece starea de lucruri la care s-a ajuns acum nu mai poate fi tolerată", a continuat **Popescu** îndreptându-și privirile spre „marionetele" primarului Dorel Popa aflate de cealaltă parte a sălii.

Viitorul!

Consilierul **Marcel Chișcan (PNȚCD)** a spus și el lucrurilor pe nume: **„De atâtea ori am discutat problema Parktronic în CLM, încât am ajuns la concluzia că aceasta nu poate fi soluționată pe calea democratică a dezbaterilor. Singurele**

solicitat astfel de locuri în fața sediilor lor, pentru care plătesc bani. Dar primarul Dorel Popa recurge la tot felul de diversiuni, de găselnițe, ca să dezinformeze opinia publică. Că el ține partea Parktronic, contestând inclusiv hotărârile Consiliului și nesocotind voința a zece mii de arădeni, uită să recunoască. Așa stând lucrurile, chiar dacă acum demersul nostru de reziliere a contractului nu va avea succes, pentru istorie e bine să avem și acest proiect de hotărâre. Mai ales că nu-mi închipui că viitorul consiliu și primarul nou ales nu-l vor accepta!".

Cât costă Parktronic?

Dacă **Gavril Popescu** și-a încheiat expozeul cu gândul la viitor, **Adrian Mureșan** a rămas ancorat în prezent: **„De fiecare dată când aducem vorba despre rezilierea contractului cu Parktronic, primarul și vicele Voicu (PSD) ne spun că nici nu poate fi vorba despre așa ceva pentru că rezilierea contractului atrage după sine despăgubiri imense. Cât sunt de mari despăgubirile pe care trebuie să le plătim Parktronicului? Cât costă, zece miliarde de lei, 15 miliarde de lei? Să ne spună Parktronic cât a investit și asta, în scris. Facem o rectificare de buget și plătim despăgubirile. De șase luni tot batem câmpii cu Parktronic și, vezi Doamne, suntem speriați cu**

Un prezidiu plictisit suportă cu stoicism dezlănțuirea opoziției

despăgubirile! Vrem să știm exact cât au investit în aparate și vopsele, le plătim și am terminat bâlciul", a conchis **Adrian Mureșan.**

Cu vocea stinsă, ca să nu-și trezească din reverie colegii din coaliție, viceprimarul **Emanoil Voicu** a răspuns că nu știe cât costă Parktronic, dar va face o documentație tehnico-economică „tocmai că să nu batem câmpii"...

Și totuși, cum rămâne?

Opoziția a mai remarcat printre altele și faptul că proiectul de hotărâre privind rezilierea contractului cu Parktronic n-a fost publicat în ziarul județean cu cel mai mare tiraj din țară, ci într-o altă publicație locală, cu un tiraj mult mai redus. Așa că s-a cerut să se voteze publicarea proiectului și în cotidianul „Adevărul" Arad, pentru a da posibilitatea la cât mai mulți cetățeni să-și spună punctul de vedere referitor la desființarea Parktronic.

„Nu înțelegem de ce s-a procedat așa. Probabil că exista interesul să nu afle prea multă lume despre inițiativa noastră, așa că ați ascuns anunțul într-un ziar mai puțin citit. De altfel, puteați foarte bine să-l publicați în revista de cultură Arca, revistă ce are, de asemenea, un număr restrâns de cititori, apare o dată la șase luni, și efectul era același", au precizat vorbitorii.

În plus, aceștia au spus că nu înțeleg de ce trebuie să aștepte 30 de zile de la publicarea în presă, pentru că în cazul altor proiecte de interes local, nu s-a procedat la fel. Deși exista și atunci legea care stipulează o astfel de practică, ea a fost invocată abia acum de Executiv!

„Dar, ca de obicei, găsiți tot felul de tertipuri, de fiecare dată când ceva nu se desfășoară conform planului. Până acum, nimeni nu a respectat legea referitoare la proiectele de interes local, deși ea nu e de ieri, de azi. De fapt, tipic pentru executivul Primăriei", a mai spus Gavril Popescu.

Ce a urmat, nu știu nici măcar consilierii care, deși au votat, la sfârșitul ședinței se întrebau pe coridoare: **„Și totuși, cum rămâne?".**

Păi, rămâne că, într-o primă fază s-a votat desființarea contractului de concesiune încheiat între CLM și Belsirim Automotive, privind amenajarea și exploatarea parcărilor din municipiu. Cum era de așteptat, proiectul a căzut cu 11 voturi împotrivă (PSD+UDMR) și 10 voturi pentru. De ce zece, din moment ce au fost 11 susținători? Pentru că Ciprian Zolotar a ieșit din sală cu două minute mai devreme.

Iată că, deși nu trecuseră cele 30 de zile stipulate de lege, proiectul a fost supus totuși votului! Mai departe, s-a votat **publicare proiectului respins** și în ziarul „Adevărul". Inițiativa liberalilor a căzut din nou. Ceea ce ne-a nedumerit a fost numărarea voturilor. Deși nu erau prezenți decât 23 de consilieri în sală, domnișoara responsabilă cu număratul voturilor a declarat: 9 pentru, 12 împotrivă (PSD+UDMR) și 4 abțineri (Levente Horvath, Corneliu Matica, Mircea Foșlea și Amalia Aslău). Adică 25 de voturi de la 23 de consilieri! Deși s-a mai numărat o dată, rezultatul a fost același. Dar nimeni nu și-a mai bătut capul. Important e că a ieșit cum trebuia!

Cum era și normal, nimeni nu a înțeles nimic. La încheierea ședinței, fiecare ridica din umeri. Nici măcar secretarul general al Primăriei, d-na Doina Paul, nu a fost capabilă să ne explice cum de s-a votat publicarea într-un ziar a unui proiect deja respins. Sau cum de s-a votat proiectul cu parcările, dacă mai devreme era vorba de un termen de așteptare de 30 de zile. **„Nu știu, mă documentez, voi întocmi un raport."** N-am mai reușit nici măcar să aflăm la cine va ajunge raportul cu pricina, pentru că d-na Paul, jenată de situație, ne-a lăsat cu ochii-n soare.

Până la urmă, celor din Opoziție nu le mai rămâne decât să vină cu aceeași inițiativă, să ceară reintroducerea ei pe ordinea de zi, să se publice în ziar, să se aștepte 30 de zile, să se discute în comisii, adică: să se reia ședința. **„Așa o să facem. Vom veni și cu noi argumente. Oricum, nu e prima dată când ridicăm această problemă, nu e nici ultima. Urmează Casarom și altele"**, a concluzionat **Gavril Popescu.**

Foto: **ȘTEFAN MATYAȘ**

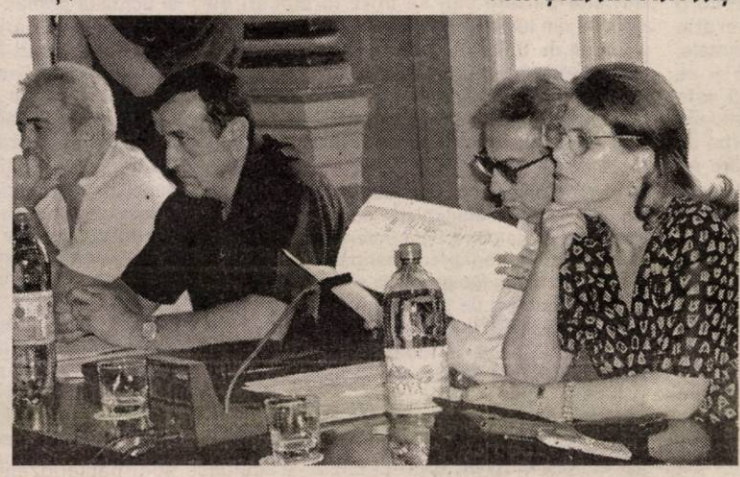

Surprinzătoarea tăcere a puterii a stimulat discursul tăios al opoziției

Partid mic, dar flămând

Alegerea ex-președintelui Emil Constantinescu în fruntea noului partid apărut pe scena politică de la noi, Acțiunea Populară, nu este o surpriză pentru nimeni. Partidul însuși fusese creat - de către personaje rămase fidele fostului președinte, după ce acesta a pierdut fotoliul de la Cotroceni - special pentru revenirea și relansarea lui Constantinescu în politica de vârf. Prin urmare, votul unanim „pro Constantinescu" dat de Congresul de constituire al Acțiunii Populare nu înseamnă, luat ca atare, decât bifarea unui fapt previzibil, de care nu se îndoia nimeni.

Intrarea în scenă a Acțiunii Populare nu trebuie nici ignorată, nici tratată superficial. Chiar dacă a dezamăgit pe mulți, chiar dacă a făcut „fițe" care-i sunt străine oricărui om politic serios, Emil Constantinescu hrănește cu speranțe mulți nostalgici. Unii cred că marea speranță a democrației românești, cum era considerat Constatinescu în acel noiembrie 1996, a fost învinsă de inoperanta Coaliție ajunsă la putere odată cu el (PNȚCD-PNL-PD-UDMR), alții pun slaba prestație a echipei lui Constantinescu pe seama moștenirii „dezastruoase" lăsate de PDSR în '96, pe seama structurilor securisto-mafiote etc., dar și unii și ceilalți au convingerea că acum, dacă ar reveni Constantinescu în „vârf", alta ar fi prestația sa. Dincolo însă de ceea ce cred nostalgicii, este dat ca fapt cert că Emil Constantinescu este acel personaj care poate constitui țintă pentru o parte din electoratul de dreapta.

În opinia noastră, activarea Acțiunii Populare înseamnă încă o piatră de moară pe pieptul firav al PNȚCD. De ce tocmai țărăniștii sunt primii vizați, amenințați de apariția acestui partid? Pentru că mulți din fondatorii AP sunt foști țărăniști, pentru că tot mai mulți foști simpatizanți ai PNȚCD îi întorc spatele lui Victor Ciorbea, pentru că înspre AP și Constantinescu se îndreaptă, cu gând de fuziune, partidul Popular Creștin al unui alt fost țărănist, Vasile Lupu, pentru alte o mie de motive provocate de constatarea dezamăgitoare că PNȚCD fuse și se duse.

Pretinzând să ocupe un loc în centrul-dreapta eșichierului, Emil Constantinescu și partidul său vor încerca, cum s-a și anunțat, să câștige o mare parte din electoratul indecis, dar cu opțiuni pentru dreapta. Cum, desigur, nu se va sfii și nu se va da deoparte de la orice manevră prin care ar putea „fura" electorat de la PNL. În principal însă, ținta AP este electoratul țărăniștilor și al celor indecișI, deocamdată. De aici, se poate anticipa o luptă aprigă între PNL și AP, între Stolojan și Constantinescu. Deja, când AP abia se afla în faza de embrion, Constantinescu și Stolojan au schimbat, prin intermediul presei, vorbe dure, al căror resort este tocmai cel enunțat câteva rânduri mai sus.

Ce va însemna realmente Acțiunea Populară, cât va conta ea la alegerile de anul viitor este greu de anticipat. Sigur este că, de acum, acest partid există. Și tot sigur este că atât AP, cât și Emil Constantinescu vor „ciupi" părți din electoratul altora. Că vor fi mari ori nesemnificative, rămâne să vedem.

TRISTAN MIHUȚA

SECERIȘUL GRÂULUI, APROAPE DE FINIȘ

*** Producția medie obținută în acest an este mai mare cu 100 kg grâu/ha decât cea evaluată**

La mijlocul lunii iulie, marea majoritate a agricultorilor și-au depozitat deja grâul în hambare. Potrivit datelor operative furnizate de Direcția Generală pentru Agricultură, Industrie și Alimentație (DGAIA) a județului Arad, până în prezent grâul a fost recoltat de pe 59.100 ha, ceea ce reprezintă 85 la sută din suprafață. Ing. **Aurel Burcă**, responsabil cu sectorul vegetal la DGAIA spune că producția medie obținută în acest an - 2.619 kg grâu/ha - este, se pare, mai mare cu aproape 100 kg/ha, decât cea evaluată.

Foto: AL. MARIANUȚ

În măsura în care timpul va permite, se speră că într-o săptămână și agricultorii din zonele de deal să finalizeze secerișul grâului.

Într-o fază foarte aproape de finiș se află și recoltatul orzoaicei de toamnă, respectiv a orzoacei de primăvară, ambele situându-se, în acest moment, la 97 la sută din program. Producțiile medii realizate la aceste culturi sunt de 2.140 kg/ha - orzoaica de toamnă, respectiv 1.500 kg/ha orzoaică de primăvară.

Tot în această perioadă, producătorii agricoli lucrează la eliberarea terenului și executarea arăturilor de vară.

C. TRIF

În județul Arad

Nici un cimitir de animale autorizat

După cum declară dr. **Dumitru Nețulescu**, purtător de cuvânt la Direcția Sanitar-Veterinară (DSV) Arad, în acest moment, în județul nostru nu există nici un singur cimitir de animale autorizat.

Deși realizarea unei asemenea locații nu costă foarte mult, administrațiile locale nu par dispuse să suporte astfel de investiții. Dr. Nețulescu spune că în această situație, DSV se vede nevoită să aplice noi amenzi pentru nerespectarea legii. „Pentru neamenajarea cimitirelor de animale, legea prevede aplicarea unor amenzi de la 20 la 30 de milioane de lei. Se pare că primăriile din județ nu se străduiesc sub nici o formă să intre în legalitate, situație în care noi vom trece din nou la amenzi. În momentul de față în județul nostru nu a fost autorizat nici un cimitir de animale", explică dr. Nețulescu.

C. TRIF
Foto: AL. MARIANUȚ

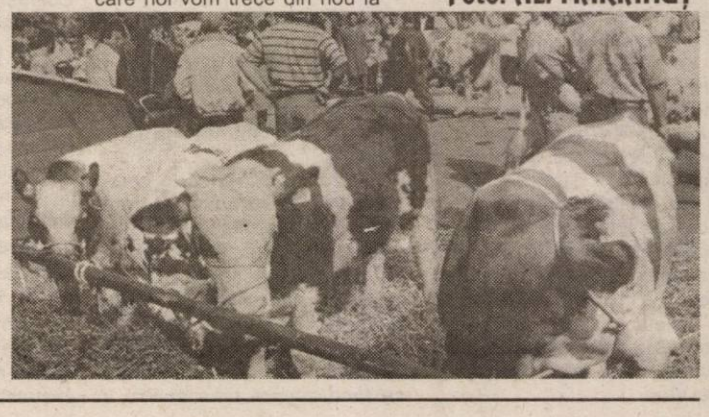

Agricultorii, cu ochii pe Monitorul Oficial...

Producătorii agricoli din județul nostru care vor să obțină subvenții pentru achiziționarea de utilaje și agregate pentru irigat trebuie să fie atenți la intrarea în vigoare a H.G.-ului - care reglementează acest lucru. Cu atât mai mult cu cât în acest an subvenția este doar de 300 miliarde de lei pe țară. Potrivit actului normativ cu pricina, cei care își cumpără astfel de utilaje beneficiază de o alocație de 50 la sută din preț.

Agricultorii arădeni interesați își pot comanda utilajele dorite prin intermediul SC Servagromec, distribuitor exclusiv de agregate produse de către fabricile: Metaloplast Brașov, Servoplast București, Ceahlău Piatra-Neamț și Insting Balș.

C.T.

Ca să fie siguri că bat Bucureștiul

Organizatorii „Agromalim" s-au pus pe treabă

Responsabilii cu domeniul agricol din cadrul Camerei de Comerț, Industrie și Agricultură a județului Arad au început deja pregătirile pentru ceea ce ei doresc să realizeze în luna septembrie în orașul nostru: o ediție de excepție a Târgului Agromalim 2003.

De la domnul Cimi Enache, manager de proiect în cadrul Arad Expo Internațional am aflat că deja există confirmări din partea unor firme de prestigiu și de industrie alimentară din țări precum Austria, Ungaria și Serbia.

De asemenea, la Arad vor fi prezenți principalii producători și importatori de utilaje și mașini agricole, cât și reprezentanți ai unor firme producătoare din Italia, ce vor să intre pe piața românească.

Printre expozanții Agromalim din acest an se vor număra bineînțeles: Asociația Generală a Crescătorilor de Taurine (AGCT) (vedeta atâtor târguri agricole din țară), Asociația Crescătorilor de Porcine (ACP) și Asociația Crescătorilor de Păsări de Curte și Porumbei, și Animale de Blană, toate trei cu filiale în Arad.

Ca un element inedit, domnul Enache vrea ca, în colaborare cu Depozitul de armăsari din Arad, să ofere vizitatorilor Agromalim o demonstrație hipică de excepție. „Apropo de vizitatori, în acest an mizăm și pe prezența unor grupuri de persoane din Euroregiunea România-Ungaria-Serbia. Oricum, ambiția noastră este să facem din Agromalim un târg de nivelul celui din București. Eu cred că cu puțin efort putem să realizăm acest lucru mai ales că beneficiem din plin și de sprijinul edililor locali", mărturisește Cimi Enache.

Nu în ultimul rând, domnul Enache ne-a mai spus că poartă discuții cu oficiali ai Ministerului Agriculturii pentru ca, pe perioada târgului, să se organizeze întâlniri de lucru cu specialiști ai direcțiilor agricole din zona de vest a țării.

La organizarea Agromalim 2003, pe lângă Camera de Comerț și Industrie, își vor mai da concursul Asociația Generală a Crescătorilor de Taurine și Societatea agricolă Centrosoja din Arad.

Agricultorii și agenții economici interesați de Agromalin pot obține alte informații de la Expo Arad Internațional, telefon 21.65.20.

C. TRIF

Cultura succesivă de fasole urcătoare

Dr. ing. Petru Vărădie

Ne găsim într-o perioadă calendaristică când se pot înființa cele mai importante culturi succesive. După încheierea culturilor extratimpurii și timpurii, majoritatea grădinarilor își pun problema valorificării terenurilor până la venirea brumei, prin înființarea unor culturi care să ofere posibilitatea obținerii unor venituri importante. Printre acestea, un loc important îl ocupă și fasolea urcătoare.

Cultivarea fasolei în această perioadă prezintă multiple avantaje, ea fiind o plantă cu o capacitate de refacere a fertilității solului foarte ridicată, restabilind într-o măsură destul de importantă rezerva de azot din sol și contribuind la refacerea structrii acestuia.

Recomandări tehnologice

Fasolea se poate cultiva cu succes după o serie de legume care se remarcă printr-un consum ridicat de substanțe minerale, cum sunt: tomatele, castraveții, vărzoasele, dar și după alte culturi, cu excepția celor aparținând familiei leguminoase (mazăre, bob, linte, trifoi, lucernă etc.)

Pregătirea terenului

După eliberarea terenului se recomandă o lucrare superficială cu sapa, rotosapa sau cu freza. Fertilizarea terenului se face cu doze moderate de îngrășăminte minerale, sărace în azot. Orientativ, se pot administra 2-3 kg/ar de Cropcare 3. La această cultură este total contraindicată administrarea îngrășămintelor organice. Sunt, de asemenea, foarte utile fertilizările cu soluții pe bază de bacterii, de tipul Fosfertil și Azotofertil, aplicate la sol în doze de 1 l/ar cu 3-6 l apă.

Înființarea culturii

Ultima dată de înființare a culturii în câmp sau spații protejate, prin semănare directă, este 20 iulie. Prin răsad, perioada se poate prelungi cu 7-10 zile. După aceste termene, succesul culturii este foarte redus.

Alegerea soiului este o problemă delicată, chiar dacă există o ofertă de piață importantă. O problemă importantă la care trebuie să răspundă varietatea pe care o alegem este aspectul de piață.

Pe piață se cere fasolea cu păstaie lată, de culoare alb-gălbuie, cu lungimea păstăii în jur de 20-25 cm și fără ațe. Din acest punct de vedere, soiul românesc Aurie de Bacău poate constitui o opțiune corectă.

Schema de cultură presupune următoarele distanțe între cuiburi: 150 până la 200 cm între rânduri, respectiv 30-35 cm pe rând. Acest lucru înseamnă 200-220 de cuiburi/ar. La un cuib se pun 2-3 semințe, prin urmare pentru înființarea unui ar sunt suficiente 600-660 semințe, aproximativ 130-150 g/ar.

Adâncimea de semănat este de cca 3-4 cm. Se recomandă premuierea fasolei înainte de semănat (cu 24 de ore) pentru a scurta perioada de germinare. Tot înainte de semănat se va uda rigola de semănat sau cuiburile.

Lucrările de îngrijire

După răsărire, o atenție deosebită trebuie acordată (în cazul culturilor din spații protejate) reglării factorilor de vegetație. Printre aceștia, un rol determinant îl are temperatura. Fasolea nu suportă temperaturi prea ridicate. Este de dorit să menținem temperatura sub 28°C. Umiditatea relativă a aerului trebuie să fie moderată, un aer cald și umed ducând în mod inevitabil la apariția arsurilor pe marginea frunzelor. Din acest motiv, nu este indicată nici udarea prin aspersie, iar aplicarea tratamentelor fitosanitare trebuie să se facă doar atunci când temperatura este sub 24°C și în următoarele 2 ore nu se întrevede o creștere semnificativă a acesteia.

Foto: AL. MARIANUȚ

Legatul nu constituie o problemă deosebită, fiind suficientă instalarea plaselor de susținere sau a ațelor în dreptul cuiburilor.

Ciupitul este o lucrare extrem de importantă și constă în o serie de 2-3 ciupiri succesive a vârfului de creștere. Prima lucrare de ciupit se efectuează când plantele au atins înălțimea de 70-80 cm, cea de a doua lucrare se efectuează când a atins cca 120 cm, iar ultima când a ajuns la cca 200 cm. Lucrarea are efect asupra fructificării, determinând o repartizare a florilor pe toată lungimea tulpinii.

Tot în scopul corectării unor deficiențe privind fructificarea se recomandă aplicarea unor tratamente cu efect stimulator cu produsele Faverex și Revital.

Regimul de udare trebuie să fie moderat, fasolea fiind foarte sensibilă la excesul de apă. Este de preferat să udăm prin picurare sau pe brazde. Fertilizările faziale se pot face folosind doze moderate de Cropcare 3, iar cei care au posibilitatea de udare prin picurare pot fertiliza fazial cu îngrășăminte de tipul Ferticare.

Aplicarea tratamentelor fitosanitare este o altă problemă importantă, fasolea având câtiva dăunători foarte periculoși, cum ar fi: păianjenul roșu comun, musculița albă de seră, tripsul californian și, din ce în ce mai des, omida fructelor. Din punct de vedere al maladiilor care pot afecta cultura, mai periculoase sunt bacteriozele, antracnoza și putregaiul alb.

Prețuri de referință la produsele agricole și la animale (1-6 iulie)

Piața din Pâncota (sâmbătă)

- **porumb** - 550.000/șinic
- **grâu** - 550.000 lei/șinic
- **orz** - 650.000 lei/șinic
- **ovăz** - 640/660.000 lei/șinic
- **tărâțe** - 5.500 lei/kg

Animale

- purcei (6-8 săptămâni) - 250/450.000 lei/perechea
- porci grași - 18-20.000 lei/kg
- viței (3 luni) - 2,5-5 milioane lei
- tăurași - 6-8 milioane lei

Piața din Chișineu-Criș (marți)

- **porumb** - 580.000 lei/100 kg

- **orz** - 680-700.000 lei/100 kg
- **ovăz** - 700.000 lei/100 kg
- **grâu** - 580.000 lei/100 kg

Piața din Ineu (vineri)

- **porumb** - 600.000 lei/100 kg
- **grâu** - 580.000 lei/100 kg
- **orz** - 680.000 lei/100 kg.
- **ovăz** - 700.000 lei/100 kg

Arad, piața Obor (vineri)

- **porumb** - 750-800.000 lei/100 kg
- **grâu** - 600.000 lei/100 kg
- **orz** - 650.000 lei/100 kg
- **ovăz** - 700.000 lei/100 kg
- **tărâțe** - 5.500 lei/kg

- **floarea soarelui** - 10.000 lei/kg
- **soia** - 10.000 lei/kg
- **purcei** - 350-450.000 lei/perechea
- **porci grași** - 18 - 20.000 lei/kg

Șinicul este o unitate (neomologată) de volum egală cu aproximativ 80 kg cereale.

GAZ VEST FIERBE LA FOC MIC

• Dosarul - în cercetarea Inspectoratului General al Poliției

(Urmare din pagina 1)

La acea oră, firma Gaz Vest era în funcțiune în 11 localități, în alte 12 era cu lucrări executate și în curs de finalizare, iar pentru 2003 își propusese să continue investițiile în mai multe localități din județele Arad, Timiș, Bihor, Satu Mare.

Valoarea tranzacției prin care SIF B-C achiziționa 25% din Gaz Vest a fost de trei milioane de euro, din care societatea de investiții financiare a plătit jumătate. Tranșa a doua, de 1,5 milioane de euro, ar fi trebuit achitată până în 30 septembrie, dar acest lucru nu s-a întâmplat, deoarece președintele Ioan Cuzman avea temerea că banii ar putea fi direcționați către plata a două firme de consultanță aflate în parteneriat cu Gaz Vest.

SIF Banat-Crișana a cerut efectuarea unui audit pentru clarificarea lucrurilor, mai ales că situația financiară a Gaz Vest era debalansată, datoriile depășind veniturile. Urmare a scandalului declanșat, Ilievici și-a dat demisia din funcția de director general al Gaz Vest, în noiembrie 2002, și ulterior și din cea de președinte al Consiliului de Administrație al societății, dar a rămas acționar la Gaz Vest.

Cazul se află încă în cercetarea IGP. Din ultimele date reiese că președintele SIF B-C, Ioan Cuzman, ar fi fost audiat săptămâna trecută la IGP, în legătură cu afacerea Gaz Vest. Referitor la evoluția cazului, Cuzman ne-a declarat doar: „Socotesc că e o presiune care se face asupra mea pentru a lua anumite decizii cu care nu sunt de acord. O să revin în presă cu detalii și documente asupra acestui caz".

Liviu Ilievici spune că el nu a făcut o reclamație împotriva lui Cuzman, ci „am solicitat să se cerceteze toate aspectele. Eu doresc ca Gaz Vest să meargă înainte, să se continue investițiile începute. Pe 1 august va fi Adunarea Generală a Acționarilor și atunci se vor discuta aceste lucruri".

Conform unor informații vehiculate în presa centrală, ca o consecință a scandalului, în ultimele luni situația economică a Gaz Vest s-a înrăutățit; nici una din cele 14 investiții începute în timpul mandatului lui Ilievici nu s-a finalizat, iar alte contracte s-au pierdut.

Obligațiunile municipale Arad nu prea prind

În prima zi - doar 21 de milioane de lei!

Ieri a fost prima zi a perioadei de subscriere a emisiunii de obligațiuni municipale al cărei emitent este Primăria Arad. Pentru finalizarea a două proiecte începute în oraș (legătura rutieră între Aradul Nou și Micălaca și reabilitarea rețelei stradale fără îmbrăcăminți moderne) aceasta a pus în vânzare 65.000 de obligațiuni, fiecare cu o valoare de un milion de lei. Dobânda oferită este fixă, de 14%, iar perioada de maturitate a obligațiunilor este de trei ani.

Arădenii pot subscrie cumpărând aceste obligațiuni de la sucursala județeană a Băncii Comerciale Române (BCR), dar și de la agențiile din Arad, Ineu, Curtici și Pâncota. În țară, ele pot fi cumpărate și de la sucursalele BCR din alte județe și din București.

Directorul BCR Arad, Eugen Cristea, spune că mai multe persoane s-au interesat, ieri, de obligațiunile municipale, dar au fost cumpărate doar 21 de bucăți, în valoare de 21 de milioane de lei. „Aceasta e situația pe județ, ce s-a întâmplat în țară nu știu deoarece datele se centralizează la București". Cristea apreciază că valoarea mică se datorează lipsei de informații și speră ca arădenii să se prezinte în număr mai mare în următoarele zile.

Emisiunea mai durează nouă zile lucrătoare (până pe 25 iulie). Dacă valoarea totală a obligațiunilor e de 65 de miliarde de lei, făcând o medie, ar trebui ca într-o zi să se vândă de 6,5 miliarde. Dacă emisiunea continuă în ritmul primei zile, când s-a vândut de 300 (!) de ori mai puțin decât media zilnică, Primăria nu va reuși să facă rost de întreaga sumă pe care și-a propus-o. Asta înseamnă că nici lucrările propuse nu vor putea fi efectuate.

GERLINDE KNAP

Semnal editorial

Iulian Negrilă - „Scriitori români în actualitate"

Prolific autor de versuri, dar și de volume de istorie literară, profesorul Iulian Negrilă revine în atenția filologilor cu o nouă carte apărută în acest an la Editura Multimedia Internațional - **„Scriitori români în actualitate"**. După ce în volume anterioare a sondat universul poetic arghezian („Tudor Arghezi - teme poetice", 1998) sau activitatea epistolară a scriitorilor („Scriitori români în corespondență", vol 1, 1997) sau contemporaneitatea literară („Dicționarul scriitorilor arădeni de azi", 1997, „Literatura română contemporană", 1998, istoria literaturii române", 1998), profesorul Negrilă realizează prin volumul de față o sinteză între aspectele tradiționale ale istoriei literare (repere bio-bibliografice) și cele mai puțin vehiculate, referitoare la viața și activitatea unor scriitori români.

În paginile cărții, regăsim povești literare despre 18 scriitori români, de la cei mari (Caragiale, Eminescu, Creangă, Slavici, Blaga, Goga), până la unii poate pe nedrept trecuți într-un con de umbră al literaturii (Panait Istrati, Alexandru T. Stamatiad, Ionel Teodoreanu, George Topârceanu), pe care autorul le-a publicat de-a lungul vremii în presa literară și pe care acum le reunește în paginile unui singur volum. Fiecare prezentare a profilului literar și uman al scriitorilor este însoțită de documente interesante, majoritatea epistole ale scriitorilor, care aduc mai multă lumină asupra vieții literare din timpurile respective. Scriitorii români devin astfel ei înșiși personaje ale unor alte vremuri, nelipsite de pulsiunile care bântuie astăzi societatea, dar parcă mai blânde și mai așezate.

Cititorii preocupați de sferele literare pot afla din paginile acestei cărți aspecte legate de implicarea în viața socială a lui Vasile Alecsandri, sau despre existența unor posibile autografe inedite ale lui Eminescu, sau ceea ce au avut de îndurat urmașii lui Creangă pentru a li se recunoaște dreptul de proprietate asupra bojdeucii. „Toate acestea, și multe altele, pe care cititorul le va cunoaște din cuprinsul cărții, se constituie ca documente importante de istorie literară românească, pe care am vrut să le punem la îndemâna generației de astăzi, pentru a le cunoaște și a le păstra ca pe o zestre scumpă, pentru că fac parte din ființa noastră", sună îndemnul autorului, exprimat în prefața cărții.

C. L.

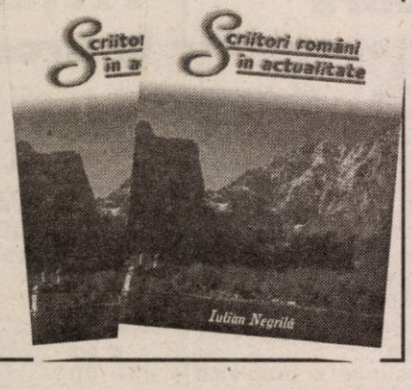

Regele MIHAI vrea și (în) tabăra din Săvârșin

Săptămâna trecută, Secretariatul General al Guvernului și-a trimis în județul nostru câțiva reprezentanți pentru a evalua situația Taberei Școlare de la Săvârșin, care a fost revendicată de către Regele Mihai I de România. „Delegația de la București a luat toate datele despre tabără, a luat legătura cu primarul din Săvârșin, știu că a discutat cu prințesa Margareta. Noi am dat toate actele de care dispunem, acum urmează ca Guvernul să analizeze situația și să dispună în legătură cu viitorul taberei", spune directorul Administrației Taberelor și Turismului Școlar Arad, Spiridon Stanciu.

În ultimii ani, tabăra din Săvârșin, care are acest statut de 30 de ani, a fost revendicată de familia regală în mai multe rânduri. Dacă prima dată a fost solicitată suma de 80.000 de mărci germane, ultima oară tabăra a fost revendicată în natură de către fostul suveran.

Tabăra de la Săvârșin se întinde pe o suprafață de circa 3500 de metri pătrați și este compusă din trei corpuri de clădire, care cuprind dormitoarele (camere cu două sau patru paturi), cantina, bucătăria, spălătoria și un club de vacanță. „La Săvârșin există toate utilitățile, de altfel această tabără e singura care are apă curentă în camere. Avem trei angajați acolo - administrator, bucătăreasă, ajutor de bucătar - iar când în tabără sunt mai mulți copii, mai angajăm zilieri", adaugă directorul Stanciu. Acesta precizează că - chiar dacă nu știe suma exactă - în tabăra

Vara aceasta, copiii se vor putea încă bucura în această tabără

Săvârșin s-au investit mulți bani în lucrări de renovare, recompartimentare și modernizare.

În cursul anului trecut, aproape 1000 de copii și-au petrecut vacanțele în tabăra din Săvârșin. Într-un an aici sunt organizate șase-șapte serii de tabără, iar cei mai mulți copii care vin sunt din județul Arad și din cele învecinate. Tabăra are mai mult o tentă socială, fiindcă aici își petrec vacanțele îndeosebi copii din centre de plasament sau copii proveniți din familii sărace. „Nouă ne e necesară această tabără. Anul acesta tabăra e contractată la capacitate până la 1 septembrie. Dacă ea va fi retrocedată în natură, noi am solicitat Guvernului să ne sprijine pentru a repara tabăra de la Odvoș, care nu mai funcționează de cinci ani, în vederea punerii ei în funcțiune", mai spune Spiridon Stanciu.

În județ, ATTȘ are șapte tabere - Săvârșin, Ilteu, Păuliș (acestea două dezafectate de zece, respectiv șase ani), Dezna (în stare foarte bună), Odvoș, Căsoaia (care au doar posibilități de cazare, neavând cantină) Moneasa (în stare foarte bună). Primele patru au fost revendicate de foștii proprietari, însă deocamdată nu se știe dacă ele vor fi restituite în natură sau sub forma despăgubirilor.

GERLINDE KNAP
FOTO: ȘT. MATYAȘ

Deși e singurul lucru pe care finanțele îl oferă gratis

Contribuabilii arădeni nu fac coadă la directori

O modalitate prin care contribuabilii arădeni își pot rezolva o parte din problemele fiscale o reprezintă audiențele la DGFPCFS însoțite sau nu, după caz, de depunerea unor petiții. Datele statistice relevă însă faptul că arădenii nu prea apelează la acest mijloc pus la dispoziție de stat în slujba lor. Astfel, în primul trimestru din 2003, numărul persoanelor care au fost în audiențe la unul dintre directorii Direcției Generale a Finanțelor Publice și Controlului Financiar de Stat (DGFPCFS) Arad abia se apropie de 60. Ceea ce, statistic vorbind, într-o lună de zile, doar 10 persoane simt nevoia să meargă într-o audiență. De aici se poate trage cel puțin două concluzii și anume fie că, arădenii sunt contribuabili informați și, ca atare fără probleme deosebite, fie că nu cunosc această cale de consiliere acordată de statul român și folosesc o altă metodă de dialog cu DGFPCFS. Cu această ultimă variantă este de acord și **Călin Arusti**, purtător de cuvânt al DGFPCFS, care crede că: „De cele mai multe ori contribuabilii arădeni apelează direct la serviciile de asistență contribuabili din cadrul instituției noastre, de unde obțin soluții adevărate pentru problemele lor. Sigur, cei care doresc pot solicita oricând audiențe la unul dintre directori".

De menționat că în primul trimestru al anului trecut au apelat la audiențe tot circa 60 de arădeni pe lună.

Impozitul pe venitul global a derutat 800 de persoane

Marea majoritate a celor care solicită audiențe o fac pentru nelămuriri legate de impozitul pe venitul global. „Cei mai mulți nu înțeleg de ce au fost sancționați pentru nedepunerea în termen a declarației de venit global. Unii susțin pur și simplu că nu au știut de aceste obligații sau au crezut că termenul este altul pentru că așa au auzit de undeva", explică domnul Arusti.

O altă parte a contribuabililor au neclarități în ceea ce privește impozitarea veniturilor rezultate din activități independente, considerând că trebuie să plătească prea mult la stat în raport cu profitul obținut.

O categorie relativ mică de persoane se înscriu la audiențe interesându-se despre posibilitatea eșalonării unor datorii către bugetul de stat sau chiar obținerea de scutiri, modalitate prin care ar putea să-și cumpere bunuri scoase la licitație de DGFPCFS, modul de înregistrare sau scoatere din evidență ca plătitor de T.V.A.

Călin Arusti spune că, potrivit evidențelor DGFPCFS, circa 800 de persoane și-au depus declarații de venit peste termenul legal prevăzut de lege. Acest lucru atrage după sine aplicarea unor amenzi de 100.000 de lei pentru cei care au depășit 30 de zile, respectiv 500.000 pentru cei care s-au trezit și mai târziu. La sancțiunile amintite se adaugă 10 la sută din impozitul datorat, sigur, acolo unde este cazul.

Cum se procedează

Pentru cei care nu știu, precizăm că DGFPCFS Arad oferă contribuabililor persoane fizice audiențe după următorul program: **marți, orele 10,00-12,00** la Gavril Chiș, director general, **miercuri, între orele 10,00-12,00**, la Gheorghe Sârbu, director-general adjunct și **joi, între orele 10,00-12,00** la Mariana Borozan, director general-adjunct.

Deși audiențele nu sunt după cum ați văzut, foarte solicitate, pentru a uza de acest mijloc, este necesar ca în prealabil să vă înscrieți, fie personal, fie sunând la telefon 280.633.

În ceea ce privește petițiile, acestea pot fi depuse fie în cadrul audiențelor, fie prin poștă sau personal la birourile DGFPCFS Arad. Potrivit legii, funcționarii finanțelor publice sunt obligați să soluționeze orice sesizare în cel mult 30 de zile.

COSMIN TRIF

Nedeia de la DIECI - o reușită de excepție

Duminică, 13 iulie 2003, în organizarea Consiliului Județean Arad, Căminului Cultural Dieci, Primăriei Dieci, Radio 21 Sebiș a avut loc cea de-a VII-a ediție a tradiționalei sărbători a locuitorilor din Dieci.

Încă de la primele ore ale dimineții sute de copii, tineri și vârstnici din localitate și împrejurimi au dat tonul adevăratei sărbători.

Pe terenul de fotbal din localitate s-a desfășurat ca în fiecare an Cupa „Progresul" la fotbal cu participarea echipelor din zonă. În după-amiaza zilei, la căminul din localitate, a urmat spectacolul folcloric. Printre invitații de onoare la această amplă manifestare s-au numărat vicepreședintele Consiliului Județean Arad, dl. Gheorghe Falcă, Nicu Iotcu - vicepreședinte PD Arad, vice-primarul comunei Pecica, Ștefan Naghi, directorul Căminului Cultural Pecica, dl. Alin Sfât și primarul comunei Dieci, dl. Ioan Crișan.

Aproximativ două ore pe scena căminului și-au dat concursul ansamblurile artistice „Junii Crișului" din Dieci cu suite de dansuri și cântece tradiționale de pe Valea Crișului Alb având ca soliști pe Flavia Puică, Florina Șerb, Alina Bora, Leontin Stan - instructor Gigi Tât, suite din Bocsig, Valea Crișului Alb și zona Ineului - instructor Paul Lingurar, director-instructor Teodor Coraș și „Doina Crișului" din Arad - grup de dansatori suite de dansatori și cântece populare din zona și Podgoria Aradului având-l ca solist vocal pe cunoscutul Aurel Cucugan - instructor Viorel Nistor.

Spectacolul a fost urmat de un mare bal având ca soliști vocali pe binecunoscuții Ștefan Muntenaș, Flavia Puică, Lucian Crișan și binecunosctul saxafonist Felician Nicola.

GELU GROZA

Remedii naturiste

● **pe unghiile sfărâmicioase**, aplicați dimineața și seara suc de lămâie, timp de o săptămână sau ulei de ricin

● **contra negilor** se recomandă tamponări cu macerat din coajă de lămâie și oțet: în 200 ml oțet se macerează, timp de 8 zile, coaja de la două lămâi, apoi se strecoară și se fac tamponări, de două ori pe zi

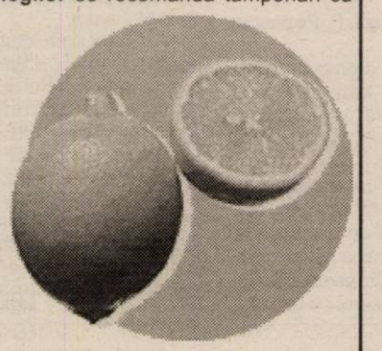

● **pielea feței poate fi tonifiată** cu o mască pe bază de caise zdrobite

● **în anemie** se recomandă fructe proaspete, bogate în fier: piersici, zmeură, mure, afine, caise, prune

● **în amigdalite** se recomandă gargară cu infuzie din frunze de mur sau cu suc de lămâie (chiar dacă ustură!). Afinele proaspete au efect antiinfecțios și reduc febra

● pentru **combaterea scaunelor diareice** se recomandă decoctul de afine: o linguriță de fructe la o cană; se beau două căni pe zi. Același efect îl are și infuzia din frunze de nuc

● în **hipertiroidism** se recomandă tinctuta de păducel (15 picături de 3 ori pe zi)

● în stări de **iritabilitate nervoasă** se recomandă ceaiul calmant preparat ca infuzie din: talpa gâștei, flori de tei și frunze de mentă. Se bea o cană seara, la culcare sau la nevoie

● în **menopauză** se recomandă atât ceaiul de păducel (20 g la 1 litru de apă - se consumă într-o zi, 20 zile pe lună) cât și tinctura de păducel (15 picături de 3 ori pe zi)

Medicul vă răspunde!

■ **M.A., 56 ani, Arad.** Glanda tiroidă este situată în partea din față a gâtului, sub „mărul lui Adam" și în mod normal nu se vede și nici nu se simte. Hormonul principal al glandei tiroide este **TIROXINA**. Scăderea secreției de tiroxină determină insuficiența tiroidiană, hipotiroidismul sau mixedemul. Secreția foarte crescută de tiroxină produce hiperfuncția tiroidiană, hipertiroidismul sau boala Basedow. În cazul dvs., probabil, este vorba despre un hipotiroidism. Diagnosticul va fi stabilit, cu certitudine, de medicul endocrinolog. Hipotiroidismul se manifestă prin: activitate fizică, psihică și intelectuală scăzută, mâini și picioare reci, din cauza circulației proaste, piele aspră, uscată (scade transpirația), păr rar și subțire, funcție a aparatului genital scăzută, pleoape, nas, buze înroșite, față umflată și rotundă (edem). Arderile din organism sunt scăzute, inima bate mai rar, sub 60 bătăi pe minut.

■ **I.N., 64 ani, Lipova.** Diabetul zaharat poate stânjeni circulația sângelui la picioare, făcând ca orice rană, cât de mică, să se vindece greu, existând risc crescut de infectare. De aceea, picioarele trebuie îngrijite zilnic foarte bine și ferite de rănire. Mare atenție trebuie acordată depistării din timp a unei infecții micotice (cu ciuperci) a unghiilor. Dacă este lăsată să se extindă, ciuperca va distruge unghia, făcând ca aceasta să se îngroașe, să se deformeze și să se separe de patul unghial. Urmează inflamația, infectarea și chiar cangrena. Iată ce măsuri puteți lua, de la depistarea precoce a unei infecții micotice: puneți într-un borcan de sticlă (prevăzut cu un capac) 2 cănițe de oțet, o lingură de gălbenele și una de drăgaică. Se lasă totul la macerat, într-un loc întunecos, timp de 3 săptămâni. Se agită borcanul de două ori pe zi. După trei săptămâni se strecoară soluția și se folosește pentru tamponări și comprese locale. Până se obține maceratul respectiv, pe perioada celor 3 săptămâni, faceți tamponări și comprese locale doar cu oțet. Tratamentul trebuie aplicat timp îndelungat, până dispare orice urmă de infecție. Micoza poate să apară și între degete. De aceea, după fiecare spălare și uscare liberă a picioarelor, obișnuiți-vă să aplicați oțet și între degete. Picioarele pot fi menținute uscate cu ajutorul pudrei de talc. Unghiile de la picioare trebuie tăiate scurt. Nu purtați șosete strâmte sau din material sintetic. Schimbați-vă pantofii în fiecare zi (purtați două perechi alternativ). Evitați bazinele publice. Nu vă spălați picioarele cu apă fierbinte, ci călduță, nu fumați și nu stați mult timp pe scaun.

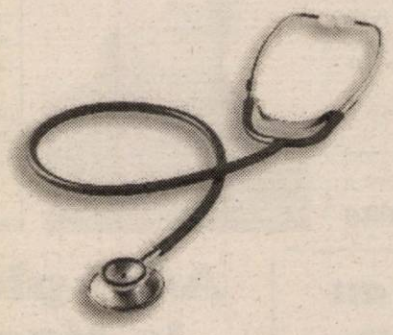

Beți zilnic ceai preparat din: frunze de afin, frunze de dud, păpădie, urzică și țeci de fasole (3-4 căni pe zi). Respectați, cu strictețe regimul alimentar.

Piersicile

Piersica este bogată în substanțe minerale (în special fosfor, fier, potasiu), în vitamine (provitamina A, B1, B2, B6, acid pantotenic, vitamina PP, C etc.), apă, celuloză, substanțe pectice.

Piersicile timpurii sunt mai bogate în vitamina C și minerale decât cele târzii, dar mai sărace în zaharuri.

Efecte terapeutice: ▲ diuretice ▲ energetice ▲ ușor laxative ▲ alcalinizante ▲ vermifuge ▲ refac hemoglobina ▲ stimulează digestia.

Se recomandă persoanelor anemice (datorită conținutului în fier), cu digestie anevoioasă și dureroasă, în parazitoze intestinale, constipație cronică, gastrită hiperacidă, litiază urinară, colică biliară. Infuzia din frunze de piersici are efect vermifug.

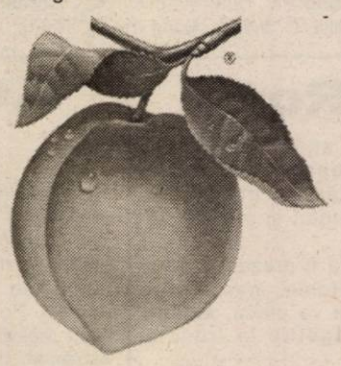

Cum te poți lăsa de fumat?

◆ scrie pe o hârtie motivele importante pentru care te-ai decis să nu mai fumezi

◆ începe un program cu exerciții fizice, în mod regulat. Aceste exerciții te vor relaxa, îți vor crește încrederea în tine și vor preveni îngrășarea

◆ guma de mestecat, morcovii, castraveții, scobitorile pot constitui un substitut oral

◆ renunță la obiceiurile asociate fumatului. Trebuie să ai tot timpul ocupat și să petreci timpul alături de persoane nefumătoare

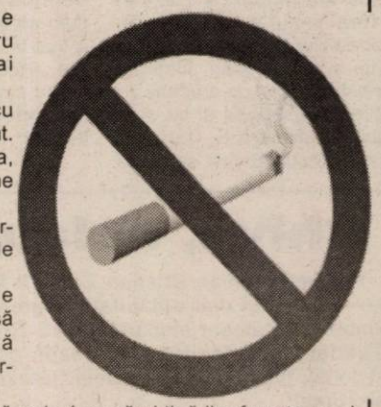

◆ pentru început e bine să reduci numărul țigărilor fumate pe zi. Atunci când fumezi, concentrează-te pe aspectele negative: o viață mai scurtă, plămâni îmbătrâniți, inimă stresată de nicotină și monoxid de carbon, artere îngroșate și îngustate.

Rezolvarea problemelor de
DINAMICĂ SEXUALĂ MASCULINĂ
Prin intermediul Clinicilor ON

ON CLINIC LTD

Ți-ai schimbat mașina, te-ai mutat în casă nouă, dar cu dragostea cum stai? Dacă cele mai multe "afaceri" nereușite sunt în pat, e vremea să te reînnoiești! Sună pentru o programare la ON CLINIC și în curând vei uita de ejacularea precoce sau de problemele cu erecția, pentru că

meriți și poți!

București: 021-3111929
Baia Mare: 0262-214243
Timișoara
Noul număr: 0256-302588
Iași: 0232-265551
Brașov: 0268-333989

(c635)

Cromozomul Y, mic dar descurcăreț

Cromozomul Y, care caracterizează sexul masculin și care a involuat de-a lungul timpului, se descurcă mai bine, se pare, în ceea ce privește conservarea genelor importante, susțin cercetătorii americani citați de AFP.

Potrivit unor teorii, cromozomul Y uman, care nu poate repara genele vătămate în același mod cu ceilalți cromozomi, a pierdut progresiv peste o mie de gene în cursul evoluției și există posibilitatea să dispară complet în câteva milioane de ani.

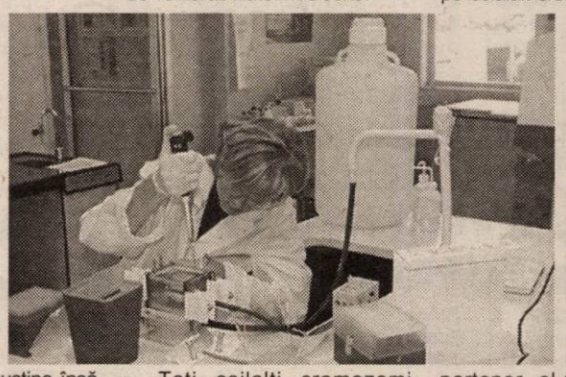

"Cromozomul Y a devenit foarte eficient în a-și conserva genele importante", susține însă Richard Wilson, co-autor al celor două studii apărute joi în revista britanică Nature. Cercetătorii au detaliat secvența genetică completă a cromozomului și au explicat cum își conservă acesta genele vitale.

Aceste studii ar putea contribui la explicarea a numeroase cazuri de infertilitate masculină. Cercetările asupra acestui cromozom, nu prea bogat în gene - potrivit revistei britanice numai 78 de gene au fost identificate pe cromozomul Y - ar putea folosi și la explicarea diferențelor de vulnerabilitate între sexe.

Toți ceilalți cromozomi umani, cu excepția lui Y, sînt în pereche (unul provenind de la mamă, altul de la tată) și pot colabora la repararea unor anomalii. Schimburile în cadrul acestor perechi omogene permit un control al mutațiilor genetice nedorite și eliminarea genelor defectuoase.

Perechea care determină sexul feminin este formată din doi cromozomi X. Dacă o anumită genă de pe unul din cromozomi este defectuoasă, acest lucru se compensează cu existenta unei copii normale a genei pe celălalt cromozom. Perechea care determină sexul masculin nu are însă acest avantaj, fiind formată din doi cromozomi diferiți: X și Y.

Potrivit cercetătorilor însă, cromozomul Y uman, ca și acela al cimpanzeilor, a găsit un șiretlic pentru a-și repara genele. În lipsa unui partener, el face numeroase shimburi și recombinări de ADN cu el însuși. De altfel, cromozomul Y este purtătorul mai multor copii de urgență a genelor pricipale pe care le exploatează pentru a face corecții și a elimina mutațiile cele mai amenințătoare pentru integritatea sa.

Natural
magazin de produse naturale
VĂ OFERĂ
ARAD
str. C. Coposu
nr. 1
(Lacului)

● produse din soia (mezeluri, brânză, lapte, maioneză, conserve)
● uleiuri presate la rece
● cereale, fulgi de cereale, musli, făină integrală
● suplimente nutritive, produse pentru fitoterapie
● siropuri, tincturi, ceaiuri
● cosmetice etc.

www. natural.home.ro
E-mail: natural@home.ro

(2628729)

Pagină realizată de dr. MARIA FILIMON

ROLAND NAGY NU VA MAI CONTINUA LA UTA!

Unul dintre căpitanii de echipă ai „Bătrânei Doamne", în sezonul trecut, nu va mai continua la F.C. UTA. Ieri, la sediul clubului, R. Nagy nu a ajuns la o înțelegere cu conducătorii, refuzând să semneze un nou contract, pentru că oferta nu era la nivelul așteptărilor lui.

Antrenorul Borugă a spus că nu-l înțelege pe R. Nagy și că îi pare rău de despărțire. Pe de altă parte, președintele C.A. de la F.C. UTA, Călin Chișbora a declarat că i-a făcut jucătorului o ofertă generoasă, cea mai bună din tot lotul, de fapt un contract egal cu cel mai mare din echipă.

Probabil, la fel cu al lui M. Popescu, Botiș, Panin, F. Popescu, ori Dragomir.

Rămâne - acum - de văzut dacă R. Nagy se va răzgândi sau își va căuta altă echipă. O altă variantă ar fi aceea a renunțării la activitatea fotbalistică.

LEO SFÂRA

20 pentru Moneasa!

Ieri, la orele prânzului, a fost agitație mare la sediul clubului UTA. Jucătorii au semnat înțelegerile verbale avute cu conducătorii, antrenorii căutau soluții pe ultima sută de metri și așteptau vești din stânga și din dreapta, zarva era mare.

R. Nagy părăsea clubul cu capul plecat, pe când Biriș era surâzător, căci a prins lotul UTA-ei pe ultima turnantă.

Iată, în continuare, cei 20 de jucători care vor urca, astăzi, în autocarul care duce echipa în cantonament la Moneasa:

Tufiși, Grozav - portari.

Panin, Luca, Botiș, Dragomir, Panaitescu, Demian, Rusu, Ardelean - fundași.

M. Popescu, Drida, Varga, Chitescu, Beldeanu, Ciubăncan - mijlocași.

Ungur, Ștefeligă, F. Popescu, Biriș - atacanți.

Așadar, două promovări de la tineret, Rusu și Ardelean, plus două noutăți de ultimă oră, Ciubăncan și Biriș, venit de la Marmosim Simeria.

Pentru „Ciubi" se așteaptă un răspuns de la Șerif Tiraspol, la o scrisoare înaintată de conducătorii UTA-ei, în care mai e vorba și de Botiș. Panin, F. Popescu, Botiș, Ciubăncan și Beldeanu nu au semnat cu F.C. UTA, dar cu toți s-a discutat în principiu, iar jucătorii au fost de acord să rămână la Arad, urmând ca înțelegerile să se parafeze, probabil, după revenirea de la Moneasa.

Plecarea spre localitatea de la poalele munților „Codru Moma" e programată pentru această dimineață, la ora 8,00. Cantonamentul va dura până pe 25 iulie, când echipa se va întoarce la Arad, cu escală la Șiria, pentru un „amical", la ora 18,00.

Echipa va fi cazată la hotel „Moneasa", iar pregătirea tehnico-tactică se va face pe terenul din localitate.

LEO SFÂRA

Mărginean și Fritea au bătut palma cu F.C. Bihor

Intrând în vizorul proaspetei divizionare A, F.C. Bihor, încă înainte de a pleca în probe la formația franceză Lorient, la revenirea acasă, Radu Mărginean și Răzvan Fritea s-au dus direct în „curtea" lui Ionuț Popa. În doi timpi și trei mișcări, jucătorii au bătut palma cu orădenii, la fel întâmplându-se și cu conducătorii de la A.S. Romvest Arad. Aceștia au fost de acord ca cei doi mijlocași să fie împrumutați pentru un an de zile formației din orașul de pe Crișul Repede și astfel să nu iasă din vederile echipei naționale de tineret. După cum se știe, Radu Mărginean a fost titular la ultimele acțiuni ale „tricolorilor" mici, dar și Fritea pare a fi intrat în „grațiile" selecționerului Nicolae Manea.

C. MNERIE

ACU pleacă cu 26 de jucători la Moneasa, dar fără Mariș

Ieri dimineața, după o întâlnire între conducători și stafful tehnic al divizionarei B, ACU Arad, s-a stabilit și lotul de jucători care va merge pentru zece zile în cantonamentul de la Moneasa. S-a optat pentru o „garnitură" lărgită, care conține 26 de fotbaliști, dintre care antrenorul Marcel Coraș va trebui să aleagă 20-22, restul urmând să ia calea echipei „satelit" ce urmează a fi desemnată zilele următoare. Așadar, vor urca, astăzi, la munte: Sinescu, Zaharia, Bonta - portari; Bâgu, Stupar, Pocian, Lung, Bogoșel, Dinu Maghici, Bier, Oprean, G. Rus, Bilia, C. Vizitiu, Aslău, Boloș, Ponta, Anca, Folea, Pavel, S. Roșca, Solomon, Gafița, Turcaș, C. Roșca, Petruț - jucători de câmp.

După cum se vede lipsește golgeterul echipei în Divizia C, Călin Mariș care încă trebuie să-și rezolve problemele cu F.C. Bihor. Orădenii cer aproximativ 10.000 de dolari pentru transferul definitiv al lui „Căli-gol", sumă considerată exagerată de boșii lui ACU. Se speră - totuși - că se va ajunge la o înțelegere privind un nou împrumut, Mariș fiind așteptat cu brațele deschise în cantonamentul de la hotelul „Parc" din Moneasa.

C. MNERIE

Ion Vieru - campion balcanic

Arădeanul Ion Vieru, legitimat la C.S.M. PAB România a devenit campion balcanic de seniori. Performanța a fost obținută cu prilejul întrecerii atletice din Grecia, disputată în perioada 11-13 iulie. Vieru a câștigat proba de 400 m cu timpul de 46,44.

A.H.

Chivu, aplaudat la AS Roma

Fundașul român Cristian Chivu a fost unul dintre cei mai aplaudați jucători la primul antrenament efectuat de AS Roma în vedere pregătirii noului sezon competițional, informează cotidianul "Gazzetta dello Sport".

AS Roma s-a reunit, sîmbătă după-amiază, la centrul sportiv de la Tigoria, unde a efectuat prima ședință de pregătire, în prezența a cinci sute de suporteri.

Înaintea începerii antrenamentului, tehnicianul Fabio Capello a discutat cîteva minute cu jucătorii, după care aceștia au efectuat alergări și exerciții cu mingea.

Ieri, la hotelul Es va fi prezentat noul tricou al echipei AS Roma, marca Diadora. Formația italiană va pleca, astăzi, într-un stagiu de pregătire la Irdning (Austria).

B.C. West Petrom mai așteaptă o săptămână

Întrucât situația legată de efectivul de jucători nu s-a cristalizat încă, Baschet Club West Petrom Arad și-a amânat reluarea pregătirilor, preparativele pentru sezonul următor debutând luni, 21 iulie. Sub conducerea antrenorilor Ofer Berkovich, Adrian Budurean și Emerich Davidhazy, este prevăzut să se desfășoare un trial de zece zile, cu scopul conturării lotului formației petroliste. Pe „lista de așteptare" figurează mai mulți jucători care ar putea întări rândurile West Petromului în campionatul 2003-2004, atât din țară cât și stranieri. Printre ultimii se regăsesc Radenko Totoman sau Dejan Parezanin, ambii de la fosta adversară din cupele europene, Igokea Aleksandrovac. De altfel, imediat după turneul Final Four din Cipru, acestora li s-au luat numerele de telefon de către președintele Dan Gabriel Boric, baschetbaliștii bosniaci trezind, încă atunci, interesul staff-ului arădean.

A.H.

F.C. Tricotaje a pierdut la scor amicalul de la Timișoara

Proaspăta divizionară B arădeană, F.C Tricotaje Ineu s-a deplasat, sâmbătă, la Timișoara pentru un meci de verificare în compania echipei de prim eșalon, Poli AEK Timișoara. Cum „violeții" au avut doar două săptămâni de vacanță era firesc să fie mai în formă decât de băieții lui Sorin Cigan, care au apucat să facă doar patru ședințe de pregătire după o lună și jumătate de inactivitate. Această diferență s-a simțit enorm în joc, dar și pe tabela stadionului „Dan Păltinișanu", care a fost modificată de golurile lui Silvășan (2), C. Prodan și Dobre. 4-0 a fost rezultatul final al unei confruntări în care portarul ineuan Irimia a reușit să pareze și o lovitură de pedeapsă în fața lui Oprea. Această „ispravă" și alte câteva intervenții salvatoare i-au deschis calea spre un posibil transfer la Poli.

După o aventură de doi ani la Cetate Deva, Porumboiu este pe cale să revină în fotbalul arădean. Beneficiară, Tricotaje Ineu

Noutățile din lotul Tricotajelor se numesc Porumboiu, Vereș, Secelean și Purda, fundași care deocamdată suplinesc lipsa pentru accidentări ale jucătorilor Ibric, Halasz și Cristea. Dar iată pe cine a contat antrenorul Cigan în deplasarea din orașul de pe Bega: Irimia - Bunaciu, Jurcă, Porumboiu - Mițiți, Abrudean, Georgiu, Iambor - Plisca - Luca, Balaci, pe parcursul întâlnirii mai întrând în joc: Dulhasz - Purda, Laza, Pantea, Militaru, Vereș, Secelean și Mangu.

La antrenamentele din această săptămână și pentru meciul amical de mâine, împotriva lui F.C. Bihor, de la Oradea, este așteptat să se prezinte un mijlocaș de la CFR Cluj, care va fi testat până la plecarea în cantonamentul de la Moneasa. Acest lucru se va întâmpla vineri, dată la care vom cunoaște întreg lotul de jucători care va încerca să obțină o poziție cât mai onorabilă pentru Tricotaje Ineu în Divizia B.

CĂLIN MNERIE

Cupa „Progresul" la fotbal

Duminică, 13 iulie 2003 cu ocazia Nedeii din comuna Dieci a fost organizat pe terenul din Dieci, Cupa „Progresul" la fotbal. Au participat echipele din Dieci, Secaș și Sebiș. S-a jucat după sistemul fiecare cu fiecare, echipa din Sebiș intrând în posesia trofeului.

Formațiile participante:

Dieci I - I. Păscălău - Miclea, Bădău, Motorca, Lupșa, Lucoaie, Bedelean, Toader, Bogdan, R. Pop, E. Pop. **Antrenor:** Ioan Șerb.

Dieci II: - Lazăr-Costea, S. Nan, P. Nan, Șerb, Hălmăgean, A. Galea, Birău, I. Galea, Bârcă, Lazea. **Antrenor:** Marcu Sărac.

Sebiș: - Susan-Covaciu, Neamț, Soltesz, Jurcă, Morodan, Lupșa, Rotar, Morar, Sârb, Scrofan. **Antrenor:** Tiberiu Jurcă.

Secaș: Surda D.-Loboda, I. Surda, F. Florea, Rusu, Ghilea, Stoian, Vesa, I. Florea, Purice, Hălmăgean. **Antrenor:** Dănuț Negru.

Rezultate:

• Sebiș - Secaș 3-2. **Au marcat**: Jurcă (2), Lupșa, respectiv Stoian, Vesa;

• Dieci I - Dieci II 4-2. **Au marcat:** Toader (2), Lupșa, E. Pop, respectiv Birău, Șerb.

• Dieci I - Secaș 4-1. **Au marcat:** Toader D. (3), E. Pop, respectiv Stoian;

• Dieci I - Sebiș 1-3. **Marcatori:** D. Lupșa, respectiv Jurcă și Gh. Lupșa (2).

• Sebiș - Dieci II 5-1. **Marcatori:** Sârbu (4) Morar, respectiv R. Lazăr.

Ultimul meci, Dieci II - Secaș nu s-a mai disputat din cauza condițiilor meteo nefavorabile.

Meciurile au fost arbitrate de: Ioan Șerb și Marcu Mercea.

GELU GROZA

RUGBIȘTII ARĂDENI SE PREGĂTESC PE MALUL MĂRII

● Lotul a fost completat cu 8 jucători foarte tineri

Chiar dacă întrecerile Ligii Naționale de rugby vor debuta de abia pe 8 noiembrie, Contor Zenner CSU Aurel Vlaicu Arad s-a apucat din timp de treabă. Antrenorul Ovidiu Șerban a sunat adunarea duminică seara, când de fapt autocarul echipei s-a și pus în mișcare cu destinația stațiunea Costinești, de pe malul Mării Negre. Aici, timp de o săptămână, beneficiind de condiții excelente de cazare și masă la vila Belvedere, rugbiștii arădeni vor începe „operațiunea încărcarea bateriilor", dar vor avea posibilitatea să susțină și două-trei meciuri de verificare cu formațiile din Constanța și Mangalia.

Rugbiștii arădeni doresc să fie la înălțime la revenirea în elită.
Foto: ȘT. MATYAȘ

Lotul deplasat de Ovidiu Șerban pe litoral numără 30 de jucători, dintre care opt sunt proaspete achiziții, toate având în spate peste opt ani în sportul cu balonul oval. Contor Zenner a optat pentru doi rugbiști de 17 ani: Valentin Bordea (aripă, Mangalia) și Valentin Ursache (linia a doua, Mangalia), cinci de 18: Cristian Bacalu (aripă-fundaș, Tecuci), Florin Achim (mijlocaș de deschidere, București), Marius Mamuc (centru-aripă, București), Ionuț Flemtea (pilier-taloneur, București), Mihai Bageac (linia a doua, București) și unul de 22 de ani: Ștefan Bogdan (pilier, București). În cantonamentul de la mare este așteptat să sosească și Vasile Iorga, un jucător de linia a treia, care însă se află și în vederile echipelor bucureș-tene Steaua și Dinamo. În final, aventura în Liga Națională va fi abordată cu 32 de jucători, Ovidiu Șerban mai căutând un pilier cu experiență și un jucător de linia a doua.

Contor Zenner va disputa primul meci oficial pe 27 septembrie, în primul tur al Cupei României, în timp ce în campionat programul este infernal. În tur arădenii vor da piept pe teren propriu cu toate marile forțe ale rugby-ului românesc: Steaua (în chiar etapa inaugurală), Dinamo și Farul Constanța. Oricum, pentru primul an în elită după mult timp, obiectivul Contor Zenner este evitarea retrogradării și formarea unei echipe competitive pentru sezoanele ce urmează.

CĂLIN MNERIE

Produse originale Onduline
Onduline Bardoline Bituline Onduti FONDALINE
www.onduline.ro
office@onduline.ro

PRODUS ORIGINAL

Onduline.
Am inventat, am perfecționat.

Acoperișurile Onduline au în compoziția lor materiale care nu afectează mediul înconjurător. Folosirea acestora nu implică nici un risc pentru organismul uman.

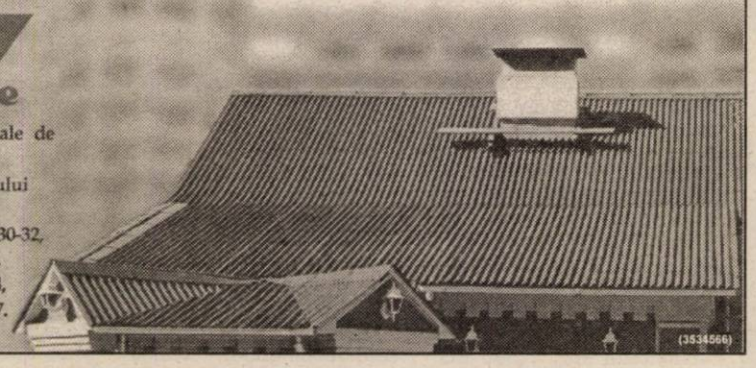

Onduline

Onduline Materiale de Construcții.
Membră a Grupului Onduline-Franța.
Str. Năvodari nr. 30-32, sector 1, București.
Tel: (021) 233 1264,
Fax: (021) 233 1267.

(3534566)

PROD AGRO BIAN

ATENȚIE AGRICULTORI!

SC PRODAGRO BIAN SRL Arad vă recomandă următoarele lucrări de sezon:

• TRATAMENTUL CULTURII DE FLOAREA SOARELUI ÎMPOTRIVA ATACULUI DE BOTRITIS, SCLEROTINIA etc. cu unul din produsele: calidan, konker, bavistin, rovral.

• ERBICIDAREA MIRIȘTILOR CU ROUNDUP (erbicid total) în vederea distrugerii totale a buruienilor perene (sudan, pălămidă, pir etc.)

• TRATAMENTUL VIȚEI DE VIE ÎMPOTRIVA MANEI ȘI PUTREGAIULUI CU PRODUSELE: ridomil, curzate, shavit, oxicupron, funguran, polyram df, piatră vânătă, eclair, folpan, antracol, calidan, konker, bavistin.

• TRATAMENTUL POMILOR FRUCTIFERI ÎMPOTRIVA RAPĂNULUI, FĂINĂRII ȘI A PĂIANJENULUI ROȘU CU PRODUSE: - rubigan, zato (strobilurină), vectra, dithane, captadin, euparen multi, qadris
- mitac, mitigan, omite, danirun, apollo, neoron, nissorun

• TRATAMENTUL BOLILOR ȘI DĂUNĂTORILOR LA LEGUME.

(C.A./2003)

NOU

Achiziționăm orz, orzoaică, grâu la silozurile firmei din Aradul Nou și Pecica (gară).
Prețuri negociabile.
PLATA A DOUA ZI DE LA LIVRARE!
Informații la telefon 288.100.

s.c.
Construcții Rutiere
S.A. Arad
Str. Digului nr. 1
tel. 0257-259.621

angajează

■ **MUNCITORI calificați și necalificați**
pentru punctele de lucru din Lipova, Chișineu-Criș, Ineu.

■ **CONDUCĂTORI AUTO**
gradele B, C, E pentru punct de lucru Arad.

(3534564)

Canon
ELECTRONIC SHOP
Arad, P-ța UTA Bl. U1-2, parter Tel/Fax: 0257-271123; 271642; 289642
www.electronicshop.ro e-mail:eshop@rdslink.ro

OFERTĂ SPECIALĂ

AMD Athlon XP 1800+
Pl. baza Biostar M7VIW skt. A
CPU AMD Athlon XP 1800+
128 Mb DDR
HDD 30GB 7200 rpm
CD ROM 52x
Video TNT2 M64
Sunet 3D
LAN 10/100Mb
Tastatura PS2, Mouse Ps2
Boxe 120W
Monitor 17" digital
369 USD*

Intel Celeron 1700MHz
Pl. baza VIA P4MAPro 266E-N skt.478
CPU INTEL Celeron 1700MHz
128 Mb DDRAM
HDD 40GB 7200 rpm
CD ROM 52x
Video S3 DDR 32M Integrated
Sunet 3D
LAN 10/100Mb, Modem 56k intern hardware
Tastatura PS2, Mouse PS2, Boxe 120W
Monitor 17" digital
399 USD*

CONSULTANȚĂ:
0257-271.123
0257-271.642

Camera foto digitală
Mercury
DELUXE CLASSIC CAMERA
1.5" LCD 2.1 Mpixels/CCD
24bit true colour 8MB MEMORY
139 USD*

UPGRADE NELIMITAT
ÎN PERIOADA DE GARANȚIE!

SISTEM RATE 3 ANI
FARA GIRANT
AVANS 0

TRANSPORT ȘI INSTALARE GRATUIT!

Notă: *Pentru orice altă configurație, vă așteptăm la sediul nostru.*

* Prețurile nu conțin TVA.

(3534510)

TE-AI HOTĂRÂT CE FACI CU
ECONOMIILE?

Depozite pe **6 luni** în **Euro** cu dobândă
3.5%
Cea mai bună dobândă de pe piață

BT BANCA TRANSILVANIA
www.bancatransilvania.ro

(c.257/2003)

La Germanos ai telefon cu geantă în dotare!

Motorola C350
1.999.000 lei*

+CADOU
o geantă de voiaj cu rotile
la orice mobil cu abonament Connex!

MOTOROLA
intelligence everywhere

OFERTA CONNEX
• 50% reducere la abonament până la sfârșitul anului (31 decembrie 2003).
Ofertă valabilă până la 31 iulie 2003.

DEALER CONNEX

Vino la Germanos până la 31 iulie, ia-ți un Motorola C 350 la noul preț special de doar 1.999.000 lei*. În plus, primești cadou pe loc o geantă de voiaj cu rotile pentru orice telefon mobil cu abonament Connex. Pleci la munte sau la mare, ai telefon cu geantă în dotare!

GERMANOS

În cele peste 60 de magazine Germanos găsești mobilul potrivit la omul potrivit!

S.C. Bega Minerale Industriale S.A. Aghires

cu sediul în județul Cluj, localitatea Aghires; Fabrici, str. Principală nr. 266 *titulară a „Proiectului de exploatare a argilei din perimetrul Dâmbul Rapei, comuna Pleșcuța, localitatea Tălagiu"*

anunță publicul interesat asupra depunerii solicitării de obținere a acordului de mediu pentru acest obiectiv.

Informații privind potențialul impact asupra mediului, al proiectului propus pot fi consultate la sediul IPM Arad, B-dul Dragalina nr. 16, în zilele de marți și joi între orele 8,30-12,30.

Observațiile publicului se primesc zilnic la sediul IPM Arad, timp de 10 zile calendaristice de la data publicării.

(3534565)

Acum DACIA SOLENZA

numai prin IATSA Arad str. Ștefan cel Mare 2-4

INFORMAȚII LA TEL: 0257/278.950; 287.838 FAX: 0257/287.366

COMENZI cu avans minim 25 milioane lei și garantarea nemodificării prețului

RATE persoane fizice 20%, avans, 60 luni

LEASING persoane juridice sau fizice autorizate 20% avans 36 luni

(C.306/2003)

TIHANY s.r.l.

ANGAJEAZA

20 de muncitori, femei si barbati,calificati / necalificati, pentru atelierul de preparate din Arad (Frigorifer S.A.) str. 6 Vanatori. Informatii la punctul de lucru din Frigorifer, sau la Tel.: 0722/25 26 43

(C.A.360/2003)

BANCA COMERCIALĂ CARPATICA

La moment aniversar

15 iulie 1999 este data la care BANCA COMERCIALĂ CARPATICA și-a început activitatea cu dorința declarată de a aduce un aer proaspăt în sistemul bancar românesc.

Capitalul social al băncii provine din România, Italia, Germania, Grecia și Belgia și a fost majorat succesiv, ajungând în prezent la nivelul de 405 miliarde lei. În toamna acestui an capitalul social al băncii se va majora cu cca. 75 mld. lei prin incorporarea rezervelor existente. Acțiunile băncii sunt tranzacționate pe piața bursieră, fiind intens solicitate de investitori.

În prezent banca are 31 de unități în principalele orașe ale țării: 26 sucursale, 5 puncte de lucru și agenții, precum și 4 puncte de schimb valutar. În perioada imediat următoare se vor mai deschide sucursalele București - Brezoianu, Miercurea Ciuc și agenția Câmpina. Până la finele anului 2007, BCC va dispune de o rețea de peste 45 unități operaționale.

Misiunea BCC situează în centrul preocupărilor clientul care este considerat partener egal de afaceri. Pentru punerea în practică a acestei filozofii, banca a stabilit în sectorul IMM-urilor și persoanele fizice, segmentul său de clienți țintă.

Oferta CARPATICA cuprinde o gamă completă de produse și servicii care satisfac cele mai variate nevoi și acest lucru este apreciat de un număr tot mai mare de clienți.

Banca utilizează tehnologii moderne care fac posibilă furnizarea operativă și în bune condiții calitative a unor produse diverse.

Recent CARPATICA a lansat sub sigla EUROCARD-MASTERCARD, propriile sale carduri PARTENER și LIDER BUSINESS. O rețea informatică deservită de un sistem de comunicație de avangardă permite transmiterea de fluxuri informaționale ce contribuie la implementarea unui sistem de management eficient.

Banca se pregătește pentru noile provocări de pe piața financiară punând bazele Grupului Financiar Carpatica. Alături de B.C.C. din grup face parte SSIF CARPATICA INVEST, societate aflată în topul societăților de profil din țară. În perioada următoare CARPATICA este pregătită să intre pe piața asigurărilor și a leasingului. Prin acest grup, banca va fi capabilă să furnizeze servicii financiare complexe în condiții de operativitate.

În demersurile sale, CARPATICA se bazează pe excelenta relație cu Banca Națională a României, pe parteneriatul de succes derulat cu KfW prin Fondul Româno-German pentru IMM, precum și pe colaborarea cu alte instituții publice sau private.

CARPATICA a primit recunoașterea internațională a activității sale prin acordarea în cadrul Forumului Uniunii Europene de la Bruxelles a premiului EUROPEAN AWARD 2002.

În viitor, CARPATICA va continua să acționeze conform unei viziuni unitare, bine definite, să crească prin forțele proprii, va continua să-i sprijine pe toți cei care vor apela la produsele și serviciile băncii.

(c.51/2003)

LNB ROMANIA

PREMIXURI ŞI CONCENTRATE PENTRU FURAJAREA ANIMALELOR

ALCODA S.R.L.

- dealer autorizat -

Str. Lidia nr.60 1900 Timisoara
mobil: 0723/53.85.32
0788/63.85.32

(3236308)

ANIVERSĂRI

Acum la majorat, îi dorim lui ADI BORCEA din PECICA, multă sănătate, succese în viață și LA MULȚI ANI. Fratele ALEX, părinții, bunicii și prietenii. (13941)

MATRIMONIALE

SALON DE LUX, efectuează MASAJE EROTICE, seriozitate, discreție. Telefon 0722.734.481. (p)

VÂNZĂRI APARTAMENTE O CAMERĂ

Ocazie! Vând urgent, la alegere, două garsoniere, confort I, Alfa, în blocuri diferite, ambele etajele I, contorizate. Una amenajată, gresie, faianță, balcon închis, ușă schimbată etc., 7.500 EU, cealaltă obișnuită 7.000 EU. Negociabile, cu banii pe loc. Telefon 258139. (14051)

Vând urgent apartament 1 cameră, str. Gheorghe Doja, nr. 164. Telefon 210075. (14078)

Vând apartament 1 cameră suprafață mare, zonă bună, etaj 2, Alfa. Telefon 0723.513. 102. (14112)

VÂNZĂRI APARTAMENTE DOUĂ CAMERE

Vând apartament 2 camere (din 3), modificat, climatizat, cu Legea 112, bl. X20, sc. A, ap. 16, et. III. Telefon 0744.813. 406. (8154525)

Vând apartament 2 camere, zona 700, et. I și apartament 3 camere, zona Miorița, et. II. Telefon 219494, 0744.767. 315. (13961)

Vând 2 camere, Maiakovski, cărămidă, confort I, 17.000 EU. Telefon 213192, 0722.257. 409. (14073)

Vând apartament 2 camere, Miorița, et. II, decomandat, îmbunătățit, 16.500 Eu. Telefon 0744.831.495, 261718. (14031)

Vând apartament 2 camere, bucătărie, baie, cumpărat Legea 112, str. Mețianu. Telefon 235804. (13640)

Vând apartament 2 camere, et. I, zona 300 și garaj. Telefon 262076, după ora 16. (13827)

Vând apartament 2 camere, Alfa, et. I, îmbunătățit, 2 balcoane, garaj autorizat. Telefon 258601, după ora 17; 0740. 57.505. (14136)

Vând apartament 2 camere, Fortuna, contorizat, îmbunătățit. Telefon 0766.312.030. (8154542)

Vând apartament 2, 3 camere, Vlaicu și central. Telefon 270103; 0745.615.828. (14145)

VÂNZĂRI APARTAMENTE TREI CAMERE

Vând apartament 3 camere, etaj I, îmbunătățiri, Micălaca, zona Miorița. Telefon 271340, seara; 0745.534.918. (13209)

Vând apartament 3 camere ultracentral, parter, str. V. Milea, excelent pentru birouri, preț 30.000 negociabil. Telefon 0744.606.564. (13732)

Vând 3 camere decomandat, Vlaicu, 3 balcoane, îmbunătățiri, 114 mp, 19.000 EU. Telefon 253364, 0722.257.409. (14073)

Vând apartament 3 camere, ultracentral, îmbunătățit, preț negociabil. Telefon 0722.767. 612. (13881)

Ocazie! Vând apartament 3 camere decomandat, confort I îmbunătățit, etaj I, central, 25.000 EU negociabil. Telefon 286743, 0766.231.477. (14012)

Vând 3 camere, ultracentral, et. I, 35.000 Eu. Telefon 213192, 253364, 0722.257.409. (13534)

Vând apartament 3 camere Aleea Agnita, toate utilitățile. Telefon 257984 sau 0722.639. 459. (13921)

Vând apartament 3 camere, decomandat, Micălaca, parter, 2 băi, 70 mp, parchetat, lambriuri hol, ușă metalică nouă, rolete noi, telefon, satelit,20.000 Eu. Telefon 264131, 0766.429.806. (13975)

Vând urgent apartament 3 camere central, la casă, bun pentru firme, 26.000 EU. Telefon 286743, 0766.231. 477. (14012)

Vând apartament 3 camere etaj 3, Vlaicu, zona Fortuna, contorizat, 16.000 EU, negociabil. Telefon 249133, 0721. 045.534. (14083)

Vând 3 camere, Podgoria, etaj 3, 30.000 EU. Telefon 0788.426.887. (14085)

Vând apartament 3 camere semidecomandat, Vlaicu, B-uri, etaj I, contorizat, 15.000 EU. Telefon 273461. (14103)

VÂNZĂRI APARTAMENTE PATRU CAMERE

Vând apartament 4 camere, 271 mp, ultracentral. Telefon 255231 sau 257335. (13988)

Vând apartament 5 camere, zona Spitalul Județean, 2 scări interioare, 2 băi, încălzire cu termotecă, finisaj deosebit, suprafața 200 mp, 2 balcoane. Telefon 0724.896.061. (f)

Vând apartament 4 camere Micălaca (Alimentara Delta) decomandat, 2 băi, balcon 8 m, contorizat, renovat. Telefon 284521, 0744.150.688. (14069)

Vând sau schimb (variante) apartament 5 camere parter Micălaca, str. Abrud. Telefon 278718, 0745.543.929. (14111)

VÂNZĂRI CASE

Vând casă Sânicolaul Mic, preț 11.000 Eu. Telefon 0766. 741.323. (13957)

Vând VILĂ DEOSEBITĂ, complet utilată (mobilată) ultramodern, în Mureșel, ARADUL NOU, 300.000 Euro, negociabil sau 230.000 Euro, negociabil, nemobilată. Telefon 0722.381.749. (13072)

Vând casă 3 camere, bucătărie + hol, baie, debara, mansardă (180 mp) + curte, garaj, atelier, terasă, frumoasă, la cheie, str. Victoriei, bună și pentru firmă, 77.000 Eu, negociabil. Telefon 0740.886.894. (13695)

Vând casă mare + mică aceeași curte, toate facilitățile, cartier Grădiște, între orele 15-18. Telefon 256340. (14044)

Vând casă mare, nouă, cu spațiu comercial, termopane, încălzire centrală, Grădiște, Orient 58. Telefon 256769, 0722.239.242. (13318)

Vând 1/2 casă, zonă centrală, spațiu deosebit, 45.000 Eu. Telefon 0723.745.210. (13624)

Vând vilă, complet utilată (mobilată) ultramodern, cartier Sânicolaul Mic. Telefon 0722. 251.558, 0744.621.968. (13670)

Vând casă Curtici, eventual schimb apartament, auto. Telefon 0740.043.413. (13702)

Vând casă nouă, P + E, parter posibil privatizare, 170.000 Eu negociabil, eventual variante, str. Pădurii nr. 107. Telefon 0740.146.292, 0740. 146.288. (11656)

Vând casă 3 camere, îmbunătățită, Arad, str. Cocorilor 14. Telefon 243212. (13103)

Vând casă, Semlac, 7 camere, grădină mare, preț negociabil 10.000 Euro. Telefon 534064. (13889)

Vând APARTAMENT LA CASĂ, 288 mp și SPAȚIU COMERCIAL, 100 mp, cumpărate cu Legea 112, str. I. C. Brătianu nr. 7 (fosta 30 Decembrie). Telefon 0722. 437.528. (12327)

Vând casă cu 2 apartamente, anexe, curte, intrare auto, încălzire centrală gaz, în Arad, str. Vârful cu Dor, 65.000 Eu, negociabil. Telefon 0257-282811, 0722.344.714. (13637)

Vând casă în Zimandul Nou, nr. 236, 9.000 EU. Telefon 0724.108.753. (14048)

Vând urgent casă zona Gai, 4 camere, bucătărie, baie, anexe, seră (aprox. 1000 mp), preț 22:000 EU negociabil. Str. Antonn Pann, nr. 9. Telefon 274057. (14092)

Vând sau schimb (variante) casă mare 1400 mp în Sânicolau Mic centru. Telefon 278718, 0745.543.929. (14111)

Vând casă în Aradul Nou. Telefon 286580. (14124)

Vând casă 3 camere, dependințe, curte, grădină, garaj, gaz, suprafață 460 mp, Micălaca Nouă, 45.000 Euro. Telefon 257077; 0744.274.471.

Vând casă în CURTICI, eventual schimb cu apartament Arad. Telefon 0740.043. 413. (13993)

Vând casă mare cu grădină în centrul Nădlacului. Telefon 0257-474229; 0721.247.663. (3913322)

Vând casă mare, Săntana, utilități, posibilități privatizare. Telefon 0722.339.289; 0259-268076. (14149)

VÂNZĂRI SPAȚII

Vând GHERETĂ utilată, la Boul Roșu. Telefon 0744. 953.042.

Vând Club CAPPUCCINO din Strandul „Neptun" Arad. Telefon 0788.998.710. (14114)

Vând SPAȚIU COMERCIAL zona Vlaicu, preț atractiv. Telefon 0721.367.471; 0788. 413.521. (14116)

Vând SPAȚIU COMERCIAL strand, central (bucătărie amenajată + 2 terase + 2 baruri) chiar și în rate. Telefon 0722.979.950; 0788. 327.796. (14121)

VÂNZĂRI TERENURI

Vând teren Sere-Grădiște, 7,5Eu/mp. Telefon 285249, 0745.365.755.(13813)

Vând 550 mp teren intravilan în Micălaca, str. Trifoiului, fără facilități, 7.000 negociabil. Telefon 0744.606.564. (13732)

Vând 80 ha agricol, jud. Arad, întabulat; compact. Telefon 0722.257.409; 0257 - 213192. (14073)

Vând teren intravilan 17.000 mp Valea Mureșului. Telefon 0721 114.184, 0723.599.169. (13778)

Vând loc de casă, grădină la Cicir, 1429 mp. Informați telefon 514710, 0744.624.131 (14063)

Vând loturi teren în Aradu Nou, a 500 mp. Telefon 0257 - 465750. (14096)

Vând teren intravilan în suprafață de 2800 mp, str Ileana Cosînzeana și 340 mp str. Obedenaru. Informații telefon 0721.222.058. (8154540)

VÂNZĂRI AUTO

Vând FORD FIESTA 1,11 CC 1996, culoare albastră, pre negociabil. Telefon 0722.676.811.

Vând Renault Clio, an de fabricație 2000. Informații telefon 0744.621.968. (13670)

(Continuare în pagina 13)

(Urmare din pagina 12)

Vând Dacia Breck '88, 900 EU negociabil. Telefon 0744.126.125. (14064)

Vând Ford Ka 1,3 I 2000, 36.000 km, klimă, 6.600 EU, piese pentru VW Santana; Ford Sierra; Opel Ascona și Omega 2,3 D. Telefon 218909, 0722.295.928. (14060)

Vând Dacia papuc obloane, alb, 1998, acoperită cu fibră, unic proprietar. Telefon 0745.684.895. (13723)

Vând Renault Nevada neînmatriculat și Opel Rekord 2,2 injecție, înmatriculat. Telefon 462042, 0745.331.477. (7794167)

Vând exhaustor cu motor de 8 kw, combină recoltat păioase Fahr M40 cu motor defect, Almaș, nr. 7. Telefon 313327 sau 0745.758.257. (7282631)

Vând Dacia 1310 injecție, alb, 200, ITP 2005, 17.000 km. Telefon 0745.257.272. (13878)

Vând Dacia papuc 2 locuri, fabricație 1996, acoperită și Dacia papuc 5 locuri neacoperită, fabricație 1996, stare perfectă, preț 2.000 EU. Informații telefon 0788.359.672 și 0723.168.892. (14007)

Vând Daewo Tico, an 1998, 2.600 EU negociabil. Telefon 0744.825.872. (14046)

Vând Renault 5 înscris defect preț 500 USD negociabil. Telefon 0740.629.187, 0745.784.112. (14062)

Vând semănătoare grîu, remorcă 5 tone, cu CIV, plug P3, grape fixe. Telefon 0257 - 536202, 0723.918.891. (13628)

Vând Dacia 1400, 1995, impecabilă, radiată după proprietar, 1.600 EU negociabil. Telefon 277321, 0724.257.818. (14077)

Vând Benă Raba 8,5 tone cu remorcă 7 tone, acte la zi, preț atractiv. Telefon 0723.464.782. (7794529)

Vând VW Golf 2, benzină, an 1989, înmatriculat PF. Telefon 0723.777.104, 523184. (7794534)

Vând autoturism Peugeot 309 Diesel cu piese de schimb, preț convenabil. Telefon 0742.134.205. (14094)

Vând sfărâmătoare porumb. Telefon 286180. (14095)

Vând Mercedes 500 SE caroserie 126, an 1990, stare ireproșabilă, Full Extras, preț 6250 EU negociabil. Telefon 369015. (14098)

Vând motostivuitor tip Rak ideal pentru depozit, 75 milioane lei negociabil. Informații telefon 0740.772.208. (14104)

Vând Dacia papuc 5 locuri unic proprietar, an 1998 și Dacia papuc 2 locuri acoperită fibră an 1999, preț 2.250 negociabil și 1900 negociabil. Telefon 0745.489.918. (14106)

Vând tractor U 650 preț 100.000.000 sau schimb cu cereale. Telefon 0257 - 469151. (14106)

Vând Renaukt 21 Diesel PF 1986 și orice piese din dezmembrare. Telefon 0257 - 327073, 0745.418.584. (14115)

Vând compresor industrial, Volkswagen Bus, 1985, benzină. Telefon 0742.973. 933.

Vând Ford Fiesta, an afabricație 1988; Audi B4 și Opel Vectra. Telefon 0722.251.555. (14130)

Vând Passat TD 1,6 kombi, an 1992, neînmatriculat. Telefon 0724.373.950. (14129)

Vând Dacia papuc 1307, 5 locuri. Telefon 272090; 0722. 408.001. (8154543)

Vând cositoare rotativă, tocătoare siloz, plug 2-3 capuri, MET, combinator. Telefon 534133. (8154539)

Vând BILET LOTTO câștigător DACIE. Telefon 250429, orele 7-14; 385211, după ora 16. (14137)

VÂNZĂRI ELECTRO

Vindem frigorifice: VITRINE, RAFTURI, CAMERE, AGREGATE, VAPORIZATOARE. Telefon 281384. (13639)

Vindem TELEVIZOARE COLOR, diverse modele, garanție, telecomandă. Telefon 338175, orele 9-17. (13363)

Vindem CASE MARCAT FISCALE, CÂNTARE ELECTRONICE și CONSUMABILE. Telefon 272727. (12891)

Vând la prețuri bune TELEVIZOARE COLOR, MAȘINI SPĂLAT AUTOMATE, CONGELATOARE, LĂZI și COMBINE frigorifice. Ofer garanție. Calea Radnei 153. Telefon 274600. (12970)

Vând CONGELATOR, COMBINĂ FRIGORIFICĂ și FRIGIDER, foarte ieftin și garanție. Telefon 275277. (13360)

Vând TV COLOR, MAȘINĂ AUTOMATĂ DE SPĂLAT, foarte ieftin și garanție. Telefon 275277. (13359)

Vând în rate TV COLOR, MAȘINI SPĂLAT AUTOMATE, modele noi. Telefon 251392. (13650)

Vindem LĂZI, COMBINE FRIGORIFICE, CONGELATOARE, VITRINE, FRIGIDERE, MAȘINI DE SPĂLAT, TV COLOR, numerar sau în rate, prețuri foarte mici și negociabile, Calea Radnei nr. 225, telefon 259339, 0744. 706.321, 563027. (13674)

Vând ieftin TELEVIZOARE COLOR diferite diagonale, telecomandă, garanție. Telefon 0257 - 338090. (13882)

Vând congelator Arctic 7 sertare, stare foarte bună, preț fix, 4.300.000 lei. Telefon 280477. (14079)

VÂNZĂRI DIVERSE

Vând GARAJ ULTRACENTRAL, cu extras CF. Telefon 0744.784.443. (14070)

Vând PLASĂ GARD ZINCATĂ, PLASĂ RABITZ, CUIE, toată gama de SÂRME, SÂRMĂ BALOTAT, str. VRABIEI 4. Telefon 289997. (12681)

Vând BOLȚARI OMOLOGAȚI, beton și zgură, la cel mai bun preț. Telefon 0722. 621.600, 0722.870.752; 283683. (c. 369)

Vând BOLȚARI, calitatea I, 14 modele, prețuri negociabile. Telefon 0745.634.885. (10076)

Vând MOBILĂ BUCĂTĂRIE, DORMITOR, LIVING, moderne, toate noi. Telefon 256769, 0722.239.242. (13318)

Vând UȘI și FERESTRE PVC cu geam termopan, orice dimensiune. Telefon 256769, 0722.239.242. (13318)

Vând garaj Piața Sporturilor. Telefon 250202 sau 0722.344. 785. (13778)

Vând fân balotat, de bună calitate. Informații telefon 0744.763.223. (7282099)

Vând BCA, BLOCURI CERAMICE, ȚIGLĂ, CIMENT, VAR, BINALE. Telefon 211272. (13964)

Vând pui Labrador Retriever cu pedigree și carnet sănătate. Telefon 0722.812.081. (13983)

Vând COLȚARE, CANAPELE, FOTOLII. Telefon 286069. (13593)

Vând ieftin mobilă bucătărie, compusă din 10 corpuri, canapea de colț cu lădiță, radiator, Peugeot 309D. Telefon 251851.

Vând PUI de CASĂ 6 săptămâni, vaccinați de 2 ori. Telefon 261430. (13982)

Vând BALAST și NISIP, la domiciliul clientului. Telefon 241278, 0745.272.375. (14029)

Vindem TERMOTECI noi, instalații încălzire complete, montaj, rate. Telefon 0740. 848.239. (14040)

Vând motopompă germană, drujbă Stihl, motostropitor, mașină măcinat fructe, mașină spălat, circular, pălincă 52°, zmeură 70.000 lei/ kg. Telefon 338216, 0744.566.143. (12735)

Vând UTILAJE AGRICOLE: mașină ierbicidat, coasă rotativă, greblă întors trifoi, balotieră, sfoară balotat, tocător, combină, motocositoare, mașină scos cartofi. Telefon 0744.556.825. (12737)

Vând televizor, bicicletă, video, motoretă Piaggio, motor trifazic. Telefon 279582. (13601)

Vând ieftin calorifer oțel 170 cm, Dunaffer, nou. Telefon 234274; 0744.193.504. (13911)

Vând CANAPELE foarte bune, 2.500.000 lei/bucata. Telefon 0744.126.125. (14064)

Vând păuni și păunițe, standard. Telefon 0257-462443. (13773)

Vând baloți paie grâu de pe câmp. Telefon 0257 - 275585, 0721.594.426. (13779)

Vând PUI de CARNE, 800 g.- 40.000 lei/buc. Telefon 219283. (13553)

Vând LINIE BRUTĂRIE complet utilată, stare funcționare excelentă. Telefon 0744.645.465, 0744.621.968, 0744.555.076. (13669)

Vând șnec pentru cereale, 6,5 m, în stare bună. Informații telefon 219950, 0744.596.105. (13942)

Vindem GĂINI OUĂTOARE rasa Hisex, 200.000 lei/bucata TVA inclus. Telefon 256620 de luni până sâmbătă orele 8-10, 14-16. (14047)

Vând 2 locuri veci cu bordură la Eternitatea. Telefon 255143. (14052)

Vând frigider, congelator, ladă frig cu sticlă, mașină spălat automată, vitrină frig, casă. Telefon 210613. (14055)

CEDEZ CONTRACT căsuță strand, recent renovată, 2.500 EU. Telefon 0744.189. 977.

Vând urgent dulap combinat, ladă pentru lenjerie pat, masă cu 4 scaune, oglindă. Telefon 0257 - 284713, seara. (14082)

Vând TERMOTECI, BOILERE, CONVECTOARE (gaz), POMPE RECIRCULARE. Garanție. Telefon 0740.249.544. (14086)

Vând mobilă și diverse. Telefon 278718, 0745.543.929. (14111)

Vând congelator Arctic 5 sertare; chiuvetă bucătărie; chiuvetă baie. Telefon 255568. (14110)

Vând mobilă dormitor 6.000.000 negociabil. Telefon 217218. (14108)

Vând transformator sudură; polizor electric; aparat sudat puncte; mașină Singer; motoare electrice; foarfecă tablă. Informații telefon 0257 - 327073, 0745.073.094. (14115)

Vând cărămidă veche 8000 bucăți, stare foarte bună. Telefon 0257 - 327073, 0745.073.094. (14115)

Vând cățel Am. Staff cu pedigree. Telefon 0257-250979, după ora 16. (8154534)

Vindem tablă zincată de 0,5 și scânduri din demolare acoperiș. Telefon 277983, după ora 18. (14147)

CUMPĂRĂRI TERENURI, IMOBILIARE

Cumpăr pământ cu viță de vie în județul Arad. Telefon 0766.700.561. (14127)

Cumpăr sau închiriez SPAȚIU COMERCIAL, ultracentral. Telefon 0744.606. 564. (14131)

CUMPĂRĂRI AUTO

Cumpăr Dacia 1300, acte la zi, ofer 6-8 milioane Telefon 0721.060.093. (13958)

Cumpăr urgent rulotă turistică. Telefon 0745.058.583. (14015)

Cumpăr Dacie 1300 - 1310 cu CIV și numere noi, ofer 8 - 16 milioane lei. Telefon 0723.955.814. (14100)

CUMPĂRĂRI DIVERSE

Cumpăr 20 - 100 tone tărâțe grâu și porumb. Telefon 0745.037.225. (13741)

Cumpăr lăzi bere, preț avantajos. Informații telefon 0788.311.575. (13848)

Cumpăr cărămidă, țiglă, lemn scândură, din demolări. Telefon 234216, 0740.696.157. (13753)

Cumpăr pene. Telefon 210863. (14072)

Cumpăr grâu, cantități mari. Informații telefon 0745.962. 386. (7794171)

LOCURI DE MUNCĂ

„ALTA LINEA", (INTIM-colț Mărășești) angajează OPERATOR CALCULATOR, cunoștințe contabilitate primară. (14011)

SC angajează OSPĂTARE. Telefon 256835.

Angajăm PERSONAL pentru DEPOZIT MATERIALE DE CONSTRUCȚII. Telefon 270079.

EURO STIL angajează MONTATORI MOBILĂ și REPREZENTANT COMERCIAL pentru mobilierul de birou, cu studii superioare economice. Telefon 270930. (13803)

SOCOM „PIELARUL" Arad, angajează CONFECȚIONERE fețe încălțăminte calificate: MAȘINISTE, la masă, la mașină de subțiat marginea pielii și ȘTANȚĂTORI în piele și căptușeală. Informații telefon 236116, 236290 sau la sediul societății din str. Ghiba Birta nr. 16, Biroul Personal. (f. 3401733)

ARCONTA SRL tâmplărie PVC, angajează LĂCĂTUȘI MECANICI, MUNCITORI NECALIFICAȚI pentru calificare la locul de muncă. Telefon 252882. (13967)

SC SECURITY angajează PERSONAL PAZĂ, băieți și fete. Telefon 228786. (13727)

CPI SECURITY angajează urgent, în condițiile Legii 18/1996, AGENȚI de PAZĂ. Condiții de lucru și salariu foarte motivante. Telverde: 0800 800 046, luni-vineri între 10.00 - 16.00 Apel gratuit. (f, 3534560)

Angajăm MECANIC pentru reparații biciclete. Salariu atractiv. Telefon 0724.454. 794. (13993)

SC angajează VÂNZĂTOARE-GESTIONARĂ; FEMEI pentru FELIAT PÂINE. Telefon 289162. (0154532)

SC angajează BRUTARI, PATISERI. Condiții avantajoase. Domiciliul stabil în Arad. Telefon 289162. (8154532)

SC „BOMBO 2000" SRL angajează MUNCITORI cu experiență în meseriile: ZIDARI, ZUGRAVI și FAIANȚORI. Telefon 0723.494.316. (14024)

Angajm CONTABIL, cunoscător PROGRAME și operare pe calculator. Telefon 256359, orele 9-17. (13620)

CASĂ DE MODĂ angajăm CROITOREASĂ și CONFECȚIONERE calificate. Telefon 0745.581.209. (13864)

CASERA VESTPLAST - tâmplărie PVC și aluminiu, angajează MUNCITORI. Relații, Calea Radnei, 203. (14049)

Angajăm în domneniul tricotaje, personal cu experiență: CTC-iști, LANSATOR, CONFECȚIONERE. Salar 7.500.000. Telefon 279148. (14058)

Angajez ȘOFER, 4.000.000 lei/lună, cazare, țigări, cafea, mâncare. Telefon 0742.990. 184. (14076)

Fabrică de elemente de pantofi cu sediul în PECICA, angajează un MUNCITOR și O MUNCITOARE NECALIFICATĂ. Telefon 0744.702.759, 0257 - 207107. (14075)

ELYZ SRL angajează CONFECȚIONERE triplok și uberdek. Salarizare bună. Interviuri: Arad, Piața Spitalului, bloc 1 A, parter, orele 16-18. (14093)

Angajez BARMANE, OSPĂTARE. Informații telefon 0723.346.529; 0742.014.003. (14113)

SC COBRA angajează AGENȚI PAZĂ. Telefon 283608, 0744.557.910. (141118)

SOCIETATE COMERCIALĂ angajează ȘOFER peste 30 ani și BUCĂTAR indiferent femei sau bărbat. Informații telefon 254665, 0744.147.804. (14120)

Angajăm VÂNZĂTOARE îmbrăcăminte, numai cu carte de muncă. Telefon 0722.440.508. (14138)

Angajăm INGINER (SUBINGINER)-ELECTROMECANIC (cunoștințe instalații și mașini industria cărnii). Telefon 274744; 0745.329.239. (14124)

Brutăria „STADION" angajează FELIATORI PÂINE. Informații Piața UTA 45-55. (8154541)

SC PANPRO SRL angajează ȘOFER distribuitor pâine, disponibil program prelungit, domiciliul în Arad. Telefon 0744.500.506. (8154535)

Angajăm BRUTARI și AJUTORI de BRUTARI. Salar atractiv. Telefon 381803. (8154533)

PRESTĂRI SERVICII

SILDOR PROD.
Reparații montaj, FRIGORIFICE și AER CONDIȚIONAT. Vânzări VITRINE, RAFTURI și CAMERE FRIGORIFICE, NOI. Telefon 0257-349121, 0257-270622. (c. 32)

Urgent, căutăm FIRMĂ pentru LUCRĂRI DE TERASAMENTE-NIVELĂRI, 10.000 mp. Telefon 0721.364.989. (13960)

Execut: RENOVĂRI case, apartament, la cheie; HIDROIZOLAȚII 50.000 lei/mp, FAȚADE, CONTRA IGRASIEI. Telefon 272695. (13999)

Persoană autorizată, execut: FAIANȚĂRI, GRESIERI, instalații sanitare, ZUGRĂVELI, tencuieli. Telefon 261062. (13527)

RENOVĂRI interioare, HIDROIZOLAȚII, TERMOIZOLAȚII, acoperișuri ȚIGLĂ, construcții noi. Telefon 0745.787.198. (13715)

Execut STRĂPUNGERI BETON hote, bolți și ZUGRĂVELI-FAIANȚĂRI. Telefon 0740.212.750. (13680)

ȘCOALA ȘOFERI CARMEN ABCDE, primește înscrieri, VICTORIEI 66. Telefon 255445. (6161385)

FIRMĂ execută TOATĂ GAMA de CONSTRUCȚII, renovări școli, grădinițe, acoperișuri. ANGAJEZ ZIDAR-ZUGRAVI. Telefon 0740.094.184. (13990)

SC EURODOM F&A SRL execură LUCRĂRI CONSTRUCȚII, ZIDĂRII, TENCUIELI, ZUGRĂVELI, GRESIE, RIGIPS, TAPET, RENOVĂRI. Telefon 0745.562.174. (14065)

AUTOMATIC SERVICE repară MAȘINI SPĂLAT AUTOMATE, domiciliu. Telefon 259146, 0744.241.398. (14080)

Reparații FRIGIDERE, CONGELATOARE. Domiciliul. Garanție 12 luni. Telefon 254073; 0740.081.123. (14119)

INSTALATOR autorizat execut: INSTALAȚII sanitare-încălzire, CONTRACTEZ asociații de prorietari (locatari) pentru întreținere. Telefon 275390; 0723.084.421. (8154536)

DIVERSE

COOPERATIVA CONSUM Arad, deschide unități de comerț sau prestări servicii la domiciliu, în Arad sau pe o rază de 20 km. Asigurăm fond de marfă. Informații telefon 255456 între orele 9-14. (14066)

(Continuare în pagina 14)

(Urmare din pagina 13)

Corina, Arad, 40 ani, mulțumesc
TAMAREI,
nu eram căsătorită și eram bolnavă, am umblat la medici și preoți în zadar, eram în pragul disperării, am apelat la TAMARA, mi-a dezlegat cununia, mi-a scos argintul viu, sunt căsătorită, fericită. Telefon 0723.421.156. (13870)

Prezicătoarea
ELENA
leagă și dezleagă cununii, impotența, alcoolismul, epilepsia, împacă soț și soție. Aduce persoana iubită. 0257-267519, 0740.873.314. (14020)

Tămăduitoarea
SUNITA
se află la dispoziția celor în suferință. Leagă și dezleagă cununii, lecuiește epilepsia și multe alte. Telefon 277474. (14021)

Ioana din Timișoara, mulțumesc din toată inima acestei făcătoare de minuni, doamnei
AURELIA ARDELEANCA,
mi-a adus liniște în casă vindecându-mi soțul de patima băuturii. Telefon 263951, 0723.924.535. (14006)

TURISM

DANIEL - RĂDUCU SRL transportă săptămânal persoane GERMANIA, ITALIA, FRANȚA, SPANIA. Închiriază MICROBUZE pentru GRUPURI ORGANIZATE. Telefon 0745.202.337; 0257 - 319934. (13780)

ÎNCHIRIERI

Închiriez convenabil SPAȚII ULTRACENTRALE, str. M. Eminescu, amenajate lux și neamenajate. Telefon 0722. 344.705. (13799)

Închiriez garsonieră mobilată, contorizată, TV color etc., 60 Euro/lună, plata anticipat 1 an. Telefon 283479; 0744.899. 046. (13830)

Închiriez (cumpăr) SPAȚIU COMERCIAL, 50 mp, Bd. Revoluției. Telefon 0724.892. 955.(13394)

Închiriez (ofer) apartamente de locuit 1, 2, 3 camere. Telefon 286743, 0766.231.477. (14012)

Închiriez 38 mp, Unirii nr. 1, parter. Telefon 0722.294.842, 0722.287.612. (13626)

Închiriez (vând) HALE INDUSTRIALE, suprafețe 200-1.200 mp. Telefon 0257. 250976, 0744.645.899. (12666)

Ofer pentru închiriat apartamente 2-3 camere, modest sau de lux. Telefon 0257-250976, 0744.645.899. (12666)

Închiriem GARAJE, Piața Sporturilor, bloc 24, zona Sala Polivalentă. Telefon 281036. (c. 48)

Ofer spre închiriere pe Bd. Revoluției, apartament în suprafață de 145 mp. Telefon 270176, 0745.529.407. (13717)

Închiriez HALĂ și BIROURI 600 mp, central, toate utilitățile. Telefon 0740.212.750. (13679)

Ofer spre închiriere vilă de vacanță în Moneasa. Telefon 287662 sau 0744.762.223. (12515)

Închiriez apartament 4 camere, mobilat, contorizat, utilități, garaj. Telefon 381546. (12790)

Ofer închiriere apartament una cameră, amenajată, 80 Eu. Telefon 281195, 0722.344.743. (13647)

Ofer spre închiriere vilă cu etaj, Aradul Nou, gaz, apă, trifazic, hală producție, depozit, grădină, suprafața totală 1.800 mp + spații birouri. Telefon 0722.344.621, 250966. (13629)

Dau în chirie, numai pe termen lung, apartament nemobilat, 3 camere, partre, Alfa, chiria lunară 70/Eu. Garanție cheltuieli una lună. Telefon 258139. (14051)

Ofer spre închiriere CABINET STOMATOLOGIC complet utilat. Telefon 0722.722.449. (14074)

Închiriez garsonieră central, toate dotările, pe termen lung sau scurt. Telefon 0257 - 255475. (14081)

Ofer chirie o cameră Micălaca, 80 EU mobilat. Telefon 0788.426.889. (14085)

Închiriez (ofer) apartament central 3 camere, zonă centrală. Telefon 349808. (14097)

Închiriez apartament central în casă (singur în curte), 3 camere + dependințe + garaj, prefer străini. Telefon 0745.315.895. (14102)

Închiriez apartament central mobilat (în casă) confort sporit. Telefon 0745.315.895. (14102)

Închiriez apartament 2 camere, Grădiște, 60 Euro + 50 Euro garanție (de preferință din județ). Informații telefon 226184 sau 271913. (14122)

Ofer spre închiriere SPAȚIU ultracentral vis-a-vis ASTORIA, str. 1 Decembrie 1918, demisol 95 mp, parter 155 mp. Informații telefon 0721.222.058. (8154540)

Închiriez (ofer) apartament 2-3 camere, Vlaicu. Telefon 0745.136.636; 0744.182.932. (8154538)

PIERDERI

Pierdut carnet șomaj eliberat de AJOFM Arad pe numele Dehelean Gheorghe. Îl declar nul. (14057)

Pierdut carnet membru pe numele Stoia Elena, eliberat de CTCC Arad. Îl declar nul. (14068)

Pierdut tichet RCA 2003 cu numere GX 1869089 eliberat de ASIROM pe numele Bortoș Ion. Îl declar nul. (14099)

† DECESE †

Cu adâncă durere anunțăm trecerea în lumea celor drepți, la numai 51 de ani, după o lungă și grea suferință, a celei care a fost
MAFTEI GEORGETA DIANA.
Înmormântarea va avea loc miercuri 16 iulie, ora 14, de la Capela Cimitirului Eternitatea. „N-o plângeți, ea n-a murit, ci doarme". Soțul EUGEN.

Cu adâncă durere anunțăm încetarea din viață, a celei care a fost iubită soție, mamă și bunică
BALINT VICTORIA
în vârstă de 65 ani. Înmormântarea a avut loc ieri, la Cimitirul Pomenirea. Dumnezeu s-o ierte și s-o odihnească în pace! Familia îndurerată.

Cu adâncă durere anunțăm încetarea din viață a iubitului nostru soț, tată și bunic
ROMAN IOAN,
în vârstă de 72 ani. Înmormântarea va avea loc azi, 15 iulie 2003, ora 14, de la domiciliul din Alfa, bloc 59, sc. B. Dumnezeu să-l odihnească în pace! Nu te vom uita niciodată! Familia îndurerată.

Cu adâncă durere în suflet anunțăm încetarea din viață a celei care a fost mamă, bunică și străbunică
URBAN ROZALIA.
Înmormântarea are loc azi, 15 iulie 2003, ora 16, de la domiciliul din GHIOROC, nr. 90. Familia îndoliată.

† CONDOLEANȚE †

Suntem alături de familia IVAN în greaua durere prin care trece prin pierderea soțului, tatălui și bunicului deosebit
IVAN LUCIAN.
Sincere condoleanțe! Familia ANGHEL. (14056)

Mulțumim tuturor rudelor, prietenilor, cunoștințelor, care au fost alături de noi încercând să aline durerea provocată de moartea mamei noastre
SZÉP SUSANA.
Familiile SZÉP și ORGA. (14061)

Regretăm profund dispariția celui care a fost un om deosebit, scriitorul și medicul
FLORIN BĂNESCU
și suntem alături de familia îndoliată. Familia prof. CIOAIA MARIA. (14084)

Suntem alături de doamna ILEANA RADOVAN în greaua încercare pricinuită de decesul soțului
dr. RADOVAN IVAN.
Familia GIURGIU IOAN și ELVIRA din INGOLSTAT - Germania. (14087)

Colectivul Asociației, Filiala Arad al UNIUNII ARTIȘTILOR PLASTICI aduce un ultim omagiu celui care a fost
FLORIN BĂNESCU,
mare scriitor și critic de artă și transmite condoleanțe familiei îndoliate. (14088)

În aceste momente grele suntem alături de familia IVAN și regretăm profund fulgerătoarea trecere în neființă a celui care a fost
ec. IVAN LUCIAN VALERIU.
Dumnezeu să-l odihnească în pace! Consiliul de Administrație și foștii colegi de la SC CONAR SA Arad. Președinte, ing. CINAH DIMITRIE. (14090)

Regretăm profund plecarea la cele veșnice a distinsului și fermecătorului scriitor și medic
dr. **FLORIN BĂNESCU.**
Suntem alături de familia îndurerată. Dumnezeu să-l odihnească în pace! Familia dr. STELIAN MORARIU. (14101)

Adresăm cele mai sincere condoleanțe familiei IVAN în momentele grele pricinuite de pierderea celui care a fost un om deosebit,
IVAN LUCIAN.
Conducerea SC „ARCONS" SA Arad. (14148)

† COMEMORĂRI †

Au trecut 2 ani de la trista despărțire de iubitul nostru soț, tată și socru

OPREA TEODOR.
Dumnezeu să-l odihnească în pace! Soția VIORICA, fiul LIVIU și nora DANIELA. (13971)

Cu durere în suflet anunțăm că azi 15 iulie, se împlinesc 3 ani de când moartea nemiloasă l-a luat dintre noi pe cel mai iubit soț și tată,
ANTON IOAN.
Dumnezeu să-l odihnească în pace! Soția VIORICA, copiii CARMEN, BOGDAN, BIANCA. (13944)

Un gând de aducere aminte, de aleasă prețuire pentru cele care au fost

BĂNEȘ MARIA
SOL MARIA
(n. Băneș),
de la al căror deceș se împlinesc 6 luni și respectiv 3 ani. Dumnezeu să vă dea odihnă veșnică. Familia. (13728)

Se împlinesc 2 ani de dor și lacrimi de când scumpa noastră
DĂNILĂ IULIA
nu mai este printre noi. Te plângem toată viața, toți ai tăi cei dragi. (13909)

Azi, când ai fi împlinit 64 ani, scumpă mamă

ȘIPA IOSANA,
eu îți doresc să te odihnești în pace, suflet blând. Te iubesc și nu mai pot de dor, scumpă mămică. Somn ușor! LUPU GENICA și COSTEL. (14039)

Cu durere în suflet amintim celor care l-au cunoscut, că azi, se împlinesc 5 ani de când a trecut în eternitate

OALA
TEODOR DOREL.
Timpul nu poate șterge neuitarea și dorul care însoțesc gândurile noastre. Vei fi mereu în inimile noastre! Mama, tata, sora, cumnatul. (14053)

S-au scurs 6 luni de durere de când gheara morții a smuls de lângă noi 2 suflete tinere, copiii noștri

IVAȘCU TEODOR
și

MATEI TODERAȘ.
„Ați plecat mult prea curând/Și-ați lăsat pe-acest pământ/Două suflete cernite/Două inimi rău zdrobite". Mama și tata. (14107)

Se împlinesc 6 luni de când o noapte de gheață a troienit idealuri, a spulberat speranțe, iar primăvara n-a mai venit pentru cele mai dragi și nobile suflete nouă, soțul

MATEI TODERAȘ
și fratele

IVAȘCU TEODOR.
Nesterse sunt lacrimile și copleșitoare e durerea, zilele s-au scurs încet, luând cu ele amintiri, iar clipele fericite au zburat ca o adiere de vânt lăsând în urma lor durerea. ALEX și DELIA. O clipă de aducere aminte pentru toți cei care i-au cunoscut, iubit și prețuit și vă invităm duminică 27 iulie 2003 la parastas biserica Aradul Nou și totodată sfințirea crucilor și a locurilor de veci. Dumnezeu să-i odihnească în pace! (14107)

Un pios gând și o tristă aducere aminte la 6 luni de la trista și regretata noastră despărțire de dragii noștri

IVAȘCU TEODOR
și

MATEI TODERAȘ,
plecați mult prea curând dintre noi în floarea vieții lor și vă vom păstra vie amintirea voastră. Unchiul GABY, mătușa ANICA, verișoara MIRIANA și verișorul GABI HAȘU din JIMBOLIA. (14107)

† SERVICII FUNERARE †

IN MEMORIAM "KUKI"
Servicii Funerare Complete
Str. M Eminescu Nr.4
ÎN CURTE
Tel:211.929 - 0723.343.964
Magazin deschis la orice oră
OFERĂ:
SICRIE 10 modele de la 600.000 - 2.800.000
SICRIE LUX 6 modele de la 3.600.000- 10.500.000
SICRIE import 70.000.000 lei
Mânere, șuruburi accesorii
LENJERIE 7 modele de la 350.000 - 1.400.000
GRATUIT ! ! ! !
Transportul sicriului la domiciliu
ÎNBĂLSĂMATUL
Plata în Rate ! ! !
Transport Intern și Internațional

RO STYL COMPANY
SERVICII FUNERARE COMPLETE
PRODUCĂTOR SICRIE
ARAD, STR. M. EMINESCU 22, TELEFON 214.422
Magazin deschis și noaptea
OFERIM
● SICRIE 10 MODELE DE LA 500.000 LA 3.600.000
● SICRIE LUX 4 MODELE DE LA 4.500.000 LA 20.000.000
● LENJERIE DECES 6 MODELE DE LA 300.000 la 2.000.000
● CRUCE, LUMÂNĂRI, PROSOAPE, BATISTE, MÂNERE și ȘURUBURI SICRIU
OFERTĂ SICRIU FAG CRUCE RESPETE 1.500.000
APELÂND LA SERVICII: ÎMBRĂCAT, FORMOLIZAT ȘI TRANSPORT BENEFICIAȚI DE 15% REDUCERE LA SICRIU
TRANSPORT INTERN ȘI INTERNAȚIONAL
▼PLATA ȘI DUPĂ ÎNCASAREA AJUTORULUI DE ÎNMORMÂNTARE.
PĂREREA DVS. CONTEAZĂ!
TELEFON 0744.690.121

gratuit, confidențial, imparțial, prompt

BIROUL DE CONSILIERE PENTRU CETĂȚENI

Întrebați, aflați, alegeți

În orașul dumneavoastră există un birou independent care vă oferă servicii de consiliere și informare în următoarele domenii:

sănătate; asistență socială; asigurări sociale; raporturi de muncă; protecția consumatorilor; drepturi și obligații civile;	regimul proprietății; impozite și taxe; învățământ; procedură notarială; protecția copilului; servicii publice

BIROUL DE CONSILIERE PENTRU CETĂȚENI LIPOVA, Str. Nicolae Titulescu nr. 10, județul Arad
Tel: 0742 025874, E-mail: bcc-lipova@home.ro, Program cu publicul: luni - vineri: 9.00 - 12.00, 15.00 - 18.00; sâmbătă: 8.00 - 14.00

UNIUNEA EUROPEANĂ
Program finanțat prin PHARE

(3534541)

Regăseşte PASIUNEA

www.regaseste-pasiunea.ro

Prof. dr. IOIART IOAN
urologie - **Cabinet privat Urologie**
Consultații: **zilnic** 14.00-18.00
Str. Traian Moșoiu nr. 11, Arad
Programări: ☎ 255 255

Șef lucr. dr. OLARIU CODIN
cardiologie - **Cabinet privat**
Consultații: **Mi•Joi•Vi** 15.00-18.00
Bd. Revoluției nr. 23, apart. 16, Arad
Programări: ☎ 213 000

Dr. ȘTIUCĂ FLORIN
urologie - **Cabinet privat**
Consultații: **zilnic** 8.00-13.00
Bd. Revoluției nr. 45, Arad
Programări: ☎ 253 767

Dr. UDUDEC TITUS
medicină de familie - **Cabinet privat**
Consultații: **Luni•Mi•Joi•Vi** 8.00-12.00; **Ma** 15.00-18.00
Str. Andrei Mureșan nr. 19, Arad
Programări: ☎ 250 700

(3401652)

Șef lucr. dr. IOIART RODICA
diabetologie - **Cabinet privat**
Consultații: **Luni•Mi•Vi** 14.00-18.00
Str. Traian Moșoiu nr. 11, Arad
Programări: ☎ 255 255

Dr. FILIMON MARIA
medicină de familie - **Cabinet privat**
Consultații: **Luni•Vi** 12.30-17.00; **Ma•Mi•Joi** 8.30-13.00
Str. Nicolae Grigorescu nr. 4-6, Arad
Programări: ☎ 255 803

Asociația Română a Disfuncției Erectile

Diagnostic și tratament pentru problemele de erecție

CREDITE PENTRU PLATA TAXELOR ȘCOLARE

BCR Arad și **Universitatea de Vest „Vasile Goldiș”** colaborează pentru plata integrală a taxei anuale de studii prin acordarea de

CREDITE în LEI

Cu dobândă de **24,75 %** pe an la sold
(**12%** - dobandă medie la suma împrumutată),
fără giranți, pe termen de **10 luni.**

Pentru studenții care solicită credite,
se acordă o facilitate suplimentară de **3%** reducere
la taxa de școlarizare anuală, care se cumulează cu **15%**
reducere pentru plata integrală.

Informatii suplimentare la BCR Arad, tel. **255040**, int. **57**
si Universitatea V. Goldis , tel. **285242, 285804**.

(3534543)

Societate Germană

angajează pentru zona Arad

reprezentant vânzări

Cerințe:
- ❒ persoana comunicativă, cu putere de convingere
- ❒ abilități de a dezvolta și întreține relații cu clienții
- ❒ cunoștințe tehnice
- ❒ capacitate de a organiza propriul program și a stabili priorități
- ❒ carnet de conducere cat. B
- ❒ cunoștințe despre administrație imobile constituie avantaj
- ❒ caracter jovial, comunicativ, dinamic

Responsabilități:
- ❒ dezvoltarea vânzărilor și mărirea portofoliului de clienți
- ❒ menținerea clienților deja existenți

SE OFERĂ:
- ❒ afirmare profesională într-un mediu competitiv
- ❒ condiții de lucru și salarizare motivante

Trimteți C.V. la tel/fax 0256-217.258
sau e-mail: timisoara@viterra.ro

(2639047)

din 01 iulie 2003
Noua reprezentanță

DACIA

Calea Aurel Vlaicu nr. 282.

autoturisme noi,
service auto în garanție şi post garanție,
piese auto.

(C.A. 360/2003)

SC VERBIȚĂ SRL

s. c. Tehnodomus S. A.

str. Petru Rareș nr. 28 - Grădiște

Angajează:

- **INGINER CONSTRUCTOR**
  cu cunoștințe de operare calculator și limba engleză pentru serviciul tehnic-devize
- **ZUGRAVI**
- **ZIDARI**
- **DULGHERI**
- **TINICHIGII**
- **MUNCITORI NECALIFICAȚI**
- **IMPIEGAT COLOANĂ AUTO**

CV-urile se trimit pe fax 276445 sau personal la sediul societății.

Relații la telefon 276775, 276613, 276618,
de luni până vineri între orele 7-15.

(2639043)

ZIUASHOP. ÎN ORICE ZI, ÎN ORICE LOC.

De luni, 7 iulie, catalogul Ziua Shop se găsește la punctele de difuzare a presei de peste tot!

La munte, la mare, în orice împrejurare, poți face cumpărături prin cel mai avantajos sistem de vânzări din România: vânzări prin licitație începând cu 10% din prețul de magazin! Oriunde ai fi, cu un simplu telefon sau mandat poștal poți cumpăra produsele din catalogul Ziua Shop, întotdeauna la cel mai bun preț de pe piață!

Ziua Shop. Din 7 iulie, în orice zi, în orice loc!

Produse la prețuri de 10 ori mai mici! De la mașină de călcat la mașină mică!

ZIUA SHOP

(3401677)

str. Știrbei Vodă 150, București, tel: 4021 224 88 88/89/98, fax: 4021 212 60 22, office@omziro.ro, www.ziua-shop.ro

BUCURĂ-TE DE MARE!

A50

SIEMENS Mobile

- Ușor de utilizat – apasă doar o singură tastă pentru cifre sau funcții
- Mereu la îndemână – mic și ușor: numai 97 g
- Întotdeauna în acțiune – peste 10 zile perioadă de standby* și până la 5 ore timp de convorbire*
- Original în orice moment – adăugând imagine și sunet SMS-ului

* în funcție de condițiile locale și de rețea

Abonează-te la CONNEX cu Siemens A50 și primești cadou un Surf Siemens Mobile.*

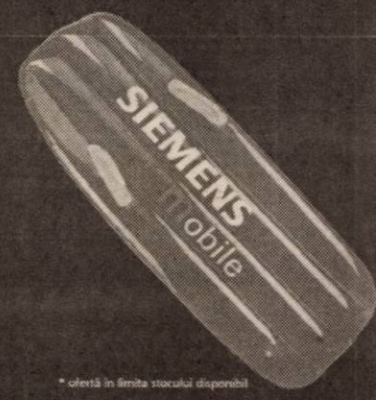

* ofertă în limita stocului disponibil

19.– USD

Vino la Connex** în perioada 11 iulie – 11 august 2003 și profită de oferta specială Siemens.

** promoție desfășurată numai în Reprezentanțele de Vânzări CONNEX și magazinele dealerilor CONNEX marcate la intrare cu semnul Surf Siemens Mobile.

ACCEPTĂ PROVOCAREA!

(3534539)

S.C. SATLINE S.R.L. TELEFON 251.461, 0744/507.211 SHOW ROOM ARAD, Piata Mihai Viteazul - BL. M7 - PARTER

TÂMPLĂRIE DIN ALUMINIU ȘI P.V.C. NOU! RATE / 5 ani AVANS 0

CU GEAM TERMOPAN; PROFILE PVC TROCAL Germania; PROFILE ALUMINIU Grecia (c.810)

S.C. TEHNOEDILITARE S.R.L.
str. Petru Rareș nr. 28 - Grădiște
Angajează CONTABIL autorizat
CV-urile se trimit prin fax 276445.
Informații suplimentare la telefon 276.775, 276.613 de luni până vineri, între orele 7,00-15,00. (2639044)

s.c. Frigorifer S.A. Arad
tel/fax: 0257-289.083
oferă spre închiriere
Spații de depozitare și birouri
Spații congelare și refrigerare
la locația SERE tel. 0722.213.173
Spații la temperatura mediului. (2639028)

Vreți să cumpărați?
Nu aveți bani?
EURO-CASSA S.R.L.
2.000 → 25.000 EURO
Apartament casă, teren, pământ etc.
EURO-CASSA Telefon: 284.390
ORAR 8⁰⁰-17⁰⁰ B-dul Decebal nr. 2-4, cam. 211.
(S.C. PROIECT)
6 % comision/an 100 luni durată de rambursare (2639006)

(c.652) MB
TÂMPLĂRIE PVC CU GEAM TERMOPAN CALITATE GERMANĂ GEALAN
ARAD, STR. CAIUS IACOB BL.R
FOSTUL Mag. CĂMINUL (lângă BANC POST)
[RATE până la 5 ani avans zero]
Angajăm ABSOLVENȚI studii superioare pentru atelier PVC
Tel: 0257-213.145, 0788.391.769, 0788.391.770, 0722.528.185

Magazinele BENDEA
VĂ OFERĂ

INSTALAȚII SANITARE
GRESIE FAIANȚĂ

TOATĂ GAMA DE INSTALAȚII SANITARE,
MATERIALE DE CONSTRUCȚII, SCULE,
MATERIALE PT. AMENAJĂRI INTERIOARE

GRESIE FAIANȚĂ
IMPORT ITALIA și SPANIA

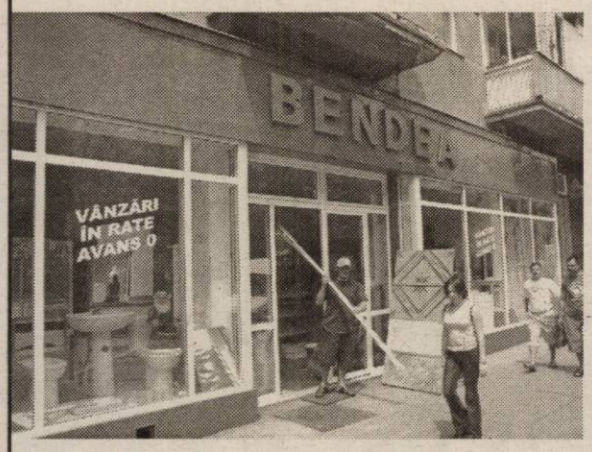

TOATE PRODUSELE COMERCIALIZATE CU PLATA ÎN
60 RATE LUNARE FĂRĂ GIRANT
DOBÂNDĂ 1,75%

ARAD, STR. PODGORIA
B-DUL REVOLUȚIEI nr. 26-38
Telefon 231.853

ARAD, STR. PĂDURII
Telefon 228.966

ARAD, STR. L. REBREANU nr. 68
Telefon 250.905

(c.52/2003)

S.C. INSTALAȚII PROMPT SERVICE S.R.L. CALEA TIMIȘORII NR. 39, ARADUL NOU
LANȚUL-SANEX
TEL. 0257-287.340, 0257-287.776, 0722.807.903

Vă oferă: Articole pentru: Instalații de apă, Gaz, Instalații sanitare, Electrice, Uz casnic și gospodăresc.

Servire promptă! PREȚURI MICI ORAR zilnic: 8 -18, sâmbătă: 8 - 13 (C.A.547)

WEST BANK S.A.
ARAD, B-dul Revoluției nr. 88
TELEFON: 284.888; FAX: 285.202
WESTERN UNION TRANSFER DE BANI®
Cel mai rapid mod de a primi bani din toată lumea

ADEVĂRUL

Cotidian independent Arad

Anul XV, nr. 3961

Miercuri, 16 iulie 2003 • 16 pagini • 5000 lei • e-mail: adevarul@arad.ro; adv.pub@arad.ro

BRAT Publicație auditată în semestrul I 2002 — Tiraj mediu zilnic vândut: 30 531

ASTRA
ASTRA VAGOANE CĂLĂTORI
Singurul producător de confort din domeniu
Str. Petru Rareș 1-3
Tel: 233.651 Fax: 258.168.
e-mail: astra.calatori@astrac.rdsar.ro

PERSEVERARE DIABOLICUM

Nimeni nu poate contesta că atunci când consilierii Opoziției au fost de acord cu contractul CLM cu Parktronicul au comis o greșeală de neiertat. Ce-i drept, Executivul a manevrat în așa fel lucrurile, încât consilierii Opoziției au fost luați ca din oală. În primul rând, contractul a fost prezentat consilierilor pe nepusă masă și i-a găsit nepregătiți, necitindu-l cu atenție din lipsă de timp, iar în al doilea rând, pe parcurs datele problemei s-au mai schimbat și au apărut noutăți, care la început nu erau trecute în contractul-cadru și în regulamentul de aplicare.

Când s-au trezit consilierii Opoziției la realitatea parktronică, era deja târziu. Contractul era bătut în cuie și se aplica **ad litteram.**

Problema Parktronic are două aspecte: unul **politic** și altul **social.** Politicește discutând lucrurile, se poate spune că puterea locală a reușit mai cu diplomație, mai cu șmecherii ieftine să-i tragă pe sfoară pe consilierii Opoziției și să-și treacă în cont o **„realizare".** Am scris în ghilimele realizare din mai multe motive. Și anume, sistemul Parktronic nu poate fi numit realizare a puterii locale pentru că el nu și-a atins scopul: acela de civilizare a orașului. Și nu și-a atins scopul pentru că nu avea ce să atingă. Executivul nu a avut scopul de civilizare a orașului, totul fiind subsumat intereselor financiare ale firmei Belsirim Automotive. În felul cum se derulează contractul dintre firma sus-amintită și CLM se observă de la o poștă că nu civilizarea orașului, ci umplerea pungii firmei Belsirim Automotive este singurul scop.

În orice oraș din lume există o limitare a parcării cu plată și aceasta are în vedere în speță centrele urbane, unde se aglomerează, de fapt, și instituțiile. În zonele centrale parcările cu plată au rolul de a disciplina circulația aglomerată. În rest, orașele nu au parcări cu plată, pentru că rațiunea parcărilor cu plată nu este de a jefui cetățeanul de bani, ci de **a introduce ordine în zonele cu probleme, în speță, cele aglomerate.**

I. IERCAN

(Continuare în pagina 5)

Cadre medicale și pacienți

FRONT COMUN ÎMPOTRIVA... DESFIINȚĂRII FIZIOTERAPIEI !

Foto: ȘT. MATYAS

● Conducerea Spitalului Județean încearcă să sensibilizeze Casa de Sănătate ● Pacienții au intrat cu forța peste directorul Faur ● Secția și-a reluat activitatea pentru încă 24 de ore

Agitație mare, ieri, la Spitalul Județean Arad, pacienții și cadrele medicale de la secția de fizioterapie exprimându-și nemulțumirea pentru oprirea activității acestui departament. Mai mulți pacienți au stat ore întregi (încă de la 6,00 dimineața) în fața secției de fizioterapie, pentru a urma tratamentul de care aveau nevoie, însă, surpriză: secția era închisă pe motiv că nu mai există fondurile necesare funcționării.

Pacienții au reacționat rapid și, împreună cu câteva cadre medicale, s-au postat în fața biroului conducerii Spitalului Județean, unde directorul Mircea Faur prezida o ședință.

COSMIN MIHUȚA

(Continuare în pagina 10)

s.c. LORIS & DEN
agenție de fotomodele-manechini
organizează
cea mai tare preselectie din vestul țării
Discoteca SPACE
sâmbătă, 19 iulie 2003
tel. 0723.516.974
(2639048)

s.c. MOBEL resco s.r.l.
mobilier la comandă
RATE
bucătării, dormitoare, sufragerii, mobilier birou firme, mese computer, cuiere,
CALITATE DEOSEBITĂ
Str. Vasile Goldis 4
Tel. 280.379, 0721.990.727
ing. Moianu Paul

INFOTON
APARATE DE AER CONDIȚIONAT
Panasonic
MONTAJ GRATUIT
Garanție compresor 5 ani
str. Eftimie Murgu, nr. 74-76, tel./fax: 281690
magazin:
str. Lucian Blaga, nr. 2-4, tel./fax: 281595

De ochii lumii, într-o conferință de presă,

DOREL POPA - LA UN PAS DE A RENEGA PARKTRONICUL

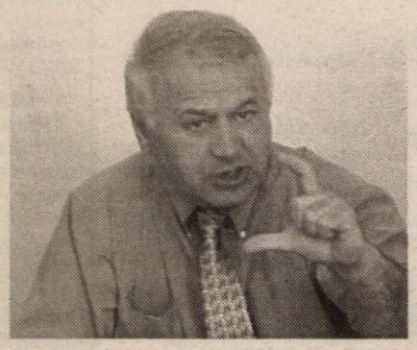

Primarul **Dorel Popa** a invitat ieri presa pentru a spune câteva lucruri pe care le-a intitulat **„Cererile primarului Dorel Popa către Parktronic, în folosul arădenilor".** Pe această cale, edilul-șef al Aradului a solicitat firmei care gestionează parcările cu plată să treacă, urgent, la câteva modificări în sistemul de lucru. În primul rând, dl. primar s-a gândit că s-ar impune unele reduceri de prețuri chiar fără aprobarea CLM. Apoi, domnia sa a declarat că n-ar fi rău dacă s-ar experimenta o „cititoare de monezi", adică un aparat de taxat pe bază de mărunțiș. **„Apoi, s-ar impune găsirea unor noi modalități de distribuire a cardurilor de parcare și a tichetelor de o zi, la care se adaugă deschiderea unor noi puncte de încasare. În fine, stoparea, pentru moment, a extinderii sistemului, în alte zone ale orașului, chiar dacă toate aceste zone sunt aprobate de către C.L.M.! Eu le propun aceasta pentru întregul an 2003, dar accept și un dialog cu ei pe această temă. Mă opresc aici cu propunerile, urmând ca, pe viitor, după ce vedem care este impactul acestor măsuri și dacă se impune o să revin cu altele".**

NICOLAE OPREAN

(Continuare în pagina 6)

Datoriile lui Medințu

BĂNCILE AU RĂMAS CU FERMA ȘI HOTELUL ÎN BRAȚE

● Nici un amator nu s-a prezentat la licitații

Ieri, ferma de pui și Hotelul Jackson de la Nădlac, bunuri ce i-au aparținut lui George Medințu, au fost scoase la licitație. Ferma a fost gajul pentru un împrumut bancar de la ING Bank - Agenția Timișoara, în valoare de 860.000 de euro. Cum v-am informat, la prima licitație nu s-a prezentat nici un solicitant. Drept urmare, la cea de a doua licitație prețul de pornire a scăzut cu 25% ajungând la 48.872.347.500 de lei. Înainte de ora 12,00 avocatul ING Banks, Virgil Popa ne-a declarat: „Interesul băncii este să-și recupereze cât mai repede banii".

La ora oficială a licitației în biroul executorului judecătoresc Horia Păsculescu nu era nici un amator pentru ferma de pui. Drept urmare bunul nu s-a adjudecat. Al doilea obiectiv aflat în executare silită este Complexul Jackson din Nădlac. Terenul cu hotel, cu restaurant au girat un împrumut girat la HVB Bank.

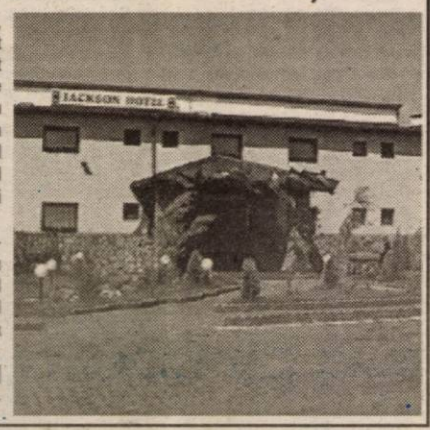

G. CONSTANTINESCU

(Continuare în pagina 8)

În acest număr

Locuitorii din Felnac și Zădăreni au rămas fără apă — Pag. 3

Liderii PSM și PSRN Arad n-au încă loc în partidul de guvernământ — Pag. 5

La Târnova, Moara și un siloz au dispărut ca-n filme — Pag. 7

Dana Dodean, medaliată europeană! — Pag. 11

PARKTRONIC
Cel mai modern sistem de parcare din Romania
Stimati aradeni,
- cardurile de parcare sunt reincarcabile si au o garantie de 145.000lei.
- puteti returna cardul de care nu mai aveti nevoie si veti primi suma de 145.000 lei pe loc.
TELVERDE GRATUIT
08008.09009

STILCONFORT
Str. Steagului nr. 1, Tel/Fax: 278.833
• MOBILĂ LA COMANDĂ
• UȘI DE INTERIOR - 100 MODELE CU 85 EURO/buc.
Piața Spitalului Bl. 1D, Tel. 253.868
Calea Timișorii nr. 53, Tel. 278.820
B-dul Revoluției nr. 26-28, Tel. 338.244

Meditația zilei

Nu-ți poți schimba trecutul, dar poți învăța din el și îl poți lăsa în urmă.

CALENDAR

Miercuri, 16 iulie 2003

Astăzi, Soarele răsare la ora 5 și 18 minute și apune la ora 21 și 10 minute. Au trecut 196 de zile din acest an. Au mai rămas 169 de zile până în 2004.

Praznicul zilei: Biserica ortodoxă: Sf. Mc. Antinoghean și cei 10 ucenici ai săi; Biserica greco-catolică: Sf. M Atinoghen și cei 10 ucenici ai lui (+311).

A venit barza!

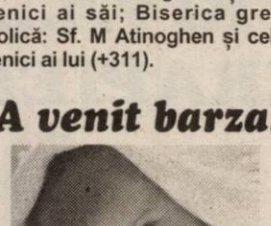

La Arad: Vărădean Iulia Alesia, Barna Raul Cosmin, Budiu Anda, Mircea Sebastian Rafael, Halic Larisa Alexandra, Lile Fabian Edward.

Comenzi taxi

- ALFA PLUS 349.349; 256.222
- TAXI ALFA 22.88.88; 25.25.26; 0723.200.301; 0745-50.60.70
- TAXI ARAD 244.244; 274.444; 0722755440
- DIESEL STAR 212.222; 0722.361.011; 0745.645.645
- EUROPA 275.555; 0723.677.555; 0744.828.163
- FAVORIT 280.000; 281.111; 0740083333; 0742409992
- GETAX 280.705; 280.100; 280.548
- MIRCO MILI 230.530; 230.730

„Adevărul" vă ascultă

La telefonul dimineții, 280944, între orele 9.00-12.00

Mizerie

Dl. Victor Buha din cartierul Micălaca, bloc 601, ap. 7 sesizează că parcul din zona respectivă a dobândit în ultima vreme „faima" de a fi unul dintre cele mai murdare din oraș. În lipsa coșurilor de gunoi, toată mizeria este aruncată la întâmplare, adică „pretutindeni, pe alei și în jurul băncilor". Salubritatea, spune cititorul nostru, își face destul de rar simțită prezența în acest parc, „cam o dată pe lună". Totodată, d-l Buha reclamă faptul că în zonă lipsesc gardienii publici, deși s-ar impune ca aceștia să ia act de modul necivilizat în care se manifestă tinerii în amintitul parc: „sunt în stare să se urce cu bicicleta peste tine".

Noapte la Zădăreni!

D-l Petru Budeanu din Zădăreni ne aduce la cunoștință că iluminatul public în comună lipsește din iarna anului trecut. „Dacă nu au bani la Primărie, să renunțe și ei la curent, iar dacă nu sunt capabili să conducă această comună, atunci să-i lase pe alții care sunt în stare".

Redactor de serviciu, D. R.

500 de metri pătrați de gresie, la dușurile de la Strand

Apa termală e pe conductă...

Săptămâna aceasta urmează să se finalizeze lucrările de modernizare la dușurile de la Strandul Neptun. La cele cinci grupuri de dușuri s-au turnat șape de beton care au fost pavate cu 500 de metri pătrați de gresie. Directorul Gospodăririi Comunale, **Coloman Edeleni**, spune că se vor face eforturi ca, măcar la un duș, să curgă apă termală. Asta din momentul în care forajul va fi finalizat, iar instalația de pompare a apei va fi instalată. Apa va avea 32 de grade Celsius și, deocamdată, în această vară, apa termală va umple probabil doar unul din bazinele mici.

În altă ordine de idei, recent, lucrătorii de la strand au reușit să reabiliteze o rețea de aspersoare abandonate. **„Din cauza căldurii, iarba are foarte mult de suferit. Udăm aproape tot timpul, ca să nu se usuce. Dacă era o vară normală, din punct de vedere hidrologic, nu aveam probleme cu iarba pentru că nu este un soi foarte pretențios."**, a precizat **Edeleni.**

OLIMPIU BULZAN

Anunț

Conducerea și Sindicatul **SDFEE-AISEE** *Arad urează angajaților și pensionarilor cu ocazia Zilei energeticianului „La mulți ani!" și invită pensionarii în data de 18.07.2003, ora 10,00, la o masă festivă la sediul din B-dul I. Maniu 65-71.*

(2639054)

Meteo

Vremea va fi în general frumoasă și mai caldă decât ziua precedentă. Cerul va fi variabil. Izolat se vor semnala averse slabe de ploaie, în zona de deal și de munte, după-amiaza. Vântul va sufla slab la moderat din nord-vest.

Temperaturi maxime 26 la 29°C; Temperaturi minime 11 la 14°C.

Cursul valutar*

VALORI ÎNREGISTRATE IERI, 15 IULIE 2003

Denumirea valutei	BNR	BCR		BRD		Banca Transilvania		Banca Românească		Banca Romexterra	
		C	V	C	V	C	V	C	V	C	V
Euro €	37017	36750	37250	36720	37120	36400	37200	36700	37100	37250	37750
Dolar S.U.A.$	32844	32400	33000	32470	32930	32500	33100	32549	33060	32500	33100
Forint	142	133	148	137	144	138	144	-	-	-	-

CINEMATOGRAFE

DACIA: Cum să scapi de un tip în 10 zile (S.U.A) 12,30; 15; 17,30; 20

MUREȘUL: 8 Mile (S.U.A.) 10; 12; 14; 16; 18

ARTA: Dumnezeu e mare, eu sunt mititică (FRA) 16; 18; 20

SALA MICĂ: Puicuță cu cocoșel (S.U.A.) 15,30; 18,30

În județ

INEU (15-16 iulie): Asterix și Obelix 2 (FRA) 16; 18

Horoscop

Miercuri, 16 iulie 2003

Berbec (21.03-20.04). Relația dvs. afectivă va decurge mai bine decât v-ați așteptat.

Taur (21.04-20.05). Fiți mai diplomat. Ați putea câștiga foarte mult din asta.

Gemeni (21.05-20.06). În aceste zile, realizările dvs. profesionale vă vor oferi multe satisfacții.

Rac (21.06.-22.07). Întâlnirea cu o veche cunoștință vă va trezi amintiri plăcute.

Leu (23.07-22.08). Deși nimic nu o explică, starea dvs. fizică este una dintre cele mai bune.

Fecioara (23.08-22.09). Pe plan profesional, șansa este de partea dvs. așa că veți putea să vă asumați multe responsabilități.

Balanța (23.09-22.10). Datorită respectului superiorilor veți reuși să duceți la bun sfârșit multe planuri.

Scorpion (23.10-21.11). Vă vor încerca sentimente greu de controlat. Un membru al familiei vă va da o veste bună.

Săgetător (22.11-21.12). Veți avea succes în abordarea unor probleme de ordin tehnic la locul de muncă.

Capricorn (22.12-19.01). Veți avea de încasat o sumă mare de bani care vă va reechilibra bugetul.

Vărsător (20.01-20.02). Relația cu partenerul va decurge mai bine ca niciodată.

Pești (21.02-20.03). Prin farmecul dvs., veți reuși să convingeți o persoană de sex opus să vă ajute în realizarea unui proiect.

ADEVĂRUL
COTIDIAN INDEPENDENT ARAD
Editor: S.C. ADEVĂRUL Arad S.R.L.
COD FISCAL R 1681938 ● COD SICOMEX 19.604
● CERTIFICAT J 02/1886 / 31 X 1991 ● COD SIRUES 020956601 ● ISSN 1220 - 7489

Redacția și administrația: 2900 Arad, Bd. Revoluției nr. 81. Telefoane: SECRETARIAT - 281802, fax 280655, 280625; ADMINISTRAȚIE - CONTABILITATE - 281797; MICA PUBLICITATE - 210775; MAREA PUBLICITATE - 280904; CLUBUL PRESEI - 280989.

Consiliul de administrație: președinte - MIRCEA DORGOȘAN, telefon 281802, 280625; **vicepreședinte** - MIRCEA CONTRAȘ, telefon 281802, 280625; **membri:** LIZICA MIHUȚ, telefon 280070, ȘTEFAN TABUIA, telefon 280854, MIRCEA ȚÎȘCĂ, telefon 280904.

Colegiul de redacție: ȘTEFAN TABUIA (redactor-șef), telefon 280854; MARCEL CANCIU (șef secție foto), telefon 281701; ALEXANDRU CHEBELEU (șef secție sport), telefon 281701; GABRIELA GROZA (secretar general de redacție), telefon 280854; VASILE FILIP (șef secție cultură-învățământ-tineret), telefon 281855; 280003; IOAN IERCAN (șef secție politică), telefon 280943; DORU SAVA (șef secție social-economic), telefon 281738; NICOLAE OPREAN (șef secție actualități), telefon 281855; 280003; MIRCEA ȚÂȘCĂ (șef secție publicitate și difuzarea presei), telefon 280904; MIRCEA DORGOȘAN (președinte al Consiliului de administrație), telefon 281802, 280625.

Tiparul executat la Imprimeria S.C. MEDIAGRAF S.A. ARAD, str. Feleacului F.N., telefon 250902, fax 250920.

„Adevărul" poate fi citit și pe Internet la adresa http://adevarul.arad.ro

POLARIS M HOLDING
Bd. Aurel Vlaicu 186
Tel: 0241 548.700 www.polaris.ro
Fax: 0241 548.711 office@polaris.ro

www.polaris.ro
Împreună pentru un oraș curat!

Echipa de serviciu

GABRIELA GROZA — secretar de redacție

Bianca Felea, Ioan Leac, Adela Pop, Dina Rujan, — tehnoredactare computerizată

Nadia Bodran, Doina Jurcă, Aurica Telcian, Dacian Toduța — corectură

UTILITARE

UTILITARE
UTILITARE

PRIMĂRIA MUNICIPIULUI

Program de relații cu publicul (camera 5) luni-miercuri-vineri între orele 8-12; marți-joi între orele 8-12; 15-17 - tel. 284.744, tel. centrală 281.850.

PIEȚE, TÂRGURI

Azi este zi de piață la Păncota, Beliu, Buteni, Șiclău, Macea, Vânători, Pecica, Șiria și zi de târg la Beliu și Buteni.

Mâine, joi, este zi de târg săptămânal la Curtici, Sebiș, Cermei, Săvârșin, Secusigiu, Zerind.

FARMACII DE SERVICIU

• Farmacia **REMEDIUM** Arad, B-dul Revoluției nr. 52-54. Program luni-vineri: 7,30-20,00; sâmbătă 8,00-14,00. Telefon 233195. Eliberează medicamente compensate și gratuite. • Farmacia **LIBRO PHARMA NON STOP** Calea Aurel Vlaicu 60-68 (lângă stadionul (UTA) telefon 212.992. Eliberează medicamente compensate și gratuite. • Farmacia **TEAHAFARM**, Bd-ul Revoluției nr. 65. Program: luni-vineri 8-21, sâmbătă 9-13. Telefon 254.587. Eliberează medicamente compensate și gratuite. • Farmacia **„OMNIA-FARM"**, Calea Aurel Vlaicu, Bl. Z28, cu program zilnic de la orele 8,00-22,00. Telefon 271724. Eliberează rețete gratuite și compensate.• Farmacia **ELPIS PHARM** Micălaca, zona Piața Soarelui, str. Voinicilor, colț cu str. Păsunii, Bl. 193, sc. A, parter. Program: luni-vineri 8-20, sâmbătă 8,30-14. Tel: 259.619.

URGENȚE STOMATOLOGICE

Cabinetul de pe str. Crișan (în spate la Gionelli) are program non-stop. Telefon: 253794. Cabinetul din.B-dul Revoluției nr. 62, ap. 17. Zilnic: conform orarului (robot pe telefon); sâmbătă între 9-14. Telefon: 256.665.

Și Cabinetul Stomatologic din Calea Victoriei nr. 7 A asigură zilnic urgențe, inclusiv sâmbăta, între orele 10-15. Telefon 095.565.622.

Cabinetul stomatologic din B-dul Revoluției nr. 95, etajul I, asigură urgențe, zilnic între orele 8-14, telefon 282184.

Cabinetul Stomatologic din str. Crișan nr. 6 (vizavi) de Complexul Stomatologic) asigură urgențe stomatologice. Luni-Joi: 13,30-19,00; Vineri: 9,00-15,00. Tel. 338.101.

Cabinetul Stomatologic din str. Românului nr. 4 (lângă antichitățile de pe colț cu Mețianu) asigură zilnic urgențe stomatologice între orele 9-13; 15 - 20. Telefon 0744/752.020; 0723/013.704.

DISPENSAR VETERINAR

Dispensarul veterinar din Aradul Nou efectuează zilnic, orele 8-16 (sâmbăta 8-12) examen trichineloscopic, castrare porcine, ecornarea viteilor, însămânțări artificiale. Telefon 287.298.

ÎNTRERUPERI DE CURENT

Miercuri, 16 iulie: str. Horia Bl H12, H13, str. Bogrea, Gladiolelor, Pîrvan, Densuseanu, Spartacus, Corabiei, Memorandului (p) (8-15); Mețianu nr. 12, 14, 16 (9-14).

CITIRE APOMETRE

Miercuri, 16 iulie: Bl.: Pasaj 7-39; Bl. 102-150 Miorița, Bl. 201-255, 326-367, 501-550, 601-620 Micălaca, Bl.: Zona Gării, Avrig, M. Costin, P. Curcanul, Bl.: Calea 6 Vânători, Roșiori; Bl.: „A" Calea Aurel Vlaicu; Bl.: Faleza Sud; Bl.: M. Scaevola, Patria, Moților; Bl.: C. Coposu, T. Vladimirescu, Grozescu, Păsunei, Gherghinei, D. Vodă, T. Brediceanu, Lupeni, Nufăr, Craiovei, L. Rebreanu, Podului, Cuptorului, Dumbrava Roșie, Bulgară, Vadului, Rosmarinului, Târgoviște, Weitzer.

ADMINISTRAȚIA FINANCIARĂ

Administrația Financiară a municipiului Arad: Asistență contribuabili (impozitul pe venitul global) - telefon 280633, 280733, int. 199 între orele 8,00-12,00. Informații suplimentare la www.finantearad.ro

TELEFON DE URGENȚĂ LA POLIȚIE: 955

Noul număr de centrală telefonică al I. J. P. (Inspectoratul Județean de Poliție) Arad: 207.100.

PROTECȚIA CONSUMATORULUI

B-dul Revoluției, nr. 50. Telefon: 257049.

GARDA FINANCIARĂ

B-dul Revoluției nr. 79, telefon: 281119.

INSPECTORATUL TERITORIAL DE MUNCĂ ARAD

Str. Episcopiei nr. 11-13, tel.: 211762, 211862, 257251.

DOI MORȚI, ÎNTR-UN ACCIDENT

Ieri dimineața, în jurul orei 5,30, **Mathiu Gheorghe Ioan** de 63 ani, din Ineu, se deplasa la volanul furgonetei Dacia 1304, AR-10-MTH spre Timișoara. La ieșirea din localitatea Șagu, un biciclist s-a dezechilibrat și i-a intrat în față. După coliziune, furgoneta a intrat pe contrasens și a izbit frontal un microbus Wolkswagen VN-76-YF, condus regulamentar de un timișorean. În urma accidentului, biciclistul și șoferul furgonetei, **Mathiu Gheorghe Ioan,** au decedat pe loc.

Deoarece biciclistul decedat în urma accidentului încă nu a fost identificat, polițiștii fac apel la cetățeni pentru a suna la Poliție **(207135, 207100 - interior 2228, sau la 955).**

Semnalmentele victimei: vârsta aproximativ de 40 ani, 1,65-1,70 înălțime, 65 kg, ten închis, păr creț, îmbrăcat în blugi de culoare închisă și geacă de blugi de culoare bleu, iar pe bicicletă transporta o cantitate de fier vechi.

DORU SINAICI

„Împreună pentru un oraș curat!"

18 iulie 2003; ora 19,30, la terasa „No Name" din incinta strandului Neptun va avea loc un spectacol cu circuit închis sub genericul **„ÎMPREUNĂ PENTRU UN ORAȘ CURAT!"**

Mini ASIA
MANI
KRYPTON

Sponsor principal: POLARIS M HOLDING

Terasa NO NAME și Hotel ARDEALUL

Parteneri media: TV RCS și Cotidianul ADEVĂRUL

Nesupravegheat

UN COPIL DE CINCI ANI A PRODUS UN INCENDIU

Un incendiu, soldat cu pagube de peste opt milioane de lei, s-a produs, ieri, după amiază, la gospodăria **Vioricăi Butuza** de pe strada Hatmanu Arbore din cartierul Gai. Focul a fost produs de nepotul proprietarei, în vârstă de cinci ani care, nesupravegheat de părinți, s-a jucat cu chibriturile în adăpostul animalelor.

Pompierii, solicitați de către proprietară, au sosit în câteva minute la fața locului cu o autospecială, reușind să stingă focul în aproximativ o jumătate de oră. 70 de baloți de paie și o cotarcă din lemn de 15 metri pătrați au fost mistuite de flăcări.

Pompierii au reușit să salveze bunuri în valoare de peste 60 de milioane de lei.

N. B.

CRONICA mărunță

● În incinta unității militare din Ineu, închisă în urmă cu ceva vreme, vor răsuna din nou ordine a la „Moș Teacă". De astă dată însă, executanții vor fi răcanii noului post de jandarmi înființat în locul bătrânei cazărmi. Se așteaptă doar decizia ministerului privind preluarea clădirii în administrare de Consiliul Local.

● Statul român a devenit atât de neputincios încât nu este în stare să sprijine financiar nici măcar organizarea Târgului de fete de la Găina. E adevărat că suntem doar la început de campanie electorală (și nu sunt bani disponibili pentru astfel de acțiuni) dar, oricum, anunțul pe care-l face Prefectura merită reținut: agenții economici care doresc să sprijine financiar organizarea Târgului de fete de pe Muntele Găina sunt invitați să apeleze telefoanele 266891 sau 210160.

● După cum se vede, arădenii nu se înghesuie să cumpere mult trâmbițatele obligațiuni municipale, emise recent de Primărie prin intermediul BCR. Astfel, ceea ce în alte orașe din țară s-au dovedit a fi rețete de succes, nu merge și la Arad. Oare chiar așa de tare să fi scăzut încrederea arădenilor în actuala administrație locală? De fapt, este suficient să ne gândim numai la Parktronic și aflăm singuri cam care este barometrul de încredere a arădenilor în aleșii noștri.

● În urmă cu câteva zile, în cadrul unui concurs desfășurat la București, sudorii arădeni s-au clasat primii pe țară. Așadar, nu de muncitori destoinici și pricepuți duce lipsă orașul nostru, ci de altceva. Anume de acei conducători de firme care să știe să-i pună în valoare pe acești meseriași destoinici și pe alții asemeni lor. Aici, la acest capitol, suntem noi, de fapt, corigenți...

● Primarul Dorel Popa, despre cererea liberalilor care doreau „parcare pe bani, dar liberă" pentru cinci mașini; „Dacă mă uit la cererea aia și aș fi fost în locul lor, eu m-aș fi dus în WC ca să nu mă vadă nimeni și spărgeam și oglinda, ca să nu mă mai văd nici eu! Pe cuvântul meu că așa făceam!"

● Să ne ierte reprezentantele sexului frumos că folosim proverbul „când vrea femeia vrea și dracu", dar acesta se potrivește ca o mănușă pentru ceea ce spunem mai departe. Pe parcursul conferinței de presă de ieri, Dorel Popa și-a argumentat de câteva ori acțiunile prin sintagma: „Pentru că așa vreau eu!" În aceste condiții, am ajuns să credem și noi (ceea ce unii au simțit de mult pe pielea lor): „Când vrea primarul..."

● Tinerii **Roman Cârpaci** (din Covăsânț) și **Lucian Branc** (din Seleuș) au fost depistați în timp ce conduceau pe drumurile publice din județ, fără să posede permis de conducere auto. Acum dau cu subsemnatul pe la Poliție.

● Alți doi automobiliști, de astă dată cu drept de conducere pe drumurile publice, au intrat și ei pe mâna gaborilor fiindcă le sticleau ochii. Cei doi prieteni ai tăriilor - **Iancu Tiberiu** și **Cădău Mihai** - au rămas fără permise auto pentru o bună bucată de vreme.

● Un biciclist în vârstă de 22 ani a plătit destul de scump plăcerea de a admira frumoasele ce treceau prin apropierea Liceului de Artă „Sabin Drăgoi" fiind accidentat de un autoturism. De astă dată a scăpat cu câteva răni, dar putea fi și mai rău.

Locuitorii din Felnac și Zădăreni au rămas fără apă!

De la începutul acestei săptămâni, locuitorii din Felnac și Zădăreni au rămas fără posibilitatea de a consuma apă potabilă de la robinet. **Aqua Vest**, firma care se ocupă cu furnizarea apei în cele două localități, a contractat datorii de câteva sute de milioane de lei față de S. C. Electrica, încă de la sfârșitul anului trecut. Ca atare, Electrica a luat decizia sistării energiei electrice către **Aqua Vest**, punând-o în imposibilitate să furnizeze apă populației.

„Le-am dat somații în fiecare lună să-și plătească datoriile. Am înțeles că nu dispun de banii necesari ca să efectueze o plată integrală, de aceea am convenit să achite eșalonat. Le-am promis că îi vom conecta iarăși dacă plătesc cel puțin 100 de milioane, sumă ce reprezintă datoriile urgente. Pentru restul banilor, le putem acorda unul sau două termene de plată", a arătat d-na **Corina Ivan**, inginer șef furnizare, în cadrul Electrica.

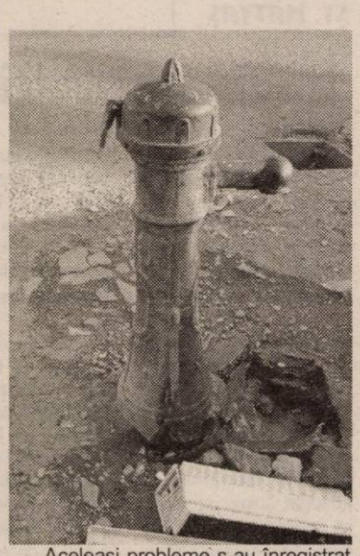

Aceleași probleme s-au înregistrat la Pecica, Ghioroc, Apateu și Sepreuș, localități în care Comera a preluat, de asemenea, activitatea de furnizare a apei către populație.

Deși nu au nici o vină pentru această stare de lucruri, cei care suferă în urma situației create sunt, evident, locuitorii comunelor respective. **„Pe căldurile care sunt afară, nu mai avem strop de apă să dăm la animale ori să udăm în grădini. De băut, folosim apă minerală, iar pentru mâncare, fiecare cum poate...**", spune Petru Budean, din Zădăreni.

Pe de altă parte, regiile comunale sunt monitorizate la nivel guvernamental, având obligația să fie cu factura la zi în ceea ce privește plata energiei electrice. În caz contrar, singura alternativă rămâne debranșarea, a apreciat d-na **Corina Ivan**, din partea Electrica.

DAN ROMAN
Foto: ȘT. MATYAȘ

Rămân farmaciile fără medicamente?!

Pe lângă toate nenorocirile care s-au abătut în ultimul timp asupra sistemului sanitar; pe capul bolnavilor a mai căzut o nouă „belea": sistarea livrărilor de produse medicale de către furnizorii externi. Măsura a fost luată date fiind datoriile de peste nouă mii de miliarde de lei acumulate la nivel național.

În ceea ce privește județul nostru, farmaciștii nu pot afirma deocamdată pentru ce perioadă au pe stoc medicamente din import, dar susțin că efectul acestei sistări se va vedea abia peste două luni.

Ca și când nu a fost suficientă bătaia de joc la adresa cetățeanului care, deși bun platnic al asigurărilor de sănătate, nu prea ajungea să primească medicamente gratuite sau compensate, acum există riscul să nu mai aibă de unde să le cumpere nici cu prețul integral. Asta în condițiile în care aproximativ jumătate din lista medicamentelor compensate conține produse de import.

M.P.

Pentru încălcarea noilor norme metrologice

NEGUSTORII MAI MICI POT ÎNCHIDE ȘATRA

Zilele acestea, Serviciul Județean de Metrologie Legală (SJML) Arad are drept sarcină de lucru popularizarea actului normativ intrat recent în vigoare.Este vorba despre Legea nr 178 din 2003 privind aprobarea Ordonanței Guvernului nr 104 din 1999 pentru modificarea și completarea prevederilor Ordonanței Guvernului nr 20 din 1992 privind activitatea de metrologie.

Noul act normativ cuprinde o serie de prevederi referitoare la condițiile pe care comercianții sunt obligați să le respecte în tranzacțiile comerciale cât și cu privire la utilizarea mijloacelor de măsurare acceptate de Biroul Român de Metrologie Legală.

Ing. Nicolae Stanciu, director adjunct la Direcția de Metrologie Legală Timișoara, spune că prin noile dispoziții legale sancțiunile pentru nerespectarea normelor metrologice au crescut de câteva zeci de ori.Astfel, utilizarea unor mijloace de măsurare cu viza metrologică expirată se poate lăsa cu amenzi cuprinse între 100 și 200 de milioane de lei.

„Având în vedere aceste lucruri, înainte de a trece la aplicarea de amenzi care, vă dați seama, i-ar falimenta pe mulți comercianți, am pornit o campanie de informare în masă a tuturor agenților economici care utilizează mijloace de măsurare în tranzacțiile comerciale"- declară **Stanciu.**

Săptămâna trecută, inspectorii metrologi au atenționat comercianții din Chișineu-Criș, Curtici, Nădlac și Lipova cât și agenții economici din piețele municipiului Arad despre obligativitatea respectării noilor dispoziții legale.

C. TRIF

Munca cu minori sancționată !

Recent, inspectorii Inspectoratului Teritorial de Muncă (ITM) Arad, cu prilejul controlului efectuat la SC Centrosoja Farming SRL, au depistat grave abateri de la legislația muncii. Astfel, ITM a constatat că din cele 14 persoane care își desfășoară activitatea în zona localităților Mănăștur și Bodrogul Nou,10 nu aveau încheiate contracte de muncă. „Mai mult decât atât- explică Florina Ghile, purtător de cuvânt la ITM - din cei 10 , patru sunt minori, ceea ce înseamnă că Centrosoja a încălcat și prevederile referitoare la regimul de muncă al minorilor".

Pentru neregulile depistate, ITM a aplicat o sancțiune de 40 de milioane de lei, avertismente, plus stabilirea unor termene și măsuri clare de intrare în legalitate.

C.TRIF

Concurs
CENTRUL CULTURAL JUDEȚEAN ARAD
anunță:
în data de 29 iulie 2003, ora 11,00
concurs pentru ocuparea a
2 posturi de inspector de specialitate:
- unul pe perioadă nedeterminată
- unul pe perioadă determinată de 3 luni

Condiții de participare:
- studii superioare - experiență minimă în domeniul administrativ prezintă un avantaj
- cunoașterea unei limbi de circulație internațională (minim nivel mediu)
- cunoștințe medii operare calculator

Termenul limită de depunere a dosarului este 25 iulie 2003, ora 10,00.

Informații suplimentare se pot obține la sediul instituției din str. Banu Mărăcine, nr. 22, Bl. 1 - parter sau la telefon 252.439.

(3534569)

Anunț pentru membrii ANI-FNI Arad

Fiecare membru al asociației ANI-FNI din județul Arad este rugat să treacă la asociație, joi între orele 15-17 la CCS, ca să-și verifice situația care constă din următoarele:

4) Depunerea **(obligatorie, dacă nu vrea să fie exclus din procesul civil)** a două copii xerox din extrasul de cont **(sau anunțarea tot obligatorie a lipsei extrasului de cont, pentru ca asociația să intervină pentru obținerea lui)**, sub semnătură.

5) Depunerea **(tot obligatorie)** a două cereri de retragere din procesul penal 18518/P/2000 **din partea fiecărui membru**, sub semnătură.

6) Depunerea la BRD a banilor pentru plata taxei de timbru aferent ratei de inflație și aducerea actelor doveditoare la asociație. **Nu este obligatoriu.**

Este considerat membru al asociației persoana fizică care și-a achitat taxa de timbru (TT) și taxa de avocat (TA).

Program: în fiecare joi între orele 15-17 la CCS

Data: 14.07.2003
www.ani-fni.as.ro

★Armin MAYER Reisen★ ERIKA INVEST★
Transport de persoane **Germania, Italia, Spania**
ITALIA de la **95 EURO**
GERMANIA de la **70 EURO**
SPANIA de la **110 EURO**
(c.a.)
● Asigurări medicale la prețuri minime
Str. Unirii nr.7 (la ARTEXIN - ATIC CENTER) Tel: 0257-214.399
Str. 6 Vânători nr. 2-4 0257-210.866; 214.044 0257-285.611

Ieri, au fost inaugurate

ȘAPTE CENTRE PENTRU PROTECȚIA COPILULUI

În cadrul programului PHARE **„Copiii mai întâi"**, Direcția Generală pentru Protecția Drepturilor Copilului Arad a inaugurat, ieri, șapte centre finanțate de Uniunea Europeană și Consiliul Județean. Proiectele pentru înființarea acestor centre au fost depuse de DGPDC Arad în 2001.

Centrele care s-au deschis sunt: trei case de tip familial pentru copii cu handicap sever, fiecare cu câte zece locuri, situate pe strada Diogene, trei centre de îngrijire de zi, cu zece locuri fiecare (pe străzile Poiana, Oituz și Baba Novac) și un centru de îngrijire de zi și recuperare pentru copii cu nevoi speciale, pe strada T. Vladimirescu, cu o capacitate de 60 de locuri. Cele trei case de tip familial au fost ridicate de la zero, casele în care funcționează centrele de zi au fost cumpărate și apoi renovate și dotate, iar centrul de recuperare funcționează în fostul centru de plasament (închis în 2002), după renovarea acestuia.

Suma care s-a investit pentru deschiderea acestor șapte centre este de circa 880.000 de euro, din care 850.000 de la Uniunea Europeană, iar restul de la Consiliul Județean Arad.

La eveniment au fost prezenți reprezentanți ai Autorității Naționale pentru Protecția Copilului și Adopției, echipa de consiliere PHARE, conducerea DGPDC Arad, președintele CJA Caius Parpală, colaboratori ai Direcției. „Este un moment foarte important pentru Direcție. Pentru copiii cu handicap n-am avut aproape nimic în județul Arad. Sperăm că prin acest centru vom da o îngrijire și o asistență de calitate superioară, pentru a putea recupera acești copii. Casele de tip familial și centrele de zi le-am deschis pentru a ajuta familiile cu situație materială grea și pe copii să poată învăța mai bine. Astfel vom preveni și abandonul în rândurile lor, fiindcă îi vom ocroti toată ziua, doar seara se întorc acasă", spune directoarea DGPDC, **Edita Iuhasz**.

G. KNAP
FOTO: ȘT. MATYAȘ

Proză scurtă arădeană, premiată la concursul de la Târgoviște

Aradul a fost invitat pentru a treia oară consecutiv la concursul național de creație literară organizat de orașul Târgoviște. Locul II la proză scurtă a revenit unei eleve de la Colegiul Național „Elena Ghiba Birta", **Lorena Mareș**. Alături de ea, în echipa Aradului, au mai fost alți doi elevi: **Alexandru Krasznay** (Liceul Pedagogic „Dimitrie Țichindeal") și **Cristina Bojor** (Liceul Economic). Pe lângă concurenții din toată țara, la manifestare au fost prezente personalități culturale care au susținut ateliere pe teme literare.

„Întrecerea s-a organizat într-o tabără din Munții Bucegi, pe durata unei săptămâni, între 8-15 iulie. Toți cei trei reprezentanți ai județului Arad la competiția națională semnează de mai multă vreme articole într-o revistă de tineret, „Per Tu" (www.pertu.ro). Tinerii participanți, coordonați de prof. **Andreia Maxim**, au urmat timp îndelungat cursuri la Palatul Copiilor din Arad", ne informează **Cosmin Lungu**, responsabil Relații Publice al instituției menționate.

C. L.

De la 1 august

TARIFELE LA ENERGIA ELECTRICĂ AR PUTEA CREȘTE

Autoritatea Națională de Reglementare în domeniul Energiei (ANRE) analizează posibilitatea majorării tarifelor la energia electrică, de la 1 august, măsura fiind justificată prin seceta prelungită și necesitatea actualizării prețurilor cu rata inflației, au declarat agenției MEDIAFAX surse din ANRE.

"ANRE analizează, împreună cu companiile din domeniu, condițiile actuale care ar putea determina creșterea tarifelor. O decizie în acest sens va fi luată pînă la data de 28 iulie", au afirmat sursele citate.

Seceta din acest an a provocat diminuarea cu aproximativ 17% a coeficientului mediu de umplere a principalelor lacuri de acumulare din cadrul sistemului energetic național, de la 55% la circa 38%. De asemenea, Dunărea și-a redus semnificativ debitul, iar săptămîna trecută a atins cel mai mic nivel din ultimii 160 de ani, înregistrat în luna iulie.

"Aceste scăderi hidrologice au impus o majorare a producției de energie electrică în centralele termoelectrice, deși acestea produc la prețuri mult mai mari decît cele hidroelectrice", se arată într-un comunicat al Dispeceratului Energetic Național (DEN), din cadrul Transelectrica.

Învățământ de calitate înseamnă profesori buni

Învățământul trebuie să aibă profesori de calitate pentru a putea pretinde elevilor calitate, de aceea vom revigora programul de formare a cadrelor didactice, a declarat, ieri, Irinel Chiran, noul secretar de stat în Ministrul Educației Cercetării și Tineretului.

"Doresc stabilitate legislativă, act didactic de calitate și revigorarea programului formării cadrelor didactice", a adăugat Chiran, precizînd că acestea sunt și obiectivele prioritare ale mandatului său.

Pentru realizarea unui act didactic de calitate sunt necesare proceduri clare și în termen, în legătură cu manualele școlare, curriculumul și planurile cadru, precum și întărirea inspecției școlare.

Metodologia examenului de bacalaureat, dar și modalitatea realizării evaluărilor în clasa a VIII-a, vor fi anunțate la 1 septembrie, așa cum prevede legea. "Vreau să asigur elevii care vor intra, în toamnă, în clasa a VIII-a că evaluările nu vor depăși nivelul de dificultate al examenului de capacitate. Suntem interesați să evaluăm nivelul de pregătire la discipline de cultură generală. Testele nu vor fi de nivel olimpic, dar nici mediocre", a continuat noul secretar de stat.

În legătură cu concursul pentru ocuparea posturilor didactice care va avea loc astăzi, noul secretar de stat a spus că reprezentanții MECT își asumă organizarea acestuia la data la care a fost anunțat, așa cum a spus și ministrul Educației, Alexandru Athanasiu.

MIERCURI, 16 IULIE 2003

TVR 1
7,00 Jurnalul de dimineață
7,15 ABC util
7,30 Odiseea dimineții
8,00 Matinal de vacanță
9,00 Năzdrăvăniile fraților Kratt - s.
9,30 Vacanță în stil mare
11,00 Unu și unu - rel.
12,00 Dragoste și răzbunare - s., rel.
12,55 Corect Show! - rel.
13,10 Destine secrete - s., rel.
14,00 Jurnalul de prânz
14,30 Oameni ca noi
15,00 În mintea lui Herman - s.
15,30 Convieţuiri
16,50 Destine secrete - s.
17,40 Dragon Ball Z - d.a.
18,05 Dragoste și răzbunare - s.
19,00 Jurnal. Meteo. Sport
19,45 Corect Show!
20,00 Unu și unu
21,00 Muzica inimii - dramă, '99
23,15 Jurnal de noapte
23,45 Taverna estival
0,45 Ziua de după - SF, SUA, '83
2,55 Jurnal - rel.
3,45 Muzica inimii - f. rel.

TVR 2
8,05 Miracole - s., rel.
9,00 Cavalerii legendari - doc.
9,30 Rod, Lucy și prietenii lor extratereștri - s.
10,00 Tonomatul DP2
12,00 Tineri și îndrăgostiți - s., rel.
13,00 Știri
13,15 Patrimoniu românesc
13,45 Desene animate
15,00 Ușa turnantă
16,00 Tineri și îndrăgostiți - s.
17,00 Banatica
17,30 Rural XXI
18,00 Meleaguri de cântec
18,30 Știri regionale
19,00 Poveștile Dunării
19,15 Saint-Tropez-s.
20,15 Miracole -s.
21,15 Prim-plan
21,30 Telejurnal
22,00 Eurofotbal
23,00 Secretul vieții mele - f. '95
1,00 Saint-Tropez - s., rel.
2,00 Documentar
2,30 Secretul vieții mele - f. rel.

PRO TV
7,00 Teo - rel.
7,55 Știri vesele cu Bordeianu
8,00 Știrile Pro TV - Ziarul dimineții tale
9,00 Tânăr și neliniștit - s., rel. (AP)
11,00 Familia Bundy - s.
11,45 Învață engleza cu Victor - rel.
12,00 Capcana timpului - s.
12,55 Știrile Pro TV
13,30 Părinți și copii - s.
14,30 Te iubesc - s.
16,00 Tânăr și neliniștit - s. (AP)
17,00 Știrile Pro TV
18,00 Tânăr și neliniștit - s. (AP)
19,00 Știrile Pro TV
20,00 Infern în Chicago - act., SUA, 1997
22,00 Leana & Costel (12)
22,30 Familia Bundy - s.
23,00 Știrile PRO TV
23,45 Moștenire de familie - comedie, SUA, '88
1,25 Vara lui Zero
1,30 Parteneri în slujba legii - s. (12)
2,15 Învață engleza cu Victor - rel.
2,45 Alo, ați greșit numărul - f. Rom., 1959

TV ACASĂ
6,00 Cealaltă femeie - rel.
7,00 Rețeta de Acasă - rel.
7,15 Învață franceza cu Victor - rel.
7,30 Dragoste și putere - s., rel.
8,00 Juana - s., rel.
9,05 De 3 x femeie - s.
10,15 (AP) Pisica sălbatică - s., rel.
12,15 (AP) Răzbunarea - rel.
s13,10 5' shopping - rel.
13,15 Învață franceza cu Victor - rel.
13,40 Secretul iubirii - s.
16,00 (AP) Salome - s.
17,00 (AP) Dragoste și putere - s.
17,30 Povești adevărate
18,00 Rețeta de acasă
18,10 (AP) Cealaltă femeie - s.
19,00 (AP) Pisica sălbatică - s.
21,00 (AP) De 3 x femeie
22,00 (AP) Juana - s.
22,55 5' shopping
23,00 (AP) Răzbunarea - s.
0,00 Povești adevărate - rel.
0,30 Învață franceza cu Victor - rel.
0,45 (AP) Salome - s., rel.
1,30 (AP) Seducție - s.
2,15 Amor de cățel - s.

HBO HBO
8,00 Povestea lui Lucky - aventuri, 1999
9,25 Fiica pianistului - dramă, 2000 (12)
11,35 Cinema * Cinema * Cinema
12,00 În brațele străinilor - doc.
13,55 Fii ca Mona Lisa! - comedie, 2000 (12)
15,35 Hollywood necenzurat: Charlie Sheen
16,05 Viteza de declanșare - acț., Can., 2000 (12)
17,35 Cântec de libertate - dramă, 2000 (12)
19,30 Întâlnirea - comedie, 2001 (12)
21,00 Animalul - comedie, 2001 (12)
22,25 Cabana de pe malul lacului - thriller, 2000 (16)
0,00 Articolul de fond - thriller, Canada, '02
1,35 Pe platourile de filmare

PRIMA TV
7,00 www.primatv
7,30 Uite cine mă întreabă - rel.
8,00 Video Star
11,15 Detectivi de elită - s.
12,00 Vânătoarea comorilor - s. (AP)
13,00 Luna sălbatică - s. (AP)
14,30 Prietene și rivale - s.
16,00 Călătorii în lumi paralele - s. (AP)
17,00 Focus 5
17,30 Pensacola- s.
18,30 Copiii spun lucruri trăsnite 2002
19,00 Focus 7
20,00 Banana Joe - comedie, IT-Germ., '81
22,00 Noaptea devreme
23,00 Focus plus
23,30 Dosarele FBI - doc.
0,20 Clubbing Show
0,25 Clip Art - rel.
0,30 Călătorii în lumi paralele - s., rel.
1,30 Chat TV

ANTENA 1-TV ARAD
6,00 Reportaj - rel.
6,30 Știri Arad - rel.
7,00 Observator
8,00 Îngerii lui Charlie - s., rel.
9,00 Comedia animalelor - s., rel.
9,40 Dinozaurii - s.
10,00 Zile din viața noastră - s.
11,00 Ispita - s.
13,00 Știrile amiezii
13,15 (AP) Castelul dragonului - f. SUA, 1994
15,00 (AP) Îngerii lui Charlie - s.
16,00 Emisiune în limba bulgară
16,30 Știri Arad
17,00 Știri
17,20 Yago - s.
19,00 Observator
20,00 (12) Dădacele - comedie, SUA, 1994
22,00 Observator
22,30 Știri Arad
22,45 Eu, tu și tăticu - s.
23,00 Comedia animalelor - s.
23,30 Aproape de pericol - thriller, SUA, 1997
1,00 As If - s.
1,30 Observator - rel.
2,30 Ispita - s., rel.
4,00 Yago - s., rel.
5,30 As If - s., rel.

TV RCS
9,00 Divertisment
9,30 Știrile RCS 1 - rel.
10,15 Tradiții și folclor
10,30 Cum să-mi îngrijesc câinele - doc.
11,15 Trei destine - s., rel.
12,00 Atitudini - rel.
13,00 Convieţuiri - rel.
13,30 Știrile RCS 2 - rel.
14,10 Videoclipuri
14,30 Trei destine - s.
15,15 Videoclipuri
15,30 (AP) Hai să ne consolăm reciproc - film
17,00 Muzică populară
17,30 Știrile RCS 1
18,10 Videoclipuri
18,15 (AP) Dragostea mea pentru mine- film
19,45 Lumea adâncurilor - doc.
20,00 O oră cu Dani Dascălu - informativ
21,00 Eurocops - doc.
21,45 Videoclipuri
22,00 Știrile RCS 2
22,40 (12) Nitti executorul - film
24,00 Închiderea programului

B1 TV
7,25 Calendar ecumenic
7,30 Ne privește - rel.
8,30 Știri
9,00 Viața dimineața
11,00 Beverly Hills, 90210 - s., rel.
12,00 Fan X
13,00 Trenul vieții
15,00 Ne privește
16,00 Moștenirea familiei Guldenburg - s., rel.
17,00 Vacanța în direct
18,00 Știri
18,45 Max It
19,00 Beverly Hills, 90210 - s.
20,00 Știri
20,30 Moștenirea familiei Guldenburg - s.
21,30 Documentar
22,30 Adrenaline
23,00 Trenul vieții
0,30 Vacanța în direct
1,30 Știri - rel.
2,00 Nașul - rel.

TELE 7 ABC
7,35 Șapte știri - rel.
9,15 Oglinda poveștilor - rel.
10,00 Agua Viva
10,30 Agent 22 - Nebunul - s., rel.
12,00 Vacanțe de pomină - rel.
12,30 Dosarele Terrei
13,00 Risipitorul - f. rel.
14,40 Videoclipuri
17,00 Dosarele Terrei - rel.
18,00 Agent 22 - Nebunul - s.
18,45 Vacanțe de pomină
19,20 Șapte știri
20,00 Planeta risipitoare - film
22,15 Germania astăzi
22,45 Vacanțe de pomină - rel.
23,15 Șapte știri
0,00 Activ FM

REALITATEA TV
7,00 Jurnal
7,15 Trezirea la realitate
10,00 English News
10,05 Economia
11,00 Jurnal
12,15 În fața națiunii
14,00 Știri
14,15 Bătălia pentru România
16,00 Jurnal
17,15 Sport Mania
18,00 Știri
18,15 În centrul atenției
19,00 Jurnal
20,15 Ediție specială
21,00 Jurnal
21,45 În fața națiunii
23,15 Bătălia pentru România
1,00 Știri

Redacția Adevărul nu își asumă răspunderea pentru modificările ulterioare intervenite în programele TV

Titus Gheorghiof raportează la București:

PRIMARII LIBERALI DIN JUDEȚ MERG MAI DEPARTE

Pe data de 18 iulie, deputatul Titus Gheorghiof va fi prezent la București, la ședința Delegației Permanente a PNL. Printre altele, pe ordinea de zi este trecută prezentarea situației desemnării candidaților de primari în localitățile cu primari liberali. La ora actuală, PNL Arad are în județ opt primari și toți vor candida la viitoarele alegeri.

„Avem încredere în primarii noștri, deși avem temeri că se vor exercita presiuni asupra lor, din partea PSD-ului", ne-a declarat **Gheorghiof.**

S. TODOCA

Președintele PSD Arad a avut discuții cu Viorel Hrebenciuc

La ultimul Consiliu Național al partidului, desfășurat la București, președintele PSD Arad s-a întâlnit și cu Viorel Hrebenciuc, una dintre figurile cele mai importante ale partidului de guvernământ, dar și cu alți membri ai conducerii centrale.

Din păcate, președintele Popa n-a dorit să facă comentarii cu privire la ceea ce s-a discutat, spunându-ne doar ieri că s-au făcut referiri la situația politică din țară, la modul în care este organizată filiala arădeană, la acțiunile pe care aceasta le-a avut și le va avea în continuare.

Cum spuneam și în numărul de ieri al „Adevărului", graba în care a fost anunțată candidatura lui Dorel Popa pentru încă un mandat de primar al Aradului este și în strânsă legătură cu ceea ce s-a discutat la București, liderii formațiunii de guvernământ fiind conștienți că edilul nostru a rămas singur între primarii de municipii din Transilvania, amănunt foarte important în ceea ce privește alegerile din 2004.

Din păcate, timpul foarte scurt avut la dispoziție la București, odată cu desfășurarea Consiliului Național, nu i-au permis președintelui arădean să se întâlnească cu președintele executiv, Octav Cozmâncă.

În altă ordine de idei, pentru mâine, liderii PSD-ului arădean au anunțat desfășurarea unei ședințe a Delegației Permanente a partidului.

ALIN OLTEANU

Liderii PSM și PSRN Arad n-au încă loc în partidul de guvernământ

Vineri, după ce cu o zi înainte este programată ședința Delegației Permanente a PSD, liderii filialei arădene au programat și ședințe ale Biroului Executiv Județean, respectiv Consiliului Județean.

Însă, în ciuda zvonurilor care se vehiculau, că aceste ședințe sunt organizate pentru a fi cooptați în structurile de conducere reprezentanți ai PSM și ai PSRN, formațiuni care au fuzionat cu partidul de guvernământ, scopul întâlnirilor este altul. Deși liderii PSD Arad nu au făcut publică ordinea de zi a celor două ședințe, trebuie să precizăm că Biroul Executiv Județean și Consiliul Județean trebuie să se reunească, conform statutului, trimestrial.

Președintele PSD Arad, Dorel Popa, contactat telefonic, a fost cel care ne-a declarat că nu se va pune problema cooptării noilor colegi în structurile de conducere ale filialei. **„Avem timp până în luna septembrie să purtăm discuții cu reprezentanții PSM și ai PSRN, discuții în urma cărora cu siguranță că vom găsi puncte comune și vom hotărî ceea ce vom face"** ne-a precizat liderul PSD.

Deci, deși la București președintele PSM și cel al PSRN au fost primiți în structurile de conducere ale partidului, Mihai Lelik - liderul PSM Arad și Alex Rădulescu - președintele PSRN Arad mai trebuie să aștepte. Sau să se pregătească să negocieze.

A. OLTEANU

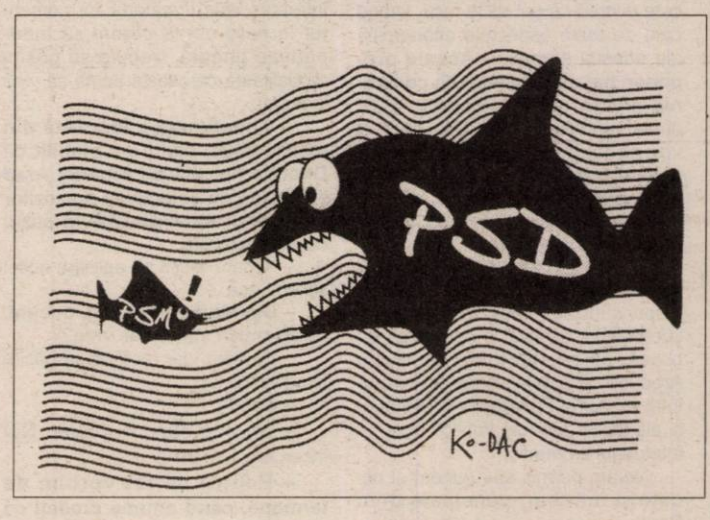

PERSEVERARE DIABOLICUM

(Urmare din pagina 1)

Or, în Arad, nici nu se pune problema unui asemenea scop de ordonare, de civilizare a orașului, pentru că Parktronicul se extinde ca o pecingine peste oraș iar peste un an ne vom trezi că parcarea cu plată se face și pe șoseaua Arad-Oradea, de pildă.

Și cine e de vină pentru această situație? Opoziția care a greșit aprobând contractul? Nici vorbă! Pentru că, după ce și-a dat seama că a fost trasă pe sfoară, Opoziția a încercat să-și repare greșeala. Nenumărate au fost intervențiile Opoziției în vederea umanizării regulamentului Parktronic, dar toate încercările Opoziției s-au lovit de consecvența (condamnabilă, de altfel) puterii locale în a apăra acest regulament. Un regulament care se dovedește că lezează interesele cetățenilor producând scandaluri și nemulțumiri zilnice. Nu Opoziția perseverează (diabolic) în a apăra acest regulament, ci puterea. Nu văd nimic rău în faptul că cineva - în cazul în speță Opoziția - încearcă să-și repare greșeala. Dimpotrivă, a persevera în greșeală - iar aici este vorba despre putere - este condamnabil.

În tot felul de emisiuni televizate și în declarații ale liderilor puterii locale, aceștia dau în cap Opoziției cu semnăturile pe care consilierii Opoziției le-au pus aprobativ pe contractul CLM cu Belsirim Automotive. Numai că, așa cum am spus, consilierii Opoziției s-au trezit pe parcurs și încearcă să repare greșeala. Dacă i-am condamnat că au fost aerieni când au semnat, acum trebuie să-i aplaudăm pentru că încearcă să revină în folosul cetățenilor Aradului. În schimb, Executivul ține ca gaia matu' de contract. Un contract care dezavantajează cetățeanul și avantajează firma Belsirim Automotive. Și aici ajungem la aspectul social al problemei. Și ne punem o întrebare firească: ce interese sunt la mijloc pentru ca puterea să ignore interesul cetățeanului în favoarea intereselor firmei Belsirim Automotive? Cum poate să-și permită un politician să lupte împotriva intereselor cetățeanului, de la care așteaptă votul cât de curând? Și totuși acest lucru se întâmplă. Executivul Primăriei perseverează în susținerea intereselor firmei Belsirim Automotive în dauna intereselor cetățeanului. Și mă îndoiesc că o face doar pentru a nu da satisfacție Opoziției.

Aș vrea să fac o precizare, pe care am mai făcut-o și altădată: sunt de acord cu orice inițiativă care duce la civilizarea orașului. Inclusiv cu parcările cu plată. Cu condiția ca soluțiile propuse pentru această civilizare să fie rezonabile. Nu este cazul sistemului Parktronic. Sistemul este conceput pentru jefuirea cetățeanului, și nu pentru civilizarea orașului. Primarul Dorel Popa și alți oameni din Executivul Primăriei au fost prin lume și au văzut cum se fac prin alte orașe parcările cu plată. Se pare însă că, ori n-au învățat nimic din ce-au văzut, ori, în mod deliberat, acceptă un sistem, ce-i drept, original, dar condamnabil.

Parktronicul va cântări greu în campania electorală. Dacă Dorel Popa și puterea locală rămân pe poziție și persevereză în a apăra un sistem care nemulțumește multă lume nu vor avea decât de pierdut. În schimb, Opoziția va avea câștig de cauză și de voturi.

Cât de mari trebuie să fie interesele celor care apără sistemul Parktronic, devreme ce își sacrifică imaginea? Pentru că, la urma urmei, imaginea înseamnă totul. Inclusiv accesul la putere.

PUNR susține că poporul român este dezmoștenit de limbă

„Partidul Unității Naționale Române consideră că introducerea limbii minorităților în Justiție și Administrație este echivalentă cu eliminarea autorității Statului Național Român și, în fond, atestă lipsa efectivă a autorității, invocată chiar de către unii lideri ai PDSR, la începutul anilor 2000, dar negată de alții" subliniază președintele PUNR, Mircea Chelaru, într-un comunicat trimis pe adresa redacției noastre. Mai mult, susține liderul PUNR, **„prin această modificare constituțională a început oficializarea DEZMOȘTENIRII DE LIMBĂ a poporului român!".**

Având în vedere cele de mai sus, Mircea Chelaru, în numele PUNR, cheamă toate organizațiile să conștientizeze acest pericol și să militeze pentru neacceptarea introducerii limbii minorităților în Justiție și Administrație.

Alături de comunicatul privind poziția PUNR cu privire la „dezmoștenirea de limbă a poporului român", liderul acestei formațiuni ne-a mai trimis și o copie după demisia pe care Ioan Moș, fostul lider al filialei arădene, a transmis-o prin fax la sediul central. Cu privire la acest ultim aspect, se știe că Eugen Roman a fost numit președinte interimar până la conferința județeană care se va desfășura la începutul lunii septembrie. Mai mult, conducerea partidului a mai hotărât, în cadrul Biroului Permanent Național de la Cluj-Napoca, să fie formată o comisie care să preia documentele, ștampila, contul bancar și starea de fixație din gestiunea lui Ioan Moș.

A. O.

Cod de conduită electorală și... ripostă la atac

PSD va elabora un cod de conduită electorală care va fi discutat cu partidele parlamentare și care va cuprinde renunțarea la stilul de campanie murdară practicat pînă acum și la atacurile personale, propunînd introducerea fair-playului, a declarat, ieri, secretarul general al PSD, Dan Matei Agathon

Potrivit lui Dan Matei Agathon, comisia națională a PSD pentru pregătirea alegerilor lucrează, în prezent, la acest cod."Eu mi-am propus o întîlnire cu toți purtătorii de cuvînt să ne împrietenim, să ne socializăm și să renunțăm la stilul de pînă acum", a spus Dan Matei Agathon.

El a arătat că PSD este adeptul unui fair-play în politică, dar că partidul de guvernămînt "nu se va ascunde atunci cînd este atacat pe nedrept și va riposta".

Dan Matei Agathon a spus, în acest sens, că PSD salută apariția Acțiunii Populare și îi urează succes președintelui acestui partid, Emil Constantinescu, arătînd că președintele executiv al PSD, Octav Cozmîncă, i-a trimis acestuia o "scrisoare elegantă" de felicitare. "Am trecut cu vederea excesele de limbaj ale unor lideri ai Acțiunii Populare, care nu au legătură cu politica", a spus Dan Matei Agathon, arătînd că PSD nu intenționează să-i acționeze în judecată pe aceștia.

Întrebat dacă PSD și-a schimbat poziția, avînd în vedere că a replicat criticilor Acțiunii Populare într-un limbaj nu tocmai academic, Dan Matei Agathon a spus că PSD nu este dispus să se lase atacat fără să riposteze. "Orice tip de atac va fi urmat de o ripostă. Elementele de limbaj suburban, amenințările voalate, etichetările, dezgropările fantomelor comunismului era normal să primească o ripostă energică", a explicat Dan Matei Agathon. El a adăugat că PSD încearcă să intre în normalitate, dar Acțiunea Populară va deveni impopulară dacă va continua cu acest tip de limbaj.

Dan Matei Agathon a replicat criticilor liderului PD, Traian Băsescu, referitoare la Consiliul Național al PSD, arătînd că Băsescu nu este mulțumit de nimic și nu dorește nici susținerea micilor agricultori, nici dublarea pensiilor agricultorilor, nici recorelarea pensiilor, nici acordarea tichetelor de căldură. "Traian Băsescu dorește să discute cu partidele de dreapta", a spus Dan Matei Agathon, adăugînd că PD derapează spre dreapta și este finanțat de dreapta, respectiv de Marian Miluț, președintele Uniunii Naționale a Patronatului Român.

Dan Matei Agathon s-a referit și la cererea PNL de demitere a conducerilor Societăților Române de Televiziune și Radiodifuziune, deoarece ar fi relatat pe larg lucrările Consiliului Național al PSD. "Nu înțeleg de ce PNL nu a cerut și demiterea conducerilor posturilor private, pentru că toată mass-media a prezentat lucrările Consiliului Național al PSD, așa cum este prezentat orice eveniment important al partidelor de opoziție", a spus Dan Matei Agathon.

El a mai arătat că PSD nu este dispus să ia "la infinit pumni în cap, să fie pus la colț pe coji de nucă atunci cînd încearcă să facă ceva bun pentru țară".

TDG Romania București

Angajează: AJUTOR GESTIONAR

Condiții:
- ❑ studii medii
- ❑ experiență în domeniu
- ❑ domiciliul stabil în Arad

CV-urile se depun la sediul firmei
Arad - Str. Iuliu Maniu Nr. 242
Telefon 279.509

(2639051)

De ochii lumii, într-o conferință de presă,

DOREL POPA - LA UN PAS DE A RENEGA PARKTRONICUL

(Urmare din pagina 1)

După prezenta declarație, aparent surprinzătoare, a urmat o avalanșă de întrebări din partea ziariștilor: **– Ce v-a determinat să propuneți acum aceste modificări? D. Popa:** - Deoarece propunerile Parktronic au fost respinse în CLM, îi rog să treacă ei la aceste măsuri la modul unilateral, evident, în jos nu în sus (?!), deoarece scumpirea sau extinderea nu s-ar putea face fără C.L.M. Arad. Așa că ies eu la rampă și îi rog, ca primar al Aradului, să facă acele chestiuni pe care ei cred că pot să le facă, ținând cont de toate aspectele economice ale acestei afaceri. **– Aceste propuneri par a face parte din compania electorală? D. Popa:** – S-ar putea întâmpla și asta! Dar, dacă ei vor considera că, din punct de vedere economic nu pot satisface cererea mea, au tot dreptul, datorită hotărârii CLM, să se extindă, pot să nu țină cont de solicitările mele!

La aceste chestiuni, primarul le solicită celor de la PARKTRONIC un răspuns tot prin presă, afirmând că e interesul lor să facă o conferință de presă, ca să știe toată populația Aradului că problema nu se învârte între primar și Parktronic, ci mai sunt și alți factori care se implică și nu ... întotdeauna benefic.

Ne-am permis să-i punem și noi câteva întrebări punctuale d-lui Popa:

– D-le primar, toate cele prezentate conduc la o singură concluzie: recunoașteți și dumneavoastră că sistemul este păgubos pentru arădeni!

– Eu nu recunosc că a fost prost conceput de la bun început, că s-a știut că-i prost. Nu. Am recunoscut și recunosc și acuma că, după ce o treabă funcționează o anumită vreme, i se pot aduce îmbunătățiri. Dacă vezi că se pot aduce îmbunătățiri și nu vrei să le aplici, abia atunci poți fi bănuit de rea intenție.

– Nu ați pomenit nimic despre „gheara galbenă", mai ales că există atâtea hotărâri ale instanței cât și ale CLM, care elimină gheara, hotărâri pe care dumneavoastră trebuia să le puneți în aplicare!

– Ceea ce nu știți este că există o altă hotărâre care le suspendă pe acestea până în toamnă, când vor fi judecate la Curtea de Apel Timiș.

– Dar dacă acum spuneți că puteți să îi convingeți pe cei de la Parktronic să aducă unele îmbunătățiri sistemului, de ce nu i-ați lămurit la vremea respectivă să nu facă apel la hotărârile instanței sau să atace în contencios hotărârea CLM?

– Răspunsul meu la această întrebare este următorul: în momentul în care noi le cerem să îndepărteze gheara, trebuie să găsim modalitatea ca aceste sume să vină la buget...

– Chestiunea e lămurită din martie 2003, când s-a stabilit că Direcția Fiscală a Primăriei Arad se ocupă de colectarea amenzilor aplicate în locul ghearei în cazul neplății parcării.

– Nu am reușit să aplicăm acest sistem încă...

– Din martie?! Mă rog, oricum, nu ați reușit sau nu se vrea?

– Se vrea, dar rămâne să găsim acea formă...

– Când?

– Nu știu când o găsim. Noi încercăm, lucrăm la ...

– Pentru că tot vorbim de termene, când anume credeți că solicitările dumneavoastră vor fi puse în practică de Parktronic?

– Acestea de azi?

– Acestea!

– Aștept răspunsul lor mâine (nr. azi).

– Aveți certitudinea că vreuna dintre solicitările dumneavoastră va fi acceptată?

– Cel puțin două-trei: în mod sigur vor putea să-și reducă prețurile, și cînd am zis conjunctural, de exemplu, poate să fie o sărbătoare. La „Zilele Aradului", firma poate să spună că pe trei sau pe cinci străzi nu facem deloc taxarea sau o facem numai cu 50%. Parktronic poate decide singur treaba asta. Găsirea de noi modalități de eliberare a cardurilor de parcare și tichetelor, este realizabilă. Deschiderea de noi puncte de încasare, la fel.

– Dar legal, e posibil acest lucru?

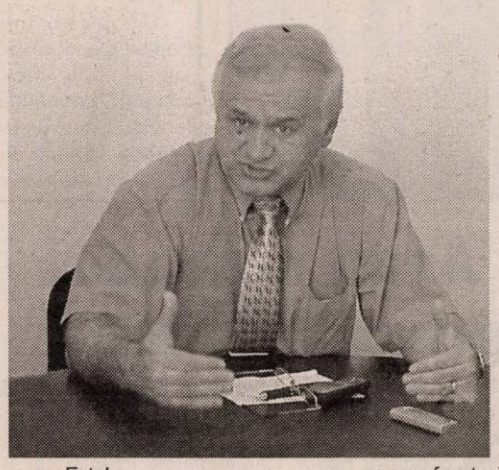

– Este!

– Conform regulamentului trebuie anunțat CLM-ul ... Nu de altceva, dar toate acțiunile Parktronic în contencios se bazau pe faptul că nu au fost notificați de către CLM atunci când s-au hotărât modificări. Reciproca nu mai e valabilă?

– Este valabilă și eu am să solicit Parktronic ca, după ce ia aceste măsuri, câte le ia, să le prezinte ca o propunere Executivului pe care noi să le prezentăm în CLM Arad ca să fie aprobate. Și, atunci, să văd care sunt acei consilieri care vor vota împotrivă?!

– În concluzie, solicitările dumneavoastră vor fi aplicate undeva, prin august?

– Nu cred, pentru că problema tichetelor se poate pune în practică imediat.

– Dar extinderea?

– La extindere, nu eu pot să le cer asta pentru că au un drept câștigat prin CLM, dar ei pot veni să spună că am hotărât noi să renunțăm la una, două, cinci străzi. Vă rugăm să aprobați treaba asta.

– V-ați gândit că o să aveți atâtea probleme atunci când ați implementat sistemul?

– Nu, pentru că, dacă nu era politizat, nu am fi avut atâtea probleme. Problemele au fost peste tot când s-a introdus parcarea cu plată. Vreau să vă spun că am fost la Lisabona, recent, și am văzit gheara și, întâmplător, chiar galbenă! Pe bune! La fel e în Europa, unde vreți, la București sau în Timișoara. Dar, vin și mai spun o dată: rușine celor care considerându-se persoane foarte importante în acest oraș și-au zis că trebuie să dea tonul la instigare și, vezi Doamne, ei nu trebuie să plătească parcarea. Românul cu Dacia, rade-l, arde-l, nu contează. Deputatul, consilierul, el trebuie să fie scutit pentru că așa crede „Măria-Sa".

– D-le primar, de ce nu doriți desființarea Parktronic?

– Pentru că nu este normal! Și, pentru că, indiferent cine va face sistemul ăsta, eu l-aș sfătui chiar să-l vândă la cineva și să vedeți cum dispar și finii și nașii atunci! (nr. Cu referire directă la zvonurile conform cărora Dorel Popa e nașul patronului Siegmeth de la Parktronic). Așadar, eu l-aș sfătui să-l vândă unei firme străine, și să vedeți cum discutăm cu ăia. În orice caz, nu l-aș desființa, pentru că așa trebuie să arate toate parcările din Europa, și arată! Că nu e Belsirim, că e altcineva, să fie sănătos! Oricine poate fi, dar parcările în oraș trebuie să existe...

POPA MAI VREA UN MANDAT

ACCENTE

Cu un an în urmă, aproape că devenise unanimă părerea că Dorel Popa nu va mai candida pentru Primăria Aradului. Îi contabilizam toți promisiunile, ratările, întârzierile, impasurile, eșecurile și nu întrevedeam decât o soluție pentru evadarea din fața compromiterii - obținerea unui loc de parlamentar. Și asta, bineînțeles, dacă PSD îl va mai dori. Iată însă că am fost profeți, dacă nu mincinoși, de slabă factură. Cu două zile în urmă, Biroul Municipal al PSD a votat, în unanimitate, ca Dorel Popa să fie candidatul partidului pentru funcția de primar al Aradului. Prin urmare, actualul primar are îndrăzneala de a mai solicita arădenilor un mandat.

Argumentele lui Dorel Popa sunt realizările, câte or fi fost, din cei trei ani (îndeosebi, din ultimul an) de mandat, expuse în parte, în fața arădenilor, sâmbătă seara, în emisiunea „Ghilea-show". El se laudă cu strada Cocorilor, cu groapa de gunoi ecologică, cu pasajul de trecere pe sub calea ferată Arad-Timișoara din Micălaca, cu zona industrială, cu pavarea Bulevardului Revoluției care a început zilele trecute, cu blocurile construite prin ANL, cu altele care au fost și care vor mai fi în ultimul an de dinaintea alegerilor. Opoziția, cu siguranță, ține la rându-i o contabilitate paralelă, are obiecțiunile sale.

Candidatura lui Dorel Popa este incomodă pentru toate partidele și pentru toți candidații care vor intra în cursa electorală. Este incomodă pentru că Dorel Popa nu mai este out-siderul de acum trei ani. El are în mână frâiele executivului local, are un nume, o imagine (bune, rele, nu contează). Mai are și cele câteva „realizări" vizibile pentru arădeni. În fine, fără a-i epuiza atuurile, Dorel Popa deține arta dialogului, a comunicării cu mase mari de oameni și chiar a manipulării subtile. Și totuși, mai este ceva: să nu uităm numeroșii săi susținători proveniți din rândul neoprotestanților, care aproape sigur îl vor propulsa în turul al doilea, final, al alegerilor.

Faptul că Dorel Popa are curajul să-și anunțe încă de pe acum intenția de a mai candida pentru un mandat, în vreme ce Opoziția tot socotește și tot împinge spre 2004 o decizie, poate fi de asemenea un atu pentru Popa, un semn de curaj, de hotărâre. Bineînțeles, arădenii vor să știe ce alte variante li se propune, cine sunt cei care ar vrea și ar putea să-l învingă pe Dorel Popa.

Speculații, „eseistică" s-au făcut pe tema candidaturilor posibile. Vom reveni și aici, la „Accente", cu acest subiect care este și generos, și interesant.

TRISTAN MIHUȚA

Confesiunea primarului DOREL POPA

Înainte de a lua decizia de a candida din nou la Primăria Arad, primarul **Dorel Popa** s-a consultat cu soția, întrebând-o la modul cel mai franc cu putință: **„Mai suporți gunoaie? Mai suporți lături? Mai suporți să-i vezi pe unii care n-au făcut nimic, spunând că eu n-am făcut nimic. Așa am întrebat-o și mi-a răspuns să fac cum cred eu că este bine!"**, susținea ieri primarul.

Răspunsul final pentru candidatura la Primărie din partea PSD îl va da abia vineri **„însă este aproape sigur că voi accepta. Dar, țineți minte că mai sunt aproape zece luni până la alegeri, și se pot schimba atât de multe, încât există loc pentru un 1% oricând. De aceea, alături de consultarea cu nevastă-mea, mai lăsați o mică rezervă pentru orice alți factori - acolo".**

În finalul conferinței de presă, primarul a recunoscut că mizează pe câștigarea alegerilor, însă acceptă și riscul de a nu reuși.

N. OPREAN

Statisticile Poliției privind corupția, criticate de parlamentari

Comisiile pentru sănătate ale Parlamentului își exprimă nemulțumirea față de statisticile făcute publice de Poliție, potrivit cărora profesorii, medicii și alți angajați din sănătate și învățământ ar fi primii în topul celor care comit acte de corupție.

Potrivit unui comunicat remis, ieri, agenției MEDIAFAX, comisiile pentru sănătate ale celor două Camere ale Parlamentului "își exprimă regretul pentru declarațiile făcute în numele Poliției române, conform cărora medicii se află pe primul loc în topul persoanelor corupte din această țară".

"Apare, cu atît mai grav cu cît sînt menționați și profesorii, iar în aceste condiții, înseamnă că elita corpului medical, respectiv profesorii doctori, sunt dublu corupți", se mai arată în comunicat. În același timp, reprezentanții comisiilor de sănătate apreciază că această statistică este cu atît mai regretabilă cu cît "sistemul de sănătate străbate cea mai gravă criză pe care a cunoscut-o în ultimii 80 de ani, din cauza finanțării sub limita unei funcționalități corespunzătoare."

"Ne punem întrebarea: ce a stat la baza acestei declarații? și ne permitem să solicităm să ni se răspundă care este numărul medicilor aflați în situația privării de libertate din totalul persoanelor existente în această situație", mai spun membrii celor două comisii. Aceștia sunt convinși că această cifră este una din cele mai mici în comparație cu alte categorii sociale "cărora a trebuit să li se aplice pedeapsa de punere în detenție".

Membrii comisiilor apreciază că medicii români nu merită să fie jigniți astfel, "în condițiile în care depun eforturi inimaginabile pentru salvarea sănătății semenilor".

Statisticile Poliției și declarația șefului Poliției Române referitoare la acestea au stîrnit proteste similare și din partea sindicatelor din învățământ, Colegiului Medicilor din România și Partidului Național Liberal.

S.C. COMAT S.A. SATU MARE
str. Magnolia nr.51 Satu Mare
0261-769777, fax 0261-769850
e-mail: comat@comatsm.datec.ro
VINDE DIN STOC TABLĂ IMPORT SLOVACIA

Tablă laminată la cald:
2 x 1000 x 2000
3 x 1000 x 2000
3 x 1500 x 6000
4 x 1000 x 2000
5 x 1500 x 6000
6 x 1500 x 6000
8 x 1500 x 6000
10 x 1500 x 6000
12 x 1500 x 6000
Calitate OL 37-2K

Tablă striată
4 x 1500 x 6000
5 x 1000 x 6000
6 x 1500 x 6000
8 x 1500 x 6000
Calitate OL 37-2K

Tablă zincată
200 gr.zinc/mp
0,4 x 1000 x 2000
0,5 x 1000 x 2000

STOC LIMITAT
PREȚURI ATRACTIVE
INFORMAȚII LA SEDIUL FIRMEI SAU LA TEL.
0261-769777 0722-259333
0723-539092 0788-321426

PRIMĂRIA GHIOROC - acuzată că nu respectă o sentință judecătorească și un ordin al prefectului

Nu s-a respectat amplasamentul de pe C.F....

În urmă cu câteva săptămâni ziarul nostru publica o anchetă cu privire la retrocedarea terenurilor viticole din comuna Ghioroc. Dezvăluirile publicate în cadrul acelui articol au încurajat și alți locuitori sau moștenitori a unor terenuri din Ghioroc, să se adreseze ziarului nostru. **Stoian Gheorghe** este unul dintre ei. El acuză faptul că nu a primit cele 1,09 hectare de teren viticol pe vechiul amplasament. **„Deși am depus actele doveditoare în timp util, conform legii, comisia locală pentru stabilirea dreptului de proprietate nu respectat amplasamentul de pe C.F. Pe suprafața solicitată de mine s-au eliberat titluri de proprietate altor persoane, deși acestea nu au putut dovedi că dețin acte pe amplasamentul respectiv...“**, spune **Stoian**. Potrivit lui Stoian Gheorghe, pe suprafața de 1,09 hectare de teren era vie pe rod. Una dintre cele mai bune din podgorie. În plus, el trebuia să mai primească „2792 de metri pătrați de teren viran.“ În luna mai a anului 2002, Stoian a acționat în instanță Comisia Județeană și Comisia de fond funciar Locală Ghioroc pentru nerespectare amplasamentului primit conform C.F.-ului. În mai puțin de trei luni, Stoian a câștigat procesul iar în scurt timp acțiunea civilă este investită cu formulă executorie. Mai departe, îl lăsăm pe Balint Traian - ginerele lui Stoian Gheorghe - să depene firul evenimentelor care s-au succedat după hotărârea instanței judecătorești. „Deși Comisia Județeană s-a conformat sentinței, și a emis hotărârea nr.1085 /25.11.2002 prin care se cere respectarea sentinței judecătorești, Comisia Locală Ghioroc a emis două hotărâri (nr.27 și nr.32) prin care încearcă să se sustragă de la executarea sentinței, dorind

punerea în posesie pe același amplasament pe care a fost eliberat titlul de proprietate în primă fază. Socrul meu a făcut două petiții la Judecătoria Arad. Răspunsurile au fost similare: somații ale Prefecturii către Comisia Locală Ghioroc care trebuie să procedeze la întocmirea și elaborarea unui nou titlu de proprietate, conform sentinței judecătorești. “

Sentință judecătorească favorabilă

În fapt, prin sentința civilă nr.532 a Judecătoriei Lipova, se dispunea anularea titlului de proprietate eliberat lui Stoian Gheorghe de către Comisia Locală Ghioroc în 2001. În plus, se cerea emiterea unui nou titlu de proprietate pentru amplasamentele imobilului înscris în C.F. nr. 134 Ghioroc (vechiul amlasament deținut de Stoian Gheorghe înainte de cooperativizare). În data de 26 mai a.c., Biroul executor judecătoresc Lipova, reprezentat prin executorul Dan Oprea somează Comisia Județeană Arad și Comisia Locală Ghioroc să elibereze titlul de proprietate conform sentinței judecătorești nr.532. Pe aceeași lungime de undă, prefectul Dan Vasile Ungureanu a somat Comisia Locală Ghioroc să procedeze la eliberarea unui nou titlu de proprietete în conformitate cu sentința civilă pronunțată de către Judecătoria Lipova. Deși lucrurile păreau să decurgă clar în favoarea lui Stoian Gheorghe, stupoare... Nici sentința executorului judecătoresc, nici hotărârea cu caracter de ordin a prefectului nu l-au ajutat pe Stoian să intre în posesia terenului pe care el consideră că i se cuvene de drept. Comisia Locală Ghioroc a stabilit punerea în posesie a lui Stoian pe un teren învecinat celui cerut.

Primarul: „Instanța și-a depășit competența!“

Primarul Mircea Luca spune că Stoian are doar într-o oarecare măsură dreptate. **„Sentința anulează titlul de proprietate, dar respinge cererea anulării procesului verbal de punere în posesie. În primă fază Stoian a fost mulțumit de terenul primit semnând procesul verbal pentru acest lucru. El avea deja clienți pentru terenul primit de la Primărie. Cumpărătorii au renunțat însă la teren și... brusc și Stoian s-a răzgândit. Pe vechiul amplasament al lui Stoian au fost eliberate titluri de proprietate. Proprietarii au vândut deja terenul unor alte persoane care sunt acum intabulate acolo. E foarte greu de pus în aplicare o asemenea sentință. Cred că instanța și-a depășit competența și a greșit. Acum e pe rol un alt proces. Instanța trebuie să-și precizeze clar poziția - ce trebuie să fac...Toți au de primit terenuri viticole. Noi încercăm să mulțumim pe toată lumea...“**

OLIMPIU BULZAN

La Târnova

O MOARĂ ȘI UN SILOZ AU DISPĂRUT CA-N FILME

- ***Un grup de consilieri locali a făcut plângere la PNA***

Gospodarii de pe raza comunei Târnova au trăit să o vadă și pe asta: moara de la Chier și silozul de la Dud nu mai sunt. Cele două active au dispărut pur și simplu, demolate bucată cu bucată.

Nemulțumiți de această situație, câțiva consilieri locali (PSD și PD) ne-au vizitat la redacție informându-ne că s-au adresat Parchetului Național Anticorupție, fiind hotărâți să meargă până la capăt pentru a face lumină în acest caz cât se poate de straniu: **„Cei de la Prefectură ne-au comunicat că pentru dispariția Morii de la Cioaca (sau Colna de la Cioaca, sau Găbănașul - cum îi mai spun localnicii morii de la Chier) să ne adresăm organelor abilitate să cerceteze cine a furat, unde se găsesc sau ce destinație au primit materialele din care era construită clădirea (cărămidă, țiglă, lemn), iar în ceea ce privește demolarea și înstrăinarea silozului de la Dud, ne-au informat că lipsește inclusiv aprobarea Consiliului Local Târnova. Așa stând lucrurile, în conformitate cu indicațiile Prefecturii ne-am adresat PNA-ului, plângerea noastră fiind trimisă spre soluționare Parchetului de pe lângă Curtea de Apel Timișoara, apoi Parchetului de pe lângă Tribunalul Arad. În acest moment încă așteptăm să se facă lumină și pe ulița noastră, fapt pentru care am venit la d-voastră”.**

* * *

Ceea ce s-a întâmplat în comuna Târnova - prin dispariția celor două active - reprezintă atât un caz clasic de tranziție prost înțeleasă, dar mai ales un avertisment pentru autoritățile locale din județul Arad, care trebuie să înțeleagă faptul că sunt alese sau numite acolo tocmai pentru a gospodări averea cetățenilor, atâta câtă a mai rămas.

O moară și un siloz sunt construcții care n-au putut să dispară printr-o simplă scamatorie, ci au fost demolate într-o anumită perioadă de timp.

Chiar nimeni nu i-a întrebat pe demolatori ce caută acolo și ce acte au la dispoziție? Iată o întrebare la care așteptăm răspuns și îi vom ține la curent pe cititori pe măsură ce vom obține informații de la cei în drept. Până atunci, nu ne rămâne decât să mai bifăm două cruci pe harta județului nostru, spre aducere-aminte.

DORU SINACI

În '97 vânătorii încă mai chefuiau pe ruinele morii. Vânătorii mai sunt - ruinele, nu

Din lipsa furajelor

CRESCĂTORII DE PORCI ÎȘI SACRIFICĂ ANIMALELE

Unii crescătorii arădeni de porci au început să-și sacrifice o parte din animale din cauză că nu mai au cu ce să le hrănească sau pentru că activitatea lor a devenit nerentabilă.

Proprietarii micilor ferme afirmă că au ajuns în pragul falimentului din cauza scumpirii furajelor și a scăderii dramatice a prețului cărnii de porc viu. Ei arată că abatoarele le oferă în jur de 15.000 de lei pentru un kilogram de carne, iar în târguri țăranii au ajuns chiar să-și vândă animalele și cu 10.000 de lei kilogramul.

"Puii îi sacrificăm și îi dăm și la cîini pentru că nu avem cu ce să-i mai creștem. Vom fi obligați să lichidăm tot pînă la urmă, pentru că lucrăm în pierdere", a declarat Vasile Vasile, crescător din Arad.

Alți crescători spun că își omoară animalele și le transformă în hrană pentru cele pe care le păstrează.

"Am ajuns la concluzia că e mai bine să sacrific o parte dintre animale și să țin numai cîteva de matcă. Îi sacrific și fac supă proteică, pe care o folosesc la hrana celorlalte animale", afirmă un alt crescător, Dan Tomuța, din localitatea Ghioroc.

Crescătorii afirmă că pentru a produce un kilogram de carne de porc viu investesc cel puțin cinci kilograme de porumb, în valoare de 40.000 de lei, în timp ce recuperează doar un sfert din investiție.

Fermierii mai sînt de părere că pierderile vor fi și mai mari, în următoarele luni, pentru că noua recoltă de cereale, care ar fi trebuit să regleze prețul furajelor, se anunță foarte mică, din cauza secetei.

Însămânțător artificial - o profesie dată uitării

De douăzeci de ani, **Ionel Drăgan** este cunoscut pe Valea Mureșului ca fiind bărbatul la care se duc...vacile. Stabilit în satul Stejar, el lucrează ca însămânțător artificial pentru cinci localități. **„Înainte de a se fi privatizat Centrul de Selecție și Reproducție, aveam arondate doar 2 localități. Cu timpul însă, ceilalți trei colegi ai mei s-au retras din activitate și am rămas singur pe toată zona,”** afirmă **Ionel Drăgan.**

Astfel, zi de zi, interlocutorul nostru străbate cu bicicleta kilometri în șir pentru a aunge la gospodăria unde a fost solicitat.

Răsplata însă nu e tocmai semnificativă: **„Sunt plătit în funcție de ... realizări. Problema e însă că însămânțarea e cam scumpă pentru un țăran, 200.000 de lei, iar solicitările sunt tot mai reduse. Un aspect care a condus la această diminuare a solicitărilor e reprezentată de tăierea primelor către crescătorul de bovine. Înainte se primeau bani și pentru vacă și pentru vițel. Acum însă, nu se mai dau bani de la stat pentru nimic. Vara, se mai fac însămânțări, dar iarna e dezastru. Asta e viața și o trăim cum e. Eu am noroc că de profesie sunt tehnician veterinar și mă mai cheamă oamenii să îi ajut la o fătare, sau să le injectez animalele”.**

Lipsa însămânțătorilor din zonă se resimte și din cauza cursurilor de specializare destul de scumpe, care se plătesc de către cursant. **„Pe vremea când am făcut eu școala, plătea statul tot. Acum însă, s-a schimbat. Deși e nevoie de oameni în structură, tinerii nu mai urmează astfel de cursuri, poate și din cauza prețurilor ridicate ale acestora,”** susține **Drăgănuț**, cum îi spun consătenii.

M.POPESCU

Până în prezent

SEMLĂCANII AFECTAȚI DE FURTUNĂ AU RĂMAS DOAR CU PAGUBELE

Furtuna ce s-a abătut luna trecută asupra Semlacului a lăsat în urmă numai pagube materiale și suferință. Localitatea suferă și acum de pe urma acestui dezastru, în frunte cu primarul comunei, **Letiția Stoian**. În acele zile, când mai marele semlăcanilor inventaria pagubele, primărița Stoian a căzut de pe bicicletă, ajungând cu piciorul în gips. Cu toate că și în prezent este în aceeași situație, primărița se află la muncă, din cauza multitudinii de probleme neputându-și permite să rămână în concediu medical.

„Încerc să rezolv cât mai multe situații de la birou. Dar e nevoie și de deplasări în teritoriu. Cu greu, dar merg acolo unde e nevoie de mine”, afirma d-na Stoian.

Alături de dumneaei, suferă și cele peste 80 de familii ale căror case au fost afectate de furtună, valoarea acestor pagube depășind 120 de milioane de lei. **„Am reușit să ajutăm niște familii ale căror locuințe au fost mai grav afectate de ploi. Dar, din bugetul nostru, ajutoarele nu pot fi prea semnificative. Am trimis câte un memoriu Prefecturii și Consiliului Județean și sperăm că vom fi ajutați cât mai curând posibil”**, precizează d-na primar.

La rândul său, Pefectura a transmis datele la Guvern, de unde se așteaptă alocarea unor sume în acest sens. **„După fiecare caz în parte, vom sprijini familiile cu ceea ce e necesar, adică bani sau materiale de construcție”**, susține prefectul **Dan Ungureanu.**

Dacă aceste persoane mai au o speranță, nu același lucru se poate spune despre agricultorii ale căror culturi au fost distruse pe o suprafață de 1200 de hectare. Aceștia au rămas numai cu pagubele de zeci de miliarde de lei și cu „varianta“ asigurării culturilor de anul viitor.

MADIANA POPESCU

Datoriile lui Mediņu

BĂNCILE AU RĂMAS CU FERMA ȘI HOTELUL ÎN BRAȚE

Nici un amator nu s-a prezentat la licitații

(Urmare din pagina 1)

Creditul s-a ridicat la suma de 1.193.831,37 de euro și era scadent pe data de 21 februarie 2003, adică la patru zile de la arestarea lui George Mediņu de către Parchetul Național Anticorupție. Complexul de la Nădlac a fost evaluat la 41.993.338.800 lei. Ieri a fost a treia rundă pentru „felia" Nădlac, valoarea de pornire a licitației fiind de 31.495.004.100 de lei. Nici pentru acest bun nu s-a găsit vreun amator. Cum a fost a treia licitație se putea proceda pe cel mai mare preț oferit. „Astfel, dacă un ofertant ar fi depus garanția de 10% din valoarea de pornire și-ar fi putut adjudeca hotelul și cu 1.000.000 de lei. În lege se spune cuvântul derizoriu. Sigur 1 milion față de 30 de miliarde cade în derizoriu, însă nimeni nu definește clar acest termen. Așa că, legal s-ar fi putut vinde

Ferma de pui

și cu o sumă modestă" precizează executorul Păsculescu. Nici uneia dintre Bănci nu i-ar fi convenit suma „derizorie", dacă s-ar fi găsit vreun amator. În fond ideea este să-și recupereze prejudiciul. Iar sumele sunt foarte mari la nivelul României, 860.000 de euro, respectiv 1.193.831,37 de euro. Una peste alta peste 2 milioane de euro. Creditorii, adică cele două Bănci pot cere constatarea imposibilității valorificării bunurilor. Dar nu au altă garanție sau altfel spus vreo șansă de recuperare (fie și parțială a banilor). Cel puțin așa stau lucrurile la această oră.

Următoarele licitații vor avea loc „probabil în jurul datei de 1 septembrie", a conchis Păsculescu.

Foto: ȘT. MATYAȘ

În administrația românească

INFLAȚIE DE FUNCȚIONARI PUBLICI

Numărul funcționarilor publici ar putea fi redus prin raportarea acestora la mia de locuitori și de salariați nebugetari, a declarat, ieri, premierul Adrian Năstase. El a afirmat că a solicitat membrilor Cabinetului să analizeze numărul funcționarilor publici din alte țări, arătînd că în Canada, de exemplu, în condiții economice dificile, s-a operat o reducere de 90% a unor astfel de posturi. "Probabil că astfel de măsuri radicale sunt imposibile, cel puțin la noi. Este însă important să dimensionăm optim nivelul funcționarilor publici la nivel central și local", a spus Năstase.

Șeful Executivului a participat, ieri, la reuniunea consiliului guvernamental pentru monitorizarea reformei administrației publice, pentru a analiza stadiul procesului de reformă în domeniu. La reuniune a fost prezent și reprezentantul Comisiei Europene în România, Jonathan Scheele.

Premierul a afirmat, la sfîrșitul discuțiilor, că fiecare minister va trebui să pregătească, pînă la sfîrșitul lunii august, o strategie proprie pentru accelerarea reformei în domeniul său de activitate. El a anunțat că va trimite autorităților publice centrale și locale o circulară în care le va informa despre necesitatea elaborării acestui document, cu un conținut care să permită aplicarea sa într-o perioadă de cel mult patru ani.

Strategiile vor fi completate de un plan propriu de acțiune, conceput pe etape multianuale, care va prezenta și costurile necesare îndeplinirii obiectivelor propuse.

Planurile multianuale vor cuprinde propuneri privind creșterea calității serviciilor publice, îmbunătățirea relațiilor cu cetățenii, verificarea modului de funcționare a serviciilor publice, administrarea eficientă a fondurilor primite din partea Uniunii Europene.

În nota trimisă de premier se arată că este necesar ca problematica europeană să fie inclusă în activitatea autorităților administrației publice centrale și locale și ca funcționarii publici să fie pregătiți profesional în domeniul noilor tehnologii. "Nu dorim ca tema reformei în administrația publică să fie trecută ca un punct gri sau negru, în zone de ambiguitate în care Uniunea Europeană să considere că nu am reușit să facem progrese substanțiale", a spus Năstase.

Jonathan Scheele a afirmat, la rîndul său, că este important ca procesul de reformă în administrația publică să fie "redinamizat" și a amintit că membrii Comisiei Europene sprijină derularea acestui proces în România.

90 la sută din produsele MODA iau calea exportului

În județul nostru, confecțiile reprezintă unul din domeniile care cunoaște o ușoară creștere; ca valoare, confecțiile dau aproape un sfert din producția județului. Una din cele mai mari societăți arădene din domeniul confecțiilor este MODA, ale cărei produse sunt exportate aproape în totalitate.

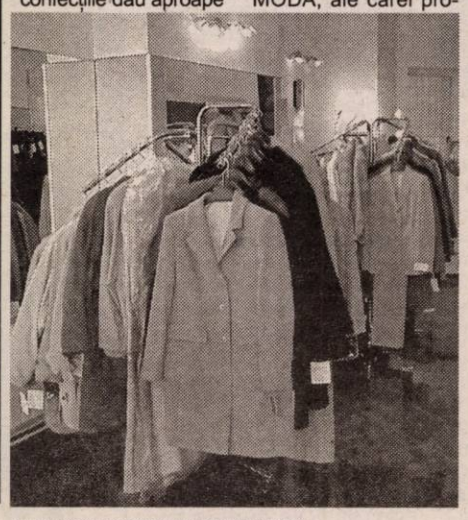

„Din producția noastră anuală, de circa 450.000 de confecții, cam 90% sunt destinate exportului. Noi colaborăm cu firme din Germania și Anglia, cea mai mare firmă cu care lucrăm este Betty Barkely din Germania. Colaborarea cu aceasta e lungă, datează din 1990, și cred că se datorează faptului că firma germană a fost și este mulțumită de calitatea produselor făcute de noi", spune Monica Fufezan, directorul general al societății MODA.

Dacă la început colaborarea dintre MODA și Betty Barkely s-a rezumat strict la cusutul produselor, în ultima perioadă la societatea arădeană se face și documentația tehnică, pe calculator. „este un pas înainte, pentru că nu le dăm doar forța de muncă. Jumătate din transporturile pe care le facem lunar sunt pentru Betty Barkely, pentru care facem doar confecții grele, blezere, pardesie, jachete, paltoane", adaugă Monica Fufezan.

Cei aproape 1000 de angajați ai fabricii de confecții lucrează acum la colecția de produse de iarnă.

G. KNAP
FOTO: ȘT. MATYAȘ

Reprezentant exclusiv al unui important producător german de detergenți și dezinfectanți pentru industria alimentară

caută

distribuitori zonali cu experiență în domeniu

fax : 021 348 53 43
e-mail :
oana.popescu@tehnoplus.ro

(3534570)

Primăria continuă vânzarea de terenuri în zonele industriale

Pentru luna viitoare Primăria a programat licitații pentru vânzarea câtorva terenuri situate în două din zonele industriale ale orașului. În cea de est vor fi scoase spre vânzare cinci terenuri, cu o suprafață totală de peste două hectare și jumătate, iar în zona industrială de vest alte cinci terenuri, având în total circa zece hectare.

Până în prezent, în zona industrială de vest au cumpărat terenuri 27 de firme, iar în cea de est, opt.

G. K.

DOBÂNZILE BANCARE în vigoare la 15.07.2003

Denumirea băncii	Suma minimă (lei)		Dobânda (% pe an)												
			Persoane fizice						Persoane juridice						
	Persoane fizice	Persoane juridice	la vedere	Pe termen de (luni)					la vedere	Pe termen de (luni)					
				1	2	3	6	9	12		1	2	3	6	9	12
BCR (plata la scadență)	*	25.000.000	1	12	–	13	14	14,5	16	1	12	–	13	14	14,5	16
BRD	1.500.000	5.000.000	0,5	12	12	14	14,5	14,75	15,5	0,5	10,5	10,75	12	13,25	13,75	14
B. Transilvania	300.000	25.000.000	1,5	13	–	15	15	16	16	1,5	13	–	15	15	16	16
BancPost	500.000	500.000	1	12	–	13	14	15	16	1	12	–	13	14	15	16
Raiffeisen Bank	500.000	10.000.000	1	11	–	12,5	13	13	13	1	11	–	11,5	13	13	13
West Bank	500.000	10.000.000	1	14	15	16	16,5	16,5	16,5	1	14	15	16	16,5	16,5	16,5
Romexterra	1.000.000	50.000.000	1,5	13	–	15	16	17	17	1,5	13	–	15	16	17	17
B. Românească	500.000	15.000.000	0	14	–	15,5	16,5	17	17	0	14	–	15,5	16,5	17	17
B. Carpatica	500.000	50.000.000	1	12	–	14	14,5	15	15	1	12	–	14	14,5	15	15
C. C. Aurora	1.000.000	10.000.000	1	14	–	15	16	17	18	1	14	–	15	16	17	18
C. C. Phoenix	500.000	500.000	1	14	–	15	16	–	17	1	14	–	15	16	–	17
C. C. Mureșul	300.000	2.000.000	1	14	–	16	17	–	–	1	14	–	16	17	–	–

S.C. oferă

Linie completă de călcătorie și finisaj confecții, de capacitate 3000 buc./zi compusă din

- topper vertical pentru călcare pantaloni - 4 buc.
- prese de călcare betelie - 2 buc.
- pressa universală - 1 buc.
- manechin pentru călcare - 2 buc.
- mese de călcare universale - 5 buc.
- masă de călcare rectangulară - 1 buc.
- masă de călcat cusături - 1 buc.
- mașină de întors pantaloni - 1 buc.
- mese de lucru - 8 buc.
- mașină de cusut nasturi - 1 buc.
- sistem de aspirație centralizat - 1 buc.
- compresor - 1 buc.
- cărucioare suport confecții - 20 buc.
- standere - 4 buc.

La valoarea de 60.000 euro - în leasing pe 5 ani, cu dobânda de finanțare 5% pe an.

Informații suplimentare la telef. 0722/349929.

(3534542)

PANORAMIC ECONOMIC

CONCURENȚĂ - REGULI

Personalul de control din Consiliul Concurenței are drept de percheziție, de sigilare și de ridicare a registrelor, actelor financiar-contabile sau comerciale ale agenților economici, în cazul în care există indicii că aceștia încalcă reglementările legale privind concurența.

Guvernul a aprobat, în ședință, proiectul de lege pentru modificarea și completarea Legii concurenței 21/1996, care stabilește o serie de reguli privind condițiile de operare pe piață ale agenților economici.

Potrivit actului normativ, în baza unui ordin al președintelui Consiliului Concurenței și al autorității judiciare, anchetatorul poate efectua percheziții atît la domiciliul conducătorilor, administratorilor sau directorilor agenților economici supuși investigațiilor, cît și la cel al persoanelor fizice care conduc serviciul financiar, contabil sau de marketing al acestora. Ei au dreptul să verifice, conform legii, și terenurile sau mijloacele de transport personale ale acestora.

BANCĂ - PROFIT

Banca Românească a înregistrat, în primele șase luni, un profit brut de 96 miliarde de lei, comparativ 92,7 miliarde de lei în perioada similară a anului 2002, informează un comunicat al băncii remis agenției MEDIAFAX.

"Nominal, profitul brut a crescut cu aproape 4%, dar ținînd cont de rata inflației din perioada analizată, acest indicator a înregistrat o scădere. Principala cauză este intrarea în vigoare, de la 1 ianuarie 2003, a unui nou regulament privind constituirea provizioanelor pentru creditele acordate de bancă, fapt ce a dus la creșterea cheltuielilor instituției", au declarat pentru MEDIAFAX surse din cadrul băncii.

COSMETICE - CONTRAFACERI

Produsele cosmetice falsificate reprezintă circa 80% din piața produselor contrafăcute din România, au declarat vineri, participanții la un seminar privind combaterea contrafacerilor în industria de profil.

Potrivit unor studii ale Asociației Europene Anticontrafacere (REACT), România este cunoscută atît ca țară de tranzit, cît și de desfacere a produselor contrafăcute, iar cele mai vîndute bunuri de acest tip pe piața autohtonă sunt textilele și parfumurile.

„ÎN PLAN PROFESIONAL MI-AM ATINS IDEALUL”

** afirmă, Carmen Ila, noul secretar general al Prefecturii*

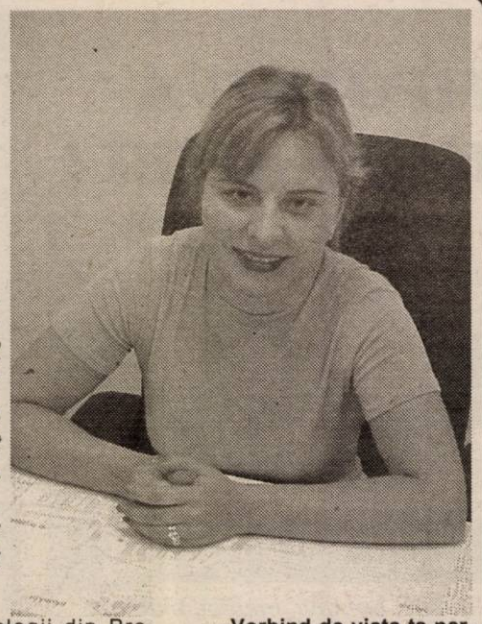

O femeie frumoasă, sigură pe ea şi foarte serioasă. Asta a fost impresia pe care mi-a lăsat-o după prima întâlnire Carmen Ila, noul secretar executiv al Prefecturii. În vârstă de 31 de ani, Carmen este căsătorită de aproape zece ani şi nu are copii. Şi-a început cariera ca jurist la Inspectoratul Şcolar Judeţean, în urmă cu şapte ani a ocupat postul de jurist la Prefectură, avansând ulterior la funcţia de şef de birou, apoi la cea de şef serviciu, devenind în cele din urmă secretar general executiv al instituţiei prefectului.

- În primul rând permite-ne să te felicităm pentru acest succes.

- Vă mulţumesc pentru felicitări, dar aş vrea să menţionez de la început că am fost numită doar secretar general executiv interimar. Urmează ca în urma unui concurs să se stabilească dacă eu sau alt coleg va ocupa pe viitor această poziţie în cadrul Prefecturii.

- Ce înseamnă pentru tine acest post?

- O provocare. A fost o decizie luată brusc. Nu mă aşteptam la aşa ceva, dar aş da dovadă de snobism să spun că nu m-a bucurat această veste, sau că nu m-aş bucura să rămân şi în urma concursului pe aceeaşi poziţie.

- Ţi s-a schimbat cumva viaţa în urma acestei numiri?

- Mă gândesc mult mai mult la problemele de la serviciu, am un volum mult mai mare de muncă şi am o mai mare răspundere. În rest, viaţa mea a rămas aceeaşi. La fel şi relaţia cu colegii. Ei s-au bucurat sincer pentru mine. Şi fac această afirmaţie, fiind foarte sigură de ceea ce spun. Suntem un colectiv foarte unit. Nu avem „bisericuţe”, sau orgolii.

- Dar cu siguranţă s-a modificat ceva. Măcar biroul...

- Nici măcar asta. E adevărat că am primit un alt birou, dar până acum nu mi-am mutat lucrurile. Prefer să rămân acolo, la masa mea, alături de colegii mei. Nu vreau să se modifice ceva în relaţia cu ei.

-Faptul că eşti femeie te-a facut vreodată să te simţi oarecum stânjenită având tangenţă, în special, cu un colectiv masculin?

- Niciodată. Cu toate că la noi încă mai persistă o oarecare reticenţă faţă de o femeie într-o funcţie de conducere, mie nu mi s-a întâmplat aşa ceva. Şi nu mă refer numai la relaţia cu colegii din Prefectură, ci şi la ceilalţi colaboratori externi. Am încercat să nu discut foarte oficial cu dumnealor, ci dimpotrivă să creez o relaţie de amiciţie.

- Şeful tău, prefectul Dan Ungureanu, este cunoscut a fi un şef exigent, neobosit în activitatea pe care o întreprinde. Cum reuşeşti să ţii pasul cu dumnealui?

- Nu pot ţine pasul cu dumnealui. Nici un coleg nu se poate lăuda cu aşa ceva. În schimb, norocul nostru e că dl. Ungureanu este un om foarte ordonat şi deşi este foarte exigent e şi foarte corect şi deschis la dialog. Pretinde de la un angajat doar atâta cât ştie că poate face respectiva persoană. După cum aminteam şi anterior, e foarte deschis la discuţii. Atât eu cât şi ceilalţi colegi ai mei putem merge la dumnealui să-i cerem sfatul în orice problemă. Şi întotdeauna găseşte o variantă de rezolvare.

- Vorbind de viaţa ta particulară, mai ai timp de aşa ceva?

- Programul foarte încărcat îmi permite să îmi petrec destul de puţin timp cu soţul meu. De altfel şi el este foarte ocupat, lucrând atât în ţară cât şi în străinătate. Amândoi lipsim mult de acasă. Acesta e şi motivul pentru care nu avem încă un copil, cu toate că ni-l dorim .

- O astfel de relaţie poate exista?

- Da. Suntem împreună de când aveam 18 ani. E o relaţie solidă, bazată pe lângă dragoste pe mult respect. Ne înţelegem reciproc munca şi asta e foarte important.

- La ce tinzi în viitor?

- Poziţia de secretar excutiv al prefecturii reprezintă cel mai de sus vis al meu. În plan profesional pot spune că mi-am atins idealul. Niciodată nu mi-am imaginat că aş putea ajunge aici. Acum am ajuns şi sunt mulţumită!

MADIANA POPESCU

Fac femeile compromisuri?

Trecerea celor 13 ani de la Revoluţia din 1989, nu a schimbat prea mult concepţia bărbaţilor faţă de femeile aflate în funcţii de conducere, acestea fiind puse în situaţia de a face compromisuri pentru a-şi păstra locul de muncă. Pentru a afla mai multe despre acest subiect, am stat de vorbă cu câteva arădence.

• ADRIANA NACOV, 32 de ani, economist:

“ Deocamdată, nu am fost pusă în postura de a face compromisuri pentru a-mi păstra serviciul. Dacă s-ar întâmpla, nu ştiu până unde a-şi fi dispusă să merg. Poate ca la noi încă nu au luat amploare cazurile de hărţuire sexuală dar ... toate au un început “.

• NATALIA BARBU, 45 de ani, funcţionar public:

“ Am făcut multe compromisuri, dar nu atâtea încât să-mi pierd respectul faţă de mine însămi. Am avut ca şefi şi bărbaţi şi femei. Pot să spun că femeile sunt mai stricte, pretenţioase şi mai conştiincioase decât bărbaţii. Compromisurile sunt inevitabile, iar când ai familie este mai greu să renunţi la un serviciu pentru a-ţi păstra integritatea morală”.

• VIOLETA IACOB, 38 de ani, director economic:

“ Nu am făcut compromisuri, dar asta nu a însemnat că am fost tratată mai bine dacă am spus: “ NU!”. Problema femeilor din România este că se tem de nou, nu au încredere în forţele proprii, se plafonează foarte uşor şi se complac în situaţii care le diminuează personalitatea”.

• CARMEN N., 28 de ani, secretară:

“ Da, am făcut multe compromisuri. De la neglijarea familiei, rămânând peste program, până la lucruri mai importante, pe care nu pot să le menţionez. Cât despre respect, nu poţi să-i impui cuiva să te respecte, trebuie să vină de la sine”.

• ANDRADA SANDU, 25 de ani, jurist:

“Nu am făcut compromisuri şi nici nu am să fac vreodată. Am o pregătire care nu-mi poate fi contestată. Îmi cunosc foarte bine capacităţile şi nu cred că voi accepta să fac ceva, doar pentru a-mi păstra serviciul. Mi-aş da demisia, fără regrete, si aş căuta alt loc de muncă. Sunt convinsă că există oameni care te apreciază pentru ceea ce ştii să faci şi nu pentru cât de lungi ai picioarele şi cât de scurte sunt fustele pe care le porţi”.

GABRIELA OLARU

Coafuri

Anul acesta părul se poartă în toate lungimile: scurt, mediu şi lung. Coafurile cele mai des solicitate sunt cele mai naturale, acestea putând fi cu uşurinţă întreţinute fără ajutorul unui profesionist. Doamna Nicoleta Buda, hair-stylist afirmă: “ Culorile care se poartă cel mai mult sunt: blond şi ciocolatiu, dar şi combinaţiile care cuprind trei nuanţe”. În general arădencele doresc să fie coafate la fel ca Mihaela Tatu, sau Andreea Esca. Cât despre vedetele străine, popstarul american, Britney Spears şi cuceritoarea de origine columbiană, Shakira rămân în topul preferinţelor. Vârsta celor care calcă pragul unui salon este cuprinsă între 15-60 de ani. “ Sunt cliente care vin la salon şi de două ori pe săptămână, în funcţie de salarii şi profesii”, ne spune doamna Nicoleta Buda. În ceea ce ne priveşte preţurile, acestea variază în funcţie de lungimea părului şi de cât de sofisticată este coafura dorită. Cea mai ieftină coafură costă 70.000 lei, cele mai mari preţuri le suportându-le miresele, care pentru o coafură trebuie să plătească peste 500.000 de lei.

Fondul Memorial al prinţesei Diana

AMENINŢAT CU DISPARIŢIA

Viitorul Fondului Memorial "Diana, Prinţesă de Wales" este ameninţat, după ce s-a anunţat că toate tranzacţiile sale cu cele 120 de asociaţii de caritate cu care lucrează au fost îngheţate.

Andrew Purkis, responsabil al Fondului, a anunţat că sînt în pericol 500 de locuri de muncă, iar plăţile către programele de ajutorare a victimelor minelor antipersonal şi a bolnavilor de SIDA ar putea fi stopate.

Criza este rezultatul unui proces cu compania americană Franklin Mint, pe care Fondul l-a pierdut în 2000. Cheltuielile de judecată, suportate de Fond, au fost de peste şase milioane de dolari. În aceste condiţii, Fondul este "obligat din punct de vedere legal" să îngheţe plăţile către asociaţiile de binefacere.

Anunţul a dus la înteţirea criticilor la adresa conducerii Fondului, dar Purkis a declarat că este hotărît să-şi continue munca. "Nu există modalitate mai bună de a păstra memoria prinţesei Diana decît continuarea muncii ei de caritate", a declarat acesta.

Pentru a-şi continua activitatea, organizaţia are nevoie de zece milioane de lire sterline şi asistenţă financiară. În cazul în care banii nu vor fi găsiţi, fondul va fi nevoit să-şi înceteze activitatea.

Fondul memorial a fost creat cu cinci ani în urmă, după moartea prinţesei Diana într-un accident rutier la Paris.

Exclusiv pentru bărbaţi!

...ACUM, CĂ EŞTI SINGUR, RĂSPUNDE SINCER LA URMĂTOAREA ÎNTREBARE:

...EŞTI MULŢUMIT DE VIAŢA TA SEXUALĂ ?...

...DACĂ RĂSPUNSUL LA ÎNTREBARE NU-ŢI CONVINE, FII BĂRBAT; LASĂ RUŞINEA LA O PARTE ŞI ADRESEAZĂ-TE SPECIALISTULUI... EJACULAREA PRECOCE, ERECŢIA SLABĂ ŞI IMPOTENŢA SUNT PROBLEME DE SĂNĂTATE CARE NU TREBUIE IGNORATE...

...NU FACE COMPROMISURI!

...NU MAI AŞTEPTA!

...SUNĂ ACUM PENTRU O PROGRAMARE!...

TIMIŞOARA: 0256-302588

Bucureşti: 021-3111929
Baia Mare: 0262-214243
Iaşi: 0232-265551
Braşov: 0268-333989

13235808

Cadre medicale și pacienți

FRONT COMUN ÎMPOTRIVA DESFIINȚĂRII FIZIOTERAPIEI !

(urmare din pagina 1)

Protestatarii au avut destul timp pentru a contempla situația, mai bine de oră, la fel ca și noi, Mircea Faur prelungind la nesfârșit ședința cu mai marii spitalului. În antecameră, o bătrânică lupta din greu cu durerile de la mâna dreaptă, iar alți bolnavi acuzau politicienii, în special parlamentarii, că nu fac nimic pentru salvarea sistemului sanitar arădean. „De la șase stăm la fizioterapie, iar de o oră așteptăm să ne primească domnul director. Ce să facem ? Am plătit o viață întreagă, iar acum știu după ce mai stau pe-acolo", se plângea unul dintre pacienți.

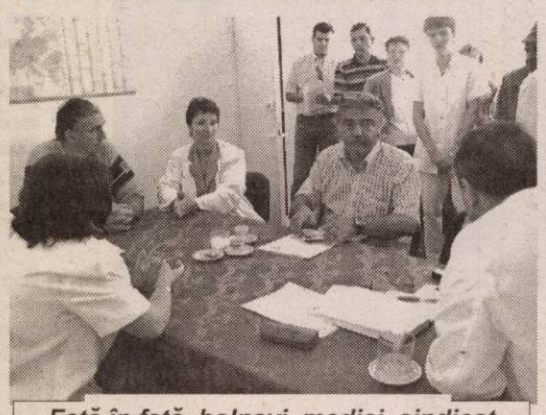

Față în față, bolnavi, medici, sindicat

Directorul Faur asaltat în propriul birou

Sătui de așteptare, bolnavii au amenințat că intră cu forța în birou dacă nu vor fi primiți, „fie el și primul ministru, noi nu mai suportăm". Lucru ce s-a întâmplat după doar câteva minute, pacienții și trei cadre medicale (de la fizioterapie) intrând în birou peste ședința condusă de Mircea Faur. Bolnavii au solicitat ajutorul conducerii Spitalului pentru

În așteptarea tratamentului

suntem bolnavi și nu primim asistență medicală. Parlamentarii noștri nu fac altceva decât să doarmă în Parlament, umblă prin străinătățuri, nici nu că nu doresc altceva decât „tratament, ceea ce am plătit o viață să ni se dea acum. Stăm de la șase, suntem bolnavi, stăm pe bănci, asistentele încearcă să ne ajute, stau săracele peste program. Trebuie să faceți ceva, să ne ajutați să salvăm această secție. Nu putem merge nici la Policlinică, pentru că și acolo ni se cere 150 de mii de lei pentru tratament". Nici cadrele medicale nu sunt de acord cu desființarea fizioterapiei, cerând, la rândul lor, ajutorul directorului Mircea Faur. Acesta a susținut că, deocamdată nu sunt fonduri pentru a plăti personalul, Casa de Sănătate neasigurând acești bani, iar dacă s-ar institui și aici o taxă de 150 de mii, bolnavii s-ar întreba, din nou, de ce au plătit asigurările medicale o viață întreagă. „La Policlinică sunt trei medici, aici numai unul. Avem 60 de pacienți pe zi. La noi e gratuit pentru că așa este normal și așa ar trebui să fie peste tot. Noi nu avem nici un interes să nu prestăm acest serviciu, dar v-am spus: Casa de Sănătate nu ne dă bani", a susținut Mircea Faur. Cadrele de la fizioterapie solicită, însă, mai multă muncă pentru păstrarea secției, susținând că „probabil cineva are interesul să rămână numai cabinetele private".

Protestele bolnavilor au avut darul de a sensibiliza conducerea Spitalului Județean, care a ajuns la o soluție de compromis. „Eu zic să tratăm astăzi bolnavii și să discutăm cu Casa să vedem ce putem face. Am mai făcut adrese, o să încercăm toate soluțiile. Pentru moment, vă rog să mergeți să tratați bolnavii", a spus Mircea Faur. Reacția bolnavilor a fost cât se poate de sinceră: „Și mâine ce facem ?". Iar răspunsul a lăsat situația în ceață: „Discutăm!"

Foto: ȘT. MATYAȘ

Scrisoarea zilei

Către redacția ziarului „Adevărul"

Doresc să vă aduc la cunoștință un abuz flagrant săvârșit de angajații Consiliului Local al Municipiului Arad.

Am solicitat conform Legii 10/2001 să-mi fie retrocedați 48 metri pătrați parte integrantă, care îmi aparține de drept, conform extrasului de carte funciară nr. de top 309/a/1, teren care mi-a fost luat în mod abuziv de statul român conform Legii 50/1980 și pentru care n-am primit nici o sumă de bani.

Am depus întreaga documentație necesară din care reiese faptul că sunt proprietarul acestui teren la Administrația Patrimoniului Local, care mi-a răspuns cu adresa 120/1A/A1/28.03.2003, spunându-mi că parcela de teren solicitată este domeniu public deși pe acest teren este construit un garaj proprietatea d-lui ing. Albu, care deține doar o autorizație provizorie eliberată pe considerente religioase de către fostul primar, d-l Cristian Moisescu.

Văzând aceasta, am redepus o nouă documentație și am fost în audiență la dl. viceprimar Emanoil Voicu care mi-a dat câștig de cauză, dar la două zile după aceasta am primit un nou răspuns la solicitarea mea, dar cu același număr de înregistrare în care mi se spune la fel ca în prima adresă că parcela solicitată face parte din domeniul public și fiind semnată de același ing. Teodor Marian.

Vă rog să luați în considerare și Hotărârea nr. 138/28.05.2002 a Consiliului Local al Municipiului Arad, prin care însuși d-nul primar diplomat ing. Dorel Popa îmi dă câștig de cauză, dar angajații Primăriei încalcă în mod flagrant orice hotărâre sau lege după bunul lor plac, ori după interesele pe care le au.

La toate cele arătate mai sus depun copii ale actelor prin care reiese cele spuse de mine.

Doresc că publicați în paginile ziarului dumneavoastră problema cu care mă confrunt, fiind un om în etate de 79 ani, cu o sănătate precară și care după o viață de muncă nu dorește să îi fie încălcate drepturile pe care i le conferă legile statului.

Cu multe mulțumiri,
REPEDE GHEORGHE,
str. A. Doinaș nr. 5
Arad

S.C. RO SERVICE INTERNATIONAL S.R.L.

ARAD, Str. Dosoftei nr. 2
(lângă piciorul podului Micălaca)
Tel. 0257 - 265880

- Montează instalații pe gaz marca BIGAS LANDI și LOVATO - Italia pentru autoturisme și autoutilitare echipate cu motoare între 31 kW și 156 kW.
- Instalațiile sunt autorizate R.A.R. și I.S.C.I.R.

AVANTAJE:

- Avantaj - 50% din costul benzinei reduce cu 50% poluarea, încadrându-se în normele EURO 2;
- Prelungește viața motorului și a uleiului;
- Performanțe în utilizare;
- Este conformă cu regulamentele Uniunii Europene respectând normativele ECER 67;
- Un an jumătate garanție;
- Omologarea RAR prin înscrierea în cartea de identificare a autovehiculului a dualității GPL - benzină

NOU • ACUM ȘI ÎN RATE!

• ÎN PERIOADA 01.07-31.07 SE ACORDĂ O REDUCERE DE 1.000.000 LEI PENTRU TOATE TIPURILE DE INSTALAȚII

S.C. CET ARAD S.A.

Înscrierile participanților pentru licitație se vor face prin telex sau fax.

Taxa de participare la licitație este de 100.000 lei și se virează în contul de virament Cont 2511.1-15036.1/ROL, deschis la banca BCR Arad, ori prin numerar sau CEC la caseria unității, până la ora deschiderii licitației.

Organizează în data de **22.07.2003** la sediul unității noastre **Licitație publică** conform Legii 133/1999 pentru valorificarea prin vânzare a mijlocului fix amortizat - Tractor U650 41-TM-2752, cu nr. de inventar 4567099.

În caz de neadjudecare licitația se repetă în data de 29.07.2003.

(2639055)

Mr.FAB
str. Fat Frumos nr.5
Avand ca obiect de activitate
CONSTRUCTII CIVILE, INDUSTRIALE SI CONFECTII METALICE

ANGAJEAZA:

- ZIDARI
- DULGHERI
- ZUGRAVI

Informatii la tel. 275.250, 0788/345.073

(C.A.170/2003)

S.C TRANSDARA S.A ARAD
ANGAJEAZA

ABSOLVENTI PROMOTIA 2003
cu urmatoarele specializari:

MECANIC AUTO;
INGINERI-specialitatea:autovehicule rutiere, TCM, mecanici;
ELECTRICIENI AUTO;

Candidatii trebuie sa aiba domiciliul in Arad sau localitatile limitrofe, telefon.

PRIMITOR DISTRIBUITOR

Studii medii (liceu).
Domiciliul in Arad, telefon.
Experienta intr-un post similar constituie avantaj.
Fara desfaceri disciplinare si fara cazier.
Cunostinte de operare PC.
Disponibilitate la program prelungit.

INFORMATII suplimentare la sediul firmei din Arad, str.L.Rebreanu, nr.95 sau la tel. 256.308, 256.309.

(C.A.406/2003)

S.C. LIPOMIN S.A. **tel/fax 0257-563.093**

oferă spre vânzare **APĂ MINERALĂ NATURALĂ, marca LIPOVA**

carbogazoasă și plată, la sticlă de 1 litru, PET 0,5 l, 1,5 l, 2l
prin punctele de vânzare (desfacere a apei minerale LIPOVA):

1. Arad - Str. I.R. Șirianu nr. 15, persoană de contact: Marcu Jorjeta,	tel. 281.162
2. Arad - Str. Fragilor nr. 6, persoana de contact: Țigan Gheorghe,	tel. 289.073
3. Arad, str. N. Titulescu bl. 334, ap.19, persoană de contact: Șops Lucreția,	tel. 0745.500.946
4. Arad - Str. Griviței nr. 22, persoană de contact: Henegar Aurelia,	tel. 251.170
5. Arad - Str. P. Sporturilor nr.10, bl. 25, ap.39, persoană de contact: Cândea Bujor,	tel. 231.370
6. Arad - Str. Ciocârliei nr. 9, persoană de contact: Bulz Maria,	tel. 286.139
7. Arad - Str. Caransebeș nr. 26, persoană de contact: Roman Maria,	tel. 288.647 sau 288.009
8. Arad - Str. Arinului nr. 36, persoana de contact: Engler Tița,	tel. 287.028
9. Arad - Distribuitor AF Andreea, persoană de contact: Stoica Claudiu,	Bd. Mărășești nr. 33 tel. 232.090,0744.158.620
10. Arad-Distribuitor S.C. Olimp S.R.L., persoana de contact: Meteș Olimp,	Str. Cocorilor nr. 5, bl. B, tel.349.443 sau 0722.423.399
11. Arad - Distribuitor S.C. Eliezer S.R.L., persoana de contact: Cheres Cornel,	Str. O. Goga nr. 16+18, tel. 256.352

(3235818)

PRODAGRO BIAN

ATENȚIE AGRICULTORI!

SC PRODAGRO BIAN SRL Arad vă recomandă următoarele lucrări de sezon:

• TRATAMENTUL CULTURII DE FLOAREA SOARELUI ÎMPOTRIVA ATACULUI DE BOTRITIS, SCLEROTINIA etc. cu unul din produsele: calidan, konker, bavistin, rovral.

• ERBICIDAREA MIRIȘTILOR CU ROUNDUP (erbicid total) în vederea distrugerii totale a buruienilor perene (sudan, pălămidă, pir etc.)

• TRATAMENTUL VIȚEI DE VIE ÎMPOTRIVA MANEI ȘI PUTREGAIULUI CU PRODUSELE: ridomil, curzate, shavit, oxicupron, funguran, polyram df, piatră vânătă, eclair, folpan, antracol, calidan, konker, bavistin.

• TRATAMENTUL POMILOR FRUCTIFERI ÎMPOTRIVA RAPĂNULUI, FĂINĂRII ȘI A PĂIANJENULUI ROȘU CU PRODUSE: - rubigan, zato (strobilurină), vectra, dithane, captadin, euparen multi, qadris - mitac, mitigan, omite, danirun, apollo, neoron, nissorun

• TRATAMENTUL BOLILOR ȘI DĂUNĂTORILOR LA LEGUME.

NOU
Achiziționăm orz, orzoaică, grâu la silozurile firmei din Aradul Nou și Pecica (gară).
Prețuri negociabile.
PLATA A DOUA ZI DE LA LIVRARE!
Informații la telefon 288.100.

(C.A./2003)

DANA DODEAN, medaliată europeană!

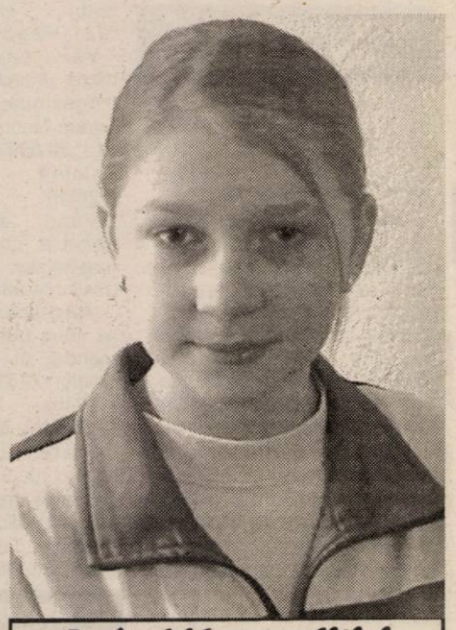

La Novi Sad sunt în plină desfășurare Campionatele Europene de tenis de masă, rezervate categoriilor de vârstă cadeți respectiv juniori. Primele știri parvenite de la fața locului sunt mai mult decât îmbucurătoare. În întrecerea pe echipe a cadetelor, România și-a asigurat deja o medalie, trecând în semifinale de Germania, cu 3-0. În cadrul finalei, selecționata țării noastre urma să dea piept cu Ungaria. Din lotul tricolor face parte arădeanca Dana Dodean (C.S.M. PAB) iar antrenorul echipei României este tot un arădean, de la același club, Valentin Dobai. Evoluând excelent, Dana Dodean se anunță drept o candidată serioasă la alte locuri fruntașe, în probele rămase, având de apărat titlul continental obținut la simplu, anul trecut. În ceea ce îl privește pe fratele Danei, Adrian, proaspăt transferat la Stirom București, acesta a concurat pentru „națională" de juniori, România terminând competiția pe locurile 17-20.

ADRIAN HÂRȚĂU

La închiderea ediției
Aseară, în finală:
România - Ungaria 3-2.

MARIAN OPREA, campion balcanic!

Ultima zi a Campionatelor Balcanice de atletism de la Teba (Grecia), au adus o nouă medalie de aur sportului arădean și românesc. Performerul se numește Marian Oprea. Legitimat la CSM Arad PAB, atletul a câștigat proba de triplusalt cu o săritură care a măsurat 17,24 m. România a ocupat prima poziție pe echipe, în întrecerea feminină în timp ce la masculin, „națională" țării noastre s-a situat pe locul 2, fiind devansată de Grecia.

A. H.

Cu atacantul Băd, Borugă a închis lista pentru Moneasa

Așa după cum vă informam în ziarul nostru de ieri, F.C. UTA avea deja cristalizat lotul de jucători, care urmează să se pregătească în catonamentul de la Moneasa. Singura modificare survenită în lista inițială este norocosul - putem spune - Băd, atacantul echipei Frontiera Curtici.

Ieri, după micul dejun, servit la club, la ora 10,00, 19 jucători au urcat într-un autocar al Companiei de Transport Public Arad, cu destinația Moneasa. Pentru că au avut de rezolvat câteva probleme personale, Botiș și Ciubăncan au plecat abia ieri după-amiază din Arad.

Cei 21 de jucători, pe care vor conta antrenorii, sunt următorii:

Grozav, Tufiși - portari.

Panin, Luca, Demian, Panaitescu, Rusu, Botiș, Ardelean, Dragomir - fundași.

Drida, M. Popescu, Biriș, Beldeanu, Varga, Ciubăncan, Chitescu - mijlocași.

Ștefăligă, Ungur, Băd, F. Popescu - atacanți.

Șeful delegației este veșnic tânărul Teodor Gherle, care a plecat spre localitatea de la poalele munților Codru Moma încă de luni, pentru a „prepara" șederea la hotelul „Moneasa". Dacă antrenorii Borugă și Țapoș au intrat în programul echipei, „secundul" G. Radu va ajunge în cantonament abia astăzi, deoarece mai are - și el - câteva probleme personale de pus la punct.

Începând de mâine, un reprezentant al ziarului nostru va fi la fața locului și va transmite amănunte din cantonamentul „Bătrânei Doamne", dar și din „grădina" celor de la A.C. Universitatea și apoi Tricotaje Ineu.

LEO SFÂRA

Ciocoi și Balaci - două nume noi în vizorul „Bătrânei Doamne"

Lotul UTA-ei deplasat, ieri, la Moneasa are câteva „găuri", pe care conducătorii „textiliști" au sarcina să le acopere în cel mai scurt timp. Gigi Borugă lăsat trei „piste" de urmărit, una mai veche: mijlocașul ofensiv de la Rarora Mateești, Dorin Rădoi, dar și două noi: jucătorul de bandă stângă, Sansiro Ciocoi și atacantul Tricotajelor din Ineu, Claudiu Balaci.

Ciocoi, aflat sub contract cu patronul Universității Craiova Dinel Staicu, a fost „exilat" de acesta la CSM Reșița, echipă la care a activat în marea parte a carierei sale. Jucătorul de 26 de ani este așteptat în aceste zile la Arad, pentru negocieri. Dacă acestea se vor finaliza favorabil, președintele UTA-ei Călin Chișbora va trebui să se pună la masa tratativelor cu Dinel Staicu, căutând probabil să obțină împrumutul fotbalistului pe un an de zile.

Soluția pentru completarea liniei de atac ar putea veni chiar din „ograda" unei colege arădene din B3. Conducătorii de la F.C Tricotaje Ineu i-au dat permisiunea lui Claudiu Balaci să discute detaliile unui contract cu UTA, însă pe moment fotbalistul e nehotărât. În vârstă de 27 de ani, Balaci a jucat în Divizia A pentru CSM Reșița și UM Timișoara și corespunde profilului de atacant masiv, de care „Bătrâna Doamnă" are atâta nevoie după despărțirile de Njock și Manta.

CĂLIN MNERIE

Până vineri se „bate în cuie" lotul Tricotajelor

● Conducătorii promit două achiziții de ultim moment

Meciul amical pe care F.C. Tricotaje Ineu îl disputã în această dimineață, la Oradea, în compania echipei F.C. Bihor îi va clarifica ideile antrenorului Sorin Cigan privind lotul cu care va porni la drum în eșalonul secund. Conducătorii nu au altă variantă decât să fie receptivi la doleanțele antrenorului, chiar dacă unele contracte se vor mări simțitor față de sezonul trecut. Mai lăsând și jucătorii de la ei, se speră ca, în primul rând, toți artizanii promovării să se înțeleagă cu gruparea ineuană, ca apoi să se demareze „operațiunea" achiziții.

Din câte a lăsat să se înțeleagă în ultimele zile, „principalul" Cigan îi va păstra în lot pe Porumboiu, băimăreanul Vereș, timișoreanul Purda și pe Sergiu David, un mijlocaș stânga de 23 de ani de la CFR Cluj, recent sosit la pregătirile Tricotajelor. Conducătorii ineuani mai promit că până la sfârșitul zilei de mâine vor mai da în vileag două nume de jucători, un atacant arădean și un fundaș central, aflați în tratative avansate cu proaspăta divizionară B.

La capitolul despărțiri, ar putea apărea Claudiu Balaci, dorit insistent de Gigi Borugă la UTA. Totul va depinde - însă - de opțiunea jucătorului, căci altfel cei doi conducători, Paul Flueraș și Călin Chișbora se află în relații foarte bune și una-două vor bate palma.

Toate aceste necunoscute se vor lămuri până cel târziu vineri, când Sorin Cigan va ști pe cine va urca în autocarul pentru Moneasa. Aici, hotelul cu același nume va fi gazda „tricotorilor" timp de zece zile, atât cât durează pregătirea centralizată în vederea unei comportări cât mai onorabile în Divizia B.

CĂLIN MNERIE

A murit echipa de handbal Sabina

**** Titi Ionescu: „ Este rușinos dezinteresul unui oraș precum Aradul"***

Ieri dimineață, la Sala Polivalentă, handbalistele de la Sabina s-au întâlnit pentru ultima oară în această formulă. Startul pregătirilor nu a mai putut avea loc din pricini pecuniare, jucătoarele fiind anunțate despre ceea ce, deși părea iminent, se dorea evitat. Este vorba, desigur, despre desființarea grupării. Firma Sabina nu a găsit parteneri pentru a salva handbalul arădean de performanță la nivel de senioare, nereușind să asigure, de una singură, viitorul formației. „În aceste condiții, producem sportive pentru alte orașe. Este păcat, pentru că o mare parte dintre handbaliste sunt crescute de mine și de d-na Mandache. Nu vom mai avea continuitate în pregătire. Mi se pare rușinos dezinteresul Aradului, dacă luăm în calcul că are, totuși, 200.000 de suflete. Echipa renăscută în urmă cu 5 ani, a avut viață foarte scurtă... Am făcut tot ceea ce este omenește posibil pentru a nu se ajunge aici."- ne-a mărturisit, cu amărăciune, antrenorul Titi Ionescu.

ADRIAN HÂRȚĂU

NJOCK va schimba tricoul alb-roșu cu cel vișiniu

Sosit cu ceva întârziere în stațiunea elvețiană Bollwiller, locul de cantonament al formației Rapid București, camerunezul Jeremie Njock s-a înțeles verbal cu gruparea de sub Podul Grant. Pentru că nici un oficial rapidist cu drept de semnătură nu se află la fața locului, contractul atacantului nu a fost încă parafat, dar acest lucru se va întâmpla cu siguranță la întoarcerea lotului feroviarilor în România. Din câte se pare, fostul idol al tribunelor arădene își va lega destinul de campioana țării pentru două sezoane, salariul său anual urmând a fi negociat undeva între 60.000 și 80.000 de dolari. Pentru că o clauză din contractul avut cu UTA spunea că în cazul retrogradării în Divizia B Njock va deveni jucător liber, gruparea „alb-roșie" nu va încasa nici un ban de pe urma „acostării" lui puternicului vârf la „curtea" lui George Copos.

CĂLIN MNERIE

La rugby se „taie" în carne vie! Pe când și la fotbal?

Bursa știrilor

Teodora Albon, arbitru FIFA, dar și jucătoare de fotbal, la Clujana Cluj, având 72 de selecții în echipa reprezentativă a României, are tupeu. Vrea să arbitreze un meci în Divizia A, dar nu la feminin. Asta i-a cerut șefului C.C.A., Ion Crăciunescu, dacă va alerga 200 de metri, în 28.29 secunde. Exact baremul bărbaților. ● La „amicalul" de la sfârșitul săptămânii trecute, dintre F.C. Oradea și Minerul Ștei, scor 6-2, a asistat și consilierul clubului de primă divizie, Emerich Jenei. Surse demne de încredere ne-au anunțat că Ionuț Popa nu a privit cu ochi buni mai multe indicații date de fostul selecționer, fiind vădit deranjat de atitudinea acestuia. De notat că în repriza secundă, pentru F.C. Oradea a evoluat și fostul „telefonist", Casian Maghici. ● După ce Rapid a mai dat o lovitură, prin aducerea lui Ibrahim Dossey, de la F.C. Brașov, Dinamo e pe cale să mai dea un rateu. Nereușind să se înțeleagă cu Genoa 1893, „câinii roșii" l-ar putea pierde pe Claudiu Niculescu. E posibil ca acesta să ajungă tot în Italia, la Como, recent retrogradată în Serie B. ● Situație disperată la „Poli" AEK. Nereușind să plece în cantonament, din cauza problemelor financiare, timișorenii se confruntă acum și cu o criză la nivel de conducere. Iosif Armaș ar vrea să preia puterea, din mâna președintelui Consiliului de Administrație, Toni Doboș. Dar, Armaș deține doar 52% din acțiuni, iar o hotărâre mai veche, dată chiar de el, spune că se pot lua decizii doar cu o majoritate de 70%. Efectul bumerangului... ● La 30 de ani, iranianul Gaddafi este unul dintre cei mai bogați jucători de fotbal. Transferat în acest sezon în Italia, la Perugia, unde va încasa 300.000 de euro pe sezon, Gaddafi are o viață aparte. Beneficiază de nenumărate gărzi de corp, are un automobil Mercedes de lux, dar acum așteaptă ultimul model de Lamborghini, elicopter la scară, a se înțelege la ordinele sale, pe aeroportul „Sant' Egidio", plus 11 camere închiriate la cel mai mare hotel din Perugia. Halal! ● În urmă cu câteva zile, Cosmin Contra a primit o ofertă de transfer, de la A.S. Roma. Când au aflat, conducătorii lui F.C. Barcelona s-au autosesizat și l-au chemat pe jucătorul român la o recepție. Contra a cinat alături de președintele Laporta, iar acum „Guriță" se gândește unde să se transfere. ● Tot despre catalani și în continuare. F.C. Barcelona va încasa, până în anul 2008, nu mai puțin de 365 milioane de dolari, din drepturile de televiziune. Meritul aparține fostului președinte, Josep Lluis Nunez, care a încheiat acest contract cu „Telefonica Media". ● În rugby-ul românesc se pune piciorul în prag, cel puțin la nivel de arbitraj. Compartimentul de disciplină al Comisiei Centrale de Arbitri a propus Colegiului Director excluderea din activitate a arbitrului Nicolae Sisiu, pentru că a compromis meciul „Poli" Iași - „U" Cluj, din cadrul Diviziei Naționale, provocând întreruperea acestuia. Dar asta nu-i tot. Alți doi arbitri, George Milca și Doru Gordin au fost reținuți de la delegări 12 respectiv 6 luni, pentru comportament necivilizat în locuri publice și lovirea unui coleg. Tot 6 luni va sta pe margine și Teodor Aprozeanu, pentru comportament necorespunzător în locuri publice. Ultima sancțiune l-a vizat pe Marian Mihai, suspendat 12 luni, pentru prestația necorespunzătoare de la meciul de juniori dintre Metrorex București și CSȘ Gura Humorului. Pe când se va tăia în carne vie și la fotbal? ● Antrenorul reprezentativei de handbal masculin a României, Radu Voina a demisionat, pentru a pleca să pregătească o echipă din Liga a doua franceză. Ca și despăgubire, selecționata noastră va efectua un cantonament în „Hexagon". În locul lui Voina a fost numit Lucian Râșniță. El a semnat un contrat cu FRH până în 2008.

LEO SFÂRA

CREDITE PENTRU PLATA TAXELOR ȘCOLARE

BCR Arad și **Universitatea de Vest „Vasile Goldiș"** colaborează pentru plata integrală a taxei anuale de studii prin acordarea de **CREDITE în LEI**

Cu dobândă de **24,75 %** pe an la sold
(**12%** - dobândă medie la suma împrumutată),
fără giranți, pe termen de **10 luni.**

Pentru studenții care solicită credite,
se acordă o facilitate suplimentară de **3%** reducere
la taxa de școlarizare anuală, care se cumulează cu **15%**
reducere pentru plata integrală.

Informatii suplimentare la BCR Arad, tel. **255040**, int. **57**
si Universitatea V. Goldis , tel. **285242, 285804**.
(3534543)

ANIVERSĂRI

Pentru cea mai scumpă doamnă,
KELEMEN LILIANA,
sănătate, fericire și
„LA MULȚI ANI!"
îi urează cei de la PECICA R.E.N. (8154537)

VÂNZĂRI APARTAMENTE O CAMERA

Vând apartament 1 cameră suprafață mare, zonă bună, etaj 2, Alfa. Telefon 0723.513.102. (14112)

Vând garsonieră confort I (Pâncota) deasupra la Banca Comercială. Telefon 467195. (6450540)

Vând garosnieră + apartament una cameră (locuit, privatizare). Telefon 270103; 0745.615.828. (14144)

Vând garsonieră în Arad, Vlaciu, str. Ursului bl. 4, ap. 39. Telefon 511416. (7793108)

Vând garsonieră, confort I, îmbunătățit, contorizat, gresie, balcon închis, preț 7.500 Euro, negociabil, zona Vlaicu. Telefon 0257-370078. (14159)

Vând garsonieră lux, bl. X40, Aleea Amara, et. III, nr. 2. Informații 0723.602.905; 260110. (14206)

Vând apartament 1 cameră, cf. 1 sporit, boxă amenajată și garaj, bl. 102, sc. E, preț negociabil. Telefon 456382. (14219)

Vând apartament 1 cameră, în centru. Telefon 243351, orele 14-18. (8154546)

Vând garsonieră cf. I, Micălaca, Piața Soarelui, et. II, contorizată, balcon închis, satelit, disponibilă imediat, preț 7.800 Eu, negociabil. Telefon 218850, mobil 0721.198.461. (14300)

VÂNZĂRI APARTAMENTE DOUĂ CAMERE

Vând apartament 2 camere, decomandate, UTA, 77 mp, îmbunătățiri, 23.000 Euro. Telefon 213192; 0722.257.409. (14073)

Vând apartament 2 camere (din 3), modificat, climatizat, cu Legea 112, bl. X20, sc. A, ap. 16, et. III. Telefon 0744.813.406. (8154525)

Vând apartament 2 camere, zona 700, et. I și apartament 3 camere, zona Miorița, et. II. Telefon 219494, 0744.767.315. (13961)

Vând apartament 2 camere, Miorița, et. II, decomandat, îmbunătățit, 16.500 Eu. Telefon 0744.831.495, 261718. (14031)

Vând urgent 2 apartamente confort I, ambele mobilate, renovate recent, cu 2 camere, Romanilor și Podgoria, 22.000 EU. Telefon 286743, 0766.231.477. (14012)

Vând apartament două camere, Vlaicu, semidecomandat, et. 4/4. Telefon 244144, după ora 18. (14128)

Vând apartament 2 camere, Podgoria. Informații telefon 235756. (14140)

Vând apartament 2 camere, Fortuna, contorizat, îmbunătățit. Telefon 0766.312.030. (8154542)

Vând apartament 2, 3 camere, Vlaicu și central. Telefon 270103; 0745.615.828. (14145)

Vând apartament 2 camere + garaj, negociabil 14.000 Euro. Telefon 264866. (14155)

Vând urgent apartament 2 camere + dependințe, lângă Piața Mihai Viteazul, Legea 112. Telefon 232946; 256606; 0722.850.867. (14156)

Vând apartament parter, 2 camere, decomandat + garaj, Micălaca 300, între facultate și Euromedic. Telefon 0740.059.157 sau 259785. (14161)

Vând apartament 2 camere, decomandat, et. III, str. Banu Mărăcine. Telefon 0742.678.600; după ora 16, 212389. (14167)

Vând apartament 2 camere, str. 6 Vânători bl. V7, et. I, contorizat apă + căldură, neamenajat, preț 12.800 Euro. Telefon 252159. (14166)

Vând apartament 2 camere, zona 500 (Orizont) et. II, gresie, faianță, ușă metalică, loc curat și liniștit, 15.000 Euro. Telefon 0744.154.137. (14188)

Vând apartament 2 camere, contorizat integral, et. III, zona Vlaicu X30, preț 12.800 Eu, negociabil. Informații telefon 0744.397.410. (14289)

Vând apartament 2 camere, bucătărie, baie, la casă, str. Blanduziei nr. 32-34, preț 11.000 Eu, negociabil. Telefon 0257-270017, 0722.700.060. (14290)

VÂNZĂRI APARTAMENTE TREI CAMERE

Vând apartament 3 camere Piața Spitalului, decomandat, două băi, etaj 3/7, lift, garaj autorizat. Telefon 253616, 0722.327.526 sau 285980 după ora 18. (13506)

Vând apartament 3 camere, ultracentral, îmbunătățit, preț negociabil. Telefon 0722.767.612. (13881)

Vând apartament 3 camere etaj 3, Vlaicu, zona Fortuna, contorizat, 16.000 EU, negociabil. Telefon 249133, 0721.045.534. (14083)

Vând apartament 3 camere, ultracentral, deasupra magazinului Romstal, P-ța Avram Iancu, 175 mp, Legea 112, 30.000 Euro, negociabil. Telefon 0722.620.475. (12638)

Vând apartament 3 camere, confort II, et. IV, (ne)mobilat. Telefon 243280; 0745.464.985. (14133)

Vând apartament 3 camere, bloc ultracentral, decomandat, et. I, str. Mărășești. Telefon 213112, după ora 16. (14215)

Vând apartament 3 camere, ultracentral, str. Crișan nr. 2, decomandat, 3 balcoane, geamuri termopan, calorifere aluminiu, etaj intermediar. Telefon 236347, 0745.521.296. (14302)

VÂNZĂRI APARTAMENTE PATRU CAMERE

Vând apartament 4 camere, 271 mp, ultracentral. Telefon 255231 sau 257335. (13988)

Vând apartament 4 camere Micălaca (Alimentara Delta) decomandat, 2 băi, balcon 8 m, contorizat, renovat. Telefon 284521, 0744.150.688. (14069)

Vând sau schimb (variante) apartament 5 camere parter Micălaca, str. Abrud. Telefon 278718, 0745.543.929. (14111)

Vând apartament 4 camere, decomandat, 120 mp, în Vlaicu. Informații 228090; 0723.622.446. (14201)

VÂNZĂRI CASE

Vând casă familială, proprietate privată, 2 clădiri, grădină 1.400 mp, cartierul GAI, 40.000 Euro, negociabil, eventual plata în două rate. Telefon 274118. (12983)

Vând apartament la casă, 3 camere + dependințe, 160 mp, (Piața Catedralei), gaz, acces auto, 30.000 Euro. Telefon 0257-284793. (14158)

Vând casă 6 camere, Aradul Nou, teren mare, bun producție, sediu firmă. Telefon 213192; 253364; 0722.257.409. (14073)

Vând casă Sânicolaul Mic, preț 11.000 Eu. Telefon 0766.741.323. (13957)

Vând VILĂ DEOSEBITĂ, complet utilată (mobilată) ultramodern, în Mureșel, ARADUL NOU, 300.000 Euro, negociabil sau 230.000 Euro, negociabil, nemobilată. Telefon 0722.381.749. (13072)

Vând casă 3 camere, bucătărie + hol, baie, debara, mansardă (180 mp) + curte, garaj, atelier, terasă, frumoasă, la cheie, str. Victoriei, bună și pentru firmă, 77.000 Eu, negociabil. Telefon 0740.886.894. (13695)

Vând casă mare, nouă, cu spațiu comercial, termopane, încălzire centrală, Grădiște, Orient 58. Telefon 256769, 0722.239.242. (13318)

Vând casă cu 2 apartamente, anexe, curte, intrare auto, încălzire centrală gaz, în Arad, str. Vârful cu Dor, 65.000 Eu, negociabil. Telefon 0257-282811, 0722.344.714. (13637)

Vând casă în Zimandul Nou, nr. 236, 9.000 EU. Telefon 0724.108.753. (14048)

Vând urgent casă zona Gai, 4 camere, bucătărie, baie, anexe, seră (aprox. 1000 mp), preț 22.000 EU negociabil. Str. Antonn Pann, nr. 9. Telefon 274057. (14092)

Vând sau schimb (variante) casă mare 1400 mp în Sânicolau Mic centru. Telefon 278718, 0745.543.929. (14111)

Vând casă 4 camere, lângă Arad, posibil casă de vacanță, 5.600 Eu. Telefon 0742.977.208. (6161386)

Vând apartament la casă, 4 camere, 2 băi, Legea 112, curte comună, confort deosebit, încălzire proprie gaz, garaj, zonă centrală, front stradal 15 m. Telefon 250308, 0722.692.973. (13996)

Vând casă Cicir, șoseaua principală, încălzire gaz, grădină 1500 mp. Telefon 216405. (13996)

Vând casă, Funcționarilor, 4 camere, bucătărie, baie, garaj, 2 spaisuri, anexă cu două camere, canalizare, total 536 mp, 75.000 Euro. Telefon 0257-232138. (14126)

Vând casă cu etaj, 6 camere + dependințe și bucătărie vară în curte. Terlefon 273297. (8154544)

Vând casă în Aradul Nou. Telefon 286580. (14124)

Vând casă în CURTICI, eventual schimb cu apartament Arad. Telefon 0740.043.413. (13993)

Vând casă 3 camere, baie, bucătărie, încălzire gaz, garaj, curte, grădină. Telefon 278982; 283591; 0740.526.912. (14173)

Vând Pecica str. 314, nr. 48, casă mare 4+2 camere, 2 holuri cu gresie, terasă acoperită + anexe, zid împrejmuire, porți fier, casă cărămidă, grădină 1.000 mp. Informații SC Jugu SRL bar Pecica, str. 2Principală 79. Telefon 0724.394.678. (14182)

Vând casă mare cu etaj în Sebiș. Informații telefon 0740.320.458. (14181)

Vând casă 6 camere, 2 bucătării, baie, gaz, Sântana, str. Rozelor nr. 21. Telefon 462324. (7794174)

Vindem, facem schimb casă AMENAJATĂ BIROURI + ATELIER. Telefon 0744.577.855. (14187)

Vând casă 3 camere în Șofronea, preț 10.000 Euro, negociabil. Informații 228090; 0723.622.446. (14201)

Vând casă central, str. Barițiu, 80% finisată, 5 camere, 2 băi, pivniță, bună privatizare. Telefon 0724.260.920. (14218)

Vând casă Zădăreni 345, gaz, fântână, telefon, grădină, pomi fructiferi, 9.500 Eu, negociabil, vizibilă joi până duminică. Telefon 413081, 243888, 381012, 0740.044.694. (8154548)

VÂNZĂRI SPAȚII

Vând AFACERE la cheie: PRODUCȚIE PAVELE, UTILAJ, MATRIȚE, SPAȚIU + contracte sigure. Informații 0723.622.446. (14201)

VÂNZĂRI TERENURI

Vând loturi teren în Aradul Nou, a 500 mp. Telefon 0257 - 465750. (14096)

(Continuare în pagina 13) ☛

ABONEAZĂ-TE LA ADEVĂRUL

Pentru luna august, prețul abonamentului este de **70.000 lei**

PENTRU ABONAȚI, ZIARUL COSTĂ DOAR 2800 LEI

Se pot face abonamente și pe trei luni, șase luni și un an, abonații nefiind afectați de majorările de preț ulterioare.

Cititorii care doresc să se aboneze la cotidianul „Adevărul" și întâmpină dificultăți în contractarea abonamentelor sunt rugați să sune zilnic, între orele 8-16, la Oficiul Județean de Poștă Arad (tel. 230.850) sau la redacția ziarului nostru (tel. 281.797).

(Urmare din pagina 12)

Vând loc de casă și grădină Gai, str. Nouă nr. 89, 2600 mp, cu apă și posibiliate de gaz. Informații telefon 0257-274055, după ora 19, telefon 0257-263866. (14209)

VÂNZĂRI AUTO

Vând Ford Ka 1,3 I 2000, 36.000 km, klimă, 6.600 EU, piese pentru VW Santana; Ford Sierra; Opel Ascona și Omega 2,3 D. Telefon 218909, 0722.295.928. (14060)

Vând Dacia 1400, 1995, impecabilă, radiată după proprietar, 1.600 EU negociabil. Telefon 277321, 0724.257.818. (14077)

Vând VW Golf 2, benzină, an 1989, înmatriculat PF. Telefon 0723.777.104, 523184. (7794534)

Vând autoturism Peugeot 309 Diesel cu piese de schimb, preț convenabil. Telefon 0742.134.205. (14094)

Vând motostivuitor tip Rak ideal pentru depozit, 75 milioane lei negociabil. Informații telefon 0740.772.208. (14104)

Vând Renault 25 Turbo Diesel, an 1985, 2000 cmc, turelă, geamuri electrice, închidere centralizată, preț 3.200 Euro. Telefon 0257-251293; 0721.765.261. (14134)

Vând Tico, aer condiționat, an fabricație 1998. Telefon 256250. (8154545)

Vând Ford Fiesta, an fabricație 1988; Audi B4 și Opel Vectra. Telefon 0722.251.555. (14130)

Vând Dacia papuc 1307, 5 locuri. Telefon 272090; 0723.408.001. (8154543)

Vând urgent combină C.14 Claas, 2 m, MA 3,5. Telefon 0745.648.821. (7793106)

Vând Saviem 7,5 tone, stare excepțională, preț ecceptabil. Informații telefon 0740.320.458. (14181)

Vând Dacie 1310, stare foarte bună, fabricată în 1985. Informații telefon 0740.320.458. (14181)

Vând Dacia 1310, 1310 cmc, talon model nou, VTA 2004, an fabricație 1989, stare bună, 850 Euro, negociabil. Telefon 0745.619.445. (14183)

Vând Mercedes Cobra 220 D. înmatriculat, jante aluminiu, alarmă, închidere centralizată, necesită tinichigerie, 1250 Euro. Telefon 0722.350.577. (14195)

Vând combină Claas Europa, motor Perkins în 4 cilindri, în stare bună de funcționare, preț 1600 Euro, negociabil. Telefon 373483, mobil 0740.770.494. (14194)

Vând tractor U-650 și L.445, stare foarte bună. Telefon 462431, după ora 20. (7794173)

Vând Opel Ascona, an 1982, două uși, verificare 2005, înmatriculat persoană fizică, stare bună, preț 1700 Euro. Telefon 0257-284975; 0788.328.072. (14202)

Vând autoturism Dacia 1310L, an 97, mov metalizat. Telefon 0744.105.094. (14228)

Vând urgent ARO 320, an 1992, motor Brașov. Telefon 0745.366.637. (c.c.)

VÂNZĂRI ELECTRO

Vindem CASE MARCAT FISCALE, CÂNTARE ELECTRONICE și CONSUMABILE. Telefon 272727. (12891)

Vând AGREGATE FRIG, CONGELATOARE, FRIGIDERE. Telefon 0723.253.651. (p)

Vând la prețuri bune TELEVIZOARE COLOR, MAȘINI SPĂLAT AUTOMATE, CONGELATOARE, LĂZI și COMBINE frigorifice. Ofer garanție. Calea Radnei 153. Telefon 274600. (12970)

Vând CONGELATOR, COMBINĂ FRIGORIFICĂ și FRIGIDER, foarte ieftin și garanție. Telefon 275277. (13360)

Vând TV COLOR, MAȘINĂ AUTOMATĂ DE SPĂLAT, foarte ieftin și garanție. Telefon 275277. (13359)

Vindem LĂZI, COMBINE FRIGORIFICE, CONGELATOARE, VITRINE, FRIGIDERE, MAȘINI DE SPĂLAT, TV COLOR, numerar sau în rate, prețuri foarte mici și negociabile, Calea Radnei nr. 225, telefon 259339, 0744.706.321, 563027. (13674)

Vindem TV COLOR, garanție, telecomandă, preț fix 2.450.000 lei. Telefon 349908. (12207)

Vând cuptor electric Bongard (franțuzesc) pentru pâine și specialități, 3.500 Euro, negociabil. Telefon 281228. (12579)

Vând baterie, alimentator, cameră filmat Sony. Telefon 279582. (14191)

Vindem CASE MARCAT FISCALE, CONSUMABILE, CÂNTARE ELECTRONICE. Telefon 211211, 281188. (c.)

VÂNZĂRI DIVERSE

Vând GARAJ ULTRACENTRAL, cu extras CF. Telefon 0744.784.443. (14070)

Vând PLASĂ GARD ZINCATĂ, PLASĂ RABITZ, CUIE, toată gama de SÂRME, SÂRMĂ BALOTAT, str. VRABIEI 4. Telefon 289997. (12681)

Vând BOȚARI VIBROPRESAȚI 300x250x200-11.500 lei; 1mc-770.000. Telefon 0257-281491; 0722.381.750. (14158)

Vând BOLȚARI OMOLOGAȚI, beton și zgură, la cel mai bun preț. Telefon 0722.621.600, 0722.870.752; 283683. (c. 369)

Vând BOLȚARI, calitatea I, 14 modele, prețuri negociabile. Telefon 0745.634.885. (10076)

Vând: RAFTURI, TEJGHELE, MESE BIROU, POMI ORNAMENTALI artificiali, CÂNTAR semiautomat, CANDELABRE, APLICE PORȚELAN. Telefon 0723.253.651. (12335)

Vând MOBILĂ BUCĂTĂRIE, DORMITOR, LIVING, moderne, toate noi. Telefon 256769, 0722.239.242. (13318)

Vând UȘI și FERESTRE PVC cu geam termopan, orice dimensiune. Telefon 256769, 0722.239.242. (13318)

Vând garaj Piața Sporturilor. Telefon 250202 sau 0722.344.785. (13778)

Vând BCA, BLOCURI CERAMICE, ȚIGLĂ, CIMENT, VAR, BINALE. Telefon 211272. (13964)

Vând pui Labrador Retriever cu pedigree și carnet sănătate. Telefon 0722.812.081. (13983)

Vând BALAST și NISIP, la domiciliul clientului. Telefon 241278, 0745.272.375. (14029)

Vindem TERMOTECI noi, instalații încălzire complete, montaj, rate. Telefon 0740.848.239. (14040)

Vând 2 locuri veci cu bordură la Eternitatea. Telefon 255143. (14052)

Vând TERMOTECI, BOILERE, CONVECTOARE (gaz), POMPE RECIRCULARE. Garanție. Telefon 0740.249.544. (14086)

Vând mobilă și diverse. Telefon 278718, 0745.543.929. (14111)

Vând mobilă dormitor 6.000.000 negociabil. Telefon 217218. (14108)

Vând NISIP, BALAST, PIATRĂ albă, piatră fundație. Telefon 0744.534.601, 216481. (13995)

Vând UTILAJE BRUTĂRIE-PATISERIE, import Germania. Telefon 0744.350.894, 0269-561428. (14017)

Vând vacă și viței. Telefon 288458. (14054)

Vând mobilier PAL MELAMINAT + pult sticlă, stare perfectă. Telefon 0744.687.177; 0721.470.871. (14135)

Vând vacă + viței de 5 săptămâni. Telefon 0257-464935. (14141)

Vând 6 porci grași, 90-120 kg. Șofronea 157. Telefon 416143. (14143)

Vând pătuț nou, foarte ieftin. str. Grigore Alexandrescu nr. 44, ap. 2. (14150)

Vând vaci cu lapte și vaci gestante luna a-9-a. Telefon 0744.238.005. (14151)

Vând 360 oi turcane. Telefon 0723.532.740. (14172)

Vând selector cereale MC85, Localitatea Vînători nr. 254. Telefon 520888, int. 123. (7794536)

Vând aparat presă balotat sârmă + 2 ace. Telefon 0744.294.202. (7794535)

Vând PLASĂ GARD zincată, toate dimensiunile, 27.000 lei/kg. Telefon 256884. (14180)

Vând GEAMURI TERMOPAN second hand. Pâncota, telefon 467467 sau 0745.541.323. (6450542)

Vând cauciucuri 295-60-22,5, motoretă Piagio, ulei separat. Telefon 279582. (14191)

Vând mobilă tineret. Telefon 254183. (14198)

Vând mobilă bucătărie, colțar, satre bună. Telefon 262907. (14203)

Vând saci rafie, 50 kg și 25 kg, lucernă balotată. Telefon 0722.600.220. (14214)

Vând mobilă Topliță, compusă din 10 corpuri, preț negociabil. Telefon 228490. (8154547)

CUMPĂRĂRI TERENURI, IMOBILIARE

Cumpăr terenuri extravilane, fără intermediari, în Arad și în țară. Telefon 0721.708.290; 0257 - 277397. (10279)

Cumpăr pământ cu viță de vie în județul Arad. Telefon 0766.700.561. (14127)

Cumpăr casă ultracentral, singur în curte, ofer 40.000 Euro sau teren ultracentral ofer 20.000 Euro. Telefon 0722.388.176. (14153)

CUMPĂRĂRI AUTO

Cumpăr Dacia 1300, acte la zi, ofer 6-8 milioane Telefon 0721.060.093. (13958)

Cumpăr Dacie 1300 - 1310 cu CIV și numere noi, ofer 8 - 16 milioane lei. Telefon 0723.955.814. (14100)

Cumpăr plafon ARO model 243. Telefon 0723.080.747. (7793107)

CUMPĂRĂRI DIVERSE

Cumpăr 20 - 100 tone tărâțe grâu și porumb. Telefon 0745.037.225. (13741)

Cumpăr lăzi bere, preț avantajos. Informații telefon 0788.311.575. (13848)

Cumpăr cărămidă, țiglă, lemn scândură, din demolări. Telefon 234216, 0740.696.157. (13753)

Cumpăr pene. Telefon 210863. (14072)

Cumpăr grâu, cantități mari. Informații telefon 0745.962.386. (7794171)

Cumpăr butelie aragaz 320.000; mașină spălat Alba Lux, aragaz 700.000. Telefon 254461. (13503)

Cumpăr GRÂU producție 2003, cantități nelimitate, 6.200/kg, posibilități primă. Telefon 0745.732.400. (13467)

Cumpăr numai bancnote românești în stare foarte bună sau necirculate, începând cu anii 1952 în jos, plătesc foarte bine. Telefon 0721.396.376. (14132)

Cumpăr butoi 100 lt. aluminiu, tip vechi, bere. Telefon 0745.633.014. (7794172)

LOCURI DE MUNCĂ

„ALTA LINEA" (INTIM-colț Mărășești) angajează OPERATOR CALCULATOR, cuoștințe contabilitate primară. (14011)

SC SECURITY angajează PERSONAL PAZĂ, băieți și fete. Telefon 228786. (13727)

EURO STIL angajează MONTATORI MOBILĂ și REPREZENTANT COMERCIAL pentru mobilierul de birou, cu studii superioare economice. Telefon 270930. (13803)

ARCONTA SRL tâmplărie PVC, angajează LĂCĂTUȘI MECANICI, MUNCITORI NECALIFICAȚI pentru calificare la locul de muncă. Telefon 252882. (13967)

CPI SECURITY angajează urgent, în condițiile Legii 18/1996, AGENȚI de PAZĂ. Condiții de lucru și salariu foarte motivante. Telverde: 0800 800 046, luni-vineri între 10.00 - 16.00 Apel gratuit. (f, 3534560)

SC angajează BRUTARI, PATISERI. Condiții avantajoase. Domiciliul stabil în Arad. Telefon 289162. (8154532)

TOP SECURITY, Arad, Piața Sîrbească 1, telefon 281410, 280228, angajează PERSONAL PAZĂ din Arad. (13200)

„CARGOLOG WEISS" angajează urgent LUCRĂTOR în DEPOZIT cu atribuții GESTIONAR. Telefon 289222; 0723.163.892. (13810)

Angajez VÂNZĂTOARE pentru magazin ABC în localitatea PECICA. Telefon 469601. (14123)

SC angajează: ELEVI, STUDENȚI, ȘOMERI pentru Departamentul Publicitate, dispuși la program prelungit. Oferim salar motivant, calificare la locul de muncă. Telefon 218757; 0740.511.404. (14139)

Caut COAFEZE și FRIZERIȚE cu autorizație pentru COLABORARE. Telefon 0721.888.132. (14146)

Angajăm INGINER (SUBINGINER)-ELECTROMECANIC (cunoștințe instalații și mașini industria cărnii). Telefon 274744; 0745.329.239. (14124)

SC PANPRO SRL angajează ȘOFER distribuitor pâine, disponibil program prelungit, domiciliul în Arad. Telefon 0744.500.506. (8154535)

ESCORIAL SRL angajează TÂMPLAR, TAPIȚER, tânăr îndemânatec. Telefon 0744.507.359. (14154)

SOCIETATE COMERCIALĂ angajează AJUTORI-bucătar; VÂNZĂTOARE, str. N. Bălcescu nr. 2. (14157)

SC angajăm ZIDARI, DULGHERI. Telefon 276811, după ora 22; telefon 0744.510.414, orele 8-17. (14164)

Angajăm BARMANI-OSPĂTARI și FEMEI pentru BUCĂTĂRIE, Restaurant PALASS, Calea Timișorii 178. (14176)

Angajez VÂNZĂTOARE în Piața Soarelui. Informații telefon 257800. (14190)

Angajăm urgent LĂCĂTUȘI și SUDORI. Telefon 280908. (14187)

Angajăm CONFECȚIONERE cu experiență pentru croitorie tapițerie. Telefon 0723.227.510. (14186)

Angajăm MUNCITORI confecționat PLASĂ GARD. Telefon 256884. (14180)

PATISERIE pe ȘTRAND angajăm PATISERE, VÂNZĂTOARE-OSPĂTARE. Informații 0745.775.515. Condiții avantajoase. (14193)

SC MANEX angajează VÂNZĂTOARE. Informații telefon 286834 sau 0744.559.105. (14201)

Angajez BARMANI pentru ȘTRAND. Telefon 0745.708.063; 0722.509.401. (14205)

SOCIETATE COMERCIALĂ domeniul prelucrării lemnului angajează TÂMPLARI calificați. Telefon 275234. (14211)

SOCIETATE COMERCIALĂ angajează PERSOANĂ (bărbat) pentru FACTURARE, domicilul Arad. Telefon 0722.600.220. (14212)

RESTAURANT LAKE GROVE angajează: AJUTORI DE BUCĂTAR, OSPĂTARI cu experiență în domeniu și FEMEIE DE SERVICIU. Telefon 0745.258.251, 0744.639.809, 0744.144.003. (14221)

CSV asistență ȘAGU angajează MEDICI VETERINARI. Telefon 0722.449.630. (14294)

SC DIVERTA SA angajează PERSONAL RAION CARTE-MUZICĂ. Telefon 0723.366.185. (14296)

Angajez ZIDARI, ZUGRAVI, IZOLATORI, NECALIFICAȚI. Telefon 0744.844.356. (14303)

(Continuare în pagina 14)

(Urmare din pagina 13)

PRESTĂRI SERVICII

SILDOR PROD.
Reparații montaj, FRIGORIFICE și AER CONDIȚIONAT. Vânzări VITRINE, RAFTURI și CAMERE FRIGORIFICE, NOI. Telefon 0257-349121, 0257-270622. (c. 32)

Urgent, căutăm FIRMĂ pentru LUCRĂRI DE TERASAMENTE-NIVELĂRI, 10.000 mp. Telefon 0721.364.989. (13960)

ZUGRĂVIM, GLETUIM, VOPSIM, FAIANȚĂM, serios, fără alcool. Telefon 0724.294.692, 260642. (14030)

Executăm calitativ AMENAJĂRI INTERIOARE-EXTERIOARE, la cheie, convenabil. Telefon 514859. (14152)

P.f. execută lucrări FORAJ FÂNTÂNI, la preț avantajos. Telefon 0745.383.703. (14222)

DIVERSE

PRIMĂRIA comunei PLEȘCUȚA, solicită oferte pentru achiziție BOILERE în vederea alimentării cu apă a 3 ȘCOLI. Informații la telefon 318065; 318101. (7282632)

SC EURO ITALIA SRL Arad, str. Sferdlov nr. 34, dorește autorizație de mediu pentru modificare ușă din fereastră. Eventualele contestații se pot depune la Agenția de Protecția Mediului Arad, B-dul Dragalina nr. 16, Arad. (14208)

Bartu Elena, Arad, transmit mii de mulțumiri doamnei
AURELIA ARDELEANCA
pentru că m-a împăcat cu bărbatul dorit, mi-a adus spor în casă, suntem fericiți împreună. Telefon 263951; 0723.924.535. (14005)

Prezicătoarea,
ELENA
leagă și dezleagă CUNUNII, IMPOTENȚA, ALCOOLISMUL, EPILEPSIA, împacă soț și soție. Aduce persoana iubită. Telefon 0257-267519; 0740.873.314. (14163)

Nicoleta, Micălaca,
ELENA,
mi-a adus soțul acasă, dup-o despărțire de 3 luni. Telefon 0257-267519; 0740.873.314. (14165)

Anonim, mii de mulțumiri doamnei
SUNITA
mi-a adus soțul după o despărțire de 2 ani. Telefon 277474. (14216)

TURISM

OFERTĂ TURISTICĂ în stațiunea EFORIE SUD, hotel 3 stele. Telefon 281036. (c. 48)

RALU transport PERSOANE săptămânal: Arad (joi) -ITALIA NORD (sâmbătă). Informații 349947; 0721.605.913. (14142)

ÎNCHIRIERI

Închiriez convenabil SPAȚII ULTRACENTRALE, str. M. Eminescu, amenajate lux și neamenajate. Telefon 0722.344.705. (13799)

Închiriez garsonieră mobilată, contorizată, TV color, etc., 60 Euro/lună, plata anticipat 1 an. Telefon 283479; 0744.899.046. (13830)

Închiriez (cumpăr) SPAȚIU COMERCIAL, 50 mp, Bd. Revoluției. Telefon 0724.892.955.(13394)

Dau în chirie, numai pe termen lung, apartament nemobilat, 3 camere, partre, Alfa, chiria lunară 70/Eu. Garanție cheltuieli una lună. Telefon 258139. (14051)

Ofer spre închiriere CABINET STOMATOLOGIC complet utilat. Telefon 0722.722.449. (14074)

Închiriez apartament central în casă (singur în curte), 3 camere + dependințe + garaj, prefer străini. Telefon 0745.315.895. (14102)

Închiriez apartament central mobilat (în casă) confort sporit. Telefon 0745.315.895. (14102)

Închiriez (ofer) apartament 1 cameră, central, mobilat, gaz, contorizat. Telefon 0724.219.345. (14091)

Caut să închiriez SPAȚIU pentru MAGAZIN NEALIMENTAR, 30-100 mp. Telefon 0722.624.705; 0788.308.055. (14067)

Închiriez SPAȚIU COMERCIAL 21 mp. +10 mp. pivniță, str. Meținanu, începând din 1 august, 300 $/lună (7 luni anticipat). Telefon 0744.687.177; 0721.470.871. (14135)

Închiriez (ofer) autoturism Dacia echipat taxi sau pentru alte utilități. Informații telefon 0745.368.734. (14168)

Ofer spre închiriere SPAȚIU COMERCIAL 20 mp. Informații telefon 0722.577.495, 270709. (14217)

Ofer pentru închiriere pe termen lung, apartament 2 camere, mobilat, zonă centrală. Telefon 244709. (8154550)

† DECESE †

Cu adâncă durere în suflet anunțăm încetarea din viață, în urma unui tragic accident, a celui care a fost soț, tată și bunic,
MATHIU GHEORGHE
în vârstă de 66 ani.
Înmormântarea va avea loc joi, 17 iulie, ora 12, din Ineu, str. Ștefan cel Mare nr. 13. Nu te vom uita niciodată! Soția LENUȚA și fiul GELU cu familia.

Cu adâncă durere în suflet anunțăm decesul celui ce a fost
înv. ROMAN IOAN,
în vârstă de 70 ani. Înmormântarea va avea loc astăzi, 16 iulie 2003, ora 15,30 din str. Stînjenel nr. 47, la Cimitirul Micălaca. Dumnezeu să-l odihnească în liniște și pace! Familia îndurerată.

Cu adâncă durere în suflet anunțăm încetarea din viață după o scurtă dar grea suferință în CANADA a celei ce a fost sora și cumnata noastră,
BOMPA STELA,
în vârstă de 69 ani. Înmormântarea va avea loc în Canada. Dumnezeu să o odihnească în pace! Familia îndoliată.

Cu nemărginită durere anunțăm încetarea din viață, după o lungă și grea suferință a iubitului nostru fiu și frate,
VORNICU RADU BOGDAN,
în vârstă de 22 ani.
Înmormântarea va avea loc joi, 17 iulie 2003, începând cu ora 15, de la domiciliul din str. Petru Maior nr.1/18, la Cimitirul din Bujac. Familia îndurerată.

Cu adâncă durere anunțăm încetarea din viață a iubitului nostru soț, tată, socru și bunic,
DODEAN DIMITRIE
în vârstă de 64 ani.
Înmormântarea va avea loc joi, 17 iulie 2003, ora 14.30, de la domiciliul din Gai. Familiile îndoliate: DODEAN și STALINESCU.

Cu adâncă durere anunțăm încetarea din viață, la vârsta de 72 ani, după o lungă suferință, a celui care a fost
TRUȚĂ ANDREI.
Înmormântarea va avea loc azi, 16 iulie, ora 13, de la domiciliul din str. Laptelui nr. 2-4. Dumnezeu să-l odihnească în pace! Nu te vom uita niciodată! Familia îndoliată.

† SERVICII FUNERARE †

IN MEMORIAM "KUKI"
Servicii Funerare Complete
Str. M Eminescu Nr.4
ÎN CURTE
Tel:211.929 - 0723.343.964
Magazin deschis la orice oră
OFERĂ:
SICRIE 10 modele de la 600.000 - 2.800.000
SICRIE LUX 6 modele de la 3.600.000-10.500.000
SICRIE import 70.000.000 lei
Mânere, șuruburi accesorii
LENJERIE 7 modele de la 350.000 - 1.400.000
GRATUIT ! ! ! !
Transportul sicriului la domiciliu
ÎNBĂLSĂMATUL
Plata în Rate ! ! !
Transport Intern și Internațional

RO STYL COMPANY
SERVICII FUNERARE COMPLETE
PRODUCĂTOR SICRIE
ARAD, STR. M. EMINESCU 22, TELEFON 214.422
Magazin deschis și noaptea
OFERIM
● SICRIE 10 MODELE DE LA 500.000 LA 3.600.000
● SICRIE LUX 4 MODELE DE LA 4.500.000 LA 20.000.000
● LENJERIE DECES 6 MODELE DE LA 300.000 la 2.000.000
● CRUCE, LUMÂNĂRI, PROSOAPE, BATISTE, MÂNERE și ȘURUBURI SICRIU
OFERTĂ SICRIU FAG CRUCE RESPETE 1.500.000
APELÂND LA SERVICII: ÎMBRĂCAT, FORMOLIZAT ȘI TRANSPORT BENEFICIAȚI DE 15% REDUCERE LA SICRIU
TRANSPORT INTERN ȘI INTERNAȚIONAL
▼PLATA ȘI DUPĂ ÎNCASAREA AJUTORULUI DE ÎNMORMÂNTARE.
PĂREREA DVS. CONTEAZĂ!
TELEFON 0744.690.121

† CONDOLEANȚE †

Suntem alături de familia ing. Gelu Mathiu, în greaua încercare pricinuită de moartea fulgerătoare a tatălui său drag,
MATHIU GHEORGHE.
Dumnezeu să-l ierte și să-l odihnească! Familia preot SEVER MOCAN din INEU.

Sincere condoleanțe familiei ROMAN la decesul tatălui,
ROMAN IOAN.
Familia MUSCĂ IOAN și ANCA. (14160)

Dumnezeu să-l odihnească pe
IVAN IANA,
suntem cu tot sufletul alături de tine. ALIN, CICI, RODICA și GICU. (14169)

Sincere condoleanțe familiei îndurerate prin trecerea în eternitate a celei care a fost vecina noastră,
BOMPA STELA.
Dumnezeu să o odihnească în pace! Locatarii blocului str. Afinelor 14-16. (14177)

Condoleanțe familiei ROMAN la decesul lui,
IOAN ROMAN,
din partea vecinilor blocului 59, sc. B, Alfa. (14200)

Colectivul din cadrul Direcției de Control Fiscal Arad este alături de colegul lor VORNICU CIPRIAN, în greaua încercare pricinuită de decesul fratelui său și transmite condoleanțe familiei îndurerate. Dumnezeu să-l odihnească în pace! (14226)

Suntem alături de domnul Eugen Maftei în marea durere pricinuită de decesul soției,
asist. obst.-ginec. GEORGETA MAFTEI
(născută OLARU).
Adio, Geta dragă! Felicia și Viorel Sida. (14301)

Suntem alături de doamna Ștefănescu Ana în marea durere pricinuită de decesul fulgerător al soțului,
CORNELIU.
Asociația de proprietari a blocului X6, sc. C. (14304)

Sincere condoleanțe doamnei ANA ȘTEFĂNESCU. Familia ICHIM VIORICA și ZOIȚA ȘTEFĂNESCU.

† COMEMORĂRI †

† Astăzi, 16 iulie 2003 se împlinesc 22 ani de la decesul celui care a fost,

MIRONEL-ONORIU FELEA.
Pios omagiu, cele mai alese gânduri și amintiri din parta familiei, precum și o clipă de aducere aminte din partea celor care l-au cunoscut și stimat ca om. Dumnezeu să-l odihnească în pace! Bianca, Cristian, Ligia și Onoriu cu familiile lor, Cristinel și Gina Felea.

Astăzi, se împlinesc 3 ani, de la decesul iubitei noastre soție și mamă,

SZALAY CRISTINA.
Dumnezeu să te odihnească în pace! Nu te vom uita niciodată! Adrian și copiii Leonia și Adi.

GRECU CARMEN LOREDANA,
astăzi, se împlinesc 6 ani de lacrimi și durere. Chipul tău frumos și blând îl păstrăm veșnic în inimile noastre îndurerate. Mami, tati și bunicii. (14045)

4 ani triști și grei s-au scurs de când ne-a părăsit cel ce a fost soț și tată iubitor,
MORARU IOAN.
Te vom iubi mereu și nu te vom uita niciodată! Soția FELICIA și fiica ROXANA. (14071)

Azi, se împlinesc 17 ani grei și triști de când a plecat dintre noi cel ce a fost,

CALCIU CONSTANTIN.
Nu te voi uita niciodată! Soția ANICA. (14178)

† Tristă și neuitată este ziua de 30 mai 2003, de când se împlinesc 6 săptămâni de când a plecat dintre noi iubitul nostru unchi,

FLUERAȘ IOAN.
Dumnezeu să-l odihnească în pace! Nepoata DOINA cu soțul PETRU; DOINIȚA cu soțul AUREL și copiii RODICA și AUREL RUS din SIRIA. (14179)

Cu durere în suflete și nesfârșite lacrimi, aducem aminte că s-au scurs 6 săptămâni de când draga noastră mamă și soacră,
MICLĂUȘ ECATERINA,
ne-a părăsit. Slujba de pomenire va avea loc sâmbătă, 19 iulie, ora 12, la Biserica Ortodoxă Micălaca, Calea Lipovei. Copiii CARMEN și MIRCEA DĂMĂCUȘ. (14184)

Lacrimi și flori, acum la 5 ani de la tragica despărțire de soțul și tatăl iubitor,

RĂȘINAR MARIAN.
Nu te vom uita niciodată! Soția LILIANA, copiii MARIAN și RĂZVAN. (14192)

S.C. CG&GC Intelligent Tehnology IT S.A.

Angajeaza

Director Vanzari IT Arad

Descrierea Postului:

- Prospectarea pietei de IT locale
- Identificarea de potentiali clienti, prezentarea serviciilor si produselor oferite
- Creearea si dezvoltarea de relatii cu clientii
- Adunarea de informatii despre clienti potentiali si clienti actuali
- Invatarea produselor si caracteristicilor tehnice
- Realizarea tintelor de vanzari stabilite
- Realizarea intregului proces de vanzare.

Cerinte:

- Experienta si rezultate demonstrabile intr-o firma de IT.
- Experienta in vanzari IT minim 1AN.
- Experienta in stabilirea de contacte
- Limba engleza (scris, conversatie)
- Perseverenta, initiativa
- Spirit de echipa
- Abilitati foarte bune de comunicare si negociere cu persoane de decizie, persuasiune si prezentare profesionala
- Dorinta de munca, afirmare si talent organizatoric, creativ cu initiative, rezistenta la stress.

Oferim:

- Pachet salarial competitiv,
- Un cadru profesional modern,
- Mediu de lucru dinamic si motivant,
- Cursuri de pregatire profesionala in domeniu.
- Sansa unei cariere profesionale intr-o firma de prestigiu
- Suntem interesati sa recrutam cel mai bun specialist in domeniu.

Daca vreti sa va alaturati unei companii in plina ascensiune si vreti sa faceti parte dintr-o echipa tanara si dinamica, va rugam sa trimiteti un Curriculum Vitae detaliat si o scrisoare de intentie in deplina confidentialitate pana la 01.08.2003 la fax: 0722-159669 sau e-mail: cgarad@cg-gc.ro . Numai candidatii selectati vor fi contactati.

(c.a. 170/2003)

INTERNET NON—STOP!

NET cafe

11 posturi de lucru Compaq, Pentium 4, ecran extra plat, DVD, placă audio!

Arad, str. Eminescu 55-57 (casa Jelen, în curte)

(c-305)

Grupul Școlar de Arte și Meserii „Spiru Haret" (UCECOM)

Arad, strada Emil Gîrleanu nr. 1

școlarizează prin Școala de Arte și Meserii

absolvenți de 8 clase, cu sau fără examen de capacitate în următoarele meserii:

- **BIJUTIER**
- **FRIZER COAFOR MANICHIURIST PEDICHIURIST**
- **OSPĂTAR (CHELNER) VÂNZĂTOR** în unitățile de alimentație publică
- **BUCĂTAR**
- **MECANIC** autoturisme
- **ELECTRICIAN** autoturisme
- **COFETAR - PATISER**
- **COMERCIANT** mărfuri nealimentare

Liceu particular: Domeniul economic clasa a IX-a zi/seral profil servicii pentru absolvenții de 8 clase care au promovat examenul de capacitate.

Școală postliceală de specialitate

- **COSMETICIAN**
- **COAFOR STILIST**
- **ANALIST PROGRAMATOR**
- **ASISTENT DE GESTIUNE**
- **FUNCȚIONAR BANCAR**
- **AGENT VAMAL**

Înscrieri la secretariatul școlii zilnic între orele 9,00-14,00 începând din 01.07.2003, telefon 0257-280.967. (2639033)

OFERTA DE OFERTA

MATROS 2000

La fiecare mp de...

PODELE LAMINATE

trafic intens 7,2 mm **204.900*** pret fara TVA

GRATUIT ...folia izolantă - grosime 3mm

LAMBRIURI MDF si PVC

Tel.:0257 / 349 888 , 0744 / 756 896

Arad, C. A. Vlaicu nr. 28-32

(inainte de stadionul UTA-fosta școală de șoferi)

(c.a. 170/2003)

S.C. BLACK SEA SUPPLIERS SRL

Importator direct

vinde din stoc

CENTRALE TERMICE: IMMERGAS

tiraj forțat	EOLO STAR	19.500.000
tiraj natural	NIKE STAR	16.885.500
	BIASI	
tiraj forțat		20.500.000
tiraj natural		18.300.000

RADIATOARE OȚEL

600 x 600	1.253.800
600 x 800	1.573.000
600 x 900	1.721.956
600 x 1000	1.850.945
600 x 1200	2.131.022

Prețurile sunt promoționale și conțin TVA.

ȚEAVĂ cupru bară

φ15	34.276 / ml
φ18	48.258 /ml
φ 22	70.735 /ml

CAZANE VIADRUS

20 KW	20.600.000
25 KW	22.750.000
30 KW	24.300.000
35 KW	27.000.000

Relații la depozit: str. Ursului 21, tel. 271.052, 275.600

ȚEAVĂ și FITINGURI multistrat, fitinguri cupru, aer condiționat, baterii, țevi negre și zincate, profile pătrate și rectangulare, robineți, pompe, hidrofoare. (2639035)

PROGES

pentru amenajări interioare

Str. Dorobanți nr.55

Tel: 0257-282.021

PARCHET LAMINAT

de la **167.000** lei /mp*

LAMBRIURI LAMINATE, TAVANE POLISTIREN

PROMOȚIA LUNII !

PARCHET CLICK 230.000 lei/mp*

*Preț fără T.V.A.

(c 166)

Grup de firme, importator și distribuitor de materiale electrice și corpuri de iluminat la nivel național, caută:

Director punct de lucru Arad (1) și Oradea (1)

Responsabilități:

▲ organizează activitatea punctului de lucru și coordonează activitatea personalului din magazin și a agenților de vânzări;
▲ identifică proiectele și lucrările de investiții din zonă, întocmește oferte pentru acestea și urmărește derularea contractelor;
▲ acționează pentru creșterea cifrei de afaceri a firmei în zonă;
▲ menține relația cu clienții actuali și dezvoltă relații de afaceri cu noi parteneri.

Cerințe:

- experiență de minim 2 ani în vânzările de materiale și aparataj electric (obligatoriu);
- cunoașterea pieții de materiale electrice din zonă;
- studii superioare tehnice (electrotehnică);
- abilități de comunicare și negociere;
- experiență în coordonarea unei echipe;
- permis de conducere cat. B (minim 2 ani experiență);
- vârsta maximă 35 ani

Persoanele interesate vor trimite un CV însoțit de o scrisoare de intenție la fax 021/252.75.71 sau e-mail iulianc@gem.ro la data de 28.07.2003. Numai candidații selectați vor fi contactați. (2639049)

S.C. Astra Vagoane S.A. Arad TRG

titular al proiectului „Instalație de alimentare cu CO2 și argon" din Arad, Calea Aurel Vlaicu, nr. 41-43

anunță publicul interesat asupra deciziei etapei de încadrare a proiectului.

INFORMAȚIILE privind potențialul impact asupra mediului al proiectului propus pot fi consultate la sediul IPM Arad, B-dul Dragalina nr. 16, în zilele de marți și joi între orele 8,30-12,30.

Observațiile publicului se primesc zilnic, la sediul IPM Arad în termen de 10 zile calendaristice de la data publicării.

(2639052)

ABSOLUT NECESAR PENTRU VACANȚĂ!

CG & GC® Soluții IT Complete Pentru Biroul Dumneavoastră

+3 ACCESORII CADOU!**

ALCATEL 301 — 9 $*

ALCATEL 320 — 19 $*

SIEMENS A50 — 19 $*

NOKIA 3410 — 54 $*

OFERTA CONNEX - Reducere de 50% la orice tip de abonament până la sfarșitul anului (31 decembrie 2003). Oferta valabilă până la 31 iulie 2003.

*Prețurile nu includ TVA și sunt valabile doar pentru conectare în rețeaua Connex

**Incarcator Auto, Husa, Hands-Free, in limita stocului disponibil

DEALER CONNEX

B-dul Revolutiei nr.42, Telefon: 0257.236.565, E-mail: cgarad@cg-gc.ro

www.cg-gc.ro 0722.55.77 99 www.gsm4all.ro

(c.a. 170/2003)

Lia Ardelean

vă invită la Casa de Cultură a Sindicatelor să cumpărați

Mobilier divers

la prețuri acceptabile

RATE până la 36 de luni AVANS 0

Pe raza municipiului transport și montaj gratuit.

(c 326)

PROGRAM zilnic 8 - 18, sâmbătă 9 - 13.

S.C. SATLINE S.R.L. TELEFON 251.461, 0744/507.211 SHOW ROOM ARAD, Piata Mihai Viteazul - BL. M7 - PARTER
TÂMPLĂRIE DIN ALUMINIU ȘI P.V.C. NOU! RATE / 5 ani AVANS 0
CU GEAM TERMOPAN; PROFILE PVC TROCAL Germania; PROFILE ALUMINIU Grecia (c.80)

MIG
Arad, str. Pădurii nr. 4
☎ 0257-256.189
Vă oferă MATERIALE DE CONSTRUCTII
cea mai bună calitate, la cele mai mici prețuri
➢ Sisteme Gipscarton RIGIPS
➢ Tencuieli colorate KNAUF
➢ Vată minerală ROCKWOOL
➢ Parchet laminat
➢ Ciment de ALESD
➢ Var de DEVA
➢ Înlocuitor var BELGIA
➢ Membrane bituminoase
➢ Șindrilă bituminoasă
➢ Cărămidă sticlă
➢ Ferestre de mansardă VELUX
➢ Polistiren AUSTROTHERM
➢ Geamuri, uși, plăci fibră sticlă, plăci bituwel, etc.
Asigurăm transport
PREȚURI NEGOCIABILE
la cantități mari acordăm REDUCERE
(c.)

Cunoscută firmă cu tradiție în domeniul confecțiilor îmbrăcăminte din Arad
S.C. MODA S.A.
Arad, str. Liviu Rebreanu 86
ANGAJEAZĂ
CONFECȚIONERE
LA MAȘINA DE CUSUT
TINERI/TINERE NECALIFICAȚI
DORNICI SĂ ÎNVEȚE MESERIA DE CONFECȚIONER
ASIGURĂM:
● salarii atractive
● tichete de masă
● condiții de muncă deosebite
într-un singur schimb
● asistență medicală la sediul societății
● spor vechime, premii
INFORMAȚII SUPLIMENTARE
la sediu sau telefon 256.265, int. 120.
(3401610)

CAMERA DE COMERȚ ARAD
Organizează următoarele cursuri:
❒ Declarant vamal;
❒ Operator calculator (inițiere Windows, Word);
❒ Utilizare Word;
❒ Utilizare Excel;
❒ Inițiere în utilizarea calculatorului pentru copii;
❒ Inițiere în activitatea de resurse umane;
❒ Legislația muncii;
❒ Contabilitate și aplicații pe calculator în conformitate cu reglementările contabile actuale, armonizate cu directivele europene;
❒ Limbi străine (engleză, italiană, franceză, germană, spaniolă);
Informații suplimentare la sediul Camerei de Comerț, Industrie și Agricultură a județului Arad
str. Clișca nr. 5, camera 31, etajul 2. Tel.: 20.88.07; 20.88.08
(c. 43/2003)

Miro Bank BANCA DE MICROFINANȚARE
Ai nevoie de câteva sute sau mii de dolari RAPID?
Nu te lupta cu birocrația!
Dă o fugă la MIRO BANK!
RAPID CREDIT
... este formula de credit pentru sume de până în 2.500 de dolari sau euro.
... este pentru orice societate comercială sau persoană fizică autorizată (avocați, medici, șofer de taxi etc.) cu minimum 3 luni de activitate.
... finanțează activități de producție, comerț sau servicii.
Dacă aduci toate actele necesare, în numai câteva zile poți avea banii.
Sucursala din Timișoara acordă credite și clienților din Arad și Hunedoara
Garanțiile (bunuri mobiliare, imobiliare etc.) se stabilesc în funcție de valoarea creditului.t.
MIRO BANK vrea să rămână alături de tine și dacă afacerea ta s-a dezvoltat deja. Pentru sume mai mari, ai produsele BUSINESS CREDIT (împrumuturi de până la 10.000 de dolari sau euro) și INVESTMENT CREDIT (până la 200.000 de dolari sau euro).
Timișoara: Calea Torontalului nr. 1, Tel./Fax: 0256 224 422, 0256 224 676, 0256 243 691
(3401731)

(c.652) MB TÂMPLĂRIE PVC cu GEAM TERMOPAN CALITATE GERMANĂ GEALAN Fenster-Systeme
ARAD, STR. CAIUS IACOB BL.R
FOSTUL Mag. CĂMINUL (lângă BANC POST)
[RATE până la 5 ani avans zero]
Angajăm ABSOLVENȚI studii superioare pentru atelier PVC
Tel: 0257-213.145, 0788.391.769, 0788.391.770, 0722.528.185

CORAURA Telefon : 270525
CORAURA Telefon : 270525
Rate fixe
avantaje
·perioada maximă 3 ani
·fără girant
·avans 0%
·rate mici dobândă mică
instalare gratuită
Transport GRATUIT în tot județul
(c.15/2003)

Acum DACIA SOLENZA
numai prin IATSA Arad
str. Ștefan cel Mare 2-4
INFORMAȚII LA
TEL: 0257/278.950; 287.838
FAX: 0257/287.366
COMENZI cu avans minim 25 milioane lei și garantarea nemodificării prețului
RATE persoane fizice 20%, avans, 60 luni
LEASING persoane juridice sau fizice autorizate 20% avans 36 luni
(c.300/2003)

gratuit, confidențial, imparțial, prompt
BIROUL DE CONSILIERE PENTRU CETĂȚENI
Întrebați, aflați, alegeți
În orașul dumneavoastră există un birou independent care vă oferă servicii de consiliere și informare în următoarele domenii:
sănătate; asistență socială; asigurări sociale; raporturi de muncă; protecția consumatorilor; drepturi și obligații civile;
regimul proprietății; impozite și taxe; învățământ; procedură notarială; protecția copilului; servicii publice
BIROUL DE CONSILIERE PENTRU CETĂȚENI LIPOVA, Str. Nicolae Titulescu nr. 10, județul Arad
Tel: 0742 025874, E-mail: bcc-lipova@home.ro, Program cu publicul: luni - vineri: 9.00 - 12.00; 15.00 - 18.00; sâmbătă: 8.00 - 14.00
UNIUNEA EUROPEANĂ
Program finanțat prin PHARE
(3534541)

WEST BANK S.A.
ARAD, B-dul Revoluției nr. 88
TELEFON: 284.888; FAX: 285.202
WESTERN UNION TRANSFER DE BANI®
Cel mai rapid mod de a primi bani din toată lumea

ADEVĂRUL

Cotidian independent Arad

Anul XV, nr. 3962

Joi, 17 iulie 2003 • 16 pagini • 5000 lei • e-mail: adevarul@arad.ro; adv.pub@arad.ro

BRAT Publicație auditată în semestrul I 2002 — Tiraj mediu zilnic vândut: 30 531

ASTRA VAGOANE CĂLĂTORI
Singurul producător de confort din domeniu
Str. Petru Rareș 1-3
Tel: 233.651 Fax: 258.168
e-mail: astra.calatori@astrac.rdsar.ro

CADOURI

Tot numărând mașini, telefoane mobile, teveuri și videouri în încercarea de a ne convinge ce bine ne merge, Adrian Năstase a început deja să considere că sărăcia e „o chestiune relativă", iar „judecățile în bloc, globalizante despre sărăcie" nu sunt decât o „capcană politică" pentru PSD. Noroc cu anul electoral. Încă un pas și problema era desființată. Altminteri partidul ce se revendică direct din barba lui Dobrogeanu Gherea, imediat ce și-a tras o conducere maxi, a anunțat și darurile pentru „talpa țării". Ca să fie limpede cine ține la ea. Cum nu poate înmuia seceta și nici nu poate ieftini benzina, el a promis dublarea pensiilor în agricultură, două milioane pentru fiecare ha cultivat, tichete de căldură, creșterea alocațiilor pentru copii, finalizarea recorelării pensiilor. Cadourile sunt binevenite, dar nu-s de pomană. Pentru tichete PSD ar vrea cel puțin 47% din senatori și 45% din deputați dacă nu merge majoritatea, pensiile dublate ale țăranilor ar face 50 la sută dintre primării. Dar tichetele de căldură pentru șomeri, pensionari și familii defavorizate nu merită cheia Cotrocenilor? Opoziția văzând dărnicia nașului mare a căzut pe gânduri. De unde vor lua ăștia 40.000 de miliarde? Privatizările identificate ca o sursă nu prea merg. BCR-ul e păstrată pentru credite oferite aleșilor locali pentru ultimele retușuri înainte de vot: mai un drum, o găleată de var, două trei becuri. Hai să fim serioși. Evident, că de la Buget. Are dreptate și Tănăsescu. Doar acesta este „un instrument politic în mâna celor ce guvernează" cum scrie la manualul Finanțelor publice. Adică ceva cam ca pixul lui Mischie care scria și el sume pentru bugetele primăriilor în funcție de locul unde cade stampila la vot. Nu-i vorba de bani ci de reașezarea priorităților, încearcă să convingă șeful finanțelor. Or, acestea sunt acum definite: câștigarea voturilor, păstrarea puterii. În comparație cu acest obiectiv, posibila scăpare a hățurilor inflației, oprirea creșterii economice nu contează. Când e vorba de cadouri nu te uiți, decât dacă ești meschin, la cât fac. Chiar și PSD Arad a descoperit că nu face să mai susțină necondiționat Parktronic, darul lui pentru Arad.

DORU SAVA

(Continuare în pagina 5)

După bacalaureat

GRILA - CONTROVERSATĂ ȘI LA TITULARIZARE

FOTO: M. SZEGÖ

- Grilă la... flaut și vioară
- Revoltă în rândul profesorilor de socio-umane
- Procentul de promovabilitate, în Arad, este de 91,70 la sută
- Patru candidați au reușit să obțină nota maximă

În patru centre din Arad s-a desfășurat ieri concursul unic național de titularizare. Pentru cele aproximativ 650 de posturi vacante din raza județului Arad scoase la concurs, s-au înscris la examenul de titularizare 1336 de cadre didactice și s-au prezentat 1266. Concursul a fost susținut în 80 de săli de la patru școli din Arad (Colegiul Național „Moise Nicoară", Colegiul Economic, Liceul Pedagogic „Dimitrie Țichindeal" și Grup Școlar „Aurel Vlaicu"). Cea mai mare concurență s-a înregistrat la posturile de învățători și educatoare, urmate îndeaproape de disciplinele religie și educație fizică. În județul Arad s-a dat concurs la toate disciplinele, fiind în total 42 de tipuri de subiecte (numai la inginerie au fost 18 variante).

CĂTĂLINA LATU

(Continuare în pagina 9)

Parktronic răspunde pozitiv solicitărilor primarului DOREL POPA

SISTEMUL DE PARCARE - ÎMBUNĂTĂȚIT DIN TEMELII!

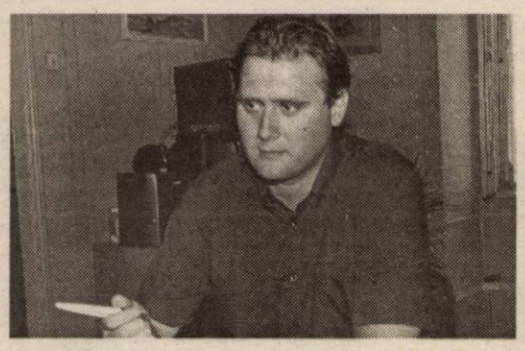

În cursul zilei de marți, primarul Dorel Popa a solicitat firmei **Belsirim Automotive** să aducă o serie de **modificări substanțiale** sistemului de parcare cu plată din municipiu.

Demersul său l-a intitulat **„Cererile primarului Dorel Popa către PARKTRONIC, în folosul arădenilor"**.

Ieri, după ce a analizat temeinic toate propunerile primarului, **Adrian Pică**, directorul Parktronic Arad, ne-a declarat: **„Noi suntem de acord cu propunerile făcute de dl. primar. Să le luăm pe rând.**

NICOLAE OPREAN

(Continuare în pagina 3)

ÎN ACEST NUMĂR

La recepția de la ambasada SUA, Falcă a fost întrebat despre „Parktronic" *Pag. 5*

Am trăit s-o vedem și pe asta *Pag. 6*

Administratorii de blocuri nu se înghesuie la atestare *Pag. 7*

Semnătura electronică lansată la Arad *Pag. 8*

Bastonul de Mareșal - în ranița fiecărui soldat *Pag. 10*

La închiderea ediției!

DEZASTRU ÎN SISTEMUL SANITAR ARĂDEAN

• 700 de persoane, lăsate pe drumuri • Trei spitale își închid porțile • Sindicatul Sanitas amenință cu instanța de judecată

Pag. 4

FOX
Str. Andrei Șaguna 133
Mobilier de grădină
Hidrofor - furtune
Pompe - motocultoare
Mașini tuns iarbă
RATE
Tel: 281.492 280.389

S.C. MOBEL RESCO S.R.L.
mobilier la comandă
RATE
bucătării, dormitoare, sufragerii, mobilier birou firme, mese computer, cuiere,
CALITATE DEOSEBITĂ
Str. Vasile Goldis 4
Tel. 280.379, 0721.990.727
ing. Moianu Paul

DANA DODEAN, campioană europeană

Pag. 11

PARKTRONIC
Cel mai modern sistem de parcare din România
Atentie la utilizarea cardurilor de parcare:
- nu indepartati cardul din aparat pana cand aparatul nu afiseaza mesajul "Ridicati cardul"
- nu lasati cardul de parcare pe bordul masinii, deoarece caldura solara deterioreaza cardul
- pastrati cardul fara a-l indoi sau gauri, deoarece aceste actiuni pot duce la defectarea acestuia
TELVERDE GRATUIT
08008.09009
(c. 539)

ALGLASS Grafica
FIRME ȘI RECLAME, PANOURI PUBLICITARE, LITERE VOLUMETRICE
COPERTINE ȘI BANNERE
NOU! JALUZELE VERTICALE ȘI ORIZONTALE
Str. Andrei Șaguna nr. 26-28
Tel: 0257-270.171 0721.269.708

Meditația zilei

Scapă de bagajul vechilor relații inutile, de temerile fără sens și sentimente de îndatorare față de cei care încearcă să te manipuleze.

Calendar

Astăzi, Soarele răsare la ora 5 și 19 minute și apune la ora 21 și 9 minute. Au trecut 197 de zile din acest an. Au mai rămas 168 de zile până în 2004.

Praznicul zilei: Biserica ortodoxă: Sf. Mare Mc. Marina; Sf. Ierarh Eufrasie; Biserica greco-catolică: Sf. M Marina (+268); Biserica romano-catolică: Elek, Andrei.

A venit BARZA!

La Arad: Voștinar Melisa Cosmina, Cintean Paul Andrei, Groza Andrei Dănuț, Hegheduș Mariana, Sabău Cornel, Berchi Ana-Maria, Colompar Sabin, Lăcătuș Petru Viorel, Raicu Alexandru, Uțoiu Ana-Maria, Covaci Iosif, Peteanu Andreea-Alexandra, Demosthenous Dimostenis, Leucuța Beniamin.

CINEMATOGRAFE

DACIA: Cum să scapi de un tip în 10 zile (S.U.A) 12,30; 15; 17,30; 20

MUREȘUL: 8 Mile (S.U.A.) 10; 12; 14; 16; 18

ARTA: Dumnezeu e mare, eu sunt mititică (FRA) 16; 18; 20

SALA MICĂ: Puicuță cu cocoșel (S.U.A.) 15,30; 18,30

Comenzi taxi

- ALFA PLUS 349.349; 256.222
- TAXI ALFA 22.88.88; 25.25.26; 0723.200.301; 0745-50.60.70
- TAXI ARAD: 244.244; 274.444; 0722755440
- DIESEL STAR 212.222; 0722.361.011; 0745.645.645
- EUROPA 275.555; 0723.677.555; 0744.828.163
- FAVORIT 280.000; 281.111; 0740083333; 0742409992
- GETAX 280.705; 280.100; 280.548
- MIRCO MILI 230.530; 230.730

„ADEVĂRUL" vă ascultă

La telefonul dimineții, 280944, între orele 9,00-12,00

Mulțumiri. Dl. Victor G. dorește să-i mulțumească, prin intermediul ziarului nostru, d-nei Feldioara Jinga, medic oftalmolog: „Este o mare sufletistă și se ocupă cu mare atenție de pacienți. D-zeu să-i dea sănătate!"

Lipsesc arteziene. Dl. Andrei Corodan își exprimă nemulțumirea față de faptul că fântânile arteziene lipsesc cu desăvârșire în Arad. „Pe o astfel de căldură suntem nevoiți să cumpărăm băuturi răcoritoare din magazine, când o fântână ar rezolva situația", crede cititorul ziarului nostru. Un alt aspect semnalat de dl. Corodan este lipsa unor locuri de refugiu pentru călătorii cu tramvaiele, în zona cimitirului din Grădiște.

Defecțiuni la Parktronic. Suntem informați de către un cititor că aparatul de taxare de lângă agenția Tarom nu funcționează corespunzător, eliberând tichete de parcare doar pentru patru ore. Din partea firmei Parktronic, la sesizarea defecțiunii, răspunsul a fost „aparatul nu are nici o problemă".

Redactor de serviciu, D. R.

La telefonul după-amiezii, 280944, între orele 15,00-18,00

Din nou despre taxa radio-TV. Un pensionar din Măderat, **Ion Codreanu**, sesizează anumite disfuncționalități ale Renel Pâncota. După ce la începutul lunii iunie a completat formularul tip pentru scutirea de la plata taxei radio-TV, ca fost deținut politic, dl. Codreanu primește în 30 iunie 2003 factura de curent electric în care erau trecute taxele radio-TV pe două sau trei luni în urmă. Se deplasează la sediul Renel din Pâncota - unde „era o aglomerație de nedescris, zeci de cetățeni cerând explicații referitoare la taxa radio-TV" - pentru lămuriri. I se spune că „nu au înaintat cererile de scutire până la 15 iunie, motivând lipsa de timp".

Redactor de serviciu, C. L.

Vernisaj

Cenaclul de artă plastică „Ion Andreescu" Arad și Centrul Cultural Județean Arad organizează vernisajul expoziției de artă plastică SALONUL DE VARĂ, la sala CLIO (Str. Horea, nr. 8). Vernisajul are loc astăzi, de la orele 18.

Slujbele de hram, la Mănăstirea Feredeu

Duminică, 20 iulie se sărbătorește Sfântul Prooroc Ilie Tesviteanul, hramul Mănăstirii Feredeu. Cu această ocazie vor avea lor următoarele slujbe: ora **8,30** - Sfințirea apei mici, Acatistul Sfântului Prooroc Ilie, ora **9,30** - Sf. Liturghie Arhierească, ora **12** - Taina Sf. Maslu și Molitvele Sf. Vasile cel Mare.

Meteo

Vremea va fi în general frumoasă și caldă. Cerul va fi variabil cu unele înnorări în cursul serii când local se vor semnala averse de ploaie însoțite de descărcări electrice. Vântul va sufla slab la moderat din sector vestic cu intensificări temporare.

Temperaturi maxime 30 la 33°C; Temperaturi minime 16 la 19°C.

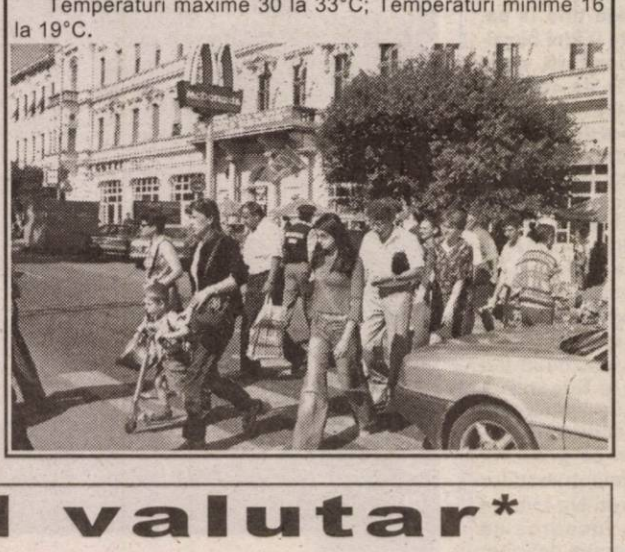

Cursul valutar*

- VALORI ÎNREGISTRATE IERI, 16 IULIE 2003

Denumirea valutei	BNR	BCR		BRD		Banca Transilvania		Banca Românească		Banca Romexterra	
		C	V	C	V	C	V	C	V	C	V
Euro €	37035	36800	37300	36670	37070	36400	37200	36550	37058	36790	37290
Dolar S.U.A.$	32731	32400	33000	32820	33280	32500	33200	32685	33213	32480	32980
Forint	142	134	148	136	144	137	144	-	-	-	-

Horoscop

Joi, 17 iulie 2003

Berbec (21.03-20.04). Talentul dvs. de a vă pune în evidență printr-un comportament original se va manifesta total.

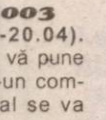

Taur (21.04-20.05). Planurile pe care le gândiți de multă vreme s-ar putea realiza chiar mai repede decât ați crede.

Gemeni (21.05-20.06). Zilele acestea ar fi mai bine să vă relaxați. Puteți încerca să găsiți soluții, să aflați mai bine ce doriți de fapt.

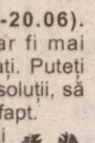

Rac (21.06.-22.07). Fiți atent și nu vă lăsați înșelat de aparențe. Bine ar fi dacă mijloacele pe care le veți utiliza pentru rezolvarea problememelor ar fi proporționale cu scopul.

Leu (23.07-22.08). Viața sentimentală revine în obiectivul dvs. Este posibilă o întâlnire deosebită sau o călătorie.

Fecioara (23.08-22.09). Nu idealiza prea tare noile dvs. relații! Vă puteți încrede doar în relațiile mai vechi.

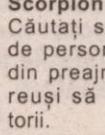

Balanța (23.09-22.10). Veți pune la cale noi afaceri. Fiți prudent în ceea ce privește relațiile cu unii colegi!

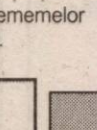

Scorpion (23.10-21.11). Căutați să vă apropiați de personajele pozitive din preajma dvs. și veți reuși să contracarați răufăcătorii.

Săgetător (22.11-21.12). Abilitățile

personale de adaptare se vor pune pe deplin în evidență, ajutându-vă să obțineți ce doriți de la ceilalți.

Capricorn (22.12-19.01). Evitați pe cât puteți să vă certați cu partenerul. Domeniul relațiilor interumane nu este favorizat de astre.

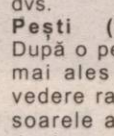

Vărsător (20.01-20.02). Ar fi bine să vă achitați sau chiar să vă ocupați mai atent de sănătatea dvs.

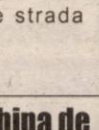

Pești (21.02-20.03). După o perioadă dificilă, mai ales din punct de vedere rațional, iată că soarele a răsărit și pe strada dvs.!

Vindem

Hârtie de împachetat

Numai la sediul redacției ziarului ADEVĂRUL

Telefon **281.797**

B-dul Revoluției nr. 81 Arad

Program orele **9⁰⁰-14⁰⁰**

POLARIS M HOLDING

Bd. Aurel Vlaicu 186

Tel: 0241 548.700 www.polaris.ro

Fax: 0241 548.711 office@polaris.ro

www.polaris.ro

Împreună pentru un oras curat!

Echipa de serviciu

MONICA ARDELEAN secretar de redacție

Bianca Felea, Ioan Leac, Adela Pop, Dina Rujan, tehnoredactare computerizată

Nadia Bodran, Doina Jurcă, Aurica Telcian, Dacian Toduța corectură

UTILITARE

PRIMĂRIA MUNICIPIULUI

Program de relații cu publicul (camera 5) luni-miercuri-vineri între orele 8-12; marți-joi între orele 8-12; 15-17 - tel. 284.744, tel. centrală 281.850.

PIEȚE, TÂRGURI

Astăzi, este zi de piață agroalimentară la Curtici, Sebiș, Bata, Cermei, Zădăreni, Ghioroc, Săvârșin, Secusigiu, Sântana, Târnova, Zăbrani, Zerind. Tot astăzi au loc târguri săptămânale la Curtici, Sebiș, Cermei, Săvârșin, Secusigiu, Zerind.

Mâine, vineri, se desfășoară târguri săptămânale la Ineu, Șepreuș, Șimand.

FARMACII DE SERVICIU

• Farmacia **REMEDIUM** Arad, B-dul Revoluției nr. 52-54. Program luni-vineri: 7,30-20,00; sâmbătă 8,00-14,00. Telefon 233195. Eliberează medicamente compensate și gratuite. • Farmacia **LIBRO PHARMA NON STOP** Calea Aurel Vlaicu 60-68 (lângă stadionul (UTA) telefon 212.992. Eliberează medicamente compensate și gratuite. • Farmacia **TEAHAFARM**, Bd-ul Revoluției nr. 65. Program: luni-vineri 8-21, sâmbătă 9-13. Telefon 254.587. Eliberează medicamente compensate și gratuite. • Farmacia „**OMNIAFARM**", Calea Aurel Vlaicu, Bl. Z28, cu program zilnic de la orele 8,00-22,00. Telefon 271724. Eliberează rețete gratuite și compensate.• Farmacia **ELPIS PHARM** Micălaca, zona Piața Soarelui, str. Voinicilor, colț cu str. Pășunii, Bl. 193, sc. A, parter. Program: luni-vineri 8-20, sâmbătă 8,30-14. Tel: 259.619.

URGENȚE STOMATOLOGICE

Cabinetul de pe str. Crișan (în spate la Gionelli) are program non-stop. Telefon: 253794. Cabinetul din B-dul Revoluției nr. 62, ap. 17. Zilnic: conform orarului (robot pe telefon); sâmbătă între 9-14. Telefon: 256.665.

Și Cabinetul Stomatologic din Calea Victoriei nr. 7 A asigură zilnic urgențe, inclusiv sâmbăta, între orele 10-15. Telefon 095.565.622.

Cabinetul stomatologic din B-dul Revoluției nr. 95, etajul I, asigură urgențe, zilnic între orele 8-14, telefon 282184.

Cabinetul Stomatologic din str. Crișan nr. 6 (vizavi) de Complexul Stomatologic) asigură urgențe stomatologice. Luni-Joi: 13,30-19,00; Vineri: 9,00-15,00. Tel. 338.101.

Cabinetul Stomatologic din str. Românului nr. 4 (lângă antichitățile de pe colț cu Mețianu) asigură zilnic urgențe stomatologice între orele 9-13; 15-20. Telefon 0744/752.020; 0723/013.704.

DISPENSAR VETERINAR

Dispensarul veterinar din Aradul Nou efectuează zilnic, orele 8-16 (sâmbăta 8-12) examen trichineloscopic, castrare porcine, ecornarea viteilor, însămânțări artificiale. Telefon 287.298.

ÎNTRERUPERI DE CURENT

Joi, 17 iulie: str. Horia nr. 2, 4, 6 (8-15); str. Filimon Sârbu nr. 1 (8-14); str. Castanilor, Popa Șapcă, Cibinului, Calea Timișorii (p), Guttenbrun (p), Constituției (p) (8,30-15); str. Teodor Păcăteanu, Flacăra, Nicolaus Leanu, Clopotului, Cobzei, Redutei, Tarafului (p) (8,30-12).

CITIRE APOMETRE

Joi, 17 iulie: Bl.: Dr. I. Suciu; Bl.: 201-255, 326-367, 701-734 Micălaca; Bl.: O. Ghibu, Bihorului; Bl.: P. Rareș, Romanței, Războieni, Comunarzilor; Bl.: „A", „N", „U", „X" Calea A. Vlaicu; Bl.: Predeal, Cocorilor, Inului, Pelinului; Bl.: Faleza Sud; Bl.: Calea Romanilor, Haiducilor; Bl.: Banu Mărăcine, Ghiba Birta, Abrud, Digului, Șr. O. Iosif Salontei, Porumbacului, Vulturilor, Veseliei, Mehedințeanu, Filotei, Volta, Lungă, Rodnei, L. Rebreanu, Târgului.

ADMINISTRAȚIA FINANCIARĂ

Administrația Financiară a municipiului Arad Asistență contribuabili (impozitul pe venitu global) - telefon 280633, 280733, int. 199 între orele 8,00-12,00. Informații suplimentare la www.finantearad.ro

TELEFON DE URGENȚĂ LA POLIȚIE: 955

Noul număr de centrală telefonică al I. J. P (Inspectoratul Județean de Poliție) Arad: 207.100.

PROTECȚIA CONSUMATORULUI

B-dul Revoluției, nr. 50. Telefon: 257049.

GARDA FINANCIARĂ

B-dul Revoluției nr. 79, telefon: 281119.

INSPECTORATUL TERITORIAL DE MUNCĂ ARAD

Str. Episcopiei nr. 11-13, tel.: 211762, 211862, 257251.

Parktronic răspunde pozitiv solicitărilor primarului DOREL POPA

SISTEMUL DE PARCARE - ÎMBUNĂTĂȚIT DIN TEMELII!

(Urmare din pagina 1)

Acceptăm să stopăm extinderea sistemului în cartiere, deoarece este o idee bună să îmbunătățim ceea ce s-a făcut deja, să creștem calitatea serviciilor, să ne concentrăm pe partea de informare a cetățenilor. Acest lucru este legat și de celelalte solicitări ale d-lui Dorel Popa și anume introducerea experimentală a cititoarelor de monezi, două astfel de aparate fiind montate peste două săptămâni în zona centrală a orașului. Pe de altă parte, intenționăm să deschidem cât mai multe puncte de vânzare a tichetelor de zi și cartelelor, apelând la magazine și chioșcuri de ziare, pentru a veni atât în sprijinul arădenilor cât și al străinilor care ne vizitează orașul".

În ceea ce privește **reducerea tarifelor** (o altă cerere asupra căreia **Dorel Popa** a insistat îndelung) **Adrian Pică** a precizat că Parktronic a mai propus o dată, în decembrie 2002, reducerea tarifelor, însă consilierii Opoziției nu au fost de acord cu acest lucru!

„Cu toate acestea, găsim că și acum propunerea d-lui primar este binevenită. Din acest moment, responsabilitatea ne revine în întregime, mai ales că avem și o obligație morală ca să efectuăm acele reduceri la care ne-am angajat încă de iarna trecută. În primul rând, abonamentele le vom reduce cu cel puțin 50%, în cazul în care CLM Arad acceptă. De asemenea, vom avea și alte promoții de genul: cine plătește în avans pe un an de zile, achită parcarea doar pentru zece luni și beneficiază de gratuitate două luni; vom institui reduceri semnificative pentru cei ce achiziționează mai multe abonamente. Practic, e vorba de măsuri de adaptare a sistemului la nevoile populației, măsuri care nu vor afecta cuantumul redevenței noastre față de CLM Arad" ne-a mărturisit **Adrian Pică.**

Marea majoritate a măsurilor de îmbunătățire a sistemului de parcare cu plată, cu excepția reducerilor de prețuri, se pot pune în practică imediat, fără acordul CLM Arad. Reducerile de tarife inițiate de către Parktronic la solicitarea primarului Dorel Popa vor îmbrăca forma unui proiect de hotărâre care va fi supus aprobării consilierilor locali cu proxima ocazie: **„Dacă aleșii locali ai Opoziției vor considera oportun ca, măcar de această dată, să se reducă tarifele, să sperăm că vor vota în consecință!"**, și-a exprimat speranța **Adrian Pică.**

Legat de mult-incriminata „gheară galbenă", directorul Parktronic a subliniat că se așteaptă decizia instanței de judecată care, în toamnă, va tranșa problema: se continuă cu blocarea mecanică a roților sau se trece la amenzi pe care le va urmări Primăria Arad. Evident, pe cheltuiala sa!

Ieri

Târgul de animale din Chișineu-Criș a fost închis

Ca urmare a focarului de pestă porcină existent pe raza orașului Chișineu-Criș, ieri, administrația locală a luat o serie de măsuri specifice pentru a împiedica transmiterea epizootiei: izolarea fermei afectate, închiderea circulației tuturor mijloacelor de transport înspre și dinspre exploatația respectivă, interzicerea pășunatului în satul Nădab, stoparea eliberării certificatelor de proprietate pentru animalele din zonă și închiderea târgului de animale din localitate pe o perioadă de 60 de zile.

De asemenea, medicii veterinari din circumscripția Chișineu-Criș au obligația de a supraveghea starea de sănătate a animalelor din fiecare gospodărie.

COSMIN TRIF

La frontieră

POLONEZI TRAVESTIȚI ÎN AUSTRIECI

Polițiștii de frontieră de la **Nădlac** au reținut doi cetățeni polonezi care încercau să ajungă în spațiul Schengen cu pașapoarte false. Adam G. și Tomasz G. aveau asupra lor, pe lângă pașapoarte, și un permis de conducere austriac. Cei doi încercau să treacă granița cu un camion ce transporta animale vii. Ei au declarat că au recurs la această metodă de trecere frauduloasă a frontierei pentru că sperau să beneficieze de cântroale superficiale și să ajungă cât mai repede în Austria. Pașapoartele i-au costat pe polonezi 660 de euro. Autoritățile române au luat măsura nepermiterii ieșirii din țară a celor doi și a întocmirii unor dosare penale pe numele lor.

B.O.

S.C. „Adevărul" SRL nu-și asumă responsabilitatea pentru conținutul articolelor publicate, aceasta revenind în exclusivitate autorilor.

CRONICA mărunță

● În noaptea de marți spre miercuri, Serviciul Județean de Ambulanță a fost apelat de...patruzeci de ori de un zăpăcit care nu avea altceva mai bun de făcut decât să povestească dispecerelor fanteziile sale erotice și să înjure medicii. În speranța că vreun organ abilitat se va gândi să-l întrebe pe acesta „de sănătate", publicăm numărul de la care s-au înregistrat atâta potop de apeluri: **0742633644.**

● **Covaci Ilie,** de 26 ani, din Arad, a fost surprins de polițiști călare pe o bicicletă. Acum dă cu bățul, deoarece bicicleta cu pricina era „găsită" chiar în bătătura proprietarului de drept.

● Abia scăpați de școala primară, **Covaci Cozmin**, de 15 ani și **Covaci Alina**, de 14 ani, ambii din Ineu, au pătruns noaptea în locuința unui gospodar, de unde au furat un milion și șase sute de mii de lei. Polițiștii i-au prins și au recuperat 600.000 lei. Milionul a fost utilizat pentru diverse cheltuieli urgente, au explicat micii pungași.

● **Kozstar Ștefan**, de 45 ani, din Arad și-a băut dreptul de a conduce autoturismul pe drumurile publice. Cum? Simplu: a tras la măsea o secărică, s-a urcat la volan iar polițiștii l-au oprit...

● De săptămâni bune, aproape aceiași cerșetori sunt prinși și sancționați de oamenii legii, lucru care ne îndreptățește să credem că milogii trec amenzile la „cheltuieli planificate" și își văd mai departe de „afaceri". Pentru exemplificare, să-i pomenim pe Ghinga Petru din Iratoșu, Căciulă Petru din Arad, Covaci Ciprian din Vladimirescu și lista poate continua, că dacă le mai trecem numele în ziar de câteva ori ajung să fie mai cunoscuți decât vedetele locale.

● „Pentru așezarea pe iarbă și distrugerea spațiului verde", trei persoane au fost arse la buzunare de către gardienii publici cu 450 de mii de lei, fiecare. În cazul în care vor contesta procesele verbale, vor câștiga aproape sigur. Nu de altceva dar, care iarbă? Ce spațiu verde? Că nici cu ochelari colorați pe ochi, gardienii n-ar avea voie să te amendeze la cât de uscat e gazonul pe așa zisele zone verzi ale municipiului.

● Restaurarea monumentului eroilor de la Păuliș se află în aceste zile în dezbaterea Consiliului Județean, care trebuie să aloce Consiliului Local Comunal aproximativ un miliard de lei. Diferența de încă un miliard urmează să fie suportată din fonduri de la Ministerul Culturii și Cultelor. Nimic sigur, cu excepția faptului că fără alocarea acelor bani, unul dintre monumentele cele mai reprezentative din țara noastră riscă să dispară.

● Șase miliarde de lei....aceasta este valoarea proiectului de program pentru sărbătorirea Zilei de 1 Decembrie întocmit de Direcția pentru Cultură și Culte Arad. La aflarea sumei, Claudiu Cristea vicepreședintele CJ a rămas...perplex. Mai marele Direcției amintite, **Adrian Șimon,** s-a arătat însă foarte optimist în ceea ce privește obținerea acestei sume direct de la Guvern. O fi știind el ceva!

● Zilele acestea a fost un adevărat infern pe holul de la parterul Poliției. Cozi interminabile la cazier, pașapoarte sau buletine. Culmea e că lumea e revoltată tot pe bieții funcționari care n-au timp nici să respire. Poate că nu ar strica o suplimentare de personal în aceste sectoare de activitate... Atât pentru binele funcționarilor cât și pentru cel al contribuabilului.

„Dacă voi nu mă vreți..."

Vasilică Radica T. a încercat să treacă ilegal prin frontiera de la Turnu. Bucureșteanul de 36 de ani avea suspendat pașaportul pe o perioadă de cinci ani, după ce a fost returnat din Spania în cursul anului 2001. El spera să găsească acolo un loc de muncă mai bine plătit. Așa că a apelat la un falsificator de pașapoarte pe care l-a „recompensat" cu 100 de dolari. Polițiștii de frontieră au luat măsura nepermiterii ieșirii din țară a celui în cauză și întocmirii actelor premergătoare începerii urmăririi penale sub aspectul săvârșirii infracțiunilor de trecere ilegală a frontierei de stat, fals privind identitatea și complicitate la fals material în înscrisuri oficiale.

B.O.

S.C. EURO TRANS S.R.L. ȘIRIA
EFECTUEAZĂ TRANSPORT DE MARFĂ
CU AUTOCAMIOANE DE 20 TONE
ACHIZIȚIONEAZĂ DEȘEURI DE FIER VECHI
ÎN CANTITĂȚI MARI
VINDE AUTOCAMIOANE „ROMAN", „VOLVO", „MAN" și AUTOBASCULANTE
INFORMAȚII: ȘIRIA, STR. GĂRII, NR. 2073
Tel.: 0723.404.010 0722.731.413
0257/531.128
(c.p. 105/2003)

Din ciclul „Întrebări fără răspuns"

CINE ELIBEREAZĂ PLĂCUȚELE DE ÎNREGISTRARE PENTRU CĂRUȚE?

În ultimele zile, Poliția Rutieră a început o amplă campanie de echipare a căruțelor cu plăcuțe fosforescente, pentru a se evita producerea unor evenimente rutiere nedorite pe drumurile publice.

Din comunicatele Ministerului de Interne, peste 14.000 de asemenea obiecte vor fi oferite gratuit posesorilor de căruțe.

În paralel cu această activitate însă, unii au avut ghinionul să se aleagă și cu amenzi pentru neînregistrarea căruțelor respective. Este și situația unor locuitori din cartierul Gai care, după ce au plătit câte 450.000 lei amendă, deoarece circulau cu căruțele pe drumurile publice fără plăcuțe de înregistrare, sunt purtați de la o instituție la alta, fără ca cineva să știe cine anume eliberează plăcuțele respective.

Pe scurt, iată răspunsurile primite din partea autorităților: Finanțele Publice: **„ În reglementarea actuală, nu se percepe impozit pentru cei care dețin căruțe. Prin urmare, ei nu sunt luați în evidență la noi".**

Poliția Rutieră: **„Avem atribuții de a sancționa persoanele care nu îndeplinesc cerințele impuse de lege pentru circulația pe drumurile publice. Poliția nu înregistrează aceste mijloace de transport".**

În mod normal, această problemă cade în competența primăriei, dar cu toate încercările de a-i da de capăt, o rezolvare pare de negăsit: **„ Am sunat în fiecare birou al primăriei și am cerut informații referitoare la acest aspect. Nimeni nu știe despre ce este vorba..."**, ne-a declarat purtătorul de cuvânt al instituției.

În concluzie, putem spune că nu ducem lipsă de specialiști pregătiți să răspundă la cele mai complicate chestiuni, dar o situație banală rămâne pentru ei o necunoscută...

DAN ROMAN
Foto: ȘT. MATYAȘ

Casele de marcat, în atenția Gărzii Financiare

În aceste zile, comisarii Gărzii Financiare Arad desfășoară controale în tot județul, urmărind în principal casele de marcat aflate în dotarea agenților economici. Aceste controale sunt motivate de desele nereguli care s-au înregistrat în ultima perioadă în legătură cu utilizarea caselor de marcat, mai ales în ceea ce privește tendința evitării descărcării mărfurilor de proveniență dubioasă prin acest sistem cu memorie electronică.

D. S.

La închiderea ediției !

DEZASTRU ÎN SISTEMUL SANITAR ARĂDEAN

700 de persoane, lăsate pe drumuri
Trei spitale își închid porțile Sindicatul Sanitas amenință cu instanța de judecată

Aseară târziu, Direcția de Sănătate Publică a finalizat lista cu persoanele care urmează a fi disponibilizate din actuala structură a sistemului sanitar arădean. Rezultatul este devastator, aproximativ 700 de cadre medicale, lăsate fără un loc de muncă (nu suntem în măsură să dăm publicității o cifră exactă a numărului disponibilizaților, la închiderea ediției, calculele DSP-ului nefiind finalizate) și trei spitale își închid porțile. Unitățile spitalicești din Gurahonț, Sebiș și Lipova nu mai pot funcționa, fiind în imposibilitatea de a-și întocmi statele de funcții în baza bugetelor prea mici.

Sindicatul Sanitas este decis să intenteze proces în instanță tuturor directorilor care efectuează disponibilizări, fără a respecta termenul de două luni prevăzut în noul cod al Muncii, acesta calculându-se de la data înștiințării Sanitas și privind intenția DSP de a disponibiliza personal în masă. În acest context, Delia Bonca (președinta Sindicatului Sanitas Arad) susține că până la ora actuală nu a primit o astfel de înștiințare scrisă.

În cazul în care se va ține cont de acest termen de două luni, numărul disponibilizaților va crește cu încă 200.

Vom reveni cu amănunte.

MADIANA POPESCU

Record de muncă la negru

La o firmă din Cermei, 48 de persoane fără acte

În cadrul conferinței de presă desfășurate ieri , la Inspectoratul Teritorial de Muncă (ITM) Arad, **Florina Ghile**, purtătorul de cuvânt al acestei instituții, a prezentat bilanțul activității pe primele 6 luni din 2003. Astfel am aflat că în primul semestru din acest an, ITM a controlat 1749 de agenți economici, aplicând amenzi în valoare de circa 3 miliarde 780 de milioane de lei, cu aproape 1 miliard de lei mai mult față de aceeași perioadă a anului trecut.

Cele mai frecvente nereguli constatate au privit neîntocmirea în formă scrisă a contractelor individuale de muncă, neînregistrarea în termen a contractelor de muncă, lipsa truselor de prim ajutor, nedepunerea statelor de plată la ITM și nerespectarea normelor de protecție a muncii.

În ceea ce privește munca la negru, inspectorii de muncă au depistat 67 de angajatori, unde lucrau în acest mod 272 de persoane, fiind aplicate sancțiuni în valoare de circa 1 miliard 600 de milioane de lei.

De asemenea, tot în primul semestru din 2003 s-au produs 37 de accidente de muncă, cu unu mai mult decât în aceeași perioadă din 2002, din care 36 s-au soldat cu incapacitate temporară de muncă.

În cadrul întâlnirii cu presa, **Florina Ghile** a ținut să prezinte un caz incredibil soluționat zilele trecute de către inspectorii arădeni. Este vorba de SC INTIMO TEMPTATIONE, firmă din Cermei care fabrică lenjerie intimă, unde ITM a constatat că 48 de persoane, din 62, câte numără în total unitatea, nu erau angajate cu contracte individuale de muncă. **„În momentul controlului, 27 de persoane își desfășurau efectiv activitatea în fabrică, la care se adaugă 8 persoane care au muncit la INTIMO în diverse perioade, plus 13 oameni pentru care contractele de muncă au fost încheiate după începerea lucrului. Așadar, putem spune că ,în total, 48 de persoane nu aveau încheiate contracte de muncă așa cum prevede legea"**- declară **Florina Ghile**.

În plus, din cei 48 de „angajați", cinci sunt minori ,care, pe lângă faptul că nu lucrau cu forme legale, munceau 8 ore pe zi în loc de 4 cum spune legislația muncii.

Pentru deficiențele constatate, ITM a aplicat o amendă de 100 de milioane de lei.

Florina Ghile a mai subliniat că această firmă a mai fost sancționată de către inspectorii de muncă, cu 20 de milioane de lei și tot pentru muncă la negru, în urmă cu doar două săptămâni!

COSMIN TRIF

SPRIJIN PENTRU ANGAJAȚII „LA STAT"

Persoanele angajate în întreprinderi cu capital majoritar de stat care mai au trei ani pînă la pensie și urmează să fie disponibilizate vor primi din partea statului echivalentul salariului minim pe economie pînă la atingerea vîrstei de pensionare.

Președintele Agenției Naționale de Ocupare a Forței de Muncă, secretarul de stat Ion Cindrea, care a făcut această declarație, miercuri, într-o conferință de presă, a adăugat că măsura respectivă va fi cuprinsă în proiectul de modificare a Legii 76/2003 a șomajului, document aflat deja în discuție cu partenerii sociali.

"Modificarea Legii șomajului este necesară pentru a veni în sprijinul persoanelor care mai au puțin pînă la pensionare și se află pe liste de disponibilizări. Aceste persoane au șanse mici de reintegrare în muncă, iar legea vine în sprijinul lor. Astfel, persoanele care mai au trei ani pîna la pensie și se află pe liste de restructurare vor primi, din bugetul asigurărilor pentru șomaj, echivalentul salariului minim pe economie, urmînd ca angajatorul să-i plătească diferența pînă la salariul negociat", a precizat Cindrea.

Secretarul de stat a precizat că există resurse pentru această modificare legislativă, bugetul asigurărilor pentru șomaj avînd un excedent de peste 1.500 de miliarde de lei, numai în 2003.

Achiziție în presa arădeană

Zilele acestea - posibil chiar azi - va fi semnat contractul prin care Agenda Zilei de Arad își va schimba proprietarul. Trustul timișorean de presă **Agenda** a lui Zoltan Kovacs va vinde întregul pachet de acțiuni deținut la City Press, editorul cotidianului arădean, firmei **Man Transilvania** din Pecica. Astfel, Man Transilvania își diversifică obiectul de activitate, pe lângă cele pe care le are (transporturi rutiere de mărfuri, construcții).

JOI, 17 IULIE 2003

TVR 1
7,00 Jurnalul de dimineață
7,15 ABC util
7,30 Odiseea dimineții
8,00 Matinal de vacanță
9,00 Năzdrăvăniile fraților Kratt - s.
9,30 Vacanță în stil mare
11,00 Unu și unu - rel.
12,00 Dragoste și răzbunare - s., rel.
12,55 Corect Show!
13,10 Destine secrete - s.
14,00 Jurnalul de prânz
14,30 Spectacolul lumii
15,00 În mintea lui Herman - s.
15,30 Panorama
16,50 Destine secrete - s. (AP)
17,40 Dragon Ball Z - d.a.
18,05 Dragoste și răzbunare - s.
19,00 Jurnal * Meteo * Sport
19,45 Tragerile Joker și Loto 5/40
20,00 Unu și unu
21,10 Mărul discordiei - comedie, SUA, '95
23,20 Jurnalul de noapte
23,50 Taverna estival
0,50 Zece chestii nu-mi plac la tine - comedie, SUA, 1999
2,30 Jurnal - rel.

TVR 2
8,05 Miracole - s., rel.
9,00 Documentar
9,30 Rod, Lucy și prietenii lor extratereștri - s.
10,00 Tonomatul DP2
12,00 Tineri și îndrăgostiți - s., rel.
13,00 Știri
13,15 Tribuna partidelor parlamentare
13,45 Desene animate
15,00 Siesta
16,00 Tineri și îndrăgostiți - s.
17,00 Banatica - emisiune în limba sârbă
17,30 Pe față
18,00 Lege pentru toți
18,30 Știri regionale
19,00 Poveștile Dunării
19,15 Saint-Tropez - s.
20,15 Miracole - s.
21,15 Prim plan
21,30 Telejurnal
22,00 Stăpânul animalelor - s.
23,00 Martor tăcut: Credința - film, 2000
0,45 Aleea cu ghimpi - rel.
1,00 Saint-Tropez - s., rel.
2,00 Documentar - rel.

PRO TV
7,00 Teo - rel.
7,55 Știri vesele cu Bordeianu
8,00 Știrile Pro TV - Ziarul dimineții tale * Ce se întâmplă doctore?
9,00 Tânăr și neliniștit - s., rel. (AP)
11,00 Familia Bundy - s.
11,45 Învățați engleza cu Victor - rel.
12,00 Capcana timpului - s.
12,55 Știrile Pro TV
13,30 Părinți și copii - s.
14,30 Te iubesc - s.
16,00 Tânăr și neliniștit - s. (AP)
17,00 Știrile Pro TV
* Vremea
18,00 Tânăr și neliniștit - s. (AP)
19,00 Știrile Pro TV
20,00 Distratul - comed, Franța, 1970
22,00 Leana & Costel (12)
22,30 Familia Bundy - s. (AP)
23,00 Știrile PRO TV
23,45 Mortal Kombat - s. (12)
0,45 Marcă înregistrată
1,25 Vara lui Zero
1,30 (12) Parteneri în slujba legii - s.
2,00 Știrile PRO TV
2,15 Învață engleza cu Victor
2,45 Distratul - f. rel.
4,30 Marcă înregistrată - rel.

TV ACASĂ
6,00 Cealaltă femeie - s., rel.
7,00 Rețeta de Acasă - rel.
7,15 Învață engleza cu Victor - rel.
7,30 Dragoste și putere - s., rel.
8,00 Juana - s., rel.
9,00 (AP) De 3 x femeie - **rel.**
10,15 (AP) Pisica sălbatică - s., rel.
* Teleshopping
12,15 (AP) Răzbunarea - s. rel.
13,10 5' shopping - rel.
13,15 Învață franceza cu Victor - rel.
13,40 (AP) Secretul iubirii - s.
* Teleshopping
16,00 (AP) Salome - s.
17,00 (AP) Dragoste și putere - s.
17,30 Povești adevărate
18,00 Rețeta de acasă
18,10 (AP) Cealaltă femeie - s.
19,00 (AP) Pisica sălbatică - s.
21,00 (AP) De 3 x femeie -s.
22,00 (AP) Juana - s.
22,55 5' shopping
23,00 (AP) Răzbunarea - s,
0,00 Povești adevărate - rel.
0,30 Învață franceza cu Victor - rel.
0,45 (AP) Salome - s., rel.
1,30 (AP) Seducție - s.
2,15 (AP) Amor de cățel - s.
3,00 De 3 x femeie - rel.
3,55 5' shopping - rel.
4,00 Marea demascare - rel.
5,30 Povești adevărate - rel.

HBO
8,00 Partenerii - thriller, Canada, '02 (12)
9,30 Hollywood necenzurat: Jack Nicholson
10,00 Nebuni și frumoși - dramă, 2001 (12)
11,40 Doamna Caldicott și războiul verzei - dramă, Anglia, 2000
13,30 Un înger pentru Mary - dramă, Anglia, 2002
15,10 Pe platourile de filmare
15,40 Mexicanul - aventuri, 2001 (12)
17,45 2001: Clona spațială - comedie, 2000 (12)
19,25 Partenerii - thriller, Canada, 2002 (12)
21,00 Nevasta traficantului - dramă, 2002 (12)
22,40 Jeepers Creepers - horror, 2001 (16)
0,00 Totul despre sex - s. (16)
1,10 Mansarda groazei - horror, 2001 (16)

PRIMA TV
7,00 Ambianța
7,30 Levintza prezintă - rel.
8,00 Video Star
11,30 Detectivi de elită - s.
12,30 Vânătoarea comorilor - s.
13,30 Luna sălbatică - s. (AP)
14,30 Prietene și rivale - s. (AP)
16,00 Călătorii în lumi paralele - s. (AP)
17,05 Focus 5
17,30 Pensacola - s.
18,30 Copiii spun lucruri trăsnite 2002
19,00 Focus 7
20,00 Documentar
21,00 Vrei să fii miliardar?
22,00 Noaptea devreme
23,00 Focus plus
23,30 Dosarele FBI - doc.
0,20 Clubbing Show
0,25 Clip Art - rel.
0,30 Călătorii în lumi paralele - s.
1,30 Chat TV

ANTENA 1-TV ARAD
6,00 Emisiune în limba germană - rel.
6,30 Știri Arad - rel.
7,00 Observator
8,00 Îngerii lui Charlie - s.
9,00 Comedia animalelor - s.
9,30 Dinozaurii - s.
10,00 Zile din viața noastră - s.
11,00 Ispita - s.
13,00 Știrile amiezii
13,15 (AP) Academia de snowboard - f. SUA, 1996
15,00 Îngerii lui Charlie - s.
16,00 Pactul de stabilitate
16,30 Știri Arad * Sport * Meteo
17,00 Știri
17,20 Yago - s.
19,00 Observator
* Sport * Meteo
20,00 (AP) Harem - SUA, 1986, I
22,00 Observator
22,30 Știri Arad
22,45 Eu, tu și tăticu - s.
23,00 Comedia animalelor - s.
23,30 (12) Intenții ascunse - f. SUA, 1999
1,00 As If - s.
1,30 Observator
2,30 Ispita - s.
4,00 Yago - s., rel.
5,30 As If - s., rel.

TV RCS
9,00 Divertisment
9,30 Știrile RCS 1 - rel.
10,15 Tradiții și folclor
10,30 Cum să-mi îngrijesc câinele - doc.
11,15 Trei destine - s., rel.
12,00 O oră cu Dani Dascălu - rel.
13,00 Tradiții și folclor
13,30 Știrile RCS 2 - rel.
14,10 Videopclipuri
14,30 Trei destine - s.
15,15 Videoclipuri
15,30 Joia populară
16,30 Emisiune în lb. maghiară
17,30 Știrile RCS 1
18,10 Videoclipuri
18,15 Ziua norocoasă - film (AP)
19,45 Documentar
20,00 Atitudini (U.V.G.) - informativ
21,00 Documentar
22,00 Știrile RCS
22,40 (16) Norocul începătorului - film
24,00 Închiderea programului

B1 TV
7,25 Calendar ecumenic
7,30 Ne privește
8,30 Știri
9,00 Viața dimineața
11,00 BH, 90210, - rel.
12,00 Fan X
13,00 Trenul vieții
15,00 Ne privește
16,00 Moștenirea familiei Guldenburg - rel.
17,00 Vacanța în direct
18,00 Știri
18,45 Max It
19,000 Beverly Hills, 90210 - s.
20,00 Știri
20,30 Moștenirea ... - s.
21,30 Doc.
22,30 Adrenalina
23,00 Trenul vieții
0,30 Vacanța în direct
1,30 Știri
2,00 Nașul - rel.

TELE 7 ABC
7,35 Șapte știri - rel.
10,00 Agua Viva
10,30 Agent 22 - Nebunul - s., rel.
11,30 Germania astăzi - rel.
12,00 Vacanțe de pomină - rel.
13,00 Planeta risipitoare - f. rel.
17,00 Cocktail japonez - rel.
17,30 Agua Viva
18,00 Agent 22 - Nebunul - s.
18,45 Vacanțe de pomină
19,20 Șapte știri
20,00 Strigătul Chinei - film
2,00 Loto - Pariu trio
22,35 Vacanțe de pomină - rel.
23,10 Șapte știri
23,40 Videoclipuri
0,00 Activ FM

REALITATEA TV
7,00 Jurnal
7,15 Trezirea la realitate
10,00 Știri
10,05 Reportaj
12,00 Știri
12,15 Bătălia pentru România
14,45 Reportaj
15,15 Viața la superlativ
16,00 Jurnal
16,45 Reportaj
17,00 Știri
17,15 Sport Mania
18,00 Știri
18,15 În centrul atenției
19,00 Jurnal
20,15 2010
21,00 Jurnal
21,45 Bătălia pentru România
1,00 Știri

Redacția Adevărul nu își asumă răspunderea pentru modificările ulterioare intervenite în programele TV

Acceleratul și puii de pițigoi

Cine nu își amintește de celebra poezie a lui Topârceanu, „Acceleratul?" Cine nu își imaginează groaza pe care a stârnit-o în rândul cintezelor și pitulicilor trecerea acceleratului? Mai cu seamă, cine nu-și poate imagina aerul de superioritate al puiului de pițigoi care, cocoțat „într-un vârf de fag pitic/ Sta cu penele vâlvoi și-făcând pe supăratul:/ Ce să fie, nu-i nimic/ A trecut acceleratul!"

Mi-am amintit aceste versuri gândindu-mă la groaza pe care a indus-o în rândul partidelor politice de talia pitulicilor și cintezelor Legea partidelor politice, care prevede, negru pe alb, că pentru a te înscrie la Tribunal ai nevoie de 25000 de membri fondatori. Mai la vale însă, zice, tot negru pe alb, că te poți înscrie pe baza unor liste de semnături, cu condiția ca fiecare semnatar să își treacă adresa și codul numeric personal din buletin. Nimeni nu mai înțelege nimic. Unii, speriați că vine „acceleratul" (termenul limită pentru înscriere), s-au dat de ceasul morții să facă 25000 de membri, în timp ce alții, precum deșteptul pițigoi, au adunat zeci de mii de semnături de la oameni care, pentru o cinzeacă sau o mâncițună bine ticluită, au semnat pentru fiecare partid care le-a solicitat acest lucru. În acest mod, pentru nici un partid nu va fi o problemă să adune 25000 de semnături! Chiar dacă partidul este „de buzunar" poate să adune 50.000 - 60.000 de semnături, folosindu-se de câțiva membri activi și cu „papagal", cu talentul de a convinge oamenii. Aparent, problema este extrem de simplă însă nu este exclus ca legea să ascundă niște mici capcane, pe care să le cunoască doar legiuitorii și câțiva specialiști. Cineva, nu spun cine, încerca să mă convingă de faptul că poți fi un „membru fondator" în sensul că ești de acord ca un partid să fie înscris în registrul partidelor politice, fără ca tu să fii membru al partidului respectiv, cu adeziune semnată.

Tableta zilei

Acel „cineva" cu care am vorbit, ori este naiv - lucru de care mă îndoiesc, ori cunoaște acele capcane ale legii și nu vrea să le dezvăluie, pentru ca „pitulicile" și „cintezoii" să cadă de fraieri. Îmi este greu să cred că un cod numeric personal care pe computer apare în șase sau șapte locuri, mai rămâne valabil ca „membru fondator" pentru toate partidele respective. S-ar putea ca la momentul oportun, un individ care a semnat pentru șapte partide să apară ca membru doar la partidul pentru care a semnat ultima dată. Nu este exclus ca, după ce s-au înscris la Tribunal cu 25000 de semnături, mai multe partide să nu poată participa la alegeri, pentru că nu s-au înscris cu 25000 de membri, ci pe baza a 25000 de semnături. Cei care cunosc aceste tertipuri (dacă într-adevăr este vorba despre tertipuri), vor putea să se umfle în pene precum pițigoiul, care știa de la bunînceput ce va să zică un accelerat...

SIMION TODOCA

La recepția de la ambasada SUA

Falcă a fost întrebat despre „Parktronic"

În urma apariției în presă a informației că primarul Dorel Popa a cerut în mod public modificarea sistemului de parcare, vicepreședintele PD Arad, Gheorghe Falcă, a fost atât de furios încât a lăsat baltă tema propusă pentru conferința de presă de ieri. În loc să ne ofere amănunte legate de ședința Biroul Permanent și participarea la recepția de la ambasada SUA, Falcă s-a lansat într-un torent de acuze la adresa primarului.

Vicele PD spune că poate nu ar fi fost așa de furios dacă la recepție nu ar fi fost luat peste picior de către diverse personalități, care l-au întrebat „la mișto" ce mai face Aradul cu sistemul de parcare și cu Centurymarc.

De la Falcă, cetire...

● „Cui cere Dorel Popa să schimbe sistemul de parcare, Rodicăi Borza?"

● „În Arad, cineva se dă înger, dar de fapt, este un drac".

● „Unele persoane au creierul împărțit în două. Partea care fură, tace chitic, iar partea limpede, din când în când mai sfătuiește partea cealaltă să îndrepte ceva".

● „Este absurd, hoțul strigă „hoții"!?"

● „Sper că există un Gheorghe care va tăia capul balaurului".

● „Dacă facem politică tot așa, vom rămâne în continuare pe locul opt de la coadă" (Aradul, N.N.).

● „Foarte bine că Dorel Popa va candida, pentru că va fi umilit de către populație, așa cum ne umilește el pe noi"..

Acestea fiind zise, conferința de presă s-a încheiat, cu promisiunea că Falcă va reveni cu detalii despre deplasarea la București, după ce își va reveni din stupefacția provocată de Dorel Popa.

S. TODOCA

Chiar dacă nu s-a reînscris

PPdR nu va fuziona cu „Acțiunea Populară"

În condițiile în care Partidul Popular din România (PPdR) nu a strâns semnături pentru reînscrierea la TMB, a fost vehiculată ideea absorbirii acestui partid de către „Acțiunea Populară". L-am contactat pe consilierul județean Achim Alexa, președintele organizației județene Arad a PPdR. În opinia domniei-sale **„Acțiunea Populară este o formațiune de aceeași factură ca și alte două, deja existente, respectiv PPdR și PPC. Nu văd ce nevoie era să se înființeze. Probabil că s-a dorit confiscarea doctrinei populare și eliminarea de pe scena politică a PPdR și PPC. Acțiunea Populară repetă greșeala pe care a făcut-o PAC-ul. Dacă nu s-ar fi transformat în partid politic ar fi fost posibilă formarea unui puternic curent popular, pe baza societății civile. În ceea ce mă privește, consider că Acțiunea Populară nu a adus nimic nou. L-am urmărit cu toată atenția pe Emil Constantinescu și nu a spus nimic înfară de faptul că va promova dialogul. În august, Parlamentul va fi convocat pentru a discuta modificarea Costituției. Cât de bine ar fi prins un curent popular autentic, care să impună punctul de vedere al societății civile!".**

• Indiferent care va fi mersul evenimentelor, Achim Alexa rămâne ferm pe poziție: **„nu sunt de acord cu fuziunea cu Acțiunea Populară".**

• Dacă se va reuși crearea unui curent popular puternic, acesta ar trebui să lupte pentru câteva principii de bază: Parlament unicameral • Sistem mixt de vot • Reducerea numărului parlamentarilor • Limitarea imunității parlamentare la declarațiile politice • Limitarea emiterii de Ordonanțe de Guvern strict la cazurile excepționale, pentru ca într-adevăr să fie puterea legii nu legea puterii.

Achim Alexa este convins că **„partidele politice nu vor vota așa ceva și de aceea ar fi fost nevoie de societatea civilă".**

S. TODOCA

Emanoil Voicu are contracandidat pentru funcția de vicepreședinte PSD Arad

În momentul în care vicepreședintele organizației municipale PSD Arad, Cristian Ispravnic își prezenta demisia din funcție, motivul fiind acela că era desemnat să conducă destinele Inspectoratului Județean pentru Protecția Mediului, toată suflarea pesedistă bănuia că locul acestuia va fi luat de viceprimarul Emanoil Voicu.

În ultimele zile însă, așa cum susțin surse din cadrul partidului, o altă persoană și-a exprimat dorința de a ocupa locul lăsat liber de Cristian Ispravinc. Este vorba despre Alexandra Braica, președintele organizației municipale de tineret a PSD și membru în Biroul Municipal al organizației de seniori.

Astfel că, în cadrul ședinței Biroului Municipal al PSD Arad, care se va desfășura săptămâna viitoare, este posibil, în cazul în care nici unul dintre cei doi nu renunță la candidatură (deocamdată, totuși, neoficiale), să fie organizate alegeri.

Oricum, fiecare dintre cei doi are atuurile sale. Emanoil Voicu este viceprimar al municipiului și principal colaborator al lui Dorel Popa pe linie administrativă. În consecință este susținut, susțin sursele nostre, chiar de către acesta și de secretarul executiv Rodica Borza pentru a lua locul lui Ispravnic. Despre Alexandra Braica nu se poate spune că ar avea de partea ei, ca și Emanoil Voicu, susținerea conducerii dar, totuși, fiind președinte al organizației municipale de tineret poate emite pretenții la funcția de vicepreședinte. Mai ales pentru faptul că, la această oră, în PSD Arad, sunt foarte puțini tineri (nici câte degete are o mână) care au fost promovați în structurile de conducere ale organizațiilor de seniori.

Probabil însă că totul se va ști cu o zi înaintea ședinței Biroului Municipal de săptămâna viitoare, pesediștii obișnuindu-ne de o vreme încoace cu întâlniri pașnice și, mai ales, care decurg conform planului diinainte bine stabilit.

A.OLTEANU

Averile aleșilor locali din Șimand

Șonca Petru - primar
Terenuri: agricol - 10,5 ha
Clădiri: o casă de locuit
Mașini: Dacia (2000) și două tractoare (1996)

Cordoș Coriolan Petru - viceprimar
Terenuri: agricol - 17 ha
intravilan - 0,28 ha
Clădiri: o casă de locuit
Mașini: ARO (1991) și un tractor (1988)

Anghelescu Minodor - consilier local
Terenuri: agricol - 6 ha
Clădiri: un apartament
Mașini: Volswagen (1995) și un tractor (1970)

Ardelean Pavel - consilier local
Terenuri: agricol - 3,64 ha
intravilan - 0,14 ha
Clădiri: o casă de locuit
Mașini: un tractor (1988)

Dema Florin Liviu - consilier local
Terenuri: agricol - 53,50 ha
Clădiri: o casă de locuit
Mașini: un tractor

Harasa Gheorghe - consilier local
Terenuri: agricol - 27 ha și 9,81 ha fânață la Tauț
Clădiri: o casă de locuit
un apartament
o casă de odihnă
Mașini: Ford (1986), Mercedes (1987), tractor și combină

Ispas Teodor - consilier local
Terenuri: agricol - 9,45 ha
Clădiri: o casă de locuit

Lihor Lucian - consilier local
Terenuri: agricol - 3 ha
Mașini: Dacia (1989)

Moroșteș Constantin - consilier local
Terenuri: agricol - 3 ha
Clădiri: o casă de locuit

Muntean Ioan - consilier local
Terenuri: agricol - 3 ha
Clădiri: o casă de locuit
Mașini: Dacia (2002)

Paguna Gheorghe - consilier local
Terenuri: agricol - 0,5 ha
Clădiri: o casă de locuit

Șandor Ioan - consilier local
Terenuri: agricol - 3,5 ha
Clădiri: trei case de locuit
Mașini: Dacia (1988)

Tămaș Petru - consilier local
Terenuri: agricol - 5,30 ha
Clădiri: un apartament
Mașini: un Oltcit

Trutan Ioan - consilier local
Terenuri: agricol - 5,80 ha
Clădiri: o casă de locuit
Mașini: un Trabant

A consemnat **A.OLTEANU**

CADOURI

(Urmare din pagina 1)

Dosarul cu 10.000 de semnături strânse de Opoziție a fost cel care l-a făcut pe liderul local PSD să-și dea seama că e riscant ca partidul să se prezinte în locale cu eticheta: ei sunt de vină! Întrucât este limpede că procesul de extindere a parcării cu plată a ajuns să agaseze întreg orașul. În acest moment nimeni nu mai poate susține că obiectivul contractului este fluidizarea traficului în zona centrală. Cât despre argumentul veniturilor financiare aduse la bugetul local acesta ar fi fost valabil eventual în cazul în care procentul din afacere cuvenit lui nu ar fi fost doar meschinul 30 la sută. Și atunci dacă este doar o afacere ea este evident proastă pentru municipiu. Fără a recunoaște explicit acest lucru, Primăria a făcut un pas înapoi. Mesajul a fost: veniți voi, Parktronic și ne rugați frumos să fim de acord să nu vă respectați strategia de extindere și noi o să fim de acord cu scăderea veniturilor ce ni s-ar cuveni. Și în rest mai dați-i o față umană! Ar fi culmea ca la alegeri, toate realizările pe care PSD se pregătește să le expună să fie ignorate de alegătorii iritați. Doar prioritățile sunt stabilite, candidații așișderea.

Până la noi ordine

SECȚIA DE FIZIOTERAPIE A SPITALULUI JUDEȚEAN RĂMÂNE ÎN FUNCȚIUNE

● Directorul Mircea Faur așteaptă vești de la prefect și directorul Casei de Sănătate, aflați la București

Situația generată, marți, la Spitalul Județean, când pacienții și cadrele medicale au protestat împotriva desființării secției de fizioterapie, pare a se fi liniștit. Cel puțin deocamdată, directorul spitalului, Mircea Faur, dispunând ca această secție să rămână deschisă, până la noi ordine. „Deocamdată, prefectul și cu domnul Domșa sunt la București, la o întâlnire cu ministrul Sănătății, așa că nu știm nimic nou. Situația, din păcate, nu este prezentă numai la Arad, ci în toată țara. Suntem obligați să facem un anumit stat de funcții, iar la acest buget nu reușim să ne încadrăm cu personalul existent. Am avut luni o ședință cu prefectul Ungureanu, directorul Direcției de Sănătate Publică, Dorin Lazăr, care au promis că încearcă, la București, să obțină mai multe fonduri. Deocamdată secția va funcționa. Până când, nu știm. E foarte greu să spui ce va fi mâine sau diseară. Noi trebuie să luptăm, pentru că nu vrem să ajungem o filială a Timișorii", spune Mircea Faur.

Directorul Spitalului Județean Arad așteaptă cu nerăbdare întoarcerea de la București a delegației arădene și speră că se va reuși menținerea numărului actual de angajați, fără de care spitalul nu poate funcționa. „Nu putem da pe nimeni afară. În martie a apărut un normativ, prin care noi puteam avea voie până la 1600 de angajați. Noi avem 1040, dar au venit cei de la București, au fixat un buget și ne-a spus să ne încadrăm în el, indiferent de normativul respectiv. Și așa avem deficit de personal, cum să mai dăm afară ?", se întreabă Mircea Faur.

Toată situația creată la Spitalul Județean, în special în problema secției de fizioterapie, e legată de bani. Dacă prefectul, alături de responsabilii sistemului sanitar arădean nu vor reuși să obțină mai mulți bani, starea spitalelor din județ și municipiu se va acutiza și, într-un timp nu prea lung, vom asista, cu siguranță, la prăbușirea unităților sanitare. Va fi nevoie de implicarea tuturor aleșilor din Arad (mai ales parlamentari), directorul Mircea Faur promițând că va ridica problema sănătății și în organizația locală a PSD, al cărei membru este.

COSMIN MIHUȚA

La sfârșitul săptămânii,

Târgul de fete de pe Muntele Găina

La sfârșitul acestei săptămâni are loc tradiționala manifestare **„Târgul de fete de pe Muntele Găina".** Pentru acest eveniment, **Consiliul Județean Arad** a alocat 45 528 000 de lei, cu 10 milioane de lei mai mult decât suma solicitată, **„pentru ca județul Arad să se prezinte la cel mai înalt nivel în competiția culturală cu celelalte județe (Alba, Bihor, Cluj, Hunedoara)"**, ne-a declarat consilierul **Marius Sălăjan**, membru în Comisia pentru probleme culturale, de învățământ, sănătate, sociale, sportive și de tineret a Consiliului Județean Arad.

Tradiționalul Târg de fete de pe Muntele Găina se va desfășura după următorul program:

Sâmbătă, 19 iulie 2003 - Platoul Muntele Găina

Ora 10.00 - Deschiderea concursului de radioamatori „Târgul de fete de pe Muntele Găina"

Ora 18.00 - Deschiderea manifestărilor cultural-artistice

Orele 18.00-19.00 - Spectacol cu participarea laureaților concursului „Sus, sus, sus, la moți, în munte!"

Orele 19.00-20.00 - Moment folcloric prezentat de județul Alba

Orele 20.00-24.00 - Momente folclorice ale județelor Arad, Bihor, Cluj, Hunedoara și ansamblurile folclorice din diaspora (durata - o oră fiecare județ, Aradul fiind primul în șirul spectacolelor)

Orele 00.00 - Focuri de artificii

Orele 0.30-6.00 - Discotecă

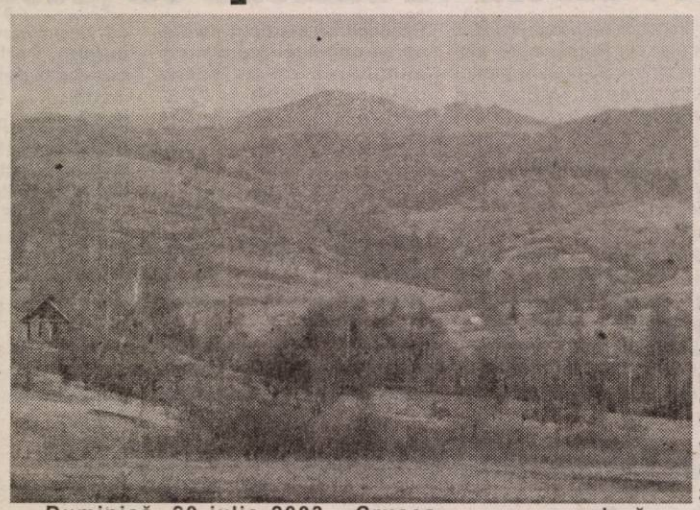

Duminică, 20 iulie 2003 - Crucea lanțului

Orele 8.30-9.15 - TE DEUM în cinstea eroilor morți

Orele 9.15-9.45 - Vizitarea expoziției cu obiecte de artizanat

Orele 9.45-10.00 - Mesaje de salut ale oficialităților și organizatorilor

Ora 10.00 - Deschiderea manifestărilor etno-folclorice cu semnale tulnice

Orele 10.00-10.15 - Moment muzică tânără

Orele 10.15-10.45 - Moment artistic al județului Alba

- Gala laureaților

Orele 10.45-14.00 - Momente folclorice ale județelor Arad, Bihor, Cluj, Hunedoara (durata - 30 minute fiecare județ)

Referitor la implicarea CJA în această manifestare de anvergură, consilierul Marius Sălăjan ne declară: **„An de an, Târgul de fete de pe Muntele Găina a fost o provocare pentru societatea civilă, ca urmare a tradițiilor și datinilor strămoșești care se păstrează fidel și după scurgerea a două secole. Din punctul de vedere al Consiliului Județean, această manifestare se înscrie în politicile culturale prioritare pentru județul Arad."** Județul nostru se va prezenta la vârf la Târgul de fete, cu formațiile folclorice cele mai aplaudate: „Rapsozii Zărandului", ansambluri de dans popular coordonate de Viorel Nistor, ansamblul „Sânzienele".

În calendarul acțiunilor culturale sprijinite financiar de Consiliul Județean pe anul în curs mai figurează: Praznicul de pită nouă de la Beliu, Sfârșit de săptămână la Mailat, La izvor de cânt și dor (Lipova), Tabăra Internațională de Artă Plastică (Zerind) ș.a.

Contracandidații

Accente

Vorbeam, ieri, de atuurile și avantajele cu care Dorel Popa se va prezenta la următoarea cursă electorală pentru Primărie. Partidul care dorește să-i anihileze șansele, să-i taie calea de acces, trebuie să cântărească foarte bine cu ce candidat l-ar putea înfrânge.

Din câte s-a putut constata până acum, în urma unor confruntări publice și de presă, doi potențiali contracandidați au reușit să-i țină piept lui Dorel Popa, ba chiar să-l facă să bată în retragere. Unul este vicepreședintele liberal Gavril Popescu, celălalt este democratul Gheorghe Falcă. Ambii, după câte știm, sunt pe lista posibililor candidați ai partidelor respective. Nu este puțin lucru să ai un candidat combativ, ba dimpotrivă. De aceea, după logica bătăliei electorale, a confruntărilor televizate etc., nu ne-am mira dacă PNL va decide să îl trimită în prima linie pe Gavril Popescu (în detrimentul celuilalt aspirant, Valentin Paul Neamț, care s-a văzut și sâmbătă la RCS, nu are agresivitatea și spontaneitatea absolut necesare într-o confruntare de acest gen). La fel, nu va fi o surpriză dacă PD, în frunte cu Gh. Seculici, va opta pentru Gheorghe Falcă, un bun cunoscător al problemelor de administrație publică, bun combatant în asemenea dispute și un om de care Dorel Popa se ferește să-l aibă în față într-o discuție publică, televizată ori ba. Prin urmare, PNL și PD ar putea prezenta candidați serioși.

Cum nu întrevedem ca UDMR să aibă vreo șansă cu candidatul său, care de regulă are o participare formală, ce ne-am putea aștepta de la celelalte partide? O candidatură interesantă pentru Primăria Aradului ar putea fi cea a lui Dan Ivan, propus de Partidul Umanist. Dan Ivan are deja un nume, a fost vreme de opt ani președinte al Consiliului Județean, nu i-au ieșit vorbe și nici dosare după cele două mandate, prin urmare nu este de neglijat - nici ca soluție, nici ca șansă.

Surprinzătoare sunt „șoaptele" care se aud din culisele PRM. Ba, aș spune, sunt mai mult decât șoapte, zvonuri, sunt chiar gânduri, intenții. Peremiștii arădeni se gândesc să-i propună candidatura lui, n-ați fi ghicit niciodată, Cristian Moisescu! Da, Cristian Moisescu este și el un nume pentru arădeni, a mai fost primar (1992-1996) și s-a arătat mereu dispus să revină în fruntea administrației. Problema este însă alta: cum s-ar împăca Moisescu, cel care a trecut pe la Alianța Civică, PAC, țărăniști, ANCD, PPdR, cu... PRM?! Cum însă nu știm dacă propunerea a fost oficiată și nici dacă Moisescu a spus (ori ar spune) da, o atare ofertă rămâne ceea ce este - o surpriză.

Accente

În mare, chiar dacă singurul „cert" este Dorel Popa, cam aici s-ar închide cercul aspiranților pentru Primărie. Va fi, cu siguranță, cursa cea mai palpitantă, bătălia cea mai crâncenă. De acum, arădenii sunt mai „școliți" într-ale alegerilor. S-au fript, au fost fentați, au plătit pentru alegerile neinspirate. Vor fi mai atenți și tocmai de aceea aspiranților le va fi enorm de greu să convingă electoratul.

TRISTAN MIHUȚA

Am trăit s-o vedem și pe asta!

Felicitări, Polaris!

Romulus Domșa din Arad, Calea Aurel Vlaicu ne roagă insistent să felicităm în numele lui și al altor arădeni pe cei care se ocupă de măturatul, și în general, de curățatul străzilor orașului. **„Am 72 de ani și drept să vă spun nu credeam că voi mai apuca să văd ceea ce am văzut când eram copil: cum Aradul este spălat cu detergent. Îi tot povesteam nepotului meu care are 12 ani cât arăta de curat orașul înainte de comuniști, cum era el spălat, cel puțin o dată pe săptămână, lucru pe care l-am văzut și în străinătate unde am stat mai bine de 20 de ani. Mă bucur că în sfârșit, Aradul a intrat în rândul orașelor civilizate și felicit firma - am înțeles că este una străină de orașul nostru - pentru felul în care își face treaba".**

Ceea ce dl. Domșa a sesizat, a sesizat un oraș întreg, și „Polaris" - firma care a luat locul arhaicei Salubrități - merită toate laudele pentru seriozitatea de care dă dovadă. Și ne referim aici nu numai la spălatul străzilor, ci și la alte lucruri. Bunăoară la măturatul rigolelor și a benzii întâi de circulației de unde s-au adunat tone de mizerie strânse și lăsate acolo să dospească din timpuri imemoriale. Poate n-ar fi rău ca Primăria să extindă contractul cu „Polaris" și la celelalte străzi ale Aradului.

Milică și-a tras un partid!

Mâine, 18 iulie se împlinesc exact 3 ani de zile de când **Emil Constantinescu** declara - sus și tare - la televiziune, în văzul și auzul întregii țări, că se retrage definitiv din politică, motivul fiind, vezi Doamne, **scârba față de ceea se întâmplă în jurul său.** Ca atare, E. C. și-a anunțat irevocabila decizie **„de a nu mai accepta sub nici o formă să mai conducă un partid!"**

Destui i-or fi dat dreptate la vremea respectivă, zicându-și „știe el ce știe!". Și probabil că știa pentru că nu a ajuns el președintele țării pe degeaba, deoarece pentru ca să prinzi o asemenea „castană", vorba cuiva, trebuie să fi trecut prin foarte multe... Din păcate însă, cum se întâmplă mai cu toți politicienii noștri, **promisiunea lui don Emil n-a ținut prea mult**, acesta nerezistând tentației de a fi din nou în prim-plan, drept pentru care, mai zilele trecute, Milică al nostru și-a tras un partid în fruntea căruia s-a instalat firește, el ca președinte!

Instantanee

Lăsând la o parte faptul că „locotenenții" săi sunt tot aceia care în perioada 1996-2000 cât au fost la guvernare s-au acoperit de o „glorie" eternă, ar fi interesant de aflat dacă don' Milică **mai ține minte ce a fost în data de 18 iulie 2000** și mai ales ce a vorbit și a promis el atunci?

Interesează ce câștigăm noi, arădenii!

De câtăva vreme unul dintre leit-motivele acuzațiilor aduse de către Opoziție Primăriei sau, mă rog, conducerii locale a PSD este că tot ceea ce face aceasta sau acesta urmărește doar câștigarea de voturi. Ori cosmetizarea imaginii.

Așa au fost catalogate: modernizarea și terminarea străzii Cocorilor, darea în folosință a 180 de apartamente, renunțarea la serviciile Salubrității și organizarea unei licitații pentru curățatul străzilor Aradului, începerea lucrărilor la groapa ecologică a orașului, modernizarea străndului și alte câteva asemenea lucruri. Tot ce se poate. Nu negăm că în tot ceea ce s-a întreprins a existat sau poate există din partea PSD-ului și gânduri de genul celor pe care i le atribuie Opoziția. În fond, **PSD-ul nu este o mănăstire de maici, ci un partid politic** cu intenția declarată public de a se menține la Putere prin câștigarea unui număr cât mai mare de voturi. Nu văd ce este de condamnat aici, la urma urmelor **nu tot așa procedează oricare partid, inclusiv cele din Opoziție? Nu tot același lucru îl urmărește și PNL-ul și PD-ul și PRM-ul și celelalte zece sau douăzeci de partide existente: să pună mâna pe Putere prin atragerea de partea lor a cât mai multor simpatizanți?** Ce PNL-ul sau PD-ul fac politică sau Opoziție doar așa, de amorul artei? Să fim serioși! **O fac pentru a ajunge pe un loc cât mai în față la marea masă a bucatelor!**

Ceea ce, repetăm, nu este de condamnat: în fond aceasta este și rațiunea de a fi a oricărui partid: să acceadă cât mai rapid la Putere. De aici, varietatea de mijloace pe care le folosesc toți și cei de la Putere și cei din Opoziție. Pe mine însă ca arădean mă interesează mai puțin substratul politic al unor acțiuni, **cât mai ales utilitatea lor.** Așa că poate să zică Opoziția ce zice, ceea ce contează și prezintă importanță pentru Arad și arădeni sunt treburi de genul celor amintite mai înainte: terminarea străzii Cocorilor, o lucrare ce-și așteaptă finalizarea de 50 de ani, mai buna curățenie a orașului, rezolvarea locului de depozitare a gunoiului ș.a.

Bine ar fi ca PSD-ul sau cine o veni după el la Putere să facă cât mai multe asemenea lucruri! Că le face pentru imagine sau pentru altceva este treaba lor, interesează mai puțin, atâta vreme cât orașul și arădenii câștigă din aceasta. Nu?

MIRCEA DORGOȘAN

ȘTRANDUL „NEPTUN" ESTE „COOL" PENTRU TINERI

Unora nu le place „biserica" și muzica de... betonieră

Vedeta estivală a Aradului este de departe strandul Neptun. Și ca orice vedetă, ochii opiniei publice sunt ațintiți cu mai multă insistență asupra ei. Părerile sunt însă împărțite. Una dintre acestea este a lui Pavel Dănălache, care ne-a adresat o scrisoare în care ne spune:„Ceea ce se întâmplă la strandul Neptun din Arad, care în trecutul nu prea îndepărtat a fost o adevărată oază de liniște, recreere și divertisment, la ora actuală devine insuportabil. Cu tobe și trâmbițe directorul Regiei de Gospodărire Comunală Arad a anunțat că după 15 mai a.c. nu se vor mai face nici un fel de

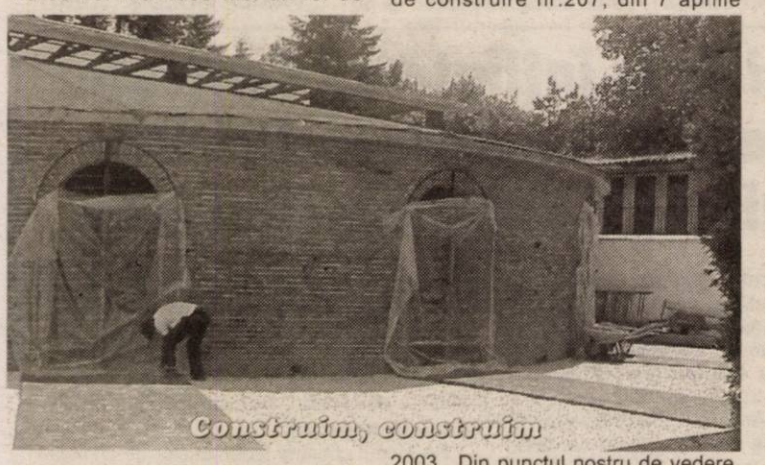
Construim, construim

lucrări în incinta strandului, pentru a asigura liniștea vizitatorilor. La construcția în formă de biserică din imediata apropiere a administrației strandului se lucrează în sistem zi lumină cu utilaje al căror zgomot depășește suportabilitatea și a surzilor, necum a oamenilor sănătoși din punct de vedere al sistemului auditiv. Zona de agrement dintre cabine și malul Mureșului a fost transformată în depozit de materiale de construcții, care se transportă cu roaba printre paturile de plajă întinse pe iarbă și mesele pensionarilor și nu numai care-și petrec timpul. (...)

Acum activitatea de bază a strandului s-a transformat de la normal în program de noapte. Or, acest lucru este anormal, însăși noțiunea de strand imprimă un divertisment de zi și nu unul de noapte. Așa ceva doar la Arad se poate întâmpla. Este exclus ca aceste mutații să nu fie sub comanda unor interese materiale ale celor ce administrează activitatea din strand. Probabil pentru a fi mai complex în viziunea administrației și a Consiliului Local Arad vor apare noi idei. Eu propun, pentru diversificarea activității ca pe puținele locuri de plajă care au mai rămas să se mute și oborul de animale și piața de vechituri. Ar fi mai aproape de oraș și mai accesibile pentru arădeni. În plus, ar câștiga și Regia de pe urma biletelor care s-ar vinde în plus".

„Biserica" de la strand

Construcția ce a început să fie ridicată în acest sezon aparține firmei Stalomar din Arad. Ea are autorizația de construire nr.207, din 7 aprilie 2003. „Din punctul nostru de vedere, ei au obținut toate avizele necesare și sunt în legalitate. Autorizația este valabilă timp de 12 luni", a spus arh. Radu Drăgan, arhitectul- șef interimar al Aradului.

Construcția este intitulată spațiu comercial și va ocupa o suprafață de circa 400 de metri pătrați.

Coloman Edeleni, directorul de la Gospodărirea Comunală Arad a mai nuanțat declarația pe care o dăduse la deschiderea sezonului estival: „Știu că se mai lucrează și ne cerem scuze arădenilor pe această cale. Însă nu putem opri investițiile ce se realizează. Noi dorim să le încurajăm, să le atragem. În orice caz, eu le-am spus tuturor celor care construiesc aici să deranjeze cât mai puțin posibil publicul vizitator.

Toate investițiile noastre sunt din surse proprii. De la bugetul local nu primim nici un ban. Numai în acest an s-au făcut investiții de 5 miliarde de lei. În primul rând suntem o societate comercială. Iar scopul oricărei firme este să aducă profit. Sigur, noi avem un specific aparte de care ținem cont." Revenind la „biserica" de lângă administrația strandului, Edeleni a adăugat că „în câteva zile ea va fi funcțională".

La ora descinderii noastre la Neptun, vremea nu era propice pentru plajă. În schimb, ar fi fost ideală pentru lucru. Dar roabele stăteau lipite de perete. Singure. Alți vechi abonați ai strandului ne-au spus că atunci când era canicula mai mare „auzeam «muzică» de betonieră și ne bronzam cu.. praful de la moloz" Construcția nu arată aproape de finalizare, cum susține Edeleni.

Pe de altă parte și autorizația s-a dat pentru un an de zile. E greu de crezut că totul s-a finalizat în doar două luni, mai ales că la noi în construcții nu se prea respectă termenele. Dar..

Zgomote și decibeli

Să trecem la muzica care în accepțiunea unora este prea tare. Obiectiv vorbind, față de anul trecut situația s-a ameliorat. Majoritatea celor care au „scule" au dat muzica mai încet. De altfel, controalele inopinate de la Garda Națională de Mediu sunt cam de două ori pe săptămână. „De la începutul sezonului s-au dat doar două amenzi, care pot ajunge până la 50 de milioane de lei. În general s-a înțeles ce se dorește", a spus Dorin Sârbu, comisarul-șef al Comisariatului de Mediu Arad. Limita maximă admisibilă, potrivit normelor în vigoare, este de 65 de decibeli pe timp de zi, iar între orele 22 și 6 dimineața de 25 de decibeli. „Contează și locul unde te afli. Noi avem un sonometru cu care măsurăm intensitatea zgomotului. Orice reclamație trebuie să fie punctuală și mergem la locul unde s-ar recepta zgomot peste măsură. Aici se măsoară eventualul disconfort fonic", adaugă Sârbu.

Chiar în incinta strandului există un punct al Oficiului Protecției Consumatorului Arad, unde oricine este nemulțumit poate depune o reclamație.

Schimbări de temperatură

În următoarele zile va fi dat în funcțiune primul foraj termal. El a fost realizat pe locul celui vechi, care nu mai este utilizabil de 20 de ani. S-a săpat la o adâncime de 514 metri, iar punga de apă termală se află între 360 și 420 de metri adâncime. Temperatura apei este de 34- 35 de grade Celsius. Se va alimenta bazinul copiilor. Se va săpa și un al doilea foraj, care va deservi bazinul mijlociu. Poate așa apa va fi mai caldă, căci acum este curată, dar rece. „Cei de la Direcția Sanitară iau probe în fiecare zi și nu am avut probleme. Mi-au spus că apa este mai curată decât la Pădurice", a punctat Edeleni.

În scurt timp se va amenaja un cinematograf în aer liber. Fără un bilet suplimentar, vor putea fi văzute

Soluția pentru apă caldă

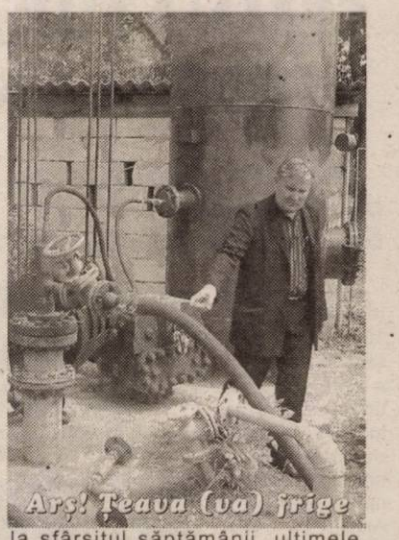
Arș! Teava (va) frige

la sfârșitul săptămânii, ultimele apariții în materie care au sosit în România.

Și toboganul acvatic a fost reabilitat. Au fost schimbate 3200 de șuruburi și s-au consumat 200 de tuburi de silicon pentru a-l face practicabil, peste câteva zile.

Toate sunt într-o continuă transformare.„Trebuie să facem tot timpul ceva pentru că oamenii așteaptă rezultate imediat", a conchis directorul Edeleni.

În acest sezon s-au făcut 8000 de abonamente, iar într-o zi normală strandul are cam 10.000 de vizitatori, pe când la sfârșit de săptămână numărul acestora se dublează. Există 600 de cabine, „care nu s-au închiriat în totalitate. Deci sunt locuri suficiente pentru doritori", afirmă Edeleni.

După 20 de ani

Față de acum 20 de ani toate s-au schimbat. Și oamenii și locurile și gusturile, dar și tendințele. Unii și-au riscat banii, într-o afacere crezând că au ceva de spus. Unii au și reușit și au realizat lucruri bune la strandul Neptun.

Fiecare a făcut ceva după gustul său. Iar în materie de gusturi, fiecare are propriile criterii. Asupra acestui aspect se poate discuta la infinit.

Însă marea majoritate este încântată de ce s-a făcut în ultimii ani. Vorbim desigur de strandul Neptun. Iar o regulă de bază a democrației spune că minoritatea se supune majorității. Ar fi și grav ca toți să fie la unison de acord sau nu asupra unui lucru...

G. CONSTANTINESCU
Foto: MARGARETA SZEGÖ

Concurs de tir sportiv vânătoresc

La fel ca în fiecare an, Asociația Județeană a Vânătorilor și Pescarilor Sportivi Arad organizează sâmbătă 19 iulie a.c., orele 8,30 concursul de tir sportiv vânătoresc. Întrecerea celor mai buni țintași se va desfășura la poligonul din Drumul Variașului. Vânătorii interesați să participe la concurs pot să se înscrie până vineri 18 iulie orele 12,00, la sediul A.J.V.P.S. Arad, ne-a informat **Nicu Deme**, directorul asociației.

Din aceeași sursă am aflat că A.J.V.P.S. Arad organizează concurs pentru angajarea a doi paznici de vânătoare și pescuit pentru zona Șimand și Ghioroc, în data de 31 iulie 2003, orele 10,00, la sediul asociației. Dosarul va fi întocmit conform Ordinului MAAP nr. 118, publicat în Monitorul Oficial nr. 339/26.06.2001 și depus la A.J.V.P.S. Arad până în data de 30.07.2003 orele 12,00. Criteriul pentru admiterea dosarului: domiciliul stabil în raza celor două localități.

Administratorii de blocuri nu se înghesuie la atestare

• Datornicii la întreținere vor fi executați în baza unei solicitări a administratorului

Persoanele care exercită funcția de administrator de bloc sunt obligați, ca până la 31 august, să obțină o atestare în acest sens, prevede HG 400/2003. Atestarea le va da acestora dreptul de a administra un imobil. Într-o lună și jumătate, peste 1500 de administratori ai blocurilor din Arad ar trebui să se conformeze prevederilor hotărârii.

Actele necesare și evaluarea

Pentru atestarea administratorilor arădeni, la Primărie a fost constituită o comisie formată din cinci membri. Persoanele care solicită atestarea calității de administrator trebuie să adreseze o cerere acestei comisii. Cererea trebuie însoțită de alte acte: un curriculum vitae, copii legalizate de pe actele de stare civilă (certificat de naștere, de căsătorie), copii legalizate de pe actele de studii, actul de identitate, certificat de cazier, o recomandare din partea președintelui asociației de proprietari. Cei care nu au desfășurat o activitate în cadrul unei asociații de proprietari mai trebuie să îndeplinească o condiție - să fi urmat un curs de pregătire profesională.

În maximum 90 de zile de la înregistrarea cererii, capacitatea de a fi atestat ca administrator va fi evaluată de comisia de specialitate. Evaluarea constă în interviuri luate solicitantului, recomandări de la diverse persoane, orice investigație suplimentară. După studierea documentelor depuse și după intervievare, comisia soluționează cererea de eliberare a atestatului de administrator. Atestatul de administrator de imobil se eliberează pentru o perioadă de maximum 3 ani, la expirarea căreia se va proceda la o nouă atestare. În atestat sunt menționate datele de identificare ale titularului și durata de valabilitate a atestatului.

60 din peste 1500

Până în prezent, nici măcar 5% din administratorii blocurilor arădene nu și-au depus actele necesare atestării. Cu toate că, imediat după apariția hotărârii, comisia a trimis tuturor asociațiilor din Arad, circa 1700 la număr, o scrisoare pentru a-i invita pe administratori să facă demersurile de atestare, puțini s-au conformât. „Noi preluăm în fiecare zi dosare. Administratorii încep să vină, dar vin mai încet. Până acum sunt depuse circa 60 de cereri. Probabil termenul de atestare, 31 august, va fi depășit", spune unul din membrii comisiei, Corina Oarșă.

Amenzi pentru neatestare - stabilite de CLM

Printre administratorii arădeni au apărut mai multe zvonuri: că trebuie prezentată și o adeverință medicală, că trebuie dați bani, că legea vă suferi modificări, și așteaptă că poate nu vor mai fi nevoiți să treacă prin procedurile atestării. Toate acestea sunt, însă, doar zvonuri. Cum zvon este și amenda pe care o vor primi administratorii neatestați. Deși se vorbește de 3, 6 sau chiar 15 milioane de lei, trebuie să precizăm că **HG 400 nu prevede cuantumul amenzii; actul normativ spune clar că prin hotărâre, Consiliul Local poate stabili și sancționa contravențional angajarea unui administrator neatestat sau pentru menținerea în funcție, după 31 august, a unui administrator neatestat.** „După 31 august, CLM va da o astfel de hotărâre, însă până atunci nu se poate vorbi de sancționare", adaugă Corina Oarșă.

Administratorul - „executor" pentru datornici

HG 400 aduce unele lămuriri și în ceea ce-i privește pe rău platnici. Cei cu datorii la întreținere mai mari de trei luni vor fi executați silit în baza unei solicitări a administratorului. „Exeçutarea silită se va efectua numai în temeiul unei hotărâri judecătorești ori a unui alt înscris care, potrivit legii, constituie titlu executoriu", spune HG 400. Chiar dacă mai voalat, se înțelege că hârtia făcută de asociația de proprietari poate fi considerată titlu executoriu. Valoarea apartamentului se stabilește după o evaluare făcută de un expert imobiliar, după care apartamentul poate fi scos la vânzare, pentru recuperarea datoriilor.

Asociația de proprietari are un privilegiu imobil asupra apartamentului și asupra tuturor bunurilor membrilor, pentru sumele datorate la cheltuielile comune, în cazul în care creanța reprezintă o restanță de cel puțin 3 luni. Privilegiul imobiliar se va întabula în Cartea Funciară; el se înscrie la cererea președintelui asociației. Cererea, însoțită de extrase de pe listele de plată (din care rezultă suma datorată), în două exemplare, trebuie depusă la biroul de carte funciară al judecătoriei.

GERLINDE KNAP

În premieră națională

SEMNĂTURA ELECTRONICĂ A FOST LANSATĂ LA ARAD

● GSM Group este prima autoritate de certificare din România în ceea ce privește utilizarea semnăturii electronice, pentru județele Arad, Bihor și Timiș

Marți seara, începând cu ora 19,30, în moderna sală de conferințe a hotelului Continental-Astoria a avut loc lansarea oficială pe piața arădeană a semnăturii electronice. Alături de oficialități și oameni de afaceri din Arad și din județele învecinate, la acest eveniment, în premieră națională, au participat **Eugen Gherga**, formator în cadrul Consiliului Europei, **Dan Peștină**, directorul E-sign România, **Sergiu Russu**, manager la IBM România etc.

După ce directorul GSM Group Arad, **Virgiliu Stan**, a prezentat invitații, dl. **Dan Peștină** a prezentat pe larg avantajele semnăturii electronice. Pentru informarea cititorilor, menționăm că semnătura electronică reprezintă o necesitate în lumea afacerilor în urma Directivei Uniunii Europene 99/93 (Legea 455/2001). Pe plan mondial, utilizatorul **„Veribign"** a dezvoltat o rețea în toată lumea, rețea capabilă să se refacă în doar două minute după orice fel de catastrofă. Semnătura electronică este într-atât de securizată, încât dacă toate calculatoarele din lume ar lucra simultan să spargă o cheie (să descifreze codul), le-ar trebui o mie de ani pentru aceasta. Inspectorul principal **Teodor Parasca**, din cadrul Poliției Arad, a confirmat înalta securizare a semnăturii electronice, valoarea acesteia în justiție, precum și facilitățile oferite agenților utilizatori (în câteva secunde se pot realiza tranzacții oficiale în orice colț din țară sau din lume).

În ceea ce privește județul Arad, directorul GSM Group, **Virgiliu Stan**, a venit cu o propunere cât se poate de interesantă privind racordarea on-line a tuturor Primăriilor din județ de Consiliul Județean. Astfel, s-ar ușura foarte mult activitatea din județ, s-ar câștiga timp și s-ar evita deplasările costisitoare.

Apreciind strădania specialiștilor arădeni de la GSM Group, **Eugen Gherga** a precizat că **„nu întâmplător acest eveniment are loc în cele trei județe din vestul țării și nu întâmplător arădenii au câștigat exclusivitatea pentru această zonă. Se pare că aici oamenii se mișcă mai repede..."**.

DORU SINACI
Foto: **MARGARETA SZEGÖ**

Comunicat de presă

Senatul Universității de Vest „Vasile Goldiș" din Arad a luat act cu surprindere de campania de denigrare declanșată de presa locală în ultima perioadă. Aceasta este o violență aproape inexplicabilă și a culminat cu publicarea, în paginile cotidianului „Agenda zilei", unui material defăimător la adresa rectorului instituției, prof. univ. dr. Aurel Ardelean. Articolul conține puncte de vedere de care dorim să ne delimităm clar. Sub pretextul unei scrisori primite de la o fantomatică **Ligă pentru Combaterea Imposturii Academice**, ziarul se lansează în afirmații menite a discredita activitatea Universității de Vest „Vasile Goldiș". Până la un anumit punct, este de înțeles că performanțele profesionale stârnesc invidii. De neînțeles este însă când acestea depășesc limitele manifestărilor decente. Însăși modalitatea aleasă de autori, care nu au curajul să semneze pentru propriile opinii și se ascund în spatele unei organizații inexistente, vorbește despre seriozitatea și caracterul celor care au lansat atacul. Precizând că nu dorim să intrăm într-o polemică ce nu ar folosi nimănui, ne exprimăm doar nedumerirea în fața unei astfel de atitudini și ne întrebăm, firesc, ce interese se ascund în spatele acestei campanii. Menționăm, de asemenea, că toate demersurile întreprinse de Universitatea de Vest „Vasile Goldiș" Arad și de rectorul instituției reprezintă doar câștiguri pentru ansamblul sistemului de învățământ din municipiu și județ.

BIROUL DE PRESĂ AL UNIVERSITĂȚII DE VEST „VASILE GOLDIȘ" ARAD

Doi ani de la înființarea Centrului Zonal de Combatere a Crimei Organizate și Antidrog Timișoara

Într-o organizare de excepție - la Complexul 2000- polițiștii de la Centrul Zonal de Combatere a Crimei Organizate și Antidrog (C.C.O.A.) Timișoara au aniversat doi ani de existență. Pentru informarea cititorilor, menționăm că Centrul Zonal CCOA acoperă trei județe (Timiș, Arad și Caraș-Severin) și este unul dintre cele mai importante din țară, având în vedere că acoperă 571 km de frontieră și 16 puncte vamale.

Comisarul șef **Chirilă Mircea**, comandantul Centrului, a precizat că **„peste 90% din realizările din ultimii 14 ani au fost obținute după înființarea Centrului Zonal"** - fapt care demonstrează cât se poate de clar eficiența acestei structuri (au fost confiscate peste 11 tone de droguri, 52 autoturisme de lux, armament, muniție etc.).

În fața reprezentanților mass-media din cele trei județe, comandantul Mircea Chirilă (care ne-a mărturisit că a activat peste zece ani și la Arad) a ținut să le mulțumească pentru colaborare colegilor de la Poliție, SRI, Poliția de Frontieră și, nu în ultimul rând, Parchetului Curții de Apel Timișoara, fără de care Centrul Zonal n-ar fi obținut rezultatele cu care se mândrește astăzi. Au fost anihilate peste 50 de filiere transnaționale ale crimei organizate și traficului de droguri, inclusiv din zona mafiei italiene (șase cazuri).

Pe fondul creșterii fenomenelor de criminalitate organizată la acest început de mileniu, lucrătorii Centrului Zonal timișorean își propun să dezvolte colaborarea cu structurile similare din spațiul occidental (Serviciul Secret, FBI etc.) și chiar răsăritean, multe „rețele" de traficanți provenind din spațiul ex-sovietic.

Una peste alta, prin activitatea specifică desfășurată în acești doi ani de existență, Centrul Zonal CCOA din Timișoara poate raporta ministrului de Interne că, în Timișoara, Arad și Lugoj, oferta de droguri de mare risc (cocaină, heroină, Ecstasy) cunoaște o reducere considerabilă.

DORU SINACI

Timișoara ne ia biroul de cooperare transfrontalieră

● România va coopera și cu alte țări

Biroul de cooperare transfrontalieră, care funcționa până acum la Arad, în cadrul ADAR (Agenției de Dezvoltare), va intra în organigrama Agenției de Dezvoltare din Timișoara. Motivul? Extinderea cooperării transfrontaliere (care până acum era doar între România și Ungaria) cu Serbia și Muntenegru. De asemenea, în cooperarea transfrontalieră vor intra și județele Timiș, Caraș-Severin și Mehedinți, pe lângă Arad, Bihor și Satu-Mare.

G. K.

MONEASA - FINANȚARE DE PATRU MILIOANE DE EURO

■ Pentru dezvoltarea infrastructurii și turismului în zonă

Ieri, în cadrul ședinței Consiliului Agenției de Dezvoltare Regională, care s-a ținut la Arad, s-a anunțat că au fost aprobate câteva proiecte PHARE 2001 pe infrastructură mică pentru județele Caraș-Severin, Hunedoara și Timiș. Județul Arad (prin Consiliul Județean) va beneficia de o cofinanțare în cadrul proiectului de **dezvoltare a infrastructurii și turismului în zona Moneasa**, în valoare de patru milioane de euro. Dezvoltarea turismului presupune amenajarea peșterilor din zonă, nu și a pârtiei de schi, cu toate că inițial și aceasta era inclusă în proiect. În ceea ce privește dezvoltarea infrastructurii, e vorba de reabilitarea și modernizarea drumului județean de legătură cu Bihorul (Moneasa - limită de județ Bihor), în lungime de circa 8 km. „Contribuția Consiliului Județean este de 25%. Proiectul va demara din 2004 și va fi finalizat în maximum doi ani", spune Caius Parpală, președintele CJA.

G. KNAP

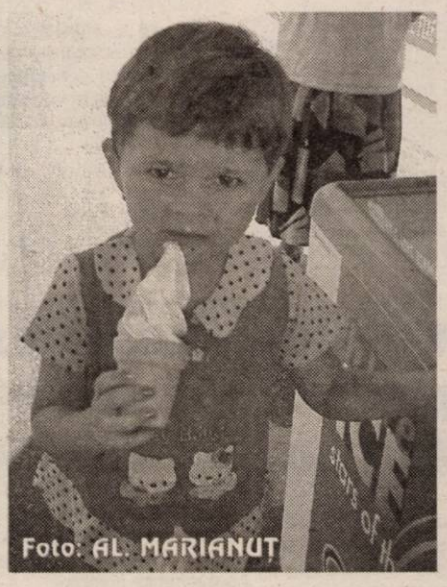

Vine iar căldura mare?

În ciuda avertismentelor specialiștilor fitosanitari

POMII FRUCTIFERI ȘI PORUMBUL - „VICTIMELE" UNEI AGRICULTURI DUPĂ URECHE

Directorul Direcției Fitosanitare Arad, **Corneliu Henegar**, trage un nou semnal de alarmă cu privire la atacurile la care sunt supuși pomii fructiferi, respectiv porumbul.

În ceea ce privește prima cultură, domnul **Henegar** spune că plantațiile de pomi fructiferi de pe raza a 7 localități din județul nostru fac cu greu față focului bacterian al rozaceelor.El ține să precizeze însă faptul că este vorba exclusiv de exploatațiile individuale și nu de cele organizate ale societăților agricole.Culturile de pomi sunt afectate după cum urmează: gutui-90%, peri-30-40% și meri-10%.

Pe lângă instituirea carantinei, în localitățile: Nădab, Chișineu-Criș, Pecica, Grăniceri, Târnova, Craiva și Lipova specialiștii fitosanitari recomandă, ca măsură de luptă împotriva bacteriei, distrugerea prin ardere a ramurilor bolnave, după ce acestea au fost tăiate în prealabil.

A doua problemă de protecție a plantelor se referă la atacurile viermelui vestic al rădăcinii porumbului, atac manifestat cu precădere pe parcelele producătorilor agricoli privați care practică monocultura de porumb.

„Deși micii agricultori au fost avertizați în mai multe rânduri despre aceste invazii, puțini dintre ei au ținut cont de sfaturile specialiștilor, continuând să practice o agricultură după ureche. Pericolul mare constă însă în faptul că , dacă nu se vor lua măsuri urgente, vor fi afectate și culturile învecinate" avertizează **Corneliu Henegar.**

C.TRIF

Drumul de la Șicula se va repara... în 2005

În 1998 podul de la Șicula a fost reparat capital, însă s-a „uitat" să se reabiliteze și drumurile de acces la acesta. Anii au trecut și degradarea s-a accentuat. Primăria nu dispune de fonduri suficiente, astfel că problema s-a amânat de la un an la altul.

Primarul de Șicula, Aurel Radița, a trimis nenumărate note de sesizare autorităților județene, dar nici o rezolvare. Așa că s-a trimis o scrisoare și la Ministerul Transporturilor Construcțiilor și Turismului. Acesta a „pasat" problema la Administrația Națională a Drumurilor, tronsonul în cauză aparținând DN 79A.

A. N. D. a transmis Primăriei Șicula o... notă, în care se spune: „acest drum este cuprins în programul de reabilitare primară al AND în anul 2005, ocazie cu care se va realiza o stare de viabilitate corespunzătoare la nivelul cerințelor tuturor participanților la trafic"

Până atunci mai sunt doi ani, iar șiculanii și alți locuitori din zonă așteaptă o rezolvare imediată. Motivația amânării în răspunsul AND a fost traficul redus din zonă.

Primarul Aurel Radița este nemulțumit: „De la București lucrurile se văd altfel, mai ales pe hârtie. Statisticile sunt una , iar problemele oamenilor altceva. Chiar clasificarea de drum secundar este relativă. Pentru noi, din punct de vedere al importanței, este un drum principal."

G. CONSTANTINESCU

După bacalaureat

GRILA-CONTROVERSATĂ ȘI LA TITULARIZARE

(Urmare din pagina 1)

Grile la ... flaut și la vioară

Ca o premieră în desfășurarea concursului de titularizare, subiectele au fost structurate tip grilă, întocmai ca la probele scrise ale examenului de bacalaureat. Și, din nou, întocmai ca la bacalaureat, se pare că și la titularizare subiectele vor atrage nenumărate proteste din partea cadrelor didactice. Dacă testele tip grilă încearcă să înlăture subiectivismul în evaluare, lucru îmbucurător, avem totuși de-a face cu unele exagerări prezentate, culmea, ca inovații. Citâm din declarația lui Adrian Stoica, (conform Mediafax) director al Serviciului Național de Examinare și Evaluare: „Sunt peste 200 de materii tehnice, 19 tipuri de teste la muzică. Avem teste grilă la flaut sau la vioară, culte religioase sau limba română." Oficialul ministerial mai declara că: „Nu am avut suficienți profesori care să scrie teste grilă de care să nu ne fie rușine la concursul de titularizare, de aceea, cu o mână de oameni, am muncit trei zile continuu și am refăcut ceea ce s-a greșit într-o primă variantă de teste".

Revoltă în rândul profesorilor de socio-umane

Iată însă câteva opinii ale candidaților, exprimate ieri, puțin după orele prânzului, la ieșirea din examen.

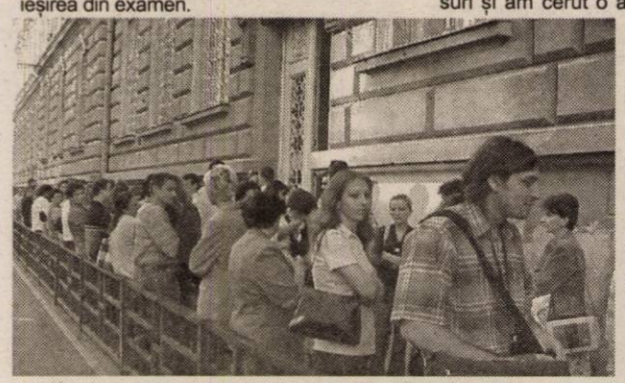

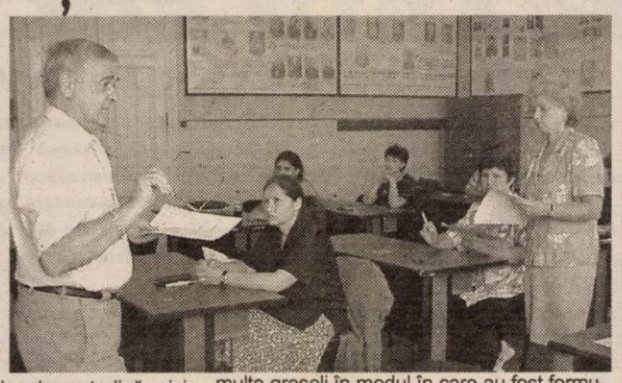

Florin Tătar (istorie): „Subiectele au avut un grad ridicat de dificultate. Și nu aceasta ar fi problema; ci că, în structura tip grilă, subiectele nu relevă capacitatea de istoric a profesorului. Au fost întrebări de amănunt, de nuanță, cu răspunsuri interpretabile. Concursul este foarte diferit de munca de la catedră. Iar în privința subiectelor de metodică, nici nu s-a știut exact dinainte de unde să înveți. Am vorbit cu dascăli mai experimentați, care au recunoscut că ei nu știau să le rezolve. O să ia note mari cei care au tocit cuvânt cu cuvânt. Și, din câte am auzit, și în Occident s-a renunțat la testele de tip grilă"

Daciana (educatoare): „A fost destul de dificil. Depinde de cât ai învățat. Dacă ai stăpânit materia, s-a putut. Dar nu văd rostul grilei la română, nu mi se pare normal"

T.L. (filozofie) a ieșit indignată de la examen. Motivul? „Am fost chemați la școală la ora 8 și abia la orele 9.50 a început examenul și nici măcar nu am așteptat în săli de clasă, ci afară, în fața școlii. Apoi, eu am trecut greșit răspunsurile pe foaia de răspunsuri și am cerut o altă foaie. Mi s-a adus peste trei sferturi de oră! A trebuit să o aducă de la Inspectorat. Dacă vrem să ne civilizăm, nu așa se face, prin lipsă de punctualitate și incompetență". Am dorit să aflăm și părerea despre subiecte a profesoarei de filozofie, care ne-a mărturisit în treacăt că are un masterat și un doctorat: „S-au făcut foarte multe greșeli în modul în care au fost formulate subiectele. La socio-umane e chestie de interpretare; așa îți dai seama de capacitățile unui profesor de filozofie"

Angelica Ciul (limba și literatura română): „Ne-au luat prin surprindere, în sensul că ne-au plimbat prin toată materia. Dar s-au dat și titluri care, din câte știu eu, nu figurau în programa de învățământ. Avantajul testului grilă e că se elimină subiectivismul corectorului. Însă, poți bifa la noroc. Pe când cu subiectele tradiționale, puteai să te exprimi. Și mai ales la română, contează felul în care te exprimi, coerența, creativitatea".

Acestea au fost doar câteva din reacțiile demne de reținut pe care le aveau ieri profesorii în urma examenului. Însă un lucru e clar - vor apărea din nou nemulțumiri și proteste. Poate că acele „capete luminate" din minister vor renunța la anul la acest experiment. Însă ce se întâmplă cu greșelile deja comise, cu destinele deja pecetluite, doar de dragul unor noi experimente?...

***

Aseară, în jurul orei 20, prof. **Zoea Rotaru**, inspector școlar general la ISJ Arad, a fost în măsură să ne comunice rezultatele centralizate ale concursului de titularizare. Astfel, din cei 1266 candidați prezenți, **1161 au fost admiși** (cu note peste 5) și **105 respinși**. Procentul de promovabilitate este de **91,70%**. Patru candidați au obținut nota maximă.

Admiterea la Facultatea de Teologie Ortodoxă "Sfântul Ioan Damaschinul", din cadrul Universității Aurel Vlaicu- Arad

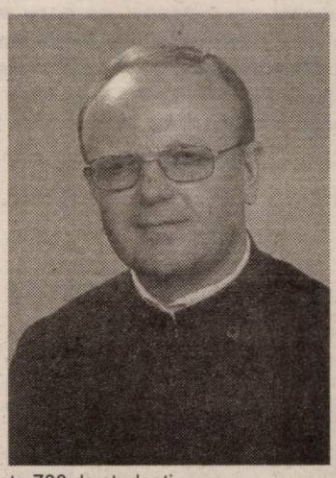

Pentru a douăsprezecea oară se organizează în cadrul Facultății de Teologie Ortodoxă concursul de admitere pentru noile generații de studenți. Trebuie afirmat faptul că admiterea este un moment deosebit de important în viața unei instituții de învățământ.

În cadrul Facultății de Teologie Ortodoxă din Arad, funcționează următoarele secții: Teologie Pastorală, Teologie Didactică-Limba Română, Teologie Didactică-Limba și literatura Engleză, Teologie - Asistență socială.

La Facultatea de Teologie Ortodoxă din Arad învață în momentul de față peste 700 de studenți.

Instituția noastră este acreditată încă din anul 1998, fiind printre primele 4 Facultăți de Teologie Ortodoxă acreditate, conform noilor exigențe academice.

Cadrele didactice ale Facultății sunt deosebit de active în procesul de învățământ și cel de cercetare științifică. Suntem singura Facultate de Teologie Ortodoxă din țară, care are propriile ei publicații: revista trimestrială *Teologia* și săptămânalul pastoral-misionar *Calea Mântuirii* . Pe lângă aceste publicații, dascălii Facultății elaborează lucrări și cursuri, dintre care unele au și văzut deja lumina tiparului.

Admiterea din acest an se desfășoară după următorul program:

I. - La **Teologie Pastorală,** înscrierea candidaților va avea loc între 14- 18 iulie a. c.

- proba eliminatorie, vizita medicală, muzică și dicție, în data de 21 iulie, de la ora 9. 00.

- Examen scris la Teologie Dogmatică, în 22 iulie;

- Examen scris la una din disciplinele alese de candidat dintre Limba Română sau Istoria Bisericii Ortodoxe Române, în 23 iulie;

II. - La **celelalte secții** menționate mai sus, , înscrierea candidaților va avea loc între 14- 25 iulie. Admiterea candidaților va avea loc doar pe baza mediei de la Bacalaureat, în ordinea descrescătoare a mediilor.

La fiecare secție sunt repartizate câte 50 de locuri, în total 200, la cele patru secții ale Facultății.

Ca un element de noutate, din acest an universitar, am primit din partea Ministerului Educației și Cercetării locuri subvenționate de la buget pentru cursurile **postuniversitare de masterat,** cu durata de trei semestre: la Secția Teologie Sistematică și la Secția Teologie Practică, câte 10 locuri (bugetare) plus 21 de locuri (cu taxă) pentru fiecare secție în parte; deci în total 62 de locuri. Examenul de admitere pentru această formă de învățământ va avea loc în cursul lunii octombrie a. c.

Un îndemn aș adresa tinerilor care doresc să-și desăvârșească studiile: să îndrăznească cu mult curaj; să se apropie de universul fascinant ál studiului teologic, atât de complex și interesant și care conferă satisfacții intelectuale și sufletești deosebite.

Pr. conf. dr. IOAN TULCAN
Decanul Facultății de Teologie Ortodoxă din Arad

Privind înapoi cu nostalgie

Există obiceiul, aproape lege nescrisă, ca în mod special absolvenții de licee și facultăți să se întrunească peste un anumit număr de ani pentru a readuce în memorie frumoasele clipe din timpul studiilor și de a face un bilanț al realizărilor fiecăruia în anii ce au trecut de la absolvire.

Zilele trecute a avut loc la Școala Generală nr. 9 din Bujac un eveniment, cred eu, unic, poate primul în orașul nostru.

S-au întâlnit, după 30 de ani, absolvenții unei școli generale.

Din două clase cu peste 60 de absolvenți s-a consemnat prezența a 26 foști elevi.

Dintre profesori au onorat evenimentul cu prezența lor prof. univ. Iulian Negrilă, fostul director, care a rămas încântat de actualul aspect al școlii, având cuvinte de laudă la adresa actualului director și bun gospodar prof. Tafi Mariș.

Au mai fost prezenți: prof. Irina Kett Groza și prof. Silvia Ciucur, foste diriginte, prof. Chicin Aristița, prof. Otilia Roșu și prof. Chirilă Florica.

Unii dintre foștii absolvenți au venit tocmai din SUA, unde cu trudă și tenacitate și-au înjghebat propriile lor afaceri: Petiu Ioan și Valeriu Olariu. Alții sunt deja foarte cunoscuți pe plan local și aș aminti doar de Radu Ciucaș, director general la firma TuttyFresh, Pavel Pantea patron al unei fabrici de ambalaje pentru înghețată sau distinsul ing. Corneliu Ardeu patronul unei firme de construcții.

Îmbrățișări, poze, curiozități și continuarea festivităților la restaurantul „Șeriff" și „5 Butuci" într-un cadru mai destins, acolo unde patron este Petre Botiș, tatăl fotbalistului Sorin Botiș, inițiatorul și sufletul organizării acestui eveniment deosebit și emoționant.

S.G.

Noi achiziții la Biblioteca Județeană A.D. Xenopol

Dintre noile achiziții Biblioteca Județeană A.D. Xenopol vă recomandă următoarele titluri de cărți:

● Geiss Imanuel, **Istoria lumii. Din preistorie până în anul 2000**, Editura All Educațional, Seria Esențial, 2002

Structurată în 136 de teme și profiluri din preistorie până în anul 2000, lucrarea de față prezintă cursul istoriei universale în succesiune cronologică și prin intermediul unei abordări sistematice. Sintetic și într-o viziune de ansamblu, bazată pe o cunoaștere profundă a istoriei, compendiul lui Imanuel Geiss pune la dispoziția elevilor, studenților și tuturor celor interesați de istorie cunoștințele fundamentale în domeniu.

● Denise de Castilla - **Testul arborelui. Relațiile interumane și alte probleme ale lumii contemporane**, Editura Polirom, 2001

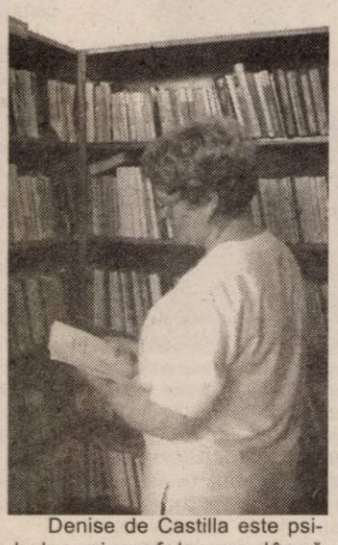

Denise de Castilla este psiholog și grafolog pe lângă Curtea de Apel Paris. A mai publicat: Le rôle de la graphologie en criminologie (1969); Contribution de la graphologie á six cas d'expertise judiciare (1989), La boulimie (în colaborare cu C. Bastin) 1988.

Testul arborelui, unul dintre cele mai cunoscute, mai ușor de făcut și mai sigure teste utilizate în psihanaliză și psihoterapie, mizează pe legătura intimă dintre om și arbore, fiind în măsură a ne apropia atât de problemele sufletului nostru, cât și de cele ale semenilor.

David Plotkin, **Micro-soft FrontPage 2002**, Editura Teora, București, 2002

Autorul David Plotkin urmărește să aducă la cunoștință prin intermediul acestei cărți, realizarea și administrarea paginilor WEB utilizând programul Microsoft FrontPage.

Cartea se adresează tuturor celor interesați să-și facă publică imaginea prin realizarea de situri personale sau oficiale.

In memoriam: FLORIN BĂNESCU

STÂNCĂ DIN TEMPLUL CUVÂNTULUI

Steaua mea
a răsărit
și sub lumina ta,
stâncă din templul cuvântului!
M-ai lăsat
să pun respirația sufletului,
la lumina lumii
și, m-ai numit,
m-ai încurajat,
suflet nobil!
Azi,
am ochii plini de lacrimi,
atât de plini!
Dar, tot îți văd lumina!
N-ai plecat!
Ești aici
și tot poporul cuvântului
te vede, te simte,
te prețuiește,
așa cum ești:

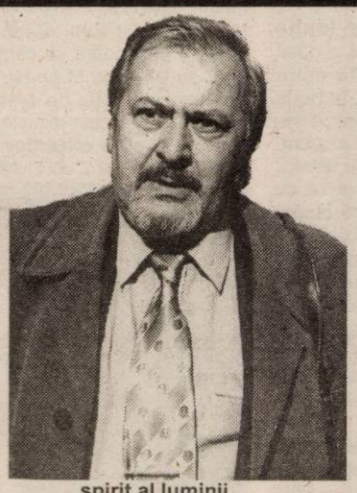

spirit al luminii
putere ce înalță din om
cerul său interior!
Ești și vei fi
motivul de-a merge mai departe
în lumină!
Tu, mi-ai văzut lumina
azi,
eu pot jura
pe florile copacului sufletului meu
că ești
stâncă din templul sfânt al cuvântului
și n-ai plecat!

RIANA

MAREȘALUL S-A DUS...

Oase peste oase
și-o carne ca de unt
cuvintele frumoase
au fost și nu mai sunt

și iată tragedia
dă buzna peste noi
ne despuiem de haine
și ne așezăm în ploi
și-ncepem putregaiul
și toamna o sfârșim
ni se termină iarna
pe cine mai iubim

GLIGOR SAVA

BASTONUL DE MAREȘAL - ÎN RANIȚA FIECĂRUI SOLDAT (NAPOLEON BONAPARTE)

O relatare despre tinerii care se îndreaptă spre o carieră militară trebuie începută prin eliminarea unor idei greșite, a unor prejudecăți pe care mulți dintre noi, din comoditate, le mai păstrează. În acest sens, trebuie precizat că o carieră militară nu înseamnă stagiul militar obligatoriu, acea „armată" de nouă sau șase luni care îi așteaptă pe băieți după ce termină liceul sau facultatea. O carieră militară - sau mai bine zis începuturile ei - înseamnă admiterea într-un liceu militar sau, mai exact, într-o instituție militară de învățământ (postliceal sau universitar).

Care sunt avantajele unei asemenea opțiuni, de ce tinerii și mai ales tinerele preferă o viață în stil cazon, am încercat să aflăm stând de vorbă cu câțiva dintre cei ce au făcut deja alegerea.

Armata nu școlarizează viitori șomeri

Trecând peste aceste precizări, să continuăm cu poveștile a trei tineri care, de bună voie, au ales acest drum. În județul Arad, tinerii care se orientează spre cariera militară pun pe primul loc **pasiunea**, urmată de **prestigiul instituției militare**, iar apoi de **nevoia de afirmare**. Doar la vârstele mai „coapte", motivația principală este **siguranța profesiei**. De altfel, un sondaj național efectuat anul trecut arăta că profesiile de ofițer, maistru militar și subofițer în Ministerul Apărării Naționale sunt situate în preferințele tinerilor (elevi de liceu, studenți) pe locurile 5 respectiv, 7-8 în ierahia a 20 de profesii. Pentru că sunt extrem de puține situațiile în care la absolvirea unei instituții de învățământ ți se repartizează un loc de muncă, am aflat de la locotenent-colonelul **Ovidiu Alesu**, șeful **Biroului Informare-Recrutare Arad** că: **„Noi nu școlarizăm viitori șomeri. Cu toții au un loc de muncă la finalizarea studiilor și vor fi arhitecții proprilor cariere"**, precizează lt. col. Alesu. Unde mai pui că școlarizarea este gratuită, cu casă, masă...

Selecția e dură

Siguranța profesiei, precum și o nevoie interioară de disciplină sau respectul care există în cadrul armatei,

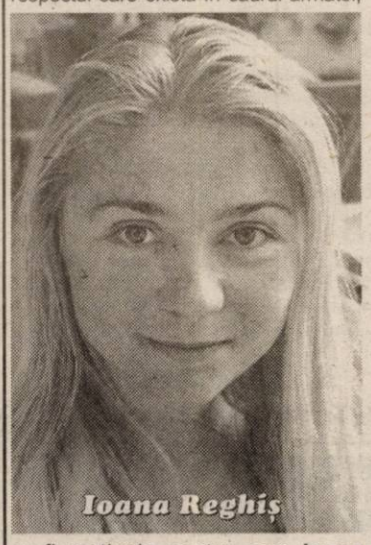

Ioana Reghiș

ar fi motivele pentru care **Ioana Reghiș**, o tânără de 23 de ani, a optat pentru Academia Forțelor Terestre "Nicoale Bălcescu" din Sibiu, la noua specializare administrație publică. A trecut de testele psihologice, dar a „picat" la cele fizice; adică, în termeni tehnici, la circuitul utilitar-aplicativ: un circuit cu lungimea de 90 de metri, cu 9 obstacole pe care trebuie să îl parcurgă în 1 minut 25 de secunde. Aceasta este etapa selecție, ale cărei probe se desfășoară la Centrul Zonal de Selecție și Orientare Alba-Iulia. **„Am avut o zi proastă"**, își explică Ioana eșecul. Pentru că înainte, la pregătiri, la Școala nr. 22 unde s-a organizat un circuit identic cu cel de la selecție, a „scos" timpii necesari. Oricum, aceasta este proba de care se cramponează cei mai mulți candidați (statistic, din județul Arad, patru din zece sunt respinși). **„Niciodată accesul în instituțiile militare nu a fost facil"**, se grăbește să adauge lt. col. Alesu, adăugând **"responsabilitatea și solicitările implicite ale profesiilor de ofițer, maistru militar și subofițer , "vocația" inerentă carierei militare, modelul de militar profesionist proiectat de instituția militară potrivit comenzii sociale, obligă la o selecție foarte riguroasă: atât aptitudinală, vocațională, cât și cognitivă."**

Cariera militară - și pentru fete

Dar acest eșec nu a doborât-o pe Ioana și este hotărâtă să încerce și anul viitor. Evident, o fată, mai ales dacă este și feminină și frumoasă, nu mai este de mult o curiozitate în mediul militar. **„Din anul 2000, de când s-a reluat admiterea fetelor în instituțiile militare de învățământ, nu numai că nu există nici o discriminare, dar, în județul Arad procentul de fete și băieți care optează pentru cariera miltară este egal. Uneori fetele au rezultate mai bune, pentru că, lucru știut, au o aplecare mai pronunțată pentru studiu decât băieții."**, ne lămurește lt. col. Ovidiu Alesu.

„Armata - un alt mod de organizare a vieții individuale"

Pavel Burza a absolvit Colegiul Național „Moise Nicoară", a trecut de probele de selecție (psihologice, fizice și interviu) de la Alba-Iulia și acum se pregătește pentru examenul de admitere la Academia Tehnică Militară din București, specializarea Ingineri transmisiuni. Examenul din 28 iulie va consta în teste grilă de matematică și fizică iar media de la bacalaureat va avea o pondere de 10 procente. De ce a ales această universitate? **„Îmi place să fiu ordonat, doresc o pregătire foarte bună, îmi place sportul"**, răspunde Pavel. L-am întrebat cum va face față unui program strict de studenție - trezirea la 6, stingerea la 22. Pavel ne mărturisește că nu s-a dat în vânt niciodată după nopți pierdute, ieșiri la distracție în exces, așa că nu pierde nimic. Mirați un pic de această abordare a studenției de către un tânăr, lt. col. Alesu pune lucrurile la punct: **„Programul este mai bine organizat. Armata este un alt mod de organizare a vieții și libertății individuale, cu un plus de raționalitate și rigoare, vizând în final eficiența".**

După ce își va lua licența va fi repartizat într-o unitate militară din țară sau va putea rămâne în învățământul universitar militar. Oricum, după finalizarea studiilor superioare va semna un contract de 9 ani cu M.Ap.N., în ceea ce privește obligația de a-și desfășura activitatea în acest minister. **„Va face parte din elita ofițerilor - ingineri, medici"**, adaugă lt. col Ovidiu Alesu.

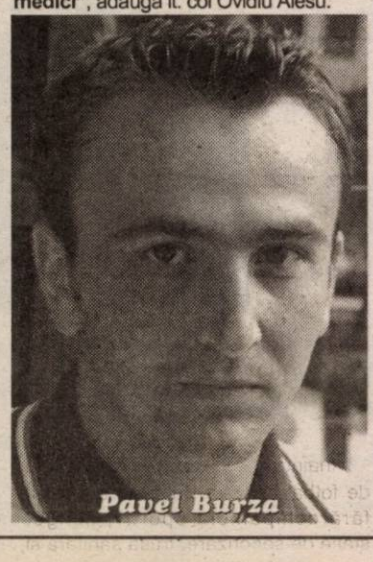

Pavel Burza

La admiterea în colegiile militare, cinci-șase candidați pe loc

Dan Ocneanu

Elevul-fruntaș (nu este un grad militar obișnuit, ci unul onorific) **Dan Ocneanu** a venit la discuțiile despre cariera militară îmbrăcat într-o frumoasă uniformă, cu vestonul și bereta albe. Are 16 ani și a terminat anul I la Colegiul Liceal Militar „Mihai Viteazul" din Alba-Iulia. Și lui îi place disciplina, ordinea. Concurența este destul de dură la astfel de licee. Pe țară sunt de regulă 300 de locuri pe an în liceele militare (cele trei, de la Alba-Iulia, Breaza și Câmpulung Moldovenesc) și la admitere se „bat" cinci-șase pe un loc. Colegiul este un adevărat complex care cuprinde instituția de învățământ, căminele proprii, laboratoarele și cabinetele de specialitate, cabinetele medicale, blocul alimentar, biblioteca, baza sportivă, terenurile de sport, stație radio-tv cu circuit închis, diferite cercuri. În primele două-trei luni de școală se face și pregătire militară, atât cât pentru a-i familiariza pe viitorii profesioniști ai armatei cu regulamentele militare, cu modul de comportare în instituțiile militare. Colegiile liceale militare fac parte din filiera vocațională, specialitatea matematică-informatică. **„Diferența între un liceu militar și unul civil este că în liceele militare se învață obligatoriu, orele de studiu sunt bine organizate"**, specifică lt. col. Ovidiu Alesu. Lui Dan i-a plăcut la colegiu până acum. Părinții nu au avut nimic împotrivă ca fiul lor să plece de la 15 ani la un liceu militar în alt oraș, i-au lăsat liberă calea de a alege și l-au susținut. Vine la Arad în vacanțe și uneori la sfârșit de săptămână. După ce termină colegiul, Dan își dorește să intre în forțele aeriene, ca pilot.

În acest an, ne informează lt. col. Alesu, au fost recrutați 110 candidați din județul Arad, care urmau să se prezinte la selecția de la Alba-Iulia. Atât din municipiu cât și din județ, atât băieți cât și fete. La admitere se poate înscrie oricine se conformează criteriilor, iar la probele de selecție toți sunt egali. Probele de selecție sunt aceleași pentru toți, fără număr locuri prestabilit, candidații concurează numai cu standarde, bareme, deci, cu ei înșiși. Dacă cineva, odată admis, renunță? Dacă o face din motive obiective, nu e nici o problemă. Dacă, însă, este eliminat pe motive de indisciplină sau rea-voință în pregătire, trebuie să restituie cheltuielile de școlarizare, explică lt. col. Alesu.

Din 2000, funcționează, pe B-dul Decebal, nr. 19, **Biroul Informare-Recrutare Arad**, care face parte dintr-o rețea națională cu birouri județene, trei centre zonale de selecție și orientare, conduse de o secție-expert din Direcția Management Resurse Umane și instituțiile militare de învățământ. Astfel, există coerența necesară pe tot procesul de generare a resursei umane: promovare-recrutare-selecție-formare a viitorilor profesioniști ai Armatei Române. Personalul biroului este pregătit pentru consilierea și orientarea școlară-profesională a celor care optează pentru instituțiile militare de învățământ. Partea bună este că tinerii se pot informa aici, la Arad, despre toate instituțiile de profil din țară, despre specificul carierei militare, profesiilor de ofițer-maistru militar-subofițer, despre alte aspecte legate de instituția militară în ansamblul ei. Partea și mai bună este că se pot înscrie tot aici, la Arad, nu sunt nevoiți să se deplaseze în alt oraș doar pentru a se înscrie.

Unul din posibilele locuri de muncă

„Nu puteam să-mi imaginez viața fără militărie"

Numele: Semco Monica
Vârsta: 21 ani
Studii: a absolvit Liceul Teologic Baptist Arad și, în prezent, elevă a Școlii Militare de Maiștrii Militari și Subofițeri a Forțelor Aeriene din Mediaș
Profesia: maistru militar de aviație

Monica Semco

Așa arată începutul unui curriculum vitae, al unei tinere arădence căreia îi place să se trezească la 6 dimineața și iubește elicopterele – elevul-caporal **Monca Semco**. În cele câteva minute în care am stat de vorbă cu ea mi-am dat seama însă că acest chip de adolescent ascunde un caracter foarte dârz. Am fost surprinsă de siguranța afișată atunci când discutam despre viitorul ei profesional. „Vreau să rămân în armată, să fac carieră, să urmez și cursurile unei facultăți, probabil Politehnica". Lt.col. Alesu, prezent la dialog a intervenit subliniind că Monica a fost una dintre cele mai asidue candidate. „În fiecare săptămână venea să ne întrebe ce e nou, dacă am mai aflat alte noutăți legate de examen".

De unde această fascinație - pentru spiritul cazon? O posibilă explicație ar fi perpetuarea unei tradiții de familie: „am doi unchi, ambii în sistemul militar, unul pilot, celălalt absolvent al academiei militare din Sibiu".

Programul de cazarmă înseamnă trezirea la 6 a.m., instrucție, cursuri, examene care nu-ți lasă prea mult timp liber, zile de pregătire intensă care uneori îi surprinde pe „boboci". Toate acestea, pentru civili pot însemna reguli greu de suportat, privarea de libertate etc. Pentru tânăra interlocutoare însă, semnificația este cu totul alta: rigoare, disciplină, călire a caracterului. Cel mai greu lucru de suportat a fost să ascult în permanență de alții: „sunt o persoană independentă și mi-a fost foarte greu la început să îndeplinesc ordinele date de superiori, dar m-am obișnuit", ne povestea Monica.

Am încercat să aflu câte ceva și despre viața sentimentală a unei tinere eleve la o școală postliceală. Din păcate răspunsul, însoțit de o ușoară roșeață în obraji, a fost lapidar „... nu prea am timp liber pentru aceasta și, deocamdată, mă ocup doar de carieră". Timp în care tânăra noastră interlocutoare nu se sfiește să dea ordine băieților. „De obicei acest lucru îi ambiționează foarte tare, mai ales atunci când, comandanților le place să ne dea ca exemplu...", ne-a explicat ea.

„Oricum, băieții sunt mândri de noi și au foarte mare grijă să nu ni se întâmple nimic când ieșim prin oraș", a completat Monica.

* * *

Pentru a putea îmbrăca uniforma aviației militare, Monica a trecut prin câteva probe eliminatorii: testul de educație fizică, psihologic și interviul.

Pentru primul „m-am antrenat foarte serios, în luna premergătoare examenului, câte 16-17 circuite pe zi, timp de 2 ore cu profesorul Popa de la Universitatea de Vest Vasile Goldiș", mărturisea ea. A urmat examenul propriu-zis, la o concurență de 4/loc, din matematică-algebră și fizică-mecanică și electricitate.

A reușit, și anul acesta, pe 31 iulie va absolvi Școala militară, devenind maistru militar de aviație. O așteaptă un contract de 9 ani în cadrul armatei, alte studii și suntem siguri, o carieră frumoasă.

Pagină realizată de CĂTĂLINA LATU MONICA ARDELEAN
Foto: ȘT. MATYAȘ

Tenis de masă

Dana Dodean, campioană europeană

Așa cum v-am relatat în ziarul nostru de ieri, Dana Dodean a devenit campioană europeană în proba pe echipe, la categoria cadete, în cadrul competiției continentale de la Novi Sad. Triumful jucătoarei arădene de tenis de masă a provocat un imens val de bucurie în rândurile reprezentanților conducerii C.S.M. PAB, ai secției de profil și - se putea altfel? - în rândurile familiei jucătoarei. Mulți dintre cei de mai sus, între care îi includem pe Eugen Roman, directorul clubului, Magdalena Leszay, antrenoare sau Cristian Dodean, fratele sportivei au urmărit de la fața locului, evoluția extraordinară a Danei, concretizată în acest rezultat de primă mărime.

Interesant este că în ultimul act, impulsionată de arădeancă, România a avut puterea să remonteze handicapul existent în fața Ungariei (0-2) și chiar să se impună pe final, după o confruntare de un rar dramatism, cu 3-2. Nici calitățile chinezoaicei Li Bin, naturalizată pentru a evolua sub culori maghiare, nu au putut sta în calea fetelor noastre, conduse de pe bancă de antrenorul emerit Valentin Dobai.

La reușita cadetelor s-a adăugat surprinzătoarea medalie de bronz a selecționatei de junioare a României, în vreme ce formația de cadeți s-a situat pe locul 9.

Ieri a fost zi de odihnă la Novi Sad, competiția reluându-se astăzi cu probele de dublu, unde zestrea de medalii ar putea crește simțitor...

ADRIAN HĂRȚĂU

Președintele AJF, NICU SELEJAN, a ajuns în spital!

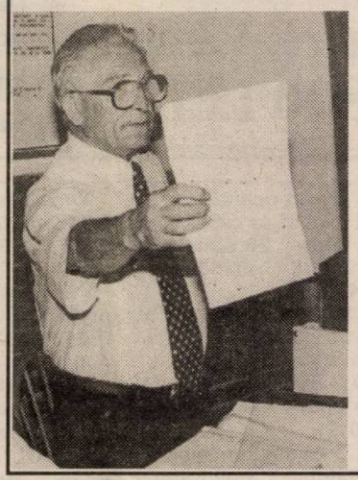

Președintele AJF Arad a trebuit să fie internat, luni dimineață, la secția de neurologie a Spitalului Județean Arad. Încă de duminică el s-a simțit rău, iar la doar 24 de ore a trebuit să ia drumul spitalului, acolo unde se află, de trei zile, sub sedative. De-abia ieri, „colonelul" a început să vorbească, urmând să rămână sub perfuzii încă câteva zile, cel mai probabil până vineri, atunci când i se va mai face un nou tomograf, primul nefiind relevant, deoarece pacientul și-a mișcat capul, deși nu avea voie.

În vârstă de 72 de ani, Nicu Selejan a suferit un accident cerebral, dar doctorii sunt bucuroși că nu a fost vorba despre o hemoragie cerebrală. Starea sănătății s-a îmbunătățit, iar la sfârșitul acestei săptămâni, după încă un tomograf, medicii de la neurologie își pot da cu părerea despre viitorul președintelui AJF. Acesta riscă, totuși, să nu-și mai poată relua activitatea, urmând să rămână în pensie. Oricum, ultimul cuvânt îl vor avea doctorii.

LEO SFÂRA

UTA și ACU transpiră la Moneasa

Dizivionarele B arădene, UTA și ACU Arad au trecut, ieri, cel de-al doilea „val" al cantonamentului de zece zile din stațiunea Moneasa. „Serviți" cu dragă inimă de cei doi tehnicieni, Gigi Borugă și Marcel Coraș, cu câte trei antrenamente, jucătorii au transpirat din greu pe o zi caniculară. Pulsul acestei zile l-am luat și noi ca să vi-l redăm în rândurile următoare...

Borugă pune accent pe munca cu mingea

Cunoscut drept un tehnician care nu prea iubește cantonamentele, dar nici stațiunea Moneasa, Gigi Borugă încearcă pe cât posibil să îmbine utilul cu plăcutul. Spre exemplu, ieri, „principalul" textilist a sărit peste unul din antrenamentele fizice, în favoarea unei ședințe de pregătire tehnico-tactice, mult mai pe gustul său. Așadar, după alergarea de înviorare ce a durat 40 de minute, efectuată dis de dimineață, Borugă și-a dus elevii pe terenul din Moneasa. Aici, s-au exersat în special finalizările cu ambele picioare, dar și cu capul, „căutat" de centrările lui Panin, de pe dreapta și Dragomir și Panaitescu de pe cealaltă parte. Toți utiștii au „funcționat" la turație maximă, asta și pentru că la începutul antrenamentului Borugă le-a spus: **„Nu mă interesează ce faceți - în rest - la Moneasa, la antrenament vreau să dați totul".** Cei câțiva care au prins mai greu mesajul tehnicianului au fost puși să facă flotări, după care totul a decurs normal. Ziua de pregătire a „alb-roșilor" s-a încheiat la ora 18,30, după o nouă „descindere" pe terenul din localitate, de această dată antrenamentul cu balonul conținând și elemente fizice nu numai tehnico-tactice.

Nica l-a „driblat" pe Borugă

Unul dintre transferurile ținute până acum în secret de Gigi Borugă, cel al mijlocașului Nica, pare a fi eșuat, cel puțin deocamdată. Fotbalistul, aflat sub contract cu patronul Universității Craiova, Dinel Staicu, va pleca din cantonamentul lui F.C. Bihor, dar nu acolo unde a promis, în „curtea" Bătrânei Doamne. Nica i-a comunicat telefonic lui Borugă că merge să dea probe la o echipă din Arabia Saudită și numai în cazul în care nu va fi reținut acolo va opta pentru UTA. Vestea i-a dat peste cap planurile antrenorului „textilist", care mai trebuie să găsească un mijlocaș de închidere, ca variantă de înlocuire a lui Norbert Varga. Altfel un alt reșițean Sansiro Ciocoi l-a informat pe Borugă că va ajunge, astăzi, la Moneasa. Unde - de fapt - a sosit de aseară și „secundul" Radu George, oprit o zi îl plus de niște examene susținute la facultate.

Coraș nu se abate de la program

Spre deosebire de Borugă, antrenorul celor de la ACU Arad, Marcel Coraș respectă în cele mai mici detalii programul de pregătire gândit la începerea cantonamentului. O zi de pregătire e invariabilă: alergare de anduranță la ora 7,45, „bucăți" a câte 800 de metri în pantă, pe la ora 11,00, până spre prânz și în sfârșit antrenament tehnico-tactic pe terenul din Dezna (ora 17,00). Așa a fost și ieri, „studenții" trecând cu brio toate probele impuse de fostul internațional. Aslău, unul dintre veteranii echipei, și mâna dreaptă a „Dulapului" printre jucători, chiar sesiza: **„Tinerii ăștia au potențial, de ce să nu-i forțăm, nea' Marcel?"** referindu-se la ritmul care ar putea fi și mai mare la alergările în pantă. 13 astfel de serii au fost, ieri, dar de astăzi vor fi minimum 15.

A venit Stupar, urmează Mariș...

Ieri, în cantonamentul de la hotel „Parc" a sosit și Dan Stupar, reținut la Arad două zile în plus de ceva probleme personale. La puține minute după fundașul arădean, a fost în vizită și președintele lui ACU, Gigi Albu. Acesta i-a promis lui Coraș că în această după-amiază va urca la munte și golgeterul echipei, Călin Mariș. Din câte se pare, conducerea grupării de pe Banu Mărăcine a reușit până la urmă să-i mai înduplece o dată pe cei de la F.C. Oradea, cu privire la cazul „Căli-gol".

Gafița - la plimbare, C. Roșca și Anca au plecat la Arad

Pentru că are entorsă la genunchi, atacantul Gafița nu participă la nici un antrenament condus de Marcel Coraș și Mișu Jivan. Jucătorul - pur și simplu - bate toate ziulica stațiunea în lung și lat, în pași de plimbare. Asta numai până mâine după-amiază, când el se va întoarce la Arad, pentru un consult la medicul Trocan. De fapt, Gafița va face rocada cu Ciprian Roșca și Radu Anca, care au plecat ieri, să facă electrocardiograma, după ce după prima examinare au fost sesizate mici nereguli.

CĂLIN MNERIE

Tricotaje Ineu, egală cu F.C. Oradea!

• În „amicalul" de ieri, scor 3-3, oaspeții au fost la câteva minute de victorie, iar la gazde Maghici a jucat tot meciul

La ora 11,00, ieri, la Oradea s-a disputat meciul amical de fotbal, dintre echipa locală F.C. Oradea și Tricotaje Ineu. Formația din județul nostru a evoluat excelent, fiind la un pas de victorie.

Au condus cu 2-0, goluri Cl. Balaci și Pantea, iar până la pauză a redus din handicap Dianu.

Diferența de două goluri s-a restabilit în repriza secundă, când a marcat Luca. Orădenii au revenit, dar și cu ajutorul arbitrilor și au marcat prin Sfârlea, iar cu cinci minute înainte de final, vedeta Cheșeru a închis tabela de marcaj: 3-3.

La gazde, nouvenitul Casian Maghici a fost titular, evoluând tot meciul, la fel ca și Zaha, iar Mărginean a intrat în repriza secundă, în min. 60.

F.C. Oradea: Mârne-Zaha, Dianu, Lazăr-Maghici, Lincar, Călin, Dumitra, Lungan-Siminic-Cheșeru. **Au mai jucat:** Vâtcă, Măuță, Sfârlea, Cr. Munteanu, Mărginean. **Antrenor:** Ionuț Popa.

Tricotaje: Irimia-Vereș, Porumboiu, Bunaciu-Mițiți, Georgiu, Iambor, Abrudean-Pliscа-Luca. **Au mai jucat:** Laza, Socaciu, Pantea, Mangu, Militaru, Jurcă.

LEO SFÂRA

Jucătorii de la Petrolul au pichetat Primăria

Jucătorii echipei Petrolul au pichetat, marți, timp de un sfert de oră, sediul Primăriei din Ploiești, după ce au fost anunțați că sunt liberi să-și caute alte formații.

Președintele Consiliului de Administrație al FC Petrolul, Florin Bercea, i-a informat pe jucători și pe antrenori, după meciul amical disputat cu divizionara C Conpet Ploiești, că sunt liberi de contract și pot semna înțelegeri cu alte formații. După întâlnirea cu Bercea, jucătorului Panait i s-a făcut rău la ieșirea din sediul clubului.

După ce FSLI Petrom și-a retras sprijinul financiar, echipa Petrolul Ploiești, nou promovată în Divizia A, nu are nici un sponsor, ceea ce o împiedică să-și continue activitatea.

Aradul are, din nou, echipă în Superliga de polo

După o absență forțată de un an de zile, pe temei financiar (nu au existat banii necesari înscrierii în campionat), C.S. Astra Arad revine în Superliga Națională de polo. Echipa se va înscrie în stagiunea următoare, pregătirile debutând, nu cu mult timp în urmă, sub comanda antrenorului Cristian Cosma. Practic, arădenii vor prezenta o formație extrem de tânără, doar doi sportivi aflându-se la vârsta senioratului: Răzvan Ionescu, din garda veche și Dragoș Ivan. Lotul cuprinde patru juniori I, ceilalți poloiști fiind încă juniori II! Antrenorul Cosma ne-a destăinuit că se are în vedere organizarea unui turneu internațional la Arad, în zilele de 7 și 8 august, lansându-se invitații către grupări din Franța, Ungaria și Serbia. Până atunci antrenamentele sunt programate pe plan local, în bazinul Pădurice, masa jucătorilor garantând-o cantina clubului. Solicitat să acorde o declarație referitoare la reînființarea acestei echipe, președintele secției de polo a C.S. Astra, Mircea Pavel, ne-a declarat: „ Am încercat să sprijin moral și material acest sector al sportului arădean. Echipa fiind tânără, obiectivul nostru va fi rodarea lotului, maturizarea și creșterea valorică în jurul experimentatului Ionescu. Nu putem urmări, deocamdată, rezultate deosebite. Sper ca într-un an de zile, roadele să înceapă să se vadă și să ne gândim, în perspectivă, și la performanță."

ADRIAN HĂRȚĂU

Șiriana Șiria merge mai departe în „Cupa României"

Ieri, la Oradea, în cadrul primului tur al „Cupei României" la fotbal, echipa locală Romtrans (Divizia D) s-a înclinat în fața reprezentantei județului nostru, Șiriana Șiria.

Elevii antrenați de Gheorghe Cameniță au câștigat în prelungiri, golurile fiind marcate de Oros, în min. 87 și 119. Așadar, cu destulă șansă, Șiriana Șiria merge mai departe.

De notat că Drida a ratat un penalty, în prima repriză de prelungiri, iar gazdele au avut doi jucători eliminați, unul în repriza secundă, iar celălalt în prelungiri.

Surprinzător, antrenorul Gheorghe Cameniță a folosit o echipă fără foarte mulți titulari, motivul fiind că acestora le-a expirat înțelegerea cu Șiriana Șiria. Iată-i, în continuare, pe „eroii" de ieri: Acsan - Drida, Bucur, Neacșu, Crețu, Oros, Florian, Negrău, Bocșa, Mateș, Cimbrea. **Au mai jucat:** Ionașcu și Popa.

LEO S.

Premieră în Cupa UEFA

Elvețianca Nicole Petignat va fi prima femeie care va arbitra un meci din cadrul Cupei UEFA, ea fiind delegată la meciul dintre AIK Solna (Suedia) și Fylkir (Islanda), ce va avea loc pe 14 august, în manșa întîi a turului preliminar al competiției europene, informează AFP.

Nicole Petignat, în vîrstă de 36 de ani, conduce meciuri din prima divizie a campionatului Elveției de patru ani. În 1999, Petignat a arbitrat finala Cupei Mondiale de fotbal feminin dintre SUA și China.

Mâine, fotbal de sală

Noua divizionară A, echipa arădeană Futsal Club, întâlnește mâine, de la ora 21, la Sala Sporturilor „Victoria", campioana țării, Odorheiu Secuiesc. Partida este una amicală, președintele grupării noastre, Raul Burtea, considerând-o un bun prilej de verificare a potențialului echipei, mai ales că oaspeții se află în pragul meciului de la Liverpool, din suprema întrecere continentală interclubur. Sâmbătă, tot la Polivalentă, de la ora 19, va avea loc meciul re-vanșă între C.S. Futsal Club Arad (fostă Flamura Roșie) și Odorheiu Secuiesc. În deschidere, de la ora 18, Gloria Arad va primi vizita echipei A.S. Cip Deva.

A. H.

Am văzut-o și pe asta...

Un brașovean care, în plin campionat județean de fotbal, a furat unei echipe tot echipamentul și, pe deasupra, și mâncarea pregătită pentru petrecerea de după meci a fost dat pe mâna polițiștilor chiar de nevastă, supărată că bărbatul a bătut-o măr, transmite corespondentul MEDIAFAX.

Înaintea unui mecí, echipa locală de fotbal din Sita Buzăului s-a trezit fără echipament sportiv, minge, stație de sonorizare, trusă sanitară și chiar și fără mîncarea pregătită pentru petrecerea de după meci.

"Am intrat și am văzut că vestiarul e gol: fără echipament, mingi, stații de sonorizare. Cînd am văzut că nu se recuperează, m-am dus și am luat echipament, mingi...Ce era de făcut, că duminică erau patru meciuri, vă dați seama ce era acolo!!", afirmă Gheorghe Onea, proprietarul echipei. Cu echipamente și mingi noi, echipa Progresul Sita a reușit să învingă.

ABONEAZĂ-TE LA ADEVĂRUL

Pentru luna august, prețul abonamentului este de 70.000 lei

PENTRU ABONAȚI, ZIARUL COSTĂ DOAR 2800 LEI

Se pot face abonamente și pe trei luni, șase luni și un an, abonații nefiind afectați de majorările de preț ulterioare.

Cititorii care doresc să se aboneze la cotidianul „Adevărul" și întâmpină dificultăți în contractarea abonamentelor sunt rugați să sune zilnic, între orele 8-16, la Oficiul Județean de Poștă Arad (tel. 230.850) sau la redacția ziarului nostru (tel. 281.797).

ANIVERSĂRI

„LA MULȚI ANI!" pentru o doamnă care azi își aniversează ziua de naștere. Cu mult respect, un prieten. (14213)

19 trandafiri pentru fiica noastră **COSTEA MARIA ALINA** din Sântana, **LA MULȚI ANI!** din partea mamei Saveta și Ștefan. (7794175)

Toate florile din lume prinse într-un buchet, la împlinirea vârstei de 14 ani, multă sănătate, spor la învățătură, împlinirea tuturor dorințelor și un călduros **LA MULȚI ANI,** pentru iubita mea fiică IOANA SIMINA MATEIU. Cu toată dragostea, din partea mamei tale, GABRIELA CORINA. (14382)

14 garoafe roșii și un călduros LA MULȚI ANI, cu toată dragostea, pentru cea mai dragă nepoată **IOANA SIMINA MATEIU,** din partea bunicilor care totdeauna te vor iubi, VICTORIA și CORNEL ISTIN. (14382)

MATRIMONIALE

BĂRBAT INTERESANT, cetățean german, caut prietenă tânără și drăguță, eventual căsătorie. Informații telefon 0745.962.130. (14352)

VÂNZĂRI APARTAMENTE O CAMERA

Vând apartament 1 cameră suprafață mare, zonă bună, etaj 2, Alfa. Telefon 0723.513.102. (14112)

Vând garsonieră confort I (Pâncota) deasupra Băncii Comerciale. Telefon 467195. (6450540)

Vând garsonieră lux, bl. X40, Aleea Amara, et. III, nr. 2. Informații 0723.602.905; 260110. (14206)

Vând apartament 1 cameră + baie mare, ultracentral, 10.900 Eu. Telefon 279649, 0745.635.088. (14223)

Vând apartament 1 cameră, cf. 1 sporit, boxă amenajată și garaj, bl. 102, sc. E, preț negociabil. Telefon 456382. (14219)

Vând garsonieră cf. I, Micălaca, Piața Soarelui, et. II, contorizată, balcon închis, satelit, disponibilă imediat, preț 7.800 Eu, negociabil. Telefon 218850, mobil 0721.198.461. (14300)

Vând apartament 1 cameră, în centru. Telefon 243351, orele 14-18. (8154546)

VÂNZĂRI APARTAMENTE DOUĂ CAMERE

Vând apartament 2 camere + garaj, negociabil 14.000 Euro. Telefon 264866. (14155)

Vând apartament 2 camere, zona 700, et. I și apartament 3 camere, zona Miorița, et. II. Telefon 219494, 0744.767.315. (13961)

Vând apartament 2 camere, Miorița, et. II, decomandat, îmbunătățit, 16.500 Eu. Telefon 0744.831.495, 261718. (14031)

Vând urgent apartament 2 camere + dependințe, lângă Piața Mihai Viteazul, Legea 112. Telefon 232946; 256606; 0722.850.867. (14156)

Vând apartament parter, 2 camere, decomandat + garaj, Micălaca 300, între facultate și Euromedic. Telefon 0740.059.157 sau 259785. (14161)

Vând apartament 2 camere, decomandat, et. III, str. Banu Mărăcine. Telefon 0742.678.600; după ora 16, 212389. (14167)

Vând apartament 2 camere, str. 6 Vânători bl. V7, et. I, contorizat apă + căldură, neamenajat, preț 12.800 Euro. Telefon 252159. (14166)

Vând apartament 2 camere, zona 500 (Orizont) et. II, gresie, faianță, ușă metalică, loc curat și liniștit, 15.000 Euro. Telefon 0744.154.137. (14188)

Vând 2 camere, Maiakovski, cărămidă, confort I, 17.000 EU. Telefon 213192, 0722.257.409. (14073)

Vând apartament bloc, 2 camere, (ne)mobilat, central, et. II. Telefon 228998. (14210)

Vând apartament 2 camere, occidental, termopan, termotecă, 110 mp, str. Mărășești, preț 26.900 Eu. Telefon 277788, 0722.698.868. (14299)

Vând apartament 2 camere, bucătărie, baie, la casă, str. Blanduziei nr. 32-34, preț 11.000 Eu, negociabil. Telefon 0257-270017, 0722.700.060. (14290)

Vând apartament 2 camere, A. Vlaicu, et. I. Telefon 0742.589.362. (14338)

Vând apartament 2 camere decomandate, Maranata, etaj 3, liber, 17.000 EU. Telefon 256353, 0744.788.844. (14380)

Vând apartament Miorița, 2 camere, contorizat, semidecomandat, preț 15.500 EU negociabil. Telefon 262615. (14392)

Vând apartament 2 camere zona 304 semidecomandat, 16.000 EU negociabil. Telefon 274692. (8155451)

VÂNZĂRI APARTAMENTE TREI CAMERE

Vând apartament 3 camere, ultracentral, îmbunătățit, preț negociabil. Telefon 0722.767.612. (13881)

Vând apartament 3 camere, confort II, et. IV, (ne)mobilat. Telefon 243280; 0745.464.985. (14133)

Vând 3 camere, ultracentral, et. I, 35.000 Eu. Telefon 213192, 253364, 0722.257.409. (13534)

Vând urgent apartament 3 camere central, la casă, bun pentru firme, 26.000 EU. Telefon 286743, 0766.231.477. (14012)

Ocazie! Vând apartament 3 camere decomandat, confort I îmbunătățit, etaj I, central, 25.000 EU negociabil. Telefon 286743, 0766.231.477. (14012)

Vând 3 camere decomandat, Vlaicu, 3 balcoane, îmbunătățiri, 114 mp, 19.000 EU. Telefon 253364, 0722.257.409. (14073)

Vând 3 camere, ultracentral, et. I, bun cabinete, sediu firmă, 35.000 Eu. Telefon 0722.257.409, 213192. (14073)

Vând apartament 3 camere, din cărămidă, parter înalt, Vlaicu, posibilitate privatizare, 18.000 Eu, negociabil. Telefon 243888, 381012, 0740.044.694. (8154548)

Vând urgent apartament 3 camere, Podgoria 4/4, preț minim 19.500 Eu. Telefon 0766.681.984. (14298)

Ocazie! Vând 3 camere în casă, central, 140 mp, zonă pentru birouri, sediu firmă, cabinete, 28.000 EU. Telefon 213192, 253364, 0722.257.409. (14395)

Vând apartament 3 camere, Alfa-piață, parter, parchet, preț 16.900 Eu. Telefon 277788, 0722.698.868. (14299)

Vând apartament 3 camere, ultracentral, str. Crișan nr. 2, decomandat, 3 balcoane, geamuri termopan, calorifere aluminiu, etaj intermediar. Telefon 236347, 0745.521.296. (14302)

Vând apartament 3 camere, parter, bl. X4, 18.500 Eu. Telefon 251072. 0745.203.532. (14321)

Vând apartament 3 camere decomandate, zona 300, etaj 3, 23.500 EU. Telefon 256353, 0744.788.844. (14380)

VÂNZĂRI APARTAMENTE PATRU CAMERE

Vând apartament 4 camere, 271 mp, ultracentral. Telefon 255231 sau 257335. (13988)

Vând apartament 4 camere Micălaca (Alimentara Delta) decomandat, 2 băi, balcon 8 m, contorizat, renovat. Telefon 284521, 0744.150.688. (14069)

Vând sau schimb (variante) apartament 5 camere parter Micălaca, str. Abrud. Telefon 278718, 0745.543.929. (14111)

Vând apartament 4 camere, decomandat, 120 mp, în Vlaicu. Informații 228090; 0723.622.446. (14201)

Vând apartament 4 camere, contorizat, lângă Billa. Telefon 214718. (14105)

VÂNZĂRI CASE

Vând apartament la casă, 3 camere + dependințe, 160 mp, (Piața Catedralei), gaz, acces auto, 30.000 Euro. Telefon 0257-284793. (14158)

Vând casă mică, 700 mp, Sâmbăteni nr. 2. Telefon 0257-216180, după ora 20. (14306)

Vând casă Sânicolaul Mic, preț 11.000 Eu. Telefon 0766.741.323. (13957)

Vând VILĂ DEOSEBITĂ, complet utilată (mobilată) ultramodern, în Mureșel, ARADUL NOU, 300.000 Euro, negociabil sau 230.000 Euro, negociabil, nemobilată. Telefon 0722.381.749. (13072)

Vând casă 3 camere, bucătărie + hol, baie, debara, mansardă (180 mp) + curte, garaj, atelier, terasă, frumoasă, la cheie, str. Victoriei, bună și pentru firmă, 77.000 Eu, negociabil. Telefon 0740.886.894. (13695)

Vând casă mare, nouă, cu spațiu comercial, termopane, încălzire centrală, Grădiște, Orient 58. Telefon 256769, 0722.239.242. (13318)

Vând casă cu 2 apartamente, anexe, curte, intrare auto, încălzire centrală gaz, în Arad, str. Vârful cu Dor, 65.000 Eu, negociabil. Telefon 0257-282811, 0722.344.714. (13637)

Vând casă în Zimandul Nou, nr. 236, 9.000 Eu. Telefon 0724.108.753. (14048)

Vând sau schimb (variante) casă mare 1400 mp în Sânicolaul Mic-centru. Telefon 278718, 0745.543.929. (14111)

Vând casă, Funcționarilor, 4 camere, bucătărie, baie, garaj, 2 spaisuri, anexă cu două camere, canalizare, total 536 mp, 75.000 Euro. Telefon 0257-232138. (14126)

Vând casă în Aradul Nou. Telefon 286580. (14124)

Vând casă în CURTICI, eventual schimb cu apartament Arad. Telefon 0740.043.413. (13993)

Vând casă mare cu etaj în Sebiș. Informații telefon 0740.320.458. (14181)

Vând casă 3 camere în Șofronea, preț 10.000 Euro, negociabil. Informații 228090; 0723.622.446. (14201)

Vând casă, Semlac, 7 camere, grădină mare, preț negociabil 10.000 Euro. Telefon 534064. (13889)

Vând casă mare, Sântana, utilități, posibilități privatizare. Telefon 0722.339.289; 0259-268076. (14149)

Vând casă mare cu grădină în centrul Nădlacului. Telefon 0257-474229; 0721.247.663. (3913322)

Vând casă cu grădină, lângă șosea, central-Nădlac. Telefon 474334. (14312)

Vând casă mare + mică, aceeași curte, toate facilitățile, cartier Grădiște. Telefon 256340, între orele 15-18. (14341)

Vând casă Piața Catedralei, compusă din 3 camere + dependințe, posibil privatizare, 45.000 Eu. Telefon 258023, 0745.057.537. (14322, 3)

Vând casă 3 camere, apă, gaz, termotecă, suprafața 680 mp grădină, garaj în curte, zona Tic-Tac, 28.000 EU negociabil. Telefon 271684 după ora 18. (14388)

Vând casă în Miniș, la șosea, 2.300 mp, 2 camere, bucătărie + posibilitate baie, telefon, apă, trifazic, pomi fructiferi, vie + proiect mansardare, 16.000 Eu, negociabil. Telefon 0723.340.368. (14350)

Vând casă 4 camere, hol, bucătărie, baie + loc casă peste drum în localitatea Sântana, str. Poetului 55. Telefon 0257-462456. (14362)

VÂNZĂRI SPAȚII

Vând SPAȚIU COMERCIAL ștrand, central (bucătărie amenajată + 2 terase + 2 baruri) chiar și în rate. Telefon 0722.979.950; 0788.327.796. (14121)

Vând SPAȚIU COMERCIAL zona Vlaicu, preț atractiv. Telefon 0721.367.471; 0788.413.521. (14116)

Vând (închiriez) clădire, fosta CENTRO-COOP, 472 mp, 39.000 Eu, accept variante. Telefon 0744.248.269. (14363)

VÂNZĂRI TERENURI

Vând loc de casă și grădină Gai, str. Nouă nr. 89, 2600 mp, cu apă și posibilitate de gaz. Informații telefon 0257-274055, după ora 19, telefon 0257-263866. (14209)

Vând 80 ha agricol, jud. Arad, întabulat, compact. Telefon 0722.257.409; 0257-213192. (14073)

Vând teren intravilan 17.000 mp Valea Mureșului. Telefon 0721.114.184, 0723.599.169. (13778)

Vând loc de casă, grădină, la Cicir, 1429 mp. Informații telefon 514710, 0744.624.131. (14063)

Vând teren arabil în localitatea Vinga. Telefon 464060. (14204)

VÂNZĂRI AUTO

Vând Ford Ka 1,3 I 2000, 36.000 km, climă, 6.600 EU, piese pentru VW Santana; Ford Sierra; Opel Ascona și Omega 2,3 D. Telefon 218909, 0722.295.928. (14060)

Vând Dacia 1400, 1995, impecabilă, radiată după proprietar, 1.600 EU negociabil. Telefon 277321, 0724.257.818. (14077)

Vând VW Golf 2, benzină, an 1989, înmatriculat PF. Telefon 0723.777.104, 523184. (7794534)

Vând motostivuitor tip Rak ideal pentru depozit, 75 milioane lei negociabil. Informații telefon 0740.772.208. (14104)

Vând Renault 25 Turbo Diesel, an 1985, 2000 cmc, turelă, geamuri electrice, închidere centralizată, preț 3.200 Euro. Telefon 0257-251293; 0721.765.261. (14134)

Vând Dacia papuc 1307, 5 locuri. Telefon 272090; 0723.408.001. (8154543)

Vând tractor U-650 și L.445, stare foarte bună. Telefon 462431, după ora 20. (7794173)

Vând Daewoo Tico, an 1998, 2.600 Eu negociabil. Telefon 0744.825.872. (14046)

Vând Renault 5 înscris defect preț 500 USD negociabil. Telefon 0740.629.187, 0745.784.112. (14062)

Vând tractor U 650 preț 100.000.000 sau schimb cu cereale. Telefon 0257-469151. (14106)

Vând Dacia 1310, an 1991, în stare bună, culoare albastru, preț 850 Eu, negociabil. Telefon 0257-258887. (14189)

Vând Ford Escort 1.8 Diesel, an fabricație 1989, 2 uși, stare foarte bună, preț 2.700 Eu, negociabil. Telefon 0744.630.644. (14225)

Vând urgent distribuitor combină Class, pompă hidraulică, cutie de viteze, stâlpi înaltă tensiune. Telefon 0745.648.821. (7793109)

Vând plug 3 brăzdare + plug cu 2 brăzdare. Telefon 512371. (7793110)

Vând urgent ARO 320, an 1992, motor Brașov. Telefon 0745.366.637. (c.c.)

Vând Skoda 105L, an 1987, 87.000 km, CIV, nr. noi, stare foarte bună. Telefon 0740.572.178. (14314)

Vând buldozer S.650 stare foarte bună, cu diferite piese rezervă + garanție. Telefon 0744.635.400. (14321)

Vând Dacia papuc, 2 locuri, an 1996, înmatriculată, cu CIV, 1.700 Eu. Telefon 0744.219.102. (14343)

Vând Dacia 1300, CIV, nr. noi, VT 2004, preț 450 Eu, negociabil. Telefon 0721.060.093. (14334)

Vând Daewoo Cielo GLE/AC, an 1998, preț 4.000 Eu. Telefon 0722.356.210. (14328)

Vând Daewoo Tico, an 2001, preț 2.900 Eu. Telefon 0722.356.210. (14328)

Vând Dacia papuc, an 1998, preț 1.800 Eu. Telefon 0722.356.210. (14328)

Vând Fiat Fiorino, an 1997, preț 3.600 Eu. Telefon 0722.356.210. (14328)

Vând VW Transporter 8+1, an 1996, preț 9.500 Eu. Telefon 0722.356.210. (14328)

Vând motostivuitor 1t, benzină, preț 65.000.000 lei. Telefon 0722.356.210. (14328)

Vând DACIA 1310 BREAK, an 1990, 1.100 eu. telefon 0740.372.498. (14336)

Vând camion Mercedes 1619, motor 6V, defect, cabină dublă, înscris, util 10 t, preț acceptabil și autoturism Fiat Brava 1,6i, 16 valve excepțional sau schimb cu microbus persoane. Telefon 0744.797.824. (14353)

Vând Dacia 1310, acte la zi, verificare tehnică până în 2005, an fabricație 1984. Informații telefon 0257-461221. (7793352)

(Continuare în pagina 13)

Publicitatea noastră, mai aproape de dumneavoastră

Piața UTA: Magazinul „Cristalul" (aparținând AMET)

ÎN ZONA UTA - AGENȚIE DE PUBLICITATE „ADEVĂRUL"

Program: luni - vineri între orele 9-16

„Adevărul" - publicitate eficientă la tarife avantajoase

(Urmare din pagina 12)

Vând Renault 21 Diesel, 1988, înscris P.F. și orice piesă din dezmembrare. Telefon 0257.327073. (14367)

Vând Dacia 1997, inst.GPL + benz alb muzică-folie stare f. bună. Telefon 0744.883. 548. (8155452)

VÂNZĂRI ELECTRO

Vindem CASE MARCAT FISCALE, CÂNTARE ELECTRONICE și CONSUMABILE. Telefon 272727. (12891)

Vând la prețuri bune TELEVIZOARE COLOR, MAȘINI SPĂLAT AUTOMATE, CONGELATOARE, LĂZI și COMBINE frigorifice. Ofer garanție. Calea Radnei 153. Telefon 274600. (12970)

Vând CONGELATOR, COMBINĂ FRIGORIFICĂ și FRIGIDER, foarte ieftin și garanție. Telefon 275277. (13360)

Vând TV COLOR, MAȘINĂ AUTOMATĂ DE SPĂLAT, foarte ieftin și garanție. Telefon 275277. (13359)

Vindem LĂZI, COMBINE FRIGORIFICE, CONGELATOARE, VITRINE, FRIGIDERE, MAȘINI DE SPĂLAT, TV COLOR, numerar sau în rate, prețuri foarte mici și negociabile, Calea Radnei nr. 225, telefon 259339, 0744.706.321, 563027. (13674)

Vindem frigorifice: VITRINE, RAFTURI, CAMERE, AGREGATE, VAPORIZATOARE. Telefon 281384. (13639)

Vindem TELEVIZOARE COLOR, diverse modele, garanție, telecomandă. Telefon 338175, orele 9-17. (13363)

Vând casă de marcat fiscală Elka 943, perfectă. Telefon 0766.681.984. (14298)

Vindem CASE MARCAT FISCALE, CONSUMABILE, CÂNTARE ELECTRONICE. Telefon 211211, 281188. (c.)

VÂNZĂRI DIVERSE

Vând PLASĂ GARD ZINCATĂ, PLASĂ RABITZ, CUIE, toată gama de SÂRME, SÂRMĂ BALOTAT, str. VRABIEI 4. Telefon 289997. (12681)

Vând GARAJ ULTRACENTRAL, cu extras CF. Telefon 0744.784.443. (14070)

Vând SÂRMĂ BALOT (bobinată); PLASĂ GARD ZINCATĂ, RABITZ și alte MATERIALE DE CONSTRUCȚII, str. V. Conta 1. Telefon 273862. (14331)

Vând BOȚARI VIBROPRESAȚI 300x250x200-11.500 lei; 1mc-770.000. Telefon 0257-281491; 0722.381.750. (14158)

Vând BOLȚARI OMOLOGAȚI, beton și zgură, la cel mai bun preț. Telefon 0722.621.600, 0722.870.752; 283683. (c. 369)

Vând BOLȚARI, calitatea I, 14 modele, prețuri negociabile. Telefon 0745.634.885. (10076)

Vând MOBILĂ BUCĂTĂRIE, DORMITOR, LIVING, moderne, toate noi. Telefon 256769, 0722.239.242. (13318)

Vând UȘI și FERESTRE PVC cu geam termopan, orice dimensiune. Telefon 256769, 0722.239.242. (13318)

Vând BCA, BLOCURI CERAMICE, ȚIGLĂ, CIMENT, VAR, BINALE. Telefon 211272. (13964)

Vând pui Labrador Retriever cu pedigree și carnet sănătate. Telefon 0722.812.081. (13983)

Vând BALAST și NISIP, la domiciliul clientului. Telefon 241278, 0745.272.375. (14029)

Vând 2 locuri veci cu bordură la Eternitatea. Telefon 255143. (14052)

Vând TERMOTECI, BOILERE, CONVECTOARE (gaz), POMPE RECIRCULARE. Garanție. Telefon 0740.249.544. (14086)

Vând mobilă și diverse. Telefon 278718, 0745.543.929. (14111)

Vând UTILAJE BRUTĂRIE-PATISERIE, import Germania. Telefon 0744.350.894, 0269-561428. (14017)

Vând mobilier PAL MELAMINAT + pult sticlă, stare perfectă. Telefon 0744.687.177; 0721.470.871. (14135)

Vând 6 porci grași, 90-120 kg. Șofronea 157. Telefon 416143. (14143)

Vând 360 oi țurcane. Telefon 0723.532.740. (14172)

Vând PLASĂ GARD zincată, toate dimensiunile, 27.000 lei/kg. Telefon 256884. (14180)

Vând televizor, bicicletă, video, motoretă Piaggio, motor trifazic. Telefon 279582. (13601)

Vând PUI de CARNE, 800 g.- 40.000 lei/buc. Telefon 219283. (13553)

Vând LINIE BRUTĂRIE complet utilată, stare funcționare excelentă. Telefon 0744.645.465, 0744.621.968, 0744.555.076. (13669)

Vând betonieră, incubator 1.600 ouă, motor motocositoare, toate stare foarte bună. Telefon 465152. (14224)

Vând AUTOMAT pentru ILUMINAT CASA SCĂRII, calitate germană, cu garanție. Telefon 284645. (14292)

Vând untură de porc, 40 kg, 30.000 lei/ kg, str. Zefir nr. 9, Micălaca. (14311)

Vând saci rafie, 50 kg și 25 kg, lucernă balotată. Telefon 0722.600.220. (14214)

Vând cățel Caucazian, 7 săptămâni, vaccinați, deparazitați. Telefon 281808. (14320)

PUI DE ȘIRIA! Vindem populației, în limita stocului, la ferma „PRODAGRO CETATE" din Șiria, PUI VII DE CARNE de cca 400 g și peste 1 kg, vineri, 18 iulie 2003, sâmbătă 19 iulie 2003. (14318)

Vând COLȚARE, CANAPELE, FOTOLII. Telefon 286069. (14331)

Vând NISIP, BALAST, PIATRĂ DE CODRU, domiciliul clientului. Telefon 0744.235.941. (14309)

Vând garaj Micălaca, zona Billa, 800 Eu. Telefon 255264. (14332)

Vând cazan de fiert țuică, calorifer fontă, slănină și untură, focar gaz. Telefon 218187. (14330)

Vând pavilion apicol, familii albine, roi. Informații telefon 0744.917.920, 0766.397.805, 0257-257667. (14325)

Vând dormitor Drobeta, 3 mil; orgă electronică pentru culte bisericești, 6 mil și 5 buc cauciucuri 295-80-22,5 radiale Michelin, stare foarte bună. Telefon 0744.797.824. (14353)

Vând cărămidă veche, 8.000 buc; transformator sudură, polizor electric, foarfecă tablă, mașină Singer. Telefon 0257-327073, 0745.073.094. (14367)

Vând mașină de cusut Șeiden & Naumann Dresden maschine Naumann seria 1943835 catalogată, veche de 225 ani, preț 3500 EU negociabil. Telefon 0742.691.376, 0745.977.490. (3913323)

CUMPĂRĂRI TERENURI, IMOBILIARE

Cumpăr sau închiriez SPAȚIU COMERCIAL, ultracentral. Telefon 0744.606.564. (14131)

Cumpăr apartament 2 camere, zona 500 Micălaca, ofer 10.000$. Telefon 262158, după ora 17. (14361)

CUMPĂRĂRI AUTO

Cumpăr Dacia 1300, acte la zi, ofer 6-8 milioane Telefon 0721.060.093. (13958)

Cumpăr Dacie 1300 - 1310 cu CIV și numere noi, ofer 8 - 16 milioane lei. Telefon 0723.955.814. (14100)

CUMPĂRĂRI DIVERSE

Cumpăr lăzi bere, preț avantajos. Informații telefon 0788.311.575. (13848)

Cumpăr cărămidă, țiglă, lemn scândură, din demolări. Telefon 234216, 0740.696.157. (13753)

Cumpăr grâu, cantități mari. Informații telefon 0745.962.386. (7794171)

Cumpăr numai bancnote românești în stare foarte bună sau necirculate, începând cu anii 1952 în jos, plătesc foarte bine. Telefon 0721.396.376. (14132)

Cumpăr pene. Telefon 0740.429.470. (14072)

LOCURI DE MUNCĂ

RESTAURANT angajează BARMAN(Ă), OSPĂTAR(Ă), BUCĂTAR sau BUCĂTĂREASĂ. Informații telefon 0722.639.554.

SC SECURITY angajează PERSONAL PAZĂ, băieți și fete. Telefon 228786. (13727)

EURO STIL angajează MONTATORI MOBILĂ și REPREZENTANT COMERCIAL pentru mobilierul de birou, cu studii superioare economice. Telefon 270930. (13803)

CPI SECURITY angajează urgent, în condițiile Legii 18/1996, AGENȚI de PAZĂ. Condiții de lucru și salariu foarte motivante. Telverde: 0800 800 046, luni-vineri între 10.00 - 16.00. Apel gratuit. (f, 3534560)

SC angajează BRUTARI, PATISERI. Condiții avantajoase. Domiciliul stabil în Arad. Telefon 289162. (8154532)

Angajez BARMANI, cu domiciliul în Ghioroc. Telefon 256228, 0745.574.568. (14297)

SC PANPRO SRL angajează ȘOFER distribuitor pâine, disponibil program prelungit, domiciliul în Arad. Telefon 0744.500.506. (8154535)

SOCIETATE COMERCIALĂ angajează PERSOANĂ (bărbat) pentru FACTURARE, domicilul Arad. Telefon 0722.600.220. (14212)

SOCIETATE COMERCIALĂ angajează CONTABIL ȘEF și CONTABIL. Informații la telefon 0744.766.904. (8154549)

CSV asistență ȘAGU angajează MEDICI VETERINARI. Telefon 0722.449.630. (14294)

Angajăm MECANIC pentru REPARAȚII BICICLETE, salariu atractiv. Telefon 0724.454.794. (14319)

DIALMA, str. Câmpul Liniștii 1, angajează CONFECȚIONERE la mașini de cusut și TINERE NECALIFICATE pentru învățarea meseriei de confecționer textil. Telefon 306033. (14316)

SC MAYA angajează CONFECȚIONERE (mașiniste) confecții textile. Telefon 256935. (14317)

Angajăm ZIDARI, DULGHERI, ZUGRAVI calificați, cu carte muncă. Telefon 0744.471.916. (c.b.)

RESTAURANT angajează OSPĂTARE și OSPĂTARI. Informații la adresă, str. Eminescu intersecția cu Cicio Pop nr. 12-14, orele 12-24. (14336)

MAGAZIN ALIMENTAR „CERNA" angajează VÂNZĂTOARE calificată cu experiență, vârsta 25-40 ani, salarizare deosebită. Telefon 281581. (14366)

DEPOZIT MATERIALE CONSTRUCȚII angajează: TRACTORIȘTI rutieriști, IFRONIȘTI cu carnet de rutierist, SUDORI ELECTRICI și AUTOGENI, VÂNZĂTORI (fete și băieți serioși și cu chef de muncă). Telefon 270079.

(Continuare în pagina 14)

AGENȚII DE PUBLICITATE

SEBIȘ
Radio „21" Sebiș
◆ Parcul Libertății nr. 1 A
◆ Tel/Fax 311.067

LIPOVA
S.C. ELCOTRANS S.R.L. Lipova
◆ Str. Bălcescu Nr. 16,
◆ Telefon 563.180 sau Fax 563.091
◆ Program 7,30-15,30

INEU
Primăria orașului Ineu
◆ agent publicitar Carmen Țole
◆ Program 8,00 - 15,00
◆ Telefon 0744.690.446

NĂDLAC
„GYURIAN"
◆ agent publicitar Gyurian Bohuslav
◆ str. Griviței Nr.76
◆ Telefon 0723.588.439
◆ Program non-stop

CHIȘINEU CRIȘ
Primăria orașului Chișineu Criș
◆ Agent publicitar Mihaela Brândaș
◆ Program 8,00 - 15,00
◆ Telefon 520.098

SÂNTANA
Bibliotecă
◆ Agent publicitar Al. Victoria
◆ Program 8,00 - 15,00
◆ Telefon 462471

GURAHONȚ
Primăria orașului Gurahonț
◆ Gelu Ranoiu, nr. 18, Telefon 316.070
◆ Agent publicitar Alexandru Herlău
◆ Program 9,00 - 15,00

PÂNCOTA
S.C. ELIDOR
◆ Str. T. Vladimirescu, nr. 34
◆ Agent publicitar Cristina Mihăicuța
◆ Program 8,00 - 15,00
◆ Telefon 466.213

CURTICI
◆ Str. Vasile Goldiș nr. 1 (Magazinul HOBBYLAND)
◆ Program 9,00 - 18,00

SĂVÂRȘIN
Magazinul alimentar Mixt „HANS AUTO"
◆ Str. A. Iancu Nr. 411
◆ Telefon 557.339

SOMOȘCHEȘ
◆ Agent publicitar înv. Ioan Nagy
◆ Telefon: 328.093, 0740.164.917

ȘIRIA
„La căfana lu' Lae" (fostul cinematograf)
◆ Agent publicitar Ciobanu Carmen
◆ Orar 7,00 - 0,00

VÂRFURILE - MĂGULICEA
◆ Agent publicitar Sida Voicu
◆ Telefon 318442

ANUNȚURILE se primesc în regim de urgență și pot să apară în ziarul „ADEVĂRUL" de a doua zi. Tel. 280.904

(Urmare din pagina 13)

PRESTĂRI SERVICII

SILDOR PROD.
Reparații montaj, FRIGORIFICE și AER CONDIȚIONAT. Vânzări VITRINE, RAFTURI și CAMERE FRIGORIFICE, NOI. Telefon 0257-349121, 0257-270622. (c. 32)

REPAR ieftin FRIGIDERE, CONGELATOARE. Garanțial. Transport gratuit. Telefon 217451, 0722.417.397. (13784)

Urgent, căutăm FIRMĂ pentru LUCRĂRI DE TERASAMENTE-NIVELĂRI, 10.000 mp. Telefon 0721.364.989. (13960)

Seria ȘCOLII ȘOFERI „VÂRTACI" începe: 26 IULIE. Telefon 246527, 0721.477.552. www.scoalavartaci.tripod.com (14023)

Execut STRĂPUNGERI BETON hote, bolți și ZUGRĂVELI-FAIANȚĂRI. Telefon 0740.212.750. (13680)

ȘCOALA ȘOFERI CARMEN ABCDE, primește înscrieri, VICTORIEI 66. Telefon 255445. (6161385)

FIRMĂ execută TOATĂ GAMA de CONSTRUCȚII, renovări școli, grădinițe, acoperișuri. ANGAJEZ ZIDAR-ZUGRAVI. Telefon 0740.094.184. (13990)

AUTOMATIC SERVICE repară MAȘINI SPĂLAT AUTOMATE, domiciliu. Telefon 259146, 0744.241.398. (14080)

Reparații FRIGIDERE, CONGELATOARE. Domiciliul. Garanție 12 luni. Telefon 254073; 0740.081.123. (14119)

SC MASER CONSTRUCT SRL
execută case, vile, depozite, la cheie. Telefon 0744.471.916. (c.b.)

EURODOM execută toată gama de LUCRĂRI CONSTRUCȚII la cheie. Telefon 0745.562.174. (14324)

EXECUT: construcții, renovări apartamente, case, fațade, zugrăveli. Telefon 272695. (14336)

DIVERSE

Prezicătoarea,
ELENA
leagă și dezleagă CUNUNII, IMPOTENȚA, ALCOOLISMUL, EPILEPSIA, împacă soț și soție. Aduce persoana iubită. Telefon 0257-267519; 0740.873.314. (14163)

AEROCLUBUL „TRAIAN VUIA" vinde la licitație bunuri scoase din folosință. telefon 281306. (14347)

SC AGROMEC PECICA vinde diverse mașini agricole; 6.400 mp teren intravilan Pecica spre Nădlac, lângă Peco. Licitația va avea loc vineri, 1 august, ora 10. Telefon 0745.248.541. (14348)

Nicoleta, Micălaca,
ELENA,
mi-a adus soțul acasă, dup-o despărțire de 3 luni. Telefon 0257-267519; 0740.873.314. (14165)

Sandu, Arad, mulțumesc doamnei
AURELIA ARDELEANCA
mi-a vindecat boala, mi-a adus sporul casei. Telefon 263951, 0723.924.535. (14003)

TURISM

OFERTĂ TURISTICĂ în stațiunea EFORIE SUD, hotel 3 stele. Telefon 281036. (c. 48)

ÎNCHIRIERI

Închiriez garsonieră mobilată, contorizată, TV color, etc., 60 Euro/lună, plata anticipat 1 an. Telefon 283479; 0744.899.046. (13830)

Închiriez (cumpăr) SPAȚIU COMERCIAL, 50 mp, Bd. Revoluției. Telefon 0724.892.955.(13394)

Ofer spre închiriere CABINET STOMATOLOGIC complet utilat. Telefon 0722.722.449. (14074)

Închiriez apartament central în casă (singur în curte), 3 camere + dependințe + garaj, prefer străini. Telefon 0745.315.895. (14102)

Închiriez apartament central mobilat (în casă) confort sporit. Telefon 0745.315.895. (14102)

Caut să închiriez SPAȚIU pentru MAGAZIN NEALIMENTAR, 30-100 mp. Telefon 0722.624.705; 0788.308.055. (14067)

Închiriez SPAȚIU COMERCIAL 21 mp. +10 mp. pivniță, str. Meținanu, începând din 1 august, 300 $/lună (7 luni anticipat). Telefon 0744.687.177; 0721.470.871. (14135)

Închiriez (ofer) autoturism Dacia echipat taxi sau pentru alte utilități. Informații telefon 0745.368.734. (14168)

Închiriez apartament 3 camere mobilat, pentru studenți. Telefon 252360. (13891)

Închiriez (ofer) SPAȚII PRODUCȚIE utilate confecții metalice, SPAȚII DEPOZITARE + COMERCIALE; avantajos. Telefon 244803 orele 8-15. (13686)

Ofer spre închiriere vilă cu etaj, Aradul Nou, gaz, apă, trifazic, hală producție, depozit, grădină, suprafața totală 1.800 mp + spații birouri. Telefon 0722.344.621, 250966. (13629)

Ofer închiriere apartament una cameră, amenajată, 80 Eu. Telefon 281195, 0722.344.743. (13647)

Închiriez HALĂ și BIROURI 600 mp, central, toate utilitățile. Telefon 0740.212.750. (13679)

Închiriez (vând) HALE INDUSTRIALE, suprafețe 200-1.200 mp. Telefon 0257.250976, 0744.645.899. (12666)

Ofer pentru închiriat apartamente 2-3 camere, modest sau de lux. Telefon 0257-250976, 0744.645.899. (12666)

Închiriez 38 mp, Unirii nr. 1, parter. Telefon 0722.294.842, 0722.287.612. (13626)

Închiriez (ofer) apartamente de locuit 1, 2, 3 camere. Telefon 286743, 0766.231.477. (14012)

Ofer spre închiriere garsonieră cf. I, pe un an, 80 Eu, zona UTA, mobilată, contorizată. Telefon 0724.182.735. (14220)

Ofer pentru închiriere pe termen lung, apartament 2 camere, mobilat, zonă centrală. Telefon 244709. (8154550)

Închiriez (ofer) SPAȚIU COMERCIAL, 50 mp, str. Andrei Șaguna nr. 35 (lângă BAT). Telefon 368685, 0744.280.270.

Închiriez (ofer) vilă ultracentrală, mobilată occidental, toate utilitățile. Telefon 255180. (14326)

Caut SPAȚIU COMERCIAL de închiriat 10-15 mp, ultracentral. Telefon 0744.219.102. (14343)

Închiriez (ofer) SPAȚIU 60 mp, ideal patiserie, magazin, vad comercial. Telefon 0744.593.995, 254343. (14346)

Închiriez (ofer) cameră subsol, încălzire, zonă și preț bune. Telefon 211275. (14351)

Închiriez SCULE COMPLETE pentru DISCOTECĂ. Telefon 0724.235.838. (14358)

Ofer spre închiriere apartament 2 camere, mobilat, zona Intim. Telefon 0257-327073, 0745.073.094. (14367)

PIERDERI

Pierdut poliță carte verde seria RO/11/L60124572, aparținând Asigurare-Reasigurare AGI România, în gestiunea Babanu Florin. O declar nulă. (14291)

† DECESE †

Cu durere în suflet anunțăm încetarea din viață a doamnei
CORNELIA COSTIN
la vârsta de 81 ani. Înmormântarea va avea loc azi, 17.07.2003, de la Capela Cimitirului Eternitatea (UTA). Familiile OPRIȘANU și DUBĂȚ.

Cu adâncă durere anunțăm încetarea din viață a iubitului nostru soț și tată,
ZAI IOSIF,
în vîrstă de 78 ani. Înmormântarea va avea loc azi, 17 iulie 2003, ora 14, de la domiciliul din str. Ep. Roman Ciorogariu nr. 177, la Cimitirul Pomenirea. Familia îndoliată.

Cu adâncă durere în suflet, anunțăm încetarea din viață, a celui care a fost soț, tată și bunic
BELEAN TEODOR,
în vârstă de 64 ani. Înmormântarea va avea loc azi, ora 13, în localitatea BOCSIG.

Cu profundă durere anunțăm decesul, după o grea suferință, a celui care a fost
VLACHIȘ IOSIF,
la vârsta de 72 ani. Înmormântarea va avea loc vineri, 18 iulie 2003, ora 13, de la Capela Cimitirului Grădiște. Familia îndoliată.

† CONDOLEANȚE †

Suntem alături de IOANA și RODICA DUBĂȚ în momentele dificile ale trecerii în eternitate a mătușii lor, draga doamnă
CORNELIA COSTIN.
Lizica Mihuț.

Pentru noi rămâi o amintire. Adio, tanti dragă! IOANA și RODICA DUBĂȚ.

Dumnezeu să o odihnească în pace pe cea care a fost TANTI a noastră,
CORNELIA COSTIN.
Neluțu, Mariana și Octavian OPRIȘANU.

Suntem alături de colega noastră STANA VOICHIȚA în greaua durere prin care trece la pierderea mamei soacre. Colegii din cadrul DRVI ARAD. (14327)

Suntem alături de doamna Ana Ștefănescu în greaua pierdere prin care trece la pierderea soțului,
CORNELIU ȘTEFĂNESCU
Sincere condoleanțe. Zona Liberă Curtici Arad - foști colegi de la SC APROMAT. (14329)

Sincere condoleanțe familiilor BALAJ IOAN și BALAJ PAVEL din partea prietenului lor, ing. Duțe Alexandru. (14333)

Un ultim omagiu familiei profund marcată de moartea fulgerătoare a celui care a fost
GHIȚĂ MATHIU.
Familia MOLDOVAN. (14378)

Suntem alături de colegul nostru CIPRIAN VORNICU în aceste momente grele pricinuite de decesul fratelui drag. Sincere condoleanțe! Din partea Sindicatul DGFP Arad. (14385)

Întreaga noastră compasiune colegei noastre MARIA STALINESCU la decesul tatălui
DODEAN DIMITRIE.
Colectivul Cabinetului ECOMED. (14386)

Un ultim omagiu din partea soției ELENA, fiului IOAN cu soția FLORICA și nepoatele ANDREEA și IOANA, fiica MARIANA cu soțul OVIDIU și nepotul CĂLIN, acum la despărțirea de cel care a fost
BELEAN TEODOR.
(7793113)

Suntem alături de doamna ANI ȘTEFĂNESCU la trecerea în neființă a fostului coleg
CORNELIU ȘTEFĂNESCU.
Dumnezeu să-l ierte și să-l odihnească în pace! Colectivul SC APROMAT SA Arad. (8155453)

† COMEMORĂRI †

O clipă de aducere aminte la împlinirea a 2 ani de la decesul celei care a fost
LENUȚA ALDA
din Aldești, soție, mamă și bunică. Nu te vom uita niciodată! Familia. (14175)

Se împlinesc 24 de ani de la trecerea în eternitate a dragului nostru soț, tată, socru, bunic și străbunic,
HADA MILENTIE
din Pâncota. Soția, copiii cu soțiile, nepoții și strănepotul Alex. (14213)

Pios omagiu, duioase și dragi amintiri, veșnică recunoștință la împlinirea unui an de când s-a stins flacăra vieții iubitului nostru soț, tată și bunic,
MICLEA ILIE
din Covăsânț.
Cu ochii-nlăcrimați, aprindem o lumânare și înălțăm către bunul Dumnezeu rugăciuni pentru odihna sufletului său blând și bun. Vei fi mereu prezent în gândurile noastre. Soția LETIȚIA, fiica LIDIA cu soțul GHEORGHE STOINOVICI, nepoata LAURA cu soțul CLAUDIU GODJA. (14342)

Cu sufletele încărcate de dor împletim într-un buchet florile recunoștinței și le aducem ca omagiu celui care a fost dragul nostru soț, tată și bunic,
CÎLBU NICOLAIE.
Dumnezeu să-i dea odihna binemeritată. Familiile: Cîlbu și Țoldan. (14357)

Cu durere în suflet anunțăm că s-au scurs 6 săptămâni de când moartea nemiloasă l-a luat dintre noi pe cel mai iubit soț, tată și ginere,
SIME ALEXANDRU.
Slujba de pomenire va avea loc duminică, 20 iulie 2003, ora 12, la Biserica Ortodoxă UTA. Cât ai trăit team iubit/ Cât vom trăi te vom plânge! În veci nemângâiați, soția Florentina, copiii: Laurențiu și Carmen și soacra Aurelia. Dumnezeu să-l odihnească în pace! (14364)

Se împlinesc 5 ani de la dispariția iubitei noastre mame și bunică
VIZITIU MINERVA.
Dumnezeu s-o odihnească în pace! Familia.

Copleșiți de durere reamintim rudelor și prietenilor că se împlinesc 40 de zile de când ne-a părăsit scumpul nostru soț și tată,
col. în rezervă CRAI PETRU.
Parastasul de pomenire va avea loc sâmbătă, 19 iulie, ora 11, la Catedrala Ortodoxă Veche. Dumnezeu să-l odihnească în pace! Soția și fiica cu soțul. (14371)

A trecut un an de tristețe și durere de la trecerea în lumea celor drepți, a celui ce a fost cel mai bun soț, tată și frate

HETEȘ IOAN.
Ne lipsesc sfaturile și dragostea ta, tati, te-am iubit și vei rămâne veșnic în sufletul și inima noastră. Bunul Dumnezeu să te odihnească în pace! (14375, 377)

† SERVICII FUNERARE †

IN MEMORIAM "KUKI"
Servicii Funerare Complete
Str. M Eminescu Nr.4
ÎN CURTE
Tel:211.929 - 0723.343.964
Magazin deschis la orice oră
OFERĂ:
SICRIE 10 modele de la 600.000 - 2.800.000
SICRIE LUX 6 modele de la 3.600.000-10.500.000
SICRIE import 70.000.000 lei
Mânere. șuruburi accesorii
LENJERIE 7 modele de la 350.000 - 1.400.000
GRATUIT !!!!
Transportul sicriului la domiciliu
ÎNBĂLSĂMATUL
Plata în Rate !!!
Transport Intern și Internațional

RO STYL COMPANY
SERVICII FUNERARE COMPLETE
PRODUCĂTOR SICRIE
ARAD, STR. M. EMINESCU 22, TELEFON 214.422
Magazin deschis și noaptea
OFERIM
● SICRIE 10 MODELE DE LA 500.000 LA 3.600.000
● SICRIE LUX 4 MODELE DE LA 4.500.000 LA 20.000.000
● LENJERIE DECES 6 MODELE DE LA 300.000 la 2.000.000
● CRUCE, LUMÂNĂRI, PROSOAPE, BATISTE, MÂNERE și ȘURUBURI SICRIU
OFERTĂ SICRIU FAG CRUCE RESPETE 1.500.000
APELÂND LA SERVICII: ÎMBRĂCAT, FORMOLIZAT ȘI TRANSPORT BENEFICIAȚI DE 15% REDUCERE LA SICRIU
TRANSPORT INTERN ȘI INTERNAȚIONAL
▼PLATA ȘI DUPĂ ÎNCASAREA AJUTORULUI DE ÎNMORMÂNTARE.
PĂREREA DVS. CONTEAZĂ!
TELEFON 0744.690.121

ANUNŢ PUBLICITAR REFERITOR LA PRELUNGIREA OFERTEI PUBLICE DE PRELUARE CU SCOPUL DELISTĂRII A S.C. BRAU UNION ROMÂNIA S.A. LA PREŢUL DE 37.717 LEI/ACŢIUNE

În baza deciziei CNVM nr. 2227/15.07.2003 se prelungeşte termenul de închidere a Ofertei Publice de Preluare în vederea delistării a S.C. Brau Union Romania S.A. iniţiată de Brau Union Emerging Markets GmbH cu 20 de zile calendaristice până în data de 08.08.2003. Celelalte elemente ale Ofertei Publice de Preluare rămân neschimbate.

Flavius Cîmpian
Reprezentant autorizat
Brau Union Emerging Markets GmbH

Mişu Negriţoiu
Preşedinte
ING Securities SA

(3534575)

Unitatea Militară 01191

cod fiscal 3861900, cu sediul în Lipova, str. Detaşamentul Păuliş 11, judeţul Arad, tel. 0257-563094, 563095, fax. 0257-562515

SOLICITĂ OFERTE

pentru achiziţia publică a 150 tone „lemne de foc", cod CPSA 0221.14.

Documentaţia standard pentru elaborarea şi prezentarea ofertei se poate obţine de la sediul autorităţii contractante U.M. 01191, începând cu data de 25.07.2003, în baza solicitării scrise din partea ofertantului.
Deschiderea în sesiune publică a ofertelor primite va avea loc la sediul autorităţii contractante UM. 01191 Lipova, în data de 25.07.2003, ora 10,00.
Criteriul utilizat pentru atribuirea contractului: preţul cel mai scăzut.

Data limită de depunere a ofertelor este 25.07.2003, ora 10,00.

Informaţii suplimentare la tel.: 0257-563.094, 563.095, int. 128.
(2639056)

Grup de firme, importator şi distribuitor de materiale electrice şi corpuri de iluminat la nivel naţional, caută:

Director punct de lucru Arad (1) şi Oradea (1)

Responsabilităţi:
▲ organizează activitatea punctului de lucru şi coordonează activitatea personalului din magazin şi a agenţilor de vânzări;
▲ identifică proiectele şi lucrările de investiţii din zonă, întocmeşte oferte pentru acestea şi urmăreşte derularea contractelor;
▲ acţionează pentru creşterea cifrei de afaceri a firmei în zonă;
▲ menţine relaţia cu clienţii actuali şi dezvoltă relaţii de afaceri cu noi parteneri.

Cerinţe:
■ experienţă de minim 2 ani în vânzările de materiale şi aparataj electric (obligatoriu);
■ cunoaşterea pieţii de materiale electrice din zonă;
■ studii superioare tehnice (electrotehnică);
■ abilităţi de comunicare şi negociere;
■ experienţă în coordonarea unei echipe;
■ permis de conducere cat. B (minim 2 ani experienţă);
■ vârsta maximă 35 ani

Persoanele interesate vor trimite un CV însoţit de o scrisoare de intenţie la fax 021/252.75.71 sau e-mail iulianc@gem.ro la data de 28.07.2003. Numai candidaţii selectaţi vor fi contactaţi.
(2639049)

Depozitul ŞTEFAN CEL MARE
- 500 de ani -

Dobândă: Fixă -17,5%
Termen: 12 luni

Depozitele sunt garantate conform legii
Se acceptă împuterniciti

BANCA COMERCIALĂ CARPATICA
Arad, Complex Expo Market Jackson
Tel.21.69.83
(c.51/2003)

ATENŢIE AGRICULTORI!

SC PRODAGRO BIAN SRL Arad vă recomandă următoarele lucrări de sezon:

• TRATAMENTUL CULTURII DE FLOAREA SOARELUI ÎMPOTRIVA ATACULUI DE BOTRITIS, SCLEROTINIA etc. cu unul din produsele: calidan, konker, bavistin, rovral.
• ERBICIDAREA MIRIŞTILOR CU ROUNDUP (erbicid total) în vederea distrugerii totale a buruienilor perene (sudan, pălămidă, pir etc.)
• TRATAMENTUL VIŢEI DE VIE ÎMPOTRIVA MANEI ŞI PUTREGAIULUI CU PRODUSELE: ridomil, curzate, shavit, oxicupron, funguran, polyram df, piatră vânătă, eclair, folpan, antracol, calidan, konker, bavistin.
• TRATAMENTUL POMILOR FRUCTIFERI ÎMPOTRIVA RAPĂNULUI, FĂINĂRII ŞI A PĂIANJENULUI ROŞU CU PRODUSE: - rubigan, zato (strobilurină), vectra, dithane, captadin, euparen multi, qadris
- mitac, mitigan, omite, danirun, apollo, neoron, nissorun
• TRATAMENTUL BOLILOR ŞI DĂUNĂTORILOR LA LEGUME.

(C.A./2003)

NOU
Achiziţionăm orz, orzoaică, grâu la silozurile firmei din Aradul Nou şi Pecica (gară).
Preţuri negociabile.
PLATA A DOUA ZI DE LA LIVRARE!
Informaţii la telefon 288.100.

OFERTA DE OFERTA MATROS 2000
La fiecare mp de...
PODELE LAMINATE
trafic intens 7,2 mm **204.900***
GRATUIT ...folie izolantă - grosime 3mm
LAMBRIURI MDF si PVC
Tel.:0267 / 349 888 , 0744 / 755 896
Arad, C. A. Vlaicu nr. 28-32
(înainte de stadionul UTA-fosta şcoală de şoferi)
(c.54/)

Societa italiana con filiale in Romania

cerca per assunzione

persona conoscenza lingua italiana
esperta in investimenti immobiliari
e relative pratiche fiscali, bilanci ecc.

Inviare curicum fax: 00390432917812.
(2639061)

BIROUL DE CONSILIERE PENTRU CETĂŢENI

gratuit, confidenţial, imparţial, prompt

BIROUL DE CONSILIERE PENTRU CETĂŢENI

Întrebaţi, aflaţi, alegeţi

În oraşul dumneavoastră există un birou independent care vă oferă servicii de consiliere şi informare în următoarele domenii:

sănătate; asistenţă socială;	regimul proprietăţii; impozite
asigurări sociale; raporturi de muncă;	şi taxe; învăţământ;
protecţia consumatorilor; drepturi şi	procedură notarială; protecţia
obligaţii civile;	copilului; servicii publice

BIROUL DE CONSILIERE PENTRU CETĂŢENI LIPOVA, Str. Nicolae Titulescu nr. 10, judeţul Arad
Tel: 0742.025874, E-mail: bcc-lipova@home.ro, Program cu publicul: luni - vineri: 9.00 - 12.00, 15.00 - 18.00; sâmbătă: 8.00 - 14.00

UNIUNEA EUROPEANĂ
Program finanţat prin PHARE
(3534541)

Regia Autonomă de Drumuri Municipale Arad

anunţă că

Datorită unor lucrări de reparaţii carosabil care se execută la intersecţia străzii ANA IPĂTESCU cu CALEA TIMIŞOAREI, în ziarele de VINERI 18 iulie şi SÂMBĂTĂ 19 iulie a.c.

SE ÎNCHIDE CIRCULAŢIA AUTO pe strada ANA IPĂTESCU, precum şi circulaţia tramvaielor spre ARADU-NOU din Piaţa Romană.

Pe perioada închiderii, circulaţia auto se va dirija în ambele sensuri pe strada A.M. Gutenbrunn, iar transportul călătorilor datorită suspendării circulaţiei tramvaielor se va efectua cu autobuse din Piaţa Romană.
Pe această cale solicităm înţelegerea călătorilor şi participanţilor la trafic pentru disconfortul creat pe perioada lucrărilor.
(2639058)

Vânzare în bloc gestiune mijloace circulante cu diminuare de preţ de 20% pe licitaţie până la adjudecare

SC Expert SA

În calitate de lichidator al S.C. ALFAR S.A. - SERE Arad, în conformitate cu prevederile Legii 64/1995, republicată, VINDE ÎN BLOC LA LICITAŢIE PUBLICĂ, DESCHISĂ, CU STRIGARE, în fiecare zi de marţi, ora 12.00, gestiunile-mijloace circulante-compuse din:

- rulmenţi diferite dimensiuni
- roţi dinţate
- materiale pentru instalaţii electrice
- curele trapezoidale
- materiale pentru instalaţii sanitare
- mobilier
- piese schimb auto, tractoare, maşini unelte
- materiale protecţia muncii

Preţul de pornire în licitaţie este de 13.556.064 lei pentru gestiunea nr.1 de 3.220.722 lei pentru gestiunea nr.2 şi de 11.387.331 lei pentru gestiunea nr.3. Preţurile includ TVA.
Lista bunurilor scoase la vânzare în bloc şi regulamentul de licitaţie sunt afişate la sediul societăţii Alfar SA, Calea Zimandului nr. 3.
Relaţii suplimentare DI. Tanca Gheorghe, tel. 0257-276.101.
(C.A./2003)

(3534539)

S.C. SATLINE S.R.L. TELEFON 251.461, 0744/507.211 SHOW ROOM ARAD, Piata Mihai Viteazul - BL. M7 - PARTER

TÂMPLĂRIE DIN ALUMINIU ŞI P.V.C.

CU GEAM TERMOPAN; PROFILE PVC TROCAL Germania; PROFILE ALUMINIU Grecia

NOU! RATE / 5 ani AVANS 0

(c.80)

ÎNCHIRIEM SPAŢII

PENTRU DEPOZITARE PRODUCŢIE ŞI BIROURI
SUPRAFAŢĂ ÎNTRE 50 şi 1500 MP
CU TOATE UTILITĂŢILE

Locaţie: ARADUL NOU
telefon 288.803, 0723.542.990

(3534503)

CREDITE PENTRU PLATA TAXELOR ŞCOLARE

BCR Arad şi Universitatea de Vest „Vasile Goldiş”

colaborează pentru plata integrală a taxei anuale de studii prin acordarea de

CREDITE în LEI

Cu dobândă de 24,75 % pe an la sold
(12% - dobandă medie la suma împrumutată),
fără giranţi, pe termen de 10 luni.

Pentru studenţii care solicită credite, se acordă o facilitate suplimentară de 3% reducere la taxa de şcolarizare anuală, care se cumulează cu 15% reducere pentru plata integrală.

Informatii suplimentare la BCR Arad, tel. 255040, int. 57 si Universitatea V. Goldis , tel. 285242, 285804.

(3534543)

---

din 01 iulie 2003
Noua reprezentanţă

DACIA

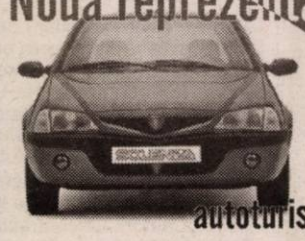

Calea Aurel Vlaicu nr. 282.

autoturisme noi,
service auto în garanţie şi post garanţie,
piese auto.

SC VERBIŢĂ SRL

(C.A.350/2003)

Mr.FAB
str. Fat Frumos nr.5
Avand ca obiect de activitate
CONSTRUCTII CIVILE, INDUSTRIALE SI CONFECTII METALICE
ANGAJEAZA:

- ZIDARI
- DULGHERI
- ZUGRAVI

Informatii la tel. 275.250, 0788/345.073

(C.A.170/2003)

AMA GRUP INTERNATIONAL

!! CELE MAI MICI PRETURI !!

anvelope radiale GOOD YEAR şi SAVA
(TURISME, CAMIONETE, CAMIOANE)
toata gama de anvelope DANUBIANA

6.990.000 lei

ANVELOPA TRACTOR SPATE (14.00 - 38/8PR)

telefon: 0257.270.262
Arad, str. Câmpul Liniştii, nr. 1 (fost TOFAN GRUP)

(C.A.)

ASTRA VAGOANE ARAD S.A.
TRINITY RAIL GROUP

Angajează

TRADUCĂTOR LIMBA CEHĂ ŞI SLOVACĂ

Condiţii:
- Cunoaşterea limbii cehe şi slovace (scris, citit, vorbit fluent) în special din punct de vedere tehnic
- Stagiul militar satisfăcut (dacă este cazul)

Constituie avantaj:
- Cunoaşterea limbii engleze
- Cunoştinţe de operare pe calculator

INGINER SUDOR CU EXPERIENŢĂ ÎN PROGRAMAREA ROBOŢILOR DE SUDURĂ

Constituie avantaj:
- Cunoaşterea limbii engleze

CV-ul şi scrisoarea de intenţie se vor depune la serviciul Personal Training. Informaţii la telefon 202.127 sau 202.296.

(2639059)

(c.652)

TÂMPLĂRIE PVC CU GEAM TERMOPAN CALITATE GERMANĂ GEALAN Fenster-Systeme

ARAD, STR. CAIUS IACOB BL.R
FOSTUL Mag. CĂMINUL (lângă BANC POST)

[RATE până la 5 ani avans zero]

Cel mai bun! Cel mai ieftin!

Tel: 0257-213.145, 0788.391.769, 0788.391.770, 0722.528.185

La Germanos ai telefon cu geantă în dotare!

Motorola C350
1.999.000 lei*

+CADOU
o geantă de voiaj cu rotile
la orice mobil cu abonament Connex!

MOTOROLA
intelligence everywhere

(3491730)

OFERTA CONNEX
• 50% reducere la abonament până la sfârşitul anului (31 decembrie 2003).
Ofertă valabilă până la 31 iulie 2003.

DEALER CONNEX

Vino la Germanos până la 31 iulie, ia-ţi un Motorola C 350 la noul preţ special de doar 1.999.000 lei*. În plus, primeşti cadou pe loc o geantă de voiaj cu rotile pentru orice telefon mobil cu abonament Connex. Pleci la munte sau la mare, ai telefon cu geantă în dotare!

GERMANOS

În cele peste 60 de magazine Germanos găseşti mobilul potrivit la omul potrivit!

CONVOCATOR
Consiliul de Administraţie

convoacă acţionarii S.C. NUOVA ARIO S.A.

cu sediul în Arad, str. Cocorilor, nr. 24/A, C.U.I. R1683297, nr. de ordine în Registrul Comerţului J.02/16/1991

pentru Adunarea Generală Extraordinară a Acţionarilor

în Arad, la sediul societăţii, în data de 05.08.2003, orele 11,00.

În cazul în care la această dată Adunarea Generală nu este legal întrunită, a doua convocare va fi pentru data de 06.08.2003, în acelaşi loc şi aceeaşi oră, pentru a delibera asupra următoarei:

ORDINE DE ZI

1. Transformarea societăţii în societate de tip închis, în baza art. 138 din O.U.G. nr. 28/2002, aprobată prin Legea nr. 525/2002, cu modificările ulterioare.
2. Numirea unui nou cenzor al societăţii, ca urmare a demisiei cenzorului Chiş Leontin.
3. Diverse.

Acţionarii cu drept de vot în Adunarea Generală sunt aceia înscrişi în Registrul acţionarilor societăţii ţinut de Registrul Român al Acţionarilor S.A. la sfârşitul zilei de 14.07.2003.

Accesul în sala de şedinţe se face pe baza buletinului de identitate/cărţii de identitate/paşaport.

S.C. NUOVA ARIO S.A.
Preşedinte Consiliu de Administraţie

(2639057)

Acum DACIA SOLENZA

numai prin IATSA Arad
str. Ştefan cel Mare 2-4

INFORMAŢII LA
TEL: 0257/278.950; 287.838
FAX: 0257/287.366

(c.300/2003)

COMENZI
cu avans minim 25 milioane lei şi garantarea nemodificării preţului

RATE
persoane fizice 20%, avans, 60 luni

LEASING
persoane juridice sau fizice autorizate 20% avans 36 luni

ALPIN C

www.alpin-c.ro

ECHIPAMENTE DE PROTECŢIE şi LUCRU

▸ mănuşi protecţie ▸ ochelari ▸ căşti protecţie şi viziere ▸ antifoane ▸ aparate de respiraţie Drager ▸ costume speciale ▸ material de avertizare şi delimitare ▸ centuri de siguranţă şi accesorii ▸ truse sanitare ▸ stingătoare ▸ îmbrăcăminte impermeabilă ▸ încălţăminte de siguranţă ▸ echipament de protecţie electroizolant ▸ îmbrăcăminte de lucru şi timp liber ▸ echipament militar ▸ consultanţă.

Str. VASILE ALECSANDRI nr. 9
tel. 0257-214.620, tel/fax 0257-284.736
mobil: 0744.774.502, 0723.285.350
e-mail: Alpin_c@mymail.ro
Magazin de desfacere - str. CEAHLĂU NR. 13.

(c.398/2003)

NOU PRODUCŢIE şi INSCRIPŢIONĂRI TRICOURI şi ŞEPCI.

WEST BANK S.A.
ARAD, B-dul Revoluţiei nr. 88
TELEFON: 284.888; FAX: 285.202
WESTERN UNION TRANSFER DE BANI®
Cel mai rapid mod de a primi bani din toată lumea

ADEVĂRUL

Cotidian independent Arad

Anul XV, nr. 3963

Vineri, 18 iulie 2003 ● 20+8 pagini ● 5000 lei ● e-mail: adevarul@arad.ro; adv.pub@arad.ro

BRAT Publicaţie auditată în semestrul I 2002 — Tiraj mediu zilnic vândut: 30 531

ASTRA VAGOANE CĂLĂTORI
Singurul producător de confort din domeniu
Str. Petru Rareş 1-3
Tel: 233.651 Fax: 258.168
e-mail: astra.calatori@astrac.rdsar.ro

Ce şanse are DOREL POPA?

Aşadar, PSD-ul s-a decis cu cine va merge la alegerile pentru Primăria Aradului, acesta nefiind altul decât **actualul primar Dorel Popa.** O candidatură surpriză şi pentru unii membri PSD, unul dintre aceştia, chiar foarte apropiat preşedintelui PSD, asigurându-mă, mai zilele trecute, într-o discuţie întâmplătoare avută pe stradă că „Popa sigur nu va candida!".

Cum se vede însă Dorel Popa va candida, totuşi. Probabil fără prea mare plăcere, el fiind forţat de împrejurări să facă lucrul acesta. De împrejurări însemnând, în primul rând, **criza de personalităţi din cadrul PSD,** posibilii săi contracandidaţi din rândurile PSD fiind Rodica Borza şi Coloman Edeleni care sunt, de fapt, şi singurii ce puteau intra, eventual, în calcul, fiecare dintre ei având însă şanse reduse nu de a ajunge primar, dar nici măcar de a accede în turul doi al alegerilor. Din motive care se subînţeleg. În al doilea rând, în mod sigur Bucureştiul a exercitat asupra sa o serie de presiuni, pentru conducerea centrală a PSD câştigarea Primăriei Aradului fiind deosebit de importantă, Aradul constituind unul dintre puţinele oraşe ardelene unde PSD-ul speră să se impună din nou.

Lucru teribil de greu însă, dată fiind deteriorarea accentuată a credibilităţii PSD-ului local şi îndeosebi a preşedintelui acestuia. Ştim ce se spune: că Dorel Popa beneficiază de sprijinul masiv al neoprotestanţilor şi al UDMR-ului. Aşa este, dar cât reprezintă aceştia din voturile necesare lui Dorel Popa? 30%, 40%, 50%? Şi restul de voturi de unde le va lua? E adevărat că cele 30 sau 50% sunt considerate, în general, voturi sigure, dată fiind recunoscuta seriozitate şi conştiinciozitate a alegătorilor neoprotestanţi sau udemerişti, dar şi aşa mai rămâne încă destul de acoperit, **diferenţă pe care nu prea vedem de unde o va putea scoate Dorel Popa.**

MIRCEA DORGOŞAN

(Continuare în pagina 4)

DRAMA HALATELOR ALBE

Foto: M. SZEGO

● Autorităţile locale refuză să recunoască lista „neagră" a disponibilizaţilor ● Camera judeţeană a medicilor acuză Direcţia de Sănătate Publică de dezinteres ● Directorul CAS, Gheorghe Domşa, rupe tăcerea

Lista personalului medical care urmează a fi disponibilizat, deşi finalizată în seara zilei de joi, 16 iunie a.c., continuă să rămână un secret . După cum vă informam şi în numărul de ieri al ziarului nostru, 700 de persoane vor rămâne fără un loc de muncă şi trei spitale din judeţ, mai precis cele din Sebiş, Gurahonţ şi Lipova, sunt pe punctul de a-şi închide porţile.

Ieri dimineaţă, lumea medicală arădeană era bulversată la aflarea dimensiunii disponibilizărilor. Starea de tensiune a persistat şi la şedinţa Comisiei de Dialog Social desfăşurată ieri la Prefectură, în prezenţa prefectului Dan Ungureanu, a primarului Dorel Popa, directorului CAS, dr. Gheorghe Domşa, reprezentanţilor DSP, ai CNSLR Frăţia, ai Sindicatului Sanitas, precum şi ai directorilor de la ITM şi Direcţia Muncii.

Deşi sindicaliştii din Sănătate se aşteptau să le fie comunicată lista oficială a disponibilizaţilor, acest lucru nu s-a întâmplat. Vorbitorii au deplâns situaţia tragică în care a ajuns sistemul sanitar arădean, au înaintat diverse supoziţii, mai mult sau mai puţin personale despre rezolvarea problemelor însă nimeni nu a avut curajul să pună degetul pe rană. Prefectul Dan Ungureanu susţinea că lista „neagră" nu a fost încă finalizată.

MADIANA POPESCU

(Continuare în pagina 6)

PARKTRONIC
Cel mai modern sistem de parcare din Romania
Modalităţi de plată:
- plata cu cardul reîncărcabil
- abonamente de o stradă pentru rezidenţi şi nerezidenţi
- abonamentele pentru toate străzile
- tichete valabile o zi
- rezervări de locuri
TELVERDE GRATUIT
08008.09009

ÎN ACEST NUMĂR

500 de milioane de lei pentru balizarea platformei Aeroport-Terminal Cargo *Pag. 3*

Întâlnire cu scântei! *Pag. 4*

Azi, în premieră naţională, la Penitenciarul Arad Examen pentru iniţiere în folosirea calculatorului *Pag. 7*

Dascălii titularizaţi îşi primesc postul la sfârşitul lunii august *Pag. 8*

Supliment TV

Pag. 5 *Delegaţia Permanentă a PSD a hotărât:*

MINISTRUL ILIE SÂRBU VA SUPERVIZA ACTIVITATEA ORGANIZAŢIEI DE LA ARAD

„AJUTĂ, CA SPITALUL SĂ POATĂ AJUTA"

● Ziarul „Adevărul" - partener media în programul iniţiat de CJA

Programul iniţiat de Consiliul Judeţean Arad (CJA) **„Ajută, ca Spitalul să poată ajuta"**, privind renovarea unor săli de operaţie ale Spitalului Clinic Judeţean a făcut un prim pas spre concretizare. Ziarul „Adevărul", conştient de rolul şi de influenţa sa în judeţul nostru, nu a rămas insensibil la demersul CJA, dimpotrivă. Drept pentru care am dorit să fim parteneri media ai acestui program care are ca scop crearea tuturor condiţiilor pentru un serviciu medical de calitate în folosul arădenilor.

M. MICAN

(Continuare în pagina 3)

Din cauza inflaţiei şi a acordului cu BERD

ARĂDENII VOR PLĂTI MAI MULT PENTRU APĂ !

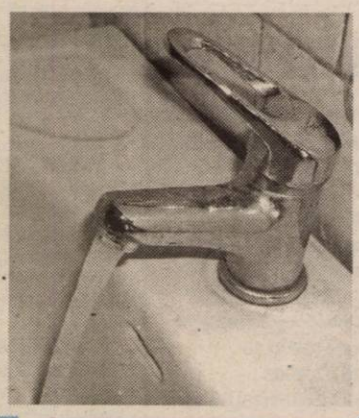

Consilierii judeţeni au votat, ieri, majorarea tarifelor practicate de Regia Autonomă Apă-Canal (RAAC) la apa potabilă şi la canalizare-epurare. Măsura s-a impus atât din cauza inflaţiei, cât şi pentru respectarea unei clauze din contractul împrumutului primit de R.A.A.C. de la BERD. Preţul apei potabile destinată populaţiei din municipiul Arad va fi 8536 lei/mc, de la 8140 lei/mc. Preţul apei destinată consumatorilor (alţi utilizatori în afară de populaţie) va fi 7175 lei/mc. Noul tarif la canalizare-epurare va fi 3951 lei/mc (preţ populaţie) şi 3320 (preţ consumatori) - la canalizarea biologică şi 1829 lei/mc (preţ populaţie) şi 1537 lei/mc (preţ consumatori) - la canalizarea mecanică. Votul consilierilor judeţeni vine după ce în prealabil RAAC a obţinut avizul favorabil al Autorităţii Naţionale de Reglementare pentru Serviciile Publice de Gospodărire Comunală.

OLIMPIU BULZAN

INFOTON
APARATE DE AER CONDIŢIONAT
Panasonic
MONTAJ GRATUIT
Garanţie compresor 5 ani
str. Eftimie Murgu, nr. 74-76, tel./fax: 281800
magazin:
str. Lucian Blaga, nr. 2-4, tel./fax: 281585

INTERNEXT
Acces liber fără parolă !
Trafic NELIMITAT !
891234
Tarife fără TVA:
7-22.....0,04 USD/min
22-7.....0,02 USD/min
Valoarea impulsurilor telefonice inclusă.
Info : 0257-285353; www.inext.ro

ASIROM
În cadrul Campaniei promoţionale „Vara 2003 e vara ASIROM"
se acordă importante reduceri de prime la asigurările nou încheiate:
◆ 10% la CASCO
◆ 15% la Asigurarea clădirilor şi a bunurilor
Durata campaniei: până în 31 august 2003
(3401746)

POLARIS M HOLDING
Bd. Aurel Vlaicu 186
Tel: 0241 548.700
Fax: 0241 548.711
www.polaris.ro
office@polaris.ro

ALGLASS UŞI şi FERESTRE din PVC ALUPLAST
TÂMPLĂRIE din ALUMINIU şi P.V.C. NOU! ÎN RATE CU AVANS 0% - FĂRĂ GIRANŢI ŞI PLASE CONTRA INSECTELOR GRATUIT
Bd. Revoluţiei Nr. 26-38 Tel: 272812
Str. Roşiori Nr. 26; Tel./Fax: 289053

Meditația zilei

Nu este niciodată prea târziu să învățăm din propriile greșeli.

„Adevărul" vă ascultă

La telefonul dimineții, 280.944, între orele 9,00-12,00

Piața Radio-TV

D-na Stela Joncan spune că i s-a refuzat achitarea energiei electrice de către cei de la Electrica pentru că nu a vrut să plătească taxa radio-TV. Ne întreabă dacă această taxă se mai plătește în continuare,în situația în care nu are aparat radio. „Nu plătesc pentru radio chiar dacă **mă împușcă** la fel ca și pe cei de la 1907", spune d-na Joncan.

D-na Joncan poate înainta o cerere de scutire de plată care va urma să fie analizată la București și, în funcție de răspunsul primit, va plăti sau nu taxă radio-TV. Oricum, Guvernul va emite cât de curând un nou act normativ care va reglementa problema!

Redactor de serviciu D. R.

La telefonul după-amiezii, 280.944, între orele 15,00-18,00

Un cititor al ziarului nostru din cartierul Grădiște semnalează: „În piața din cartier nu vin decât bișnițari care comercializează tot felul de produse, mult mai scumpe decât în alte piețe ale orașului. Sperăm că organele competente vor dispune un control riguros în această piață, mai ales că aceștia nu dețin certificate de producător pentru mărfurile pe care le comercializează."

D-na I.M. din Arad: „Pe strada Udrea se adună zilnic mai mulți boschetari care fac o gălăgie infernală. Nu se mai ocupă nimeni de liniștirea acestora? Ar trebui să mai organizeze Poliția acele razii prin municipiu...".

Redactor de serviciu, M. P.

CALENDAR

Astăzi, Soarele răsare la ora 5 și 20 minute și apune la ora 21 și 8 minute. Au trecut 198 de zile din acest an. Au mai rămas 167 de zile până în 2004.

Praznicul zilei: Biserica ortodoxă: Sf. Mucenic Emilian de la Durostor; Biserica greco-catolică: Sf. M Emilan din Durostorum; Biserica romano-catolică: Fericitul Hedvig, Fridrich.

A venit BARZA!

La Arad: Kovacs Selena, Grecia Daniel Cristian, Mutianu Mara, Oana Cătălin Pavel, Șoimoșan Alexandru, Popic Alexandra Simina, Dochița Maria Alexandra, Lasc Emanuel Marian, Drăgan Diana Ștefania, Zofei Cristian, Căciulă Cristina, Cârpaci Isac Samuel, Drăgănel Gristian Călin.

Duminică, hramul Mănăstirii Feredeu

Duminică, 20 iulie, se sărbătorește Sfântul Prooroc Ilie Tesviteanul, hramul Mănăstirii Feredeu. Cu această ocazie vor avea loc următoarele slujbe:

ora 8,30 - Sfințirea apei mici, Acatistul Sfântului Prooroc Ilie,

ora 9,30 - Sf. Liturghie Arhierească,

ora 12 - Taina Sf. Maslu și Molitvele Sf. Vasile cel Mare.

METEO

Vremea va fi în general instabilă. Cerul va fi temporar noros și vor fi condiții de averse de ploaie însoțite de descărcări electrice și intensificări de vânt. Vântul va sufla slab la moderat din sector vestic.

Temperaturi maxime 30 la 32°C; Temperaturi minime 15 la 17°C.

Comenzi taxi

- ALFA PLUS 349.349; 256.222
- TAXI ALFA 22.88.88; 25.25.26; 0723.200.301; 0745-50.60.70
- TAXI ARAD 244.244; 274.444; 0722755440
- DIESEL STAR 212.222; 0722.361.011; 0745.645.645
- EUROPA 275.555; 0723.677.555; 0744.828.168
- FAVORIT 280.000; 281.111; 0740083333; 0742409992
- GETAX 280.705; 280.100; 280.548
- MIRCO MILI 230.530; 230.730

Cursul valutar*

VALORI ÎNREGISTRATE IERI, 17 IULIE 2003

Denumirea valutei	BNR	BCR		BRD		Banca Transilvania		Banca Românească		Banca Romexterra	
		C	V	C	V	C	V	C	V	C	V
Euro €	36615	36350	36900	36380	36780	36200	36900	36350	36770	36450	36950
Dolar S.U.A.$	32589	32500	33200	32340	32800	32500	33300	32412	32937	32650	33150
Forint	138	131	145	133	141	135	143	-	-	-	-

Horoscop

Vineri, 18 iulie 2003

Berbec (21.03-20.04). Relația dvs. afectivă va decurge mai bine decât v-ați așteptat.

Taur (21.04-20.05). Puțină destindere v-ar prinde foarte bine. Evitați problemele inutile.

Gemeni (21.05-20.06). În aceste zile, realizările dvs. profesionale vă vor oferi multe satisfacții.

Rac (21.06.-22.07). Sunteți suspicioși deși nu aveți motive să vă comportați astfel.

Leu (23.07-22.08). Deși nimic nu o explică, starea dvs. fizică este una dintre cele mai bune.

Fecioara (23.08-22.09). Pe plan profesional, șansa este de partea dvs. așa că veți putea să vă asumați multe responsabilități.

Balanța (23.09-22.10). Datorită respectului superiorilor veți reuși să duceți la bun sfârșit multe planuri.

Scorpion (23.10-21.11). Vă vor încerca sentimente greu de controlat. Un membru al familiei vă va da o veste bună.

MOCHETA
Arad, Piața Gării
Telefon 235.221
Mari REDUCERI DE PREȚURI
MONTAJ LA STANDARDE EUROPENE

Săgetător (22.11-21.12). Veți avea succes în abordarea unor probleme de ordin tehnic la locul de muncă.

Capricorn (22.12-19.01). Veți avea de încasat o sumă mare de bani care vă va reechilibra bugetul.

Vărsător (20.01-20.02). Relația cu partenerul va decurge mai bine ca niciodată.

Pești (21.02-20.03). Prin farmecul dvs., veți reuși să convingeți o persoană de sex opus să vă ajute în realizarea unui proiect.

CINEMATOGRAFE

DACIA: Lacrimi în soare (S.U.A) 12,30; 15; 17,30; 20

MUREȘUL: Orele (S.U.A.) 10; 12; 14; 16; 18

ARTA: Femeia fatală (FRA) 16; 18; 20

SALA MICĂ: Siguranță națională (S.U.A.) 15,30; 18,30

PROGRESUL:

Duminică 20.07.2003 Epoca de gheață (SUA) 16

Cinci băieți după o fată (SUA) 18

INEU: 18.07-20.07.2003

Regulile atracției (SUA) 16;18

22.07-23.07. 2003

Casă, dulce casă 16;18

PÂNCOTA: 20.07.2003

Afaceri dubioase (SUA) 16

Nașul stresat (SUA) 18

CHIȘINEU CRIȘ: 20.07.2003

Războiul stelelor ep. 2 (SUA) 15

Puicuțe bune (SUA) 18

LIPOVA: 20.07. 2003

Identitatea lui Bourne (SUA) 16

Cum să cucerești bărbații (SUA) 18

Rețeta zilei

COMPOT DE PEPENE GALBEN

Ingrediente: 6 kg de pepene galben, 600 g zahăr, 2 l apă, o lămâie

Preparare: Pepenii se taie în jumătate și se îndepărtează semințele. Se scoate miezul și apoi se taie bucățele și se pune într-un vas cu apă în care a fost dizolvat zahărul și lămâia. Vasul se așază pe foc 5 minute. Cubulețele de pepene se pun în borcan, apoi se adaugă zeama de compot. Borcanele se leagă cu celofan și se fierb 25 de minute.

Echipa de serviciu

GABRIELA GROZA secretar de redacție

Bianca Felea, Ioan Leac, Adela Pop, Dina Rujan, tehnoredactare computerizată

Nadia Bodran, Doina Jurcă, Aurica Telcian, Dacian Toduța corectură

UTILITARE

UTILITARE

UTILITARE

PRIMĂRIA MUNICIPIULUI

Program de relații cu publicul (camera 5) luni-miercuri-vineri între orele 8-12; marți-joi între orele 8-12; 15-17 - tel. 284.744, tel. centrală 281.850.

PIEȚE, TÂRGURI

Astăzi este zi de piață la Ineu, Lipova, Covăsînț, Mișca, Moneasa, Șepreuș, Șimand, Vladimirescu. Tot astăzi se organizează târguri săptămânale la Ineu, Șepreuș, Șimand.

FARMACII DE SERVICIU

• Farmacia **REMEDIUM** Arad, B-dul Revoluției nr. 52-54. Program luni-vineri: 7,30-20,00, sâmbătă 8,00-14,00. Telefon 233195.

• Farmacia **LIBRO PHARMA** NON STOP, Calea Aurel Vlaicu 60-68 (lângă stadionul UTA) telefon 212.992.

• Farmacia **TEAHAFARM** Arad, B-dul Revoluției nr. 65. Program: luni-vineri 8-21, sâmbătă 9-13. Telefon: 254.587.

• Farmacia **„OMNIAFARM"**, Calea Aurel Vlaicu, Bl. Z28, cu program zilnic de la orele 8,00-22,00. Telefon 271724. Eliberăm rețete gratuite și compensate.

• Farmacia **ELPIS PHARM** Micălaca, zona Piața Soarelui, str. Voinicilor, colț cu str. Păsunii, Bl. 193, sc. A, parter. Program: luni-vineri 8-20, sâmbătă 8,30-14. Tel: 259.619.

URGENȚE STOMATOLOGICE...

...asigură Cabinetul din str. Crișan (în spate la Gionelli).

• În zilele de sâmbătă și duminică, urgențe stomatologice asigură și cabinetul din B-dul Revoluției nr. 62, ap. 17, între orele 9,00-19,00. Telefon: 256665. Și Cabinetul Stomatologic din Calea Victoriei nr. 7 A asigură zilnic urgențe, inclusiv sâmbăta, între orele 10-15. Telefon 095.565.622.

Cabinetul stomatologic din B-dul Revoluției nr. 95, etajul I, asigură urgențe, zilnic între orele 8-14, telefon 282184.

Cabinetul Stomatologic din str. Crișan nr. 6 (vizavi de Complexul Stomatologic) asigură urgențe stomatologice. Luni-Joi: 13,30-19,00; Vineri: 9,00-15,00. Tel. 338.101

Cabinetul Stomatologic din str. Românului nr. 4 (lângă antichitățile de pe colț cu Mețianu) asigură zilnic urgențe stomatologice între orele 9-13; 15 - 20. Telefon 0744/752.020; 0723/013.704.

DISPENSAR VETERINAR

Dispensarul veterinar din Aradul Nou efectuează zilnic, orele 8-16 (sâmbăta 8-12) examen trichinelloscopic, castrare porcine, ecornarea viteilor, însămânțări artificiale. Telefon 287.298.

ÎNTRERUPERI DE CURENT

Vineri, 18 iulie: str. Prislop Macului, Măcesului, Furnicii, Lucernei, Gladiolelor, Aradul Nou Solarii, Stația de pompare Gladiolelor (8,30-14,30); str. Economu, Câmpia Turzii, Coloniștilor, Constituției (8,00-14,30); Luminii, Dogarilor, Spicului, Borlea, Luk Oil-Calea Timișorii, Merișor, Molidului (13,00-14,30); B-dul Revoluției nr. 62, 64, 66, 68 (8,00-15,00); Filimon Sârbu nr. 3 (9,00-14); str. Lugojului, Guttenbrun (p) (8,00-14,30); str. Muncii, Sulina, Ostașului, Păcii, Bicaz (8,30-14,00).

APOMETRE

Vineri, 18 iulie: Bl.: Podgoria, Udrea, Mărțișor, Bl.: „B", „I", „T", „N", „Y", „Z" Calea Aurel Vlaicu; Bl.: Predeal, Hațeg, Bl.: L. Rebreanu; Bl.: St. A. Doinaș „M", Aleea Agnita, B. Bela, A. Karoly Pipoș, Moga, Mierlei, Șoimului, Diamant, Cristal Dunării, Trotușului, Mimozei, Herodot, Septimiu Gh. Doja cu soț, Hunedoarei, Revoluției cu soț.

ADMINISTRAȚIA FINANCIARĂ

Administrația Financiară a municipiului Arad Asistență contribuabili (impozitul pe venitul global - telefon 280633, 280733, int. 199 între orele 8,00 - 12,00. Informații mai pot fi obținute la adresa de web: www.finantearad.ro

ÎNREGISTRĂRI ÎN CAZ DE DECES

Biroul de Stare Civilă - decese face înregistrări după următorul program: sâmbătă și duminică între orele 9,00-11,00. Tel. 281850.

TELEFON DE URGENȚĂ LA POLIȚIE: 955

Noul număr de centrală telefonică al I. J. P (Inspectoratul Județean de Poliție) Arad 207100.

PROTECȚIA CONSUMATORULUI

B-dul Revoluției, nr. 50. Telefon: 257049.

Garda Financiară: B-dul Revoluției nr. 79 telefon: 281119

INSPECTORATUL TERITORIAL DE MUNCĂ ARAD

Str. Episcopiei nr. 11-13, tel.: 211762 211862, 257251.

„AJUTĂ, CA SPITALUL SĂ POATĂ AJUTA"

Ziarul „Adevărul" - partener media în programul inițiat de CJA

(Urmare din pagina 1)

Ieri, în prezența vicepreședintelui CJA, Gheorghe Falcă, a directorului spitalului, dr. Mircea Faur și a partenerilor media, patru agenți economici arădeni și-au luat angajamentul de a moderniza patru săli aseptice de operație, lucrări ce presupun dotarea cu aparate de aer condiționat și montarea ferestrelor termopan. Primele firme care și-au exprimat deschiderea față de acest program sunt **Astral, ICIM, Elecon și PAB.**

„Prin această acțiune am dorit să venim în sprijinul cetățenilor Aradului, bolnavi, care atunci când au nevoie de spitalizare se îmbolnăvesc și mai mult la vederea condițiilor care li se oferă în aceste unități sanitare", afirma directorul economic al SC Astral, **Dana Blaga.**

Aceeași idee i-a determinat și pe ceilalți trei agenți economici să sprijine financiar acest program care va conduce la îmbunătățirea condițiilor de trai în spitale, atât în ceea ce privește bolnavii internați, cât și medicii care la ora actuală sunt puși în situația de a efectua intervenții chirurgicale și la 40°C.

Directorul Spitalului Clinic Județean Arad, dr. **Mircea Faur,** a ținut să mulțumească firmelor care au acceptat să devină parteneri în această acțiune: **„Tin să vă mulțumesc tuturor pentru că ne-ați întins o mână de ajutor. Fiți convinși de faptul că și noi, la rândul nostru, vom ține cont de dumneavoastră și de familiile d.voastră".**

Mai mult decât atât, directorul Faur a promis înscrierea tuturor firmelor care sprijină programul amintit într-un registru de onoare al spitalului.

Agenții economici care doresc să participe la modernizarea spitalului, fie prin donarea unor materiale, fie cu executarea lucrării propriu-zise, sunt invitați să ia legătura până la data de 7 august a.c. cu inițiatorul acestui proiect, vicepreședintele CJA, Gheorghe Falcă, sau cu unul dintre partenerii media.

Foto: MARGARETA SZEGÖ

Neacordarea salariului minim - locul întâi în topul reclamațiilor

Aproximativ o treime din sesizările primite la Inspectoratul Teritorial de Muncă (ITM) Arad se referă la neacordarea de către angajatori a salariului minim brut pe economie adică 2 milioane 500 mii lei. Astfel, 188 de reclamații, din cele 473, câte au fost înregistrate în primul trimestru al acestui an la ITM, vizează tot felul de societăți comerciale care „uită" să-și plătească salariații așa cum prevede legea.

O altă nemulțumire a angajaților- este vorba de 89 de cazuri - este legată de refuzul unor patroni de a elibera carnetele de muncă după ce persoanele respective părăsesc unitățile pentru care au lucrat.

Alte reclamații ale salariaților se fac pentru: neîntocmirea în formă scrisă a contractelor de muncă (35 cazuri), neefectuarea formelor de încetare a raportului de muncă (14 cazuri), neplata obligațiilor către bugetul asigurărilor sociale de stat (26 cazuri) ,nerespectarea condițiilor de securitate și sănătate în muncă (5 cazuri).

Persoanele angajate care se consideră neîndreptățite în relațiile de muncă pe care le au cu angajatorii, pot reclama aceste aspecte la sediul ITM Arad, situat pe str. Episcopiei nr. 11-13, sau la 211762.

C.TRIF

CRONICĂ mărunță

● Consiliul Județean a semnat un protocol de colaborare cu Provincia Flandra de Vest din Regatul Belgiei. Principalele domenii de colaborare vor fi : cooperarea instituțională, integrarea europeană și cooperarea tematică (sprijin și schimb de experiență la nivel economic, social și ecologic). Dincolo de vizitele în Belgia, cât se poate de plăcute, să sperăm că dragii noștri consilieri se vor întoarce cu proiecte concrete în folosul județului.

● În data de 22 martie 2003, a avut loc un accident de circulație în zona podului de lângă Sala Polivalentă între un microbuz de transport pâine și un biciclist. Pentru lămurirea circumstanțelor, rugăm persoanele care au văzut ce s-a întâmplat, să sune la tel. 234125.

● Consulatul Germaniei, din Timișoara, se mută în casă nouă începând din data de 28 iulie a.c. Noua adresă este Timișoara, Splaiul Tudor Vladimirescu nr. 10. Telefonul și faxul Consulatului rămân neschimbate: 0256/ 309800, respectiv 0256/ 490487. În ceea ce privește programul de lucru, Consulatul va fi închis din 25 și până în 27 iulie 2003, iar luni, 28 iulie, secția de vize nu lucrează cu publicul. După această dată, programul Consulatului German din Timișoara revine la normal.

● Asociația Foștilor Deținuți Politic Arad convoacă Adunarea Generală trimestrială a membrilor săi, la data de 19 iulie 2003, ora 10,00, în Sala Mică a Casei de Cultură a Sindicatelor.

Având în vedere că se vor lua unele hotărâri importante privind activitatea Asociației, este de dorit prezența cât mai mare a membrilor, apreciază comitetul de organizare.

● Serviciul Public de Asistență Socială are un nou director în persoana doamnei Sandu. Dana. Ea a fost numită în funcție în urma votului favorabil al consilierilor județeni.

● Consilierii județeni au votat ieri și pentru încetarea de drept a mandatului de consilier județean deținut de către Stana Lucian. Acesta s-a văzut nevoit să renunțe la scaunul de consilier din cauza incompatibilității dintre funcția din C.J.A. și cea de funcționar public. Interesant va fi cine îi va lua locul, lupta din interiorul P.R.M. fiind mare.

● Înainte de a pleca în armată, **Miculiță Alexandru,** de 19 ani, din Arad, a vrut să vadă cum îi șade la volanul unei mașini. Până la urmă a văzut și cum este atunci când te oprește Poliția pentru că circuli fără permis de conducere...

● Ca să nu se lase mai prejos, **Pap Sebastian,** de 15 ani, din Pâncota, a luat mașina părinților și a pornit la condus. Acum, părinții dau cu bățul pentru fapta minorului.

● **Crișan Caius**, de 25 ani din Arad, **Lamoș Pavel**, de 55 ani din Șiria și **Pintea Nicolae-Cosmin**, de 32 ani, din Dorobanți, s-au urcat la volanul autoturismelor după ce trăseseră câteva măsuri de băutură. S-au trezit din mahmureală, doar că nu și-au mai găsit permisele de conducere...

500 DE MILIOANE DE LEI PENTRU BALIZAREA PLATFORMEI AEROPORT - TERMINALUL CARGO

Trei reprezentanți ai Consiliului Județean vor reprezenta această instituție în Adunarea Generală a Acționarilor de la S.C. Aeroportul Arad S.A. Urmează ca ei (Moisescu Cristian, Victor Jucu și Kuglis Ștefan) să voteze aprobarea documentației de execuție și introducere pentru anul 2003 a lucrării de investiție „Balizaj platformă de îmbarcare - debarcare la terminalul de călători." Racordul instalației de balizaj a Terminalului Cargo-Aeroportul Arad este necesar pentru a se putea lucra și pe timp de noapte. Consiliul Județean Arad urmează să aloce suma de 500 de milioane de lei pentru demararea lucrării de balizare. Suma totală necesară acestei investiții se ridică la 1,8 miliarde lei.

B. O.

Scandalagii amendați de jandarmi

Covaciu Nicolae (35 de ani) din Arad, a fost sancționat contravențional de o patrulă de jandarmi după ce a provocat scandal ieri noapte, la una din terasele din incinta Strandului Neptun. Aflat în vădită stare de ebrietate, Covaciu a folosit un limbaj neadecvat inclusiv în discuțiile cu jandarmii. Obrăznicia și scandalul provocat anterior l-au costat pe petrecăreț cinci milioane de lei. În aceeași noapte, dar puțin mai târziu, Dascălu Constantin (23 de ani) a fost găsit de jandarmi ... urlând pe strada Nicolae Grigorescu. Pentru tulburarea liniștii și ordinii publice, el a primit o amendă de 700 de mii de lei. Jandarmii au fost mai indulgenți cu el și pentru că și-a recunoscut vina, cerându-și scuze.

OLIMPIU BULZAN

ÎNTÂLNIRE CU SCÂNTEI!

Un cărășan și un arădean și-au dat întâlnire lângă Liceul „Moise Nicoară", la semaforul de la coborârea de pe podul Decebal, cu alte cuvinte în intersecția unde lucrătorii de la Salubritate mătură câteva kilograme de parbrize auto sparte în fiecare săptămână. Cum cei doi veneau cu mașinile, rezultatul întâlnirii se poate vedea în poza alăturată: Opelul CS-03-JAH și Audi-ul AR-03-BAJ s-au făcut praf. Acum, polițistul are o singură nedumerire: fie unul dintre ei a trecut pe roșu, fie amândoi au trecut pe galben...

DORU SINACI
FOTO: MARGARETA SZEGO

CS 03 JAH - Opel Astra 17 TD roșu

AR 03 BAJ - Audi 100 L5S verde

În aceste zile

SE POT FACE ABONAMENTE LA ADEVĂRUL

în zonele I, II-III și V Micălaca prin reprezentanții societății comerciale S.C. Wink Services SRL Informații suplimentare la tel. 368104 și 229885, între orele 17-20.

„ÎMPREUNĂ PENTRU UN ORAȘ CURAT!"

Astăzi, de la ora 19,30, la terasa „No Name" din incinta ștrandului Neptun va avea loc un spectacol cu circuit închis sub genericul **„ÎMPREUNĂ PENTRU UN ORAȘ CURAT!"**

Mini ASIA, MANI, KRYPTON

Sponsor principal:
POLARIS M HOLDING
Terasa NO NAME și Hotel ARDEALUL

Parteneri media:
TV RCS și Cotidianul ADEVĂRUL

Executivul a aprobat

ACORDUL CU UNGARIA PRIVIND DESFIINȚAREA VIZELOR

Guvernul a aprobat, în ședința de ieri, acordul încheiat între România și Ungaria privind desființarea reciprocă a obligativității vizelor.

Documentul prevede ca cetățenii unui stat să poată intra și ieși în/de pe teritoriul celuilalt stat, de mai multe ori, fără viză, această prevedere aplicîndu-se și pentru cei care rămîn pe teritorul țării vecine pentru o perioadă de pînă la 90 de zile, într-un interval de 6 luni de la data primei intrări.

Acordul mai prevede necesitatea obținerii în prealabil a unei vize de către cetățenii români sau maghiari care doresc să rămînă mai mult de 90 de zile în țara vecină pentru a se angaja sau pentru a desfășura o activitate aducătoare de venituri.

Acordul va putea fi suspendat temporar, parțial sau în totalitate, de către orice parte semnatară, pentru motive privind ordinea, siguranța și sănătatea publică.

Eveniment artistic la sala „Clio"

SALONUL DE VARĂ ȘI-A DESCHIS PORȚILE

Ieri seară, în incinta sălii „Clio", a avut loc vernisajul expoziției de pictură, grafică și sculptură, organizat de **Cenaclul de Artă Plastică „Ion Andreescu"** din Arad. În ciuda căldurii înnăbușitoare, potențată de lipsa de aerisire corespunzătoare, cei interesați au fost prezenți în număr mare.

Expoziția a reunit lucrări de ținută, atât ale unor artiști deja bine cunoscuți, cât și ale unor debutanți. Indiferent de autor însă, exponatele se constituie în tot atâtea afirmații de valoare. Au fost prezentate și câteva lucrări de grafică inedite, ceea ce justifică ideea că expoziția reunește, alături de lucrări artistice ale zilelor noastre, și modele ale celor de mâine.

În ansamblul său, evenimentul se constituie într-o continuare a tradiției cenaclului arădean, în spiritul valorii susținute, atât artistice cât și psihologice. Expoziția poate fi vizitată pe parcursul săptămânii care urmează, fiind adresată atât publicului larg, cât și celor din domeniu.

SPERANȚA S. MILANCOVICI

Urmărire ca-n filme

În 16 iulie a.c., un bărbat de 39 de ani din Alba a trecut în viteză pe lângă polițiștii de frontieră de la Turnu, fără să mai stea la controlul impus la intrarea în țară.

Șoferul, aflat la volanul unui VW cu număr francez, a fost dat imediat în urmărire. Dând dovadă de măiestria unui pilot de curse, individul a trecut și de barajul instituit pe raza localității Turnu.

O zi mai târziu, prada a căzut în brațele Poliției. Aflat la volanul mașinii sale, acesta a fost oprit și prins în zona Pădurii Ceala. La cercetări, a declarat că nu are carnet de conducere, dar a intrat cu orice preț în țară ca să rezolve problemele prietenei sale...

N. OPREAN

Radio Arad - nouă ani de emisie

Ieri, Radio Arad a împlinit nouă ani de când emite în eter pentru toți locuitorii din județul nostru. Pe această cale, urăm întregului colectiv redacțional sănătate, putere de muncă și la cât mai mulți ascultători.

LA MULȚI ANI, RADIO ARAD!

„ADEVĂRUL"

ACCIDENT DE MUNCĂ

Un bărbat de 59 de ani, muncitor la Amarad, a ajuns ieri la Spitalul Clinic Județean Arad cu mai multe coaste rupte, după ce o bară i-a căzut pe spate, în timp ce efectua anumite lucrări la locul de muncă. Pacientul se află la ora actuală internat la Secția-Chirurgie, urmând să mai rămână câteva zile sub supraveghere medicală.

Foto: ȘTEFAN MATYAȘ

Pe aici au trecut vandalii!...

Demnitarii nu vor păstra cadourile de protocol cu valoare de peste 300 euro

Bunurile primite în cadrul unor activități de protocol, care depășesc echivalentul a 300 euro, nu vor putea fi păstrate, a declarat, joi, purtătorul de cuvînt al Guvernului, Despina Neagoe.

Ea a precizat că această practică este utilizată în țări cu tradiție democratică, precum Germania sau Marea Britanie.

Guvernul a adoptat, în ședința de ieri, un proiect de lege privind unele măsuri referitoare la bunurile primite cu prilejul unor acțiuni de protocol, act normativ care stabilește că astfel de bunuri trebuie depuse la compartimetele de protocol, urmînd să fie evaluate anual de o comisie de specialiști.

Bunurile care depășesc echivalentul a 300 euro vor fi transmise cu titlu gratuit unor așezăminte de ocrotire socială, vor fi păstrate în patrimoniul autorităților sau vor fi valorificate.

Persoana care a primit aceste bunuri le va putea răscumpăra, la cerere, la prețul stabilit de comisie în urma evaluării, urmînd ca sumele rezultate din valorificarea acestora să fie vărsate la bugetul statului, bugetele locale sau bugetele autorităților.

Legea anticorupție prevede că în declarația de avere a demnitarilor trebuie specificate și cadourile primite de aceștia în cadrul activităților de protocol și care depășesc, fiecare, echivalentul a 300 euro.

CE ȘANSE ARE DOREL POPA?

(Urmare din pagina 1)

Pe de altă parte, în mod sigur, în balanța viitoarelor alegeri vor atârna extrem de greu și clasicele de acum gafe săvârșite de către Dorel Popa sau acțiuni nereușite cum sunt preluarea CET-ului, Casaromul sau Parktronicul, nu o dată fiindu-mi dat să aud - și probabil nu numai mie - chiar din gura unor neoprotestanți, cuvinte nu prea plăcute la adresa primarului Aradului și, cu deosebire, în legătură cu cele trei exemple amintite mai sus. În paranteză fie spus, de multe ori m-am întrebat pentru ce Dorel Popa s-a legat la cap cu asemenea treburi. În fond, nimeni nu l-a presat nici să concesioneze CET-ul, nici să construiască case cu nu știu ce firmă, și nici să reorganizeze parcare în Arad, dacă stătea în banca lui - cum au stat mai toți primarii de dinaintea lui - alta ar fi fost situația. De ce și-a băgat, așadar, capul în așa ceva? Într-un interviu realizat în urmă cu două, trei luni de zile răspunsul său a fost: pentru că trebuia!

Evident, nimeni nu contestă că nu ar fi sau că nu ar fi fost necesare asemenea lucruri, doar că ele trebuia gândite și cântărite foarte bine: nu te avânți orbește să preiei CET-ul și, până nici nu ai dat mâna cu nu știu ce americani, te și grăbești să-ți anunți succesul! La fel s-a procedat și în cazul Casarom, de unde și repetatele amânări ale începerii lucrărilor ceea ce a creat impresia de neseriozitate din partea primarului. Cauza acestui comportament ciudat și păgubos - păgubos în primul rând pentru el - nu este alta decât vanitatea, Dorel Popa fiind uneori prea plin de sine, defect care mai devreme sau mai târziu se răzbună. Iar traiectoria din ultimii doi ani a primarului Dorel Popa este semnificativă din acest punct de vedere, scăderea de imagine și de credibilitate a primarului Aradului datorându-se, aproape exclusiv, vanității ca și **supraestimării** valorii și funcției deținute în prezent. Cât privește Parktronicul, recentele promisiuni ale lui Dorel Popa privind, în special, reducerea cu 50% a prețului abonamentelor chiar dacă ele sunt foarte necesare, acestea vin cam târziu. Sincer să fiu, nu știu pentru ce a trebuit să se aștepte un an de zile până la a se propune micșorarea aberantelor prețuri ale abonamentelor. Căci aceasta durea cel mai mult, nu chestia cu „gheara galbenă" pe care a tot vânturat-o Opoziția, la urma urmelor ce contează mai mult: deblocarea „ghearei" care costă 230.000 de lei sau amenda de 300.000 de lei propusă ca înlocuitor de nu știu care isteț din Opoziție?!

Altfel spus, **bucuria** - dacă aceasta se poate numi bucurie - **reducerii la jumătate a prețului abonamentelor de parcare vine cam târziu**. Cam târziu pentru Dorel Popa care în alte condiții - respectiv, dacă ea se făcea mai de mult - ar fi putut să tragă niscaiva foloase electorale din acest gest, așa însă, cum a văzut destulă lume, s-a întors împotriva sa reproșându-i-se întârzierea cu care s-a acționat. Una peste alta - cum se pare - șansele d-lui Popa la Primăria Aradului **sunt cam reduse**. Este o părere personală, bazată însă și pe diferitele semnale primite din partea cititorilor noștri. Singura sa șansă este după ce va ajunge - dacă va ajunge - în turul doi al alegerilor, când sorții s-ar putea să-i fie favorabili, dar va reuși Dorel Popa să ajungă în turul doi?

Repet, **personal, nu cred**. Și ca mine, probabil încă destui...

Delegația Permanentă a PSD a hotărât:

Ministrul ILIE SÎRBU va superviza activitatea organizației de la Arad

Delegația Permanentă a PSD, desfășurată miercuri la București, a votat o hotărâre conform căreia fiecare dintre membrii acesteia va răspunde de câte una sau cel mult două organizații județene. Astfel, fiecare dintre aceștia va avea obligații foarte precise legate de prezența obligatorie în județe, cel puțin la reuniunile consiliilor județene și la birourile executive ale consiliilor județene. Aceste foruri, birourile executive și consiliile județene trebuie să se țină în prezența membrilor Delegației Permanente, a vicepreședinților. În al doilea rând, vicepreședinții vor avea obligația să țină o conferință de presă în județele de care răspund, după reuniunile de partid, după activitățile pe care le desfășoară în teritoriu la comune, orașe, municipii sau județ.

De organizația arădeană a PSD va răspunde, din partea Delegației Permanente, vicepreședintele Ilie Sârbu, ministrul Agriculturii, Pădurilor, Apelor și Mediului.

Vicepreședintele Ilie Sîrbu îl înlocuiește, în calitatea de supervizor al filialei arădene, pe fostul secretar general, Cozmin Gușă, demisionat din PSD.

În altă ordine de idei, dar totuși în strânsă legătură cu faptul că ședințele importante ale organizațiilor județene trebuie să se desfășoare în prezența celor care răspund de activitatea acestora din partea Bucureștiului, Consiliul Județean și Biroul Executiv al PSD Arad, care trebuia

să aibă loc astăzi, au fost amânate. Dorel Popa ne-a motivat amânarea prin faptul că astăzi, la București, au fost invitați toți președinții filialelor județene, pentru discuții cu o parte a conducerii partidului.

A.OLTEANU

Liberalii acuză organele de control financiar că „ agresează" IMM-urile din Arad

La conferința de presă a PNL, deputatul Titus Gheorghiof a declarat că deține informații conform cărora organele de control financiar din Arad sunt trimise cu misiunea de a amenda IMM-urile, indiferent dacă depistează sau nu, nereguli. *„Cei care vin în Arad cu afaceri, sunt agresați cu dispoziții aberante. Dacă voi avea dovezi în acest sens, voi cere mi-nistrilor Blănculescu și Tănăsescu demiterea conducerii Administrației Financiare".*

● Gheorghiof și-a exprimat regretul că Dorel Popa acceptă metode tipice anilor 50 pentru a crea acuze. Exact, deputatul s-a referit la ședința CLM în cadrul căreia a fost pusă în circulație acea hârtie referitoare la solicitarea unor locuri gratuite de parcare. **„A fost vorba despre cererea ca toate instituțiile să aibă locuri de parcare în fața sediului".**

Atât Gheorghiof, cât și Gavril Popescu au adus o serie de argumente că liberalii nu se opun existenței unor parcări civilizate, protestele lor datorându-se exclusiv faptului că nu s-a respectat legea.

Gheorghiof a declarat că de acum înainte nu va mai discuta nimic despre acest subiect. Popescu, pentru că tot era la capitolul respectarea legii, a declarat din nou că reabilitarea trotuarelor de pe bulevard se face ilegal.

„Divorț în stil italian"

Una peste alta, pe baza unor documente, Popescu a tras concluzia că contractele încheiate de către Primărie nu mai pot fi reziliate decât prin metoda **„divorțului în stil italian adică dacă unul moare"**, pentru că nu există clauze de reziliere.

SIMION TODOCA

Istoricul DORU BOGDAN a intrat în Partidul Umanist

După tatonări care au durat câteva luni, timp în care a fost invitat la destule manifestări organizate de umaniști, istoricul Doru Bogdan a semnat o adeziune la Partidul Umanist, fiind ieri prezentat de către deputatul Nicu Cojocaru în cadrul unei conferințe de presă.

Profesorul Bogdan și-a explicat aderarea la PUR: **„Am descoperit că năzuințele mele sunt în aceeași arie cu a acestui partid, că idealurile pe care le port în sufletul meu sunt aceleași cu ale partidului...".** Dorind, totuși, să aflăm un răspuns mai concret în legătură cu motivația intrării sale în politic și, în particular, în PUR, i-am adresat profesorului Doru Bogdan, în numele ziarului „Adevărul", două întrebări: 1. Au mai existat și alți profesori care în urmă cu câteva luni se înscriau în PUR, susținând că doctrina li se potrivește ca o mănușă, ulteriror demisionând pe seama faptului că nu se mai regăseau... în doctrină. Ați primit promisiuni că veți ocupa vreun loc eligibil la alegerile din 2004? 2. Dacă are vreo legătură intrarea în PUR cu faptul că partidul de guvernământ nu v-a susținut pentru a vă păstra funcția de director al Liceului Pedagogic din Arad.

Foto: AL. MARIANUT

La prima întrebare ne-a răspuns deputatul Nicu Cojocaru, acesta spunând că profesorul Doru Bogdan n-a cerut nimic. Doru Bogdan ne-a răspuns, în schimb, la cea de-a doua: **„Nici pe departe. Este un episod încheiat acela cu funcția de director. Dar dacă tot m-ați provocat, vă precizez. Sunt total nemulțumit de acel concurs, desfășurat sub semnul celor mai grosolane încălcări ale deontologiei și normelor metodologice. Nu vreau să înțelegeți că sunt împotriva actualului director al Liceului Pedagogic. Dar nu se poate ca o persoană să vină din afara unei instituții, să ocupe, prin concurs, o funcție de director, atât timp cât există candidaturi chiar în interiorul respectivei instituții".**

Social-democratul Răzvan Teodorescu alături de liberalul I.C.Brătianu

Nu în ultimul rând, Doru Bogdan a anunțat că a purtat discuții cu ministrul Culturii, Răzvan Teodorescu, în urma acesteia desprinzându-se trei idei importante. În primul rând, ministrul Culturii l-a mandatat pe istoricul Bogdan să spună că **„social-democratul Răzvan Teodorescu este pe linia liberalului Ionel C. Brătianu și a regelui Ferdinand Întregitorul** (n.r. în 1925, în luna iulie, statuia celor 13 generali a fost dezasamblată)". Mai mult, că **„în viitoarea ședință de Guvern va fi analizată situația Catedralei Ortodoxe din Arad, fiind sprijinită o decizie de susținere financiară pentru încheierea lucrărilor".** În ceea ce privește statuia Marii Uniri, Răzvan Teodorescu i-a promis lui Doru Bogdan și celor 278 de semnatari ai unui memoriu (care conține și problemele de mai sus) că va face obiectul unei discuții și, eventual, hătărâri în Guvernul României.

ALIN OLTEANU

P.S. **Nu în ultimul rând dar, totuși, la urmă, umaniștii au anunțat apariția unui bilunar - care, probabil se va transforma, cu timpul, într-un săptămânal - intitulat *„Orizont umanist"*, prin intermediul acestuia dorindu-se o mai bună comunicare (și informare) cu membrii din teritoriu.**

În colaborare cu Liga Pensionarilor

Deputatul TITUS GHEORGHIOF va inițiia un proiect legislativ

Deputatul Titus Gheorghiof va susține în cadrul comisiei de specialitate a Camerei Deputaților, un proiect de inițiativă, realizat împreună cu Liga Pensionarilor, filiala Arad. Conform proiectului, pensionarii care au venituri sub salariul minim pe economie ar beneficia de cartele securizate eliberate de către Imprimeria Națională, pe baza cărora ar putea cumpăra produse de strictă necesitate, scutite de taxe și accize, de la oricare magazin, nu doar de la economate. Tichetele ar urma să fie distribuite prin intermediul Ligii Pensionarilor.

S. T.

PD cere demiterea ministrului ALEXANDRU ATHANASIU

Democrații cer demisia de onoare sau demiterea ministrului Educației, Alexandru Athanasiu în urma "modului scandalos" în care s-a desfășurat atît concursul de ocupare a posturilor vacante pentru profesori, cît și examenul de bacalaureat, a declarat, ieri, vicepreședintele PD, Ioan Onisei.

"Concursul pentru titularizarea pe post a profesorilor și examenul de bacalaureat au demonstrat disprețul PSD, al Guvernului Năstase și al ministrului Educației față de slujitorii școlii", a arătat Onisei.

În opinia vicepreședintelui democrat, prin numirea lui Alexandru Athanasiu în fruntea Ministerului Educației, Guvernul a înregistrat un "dublu eșec", cel al restructurării Cabinetului și totodată "falimentul" politicilor sociale, ilustrat prin criza din învățământ, sănătate și din sistemul de pensii.

Averile aleșilor locali din Șicula

Radița Aurel Mircea - primar
Nu are nimic de declarat

Morariu Lazăr - viceprimar
Terenuri: agricol 2,50 ha (1991)
intravilan - 0,18 ha (1996)
Clădiri: o casă de locuit (1992)
Mașini: Dacia (1981)

Băcuieț Ioan - consilier local
Terenuri: agricol - 10,28 ha (1991)
Clădiri: casă de locuit (1990)
Mașini: un tractor

Brădean Petru - consilier local
Mașini: Mercedes (1987)

Căprar Ioan - consilier local
Terenuri: agricol - 10 ha (1991-1996)
intravilan - 0,14 ha (1991)
Clădiri: o casă de locuit (1986)
Mașini: un tractor (1992), o remorcă (1975) și un autoturism Ford (1984)

Ciurdar Eugen - consilier local
Clădiri: un apartament (1991)

Constantinescu Simion - consilier local
Terenuri: agricol - 3,4 ha (1991)
intravilan - 0,14 ha (1973)
Clădiri: o casă de locuit (1998)

Feieș Avram - consilier local
Terenuri: agricol - 2,28 ha (1977-1995)
intravilan - 0,14 ha (1977)
Clădiri: o casă de locuit (1977)
Mașini: Dacia (1987)

Hanc Mihai - consilier local
Terenuri: intravilan - 1400 mp (1991)
Clădiri: un apartament (1976)
o casă de locuit (1980)
Mașini: Dacia (1982)

Hanc Zenovie - consilier local
Clădiri: un apartament (1995)
Mașini: Dacia (1992)

Ilisie Ioan - consilier local
Terenuri: agricol - 2,49 ha (1991)
Clădiri: o casă de locuit (1980)

Șandru Miron - consilier local
Terenuri: agricol - 3,5 ha (1990)
Clădiri: o casă de locuit (1999)
Mașini: Dacia (1995).

Tomșa Lenuța - consilier local
Clădiri: o casă de locuit (1997)
Mașini: Dacia (1986)

Trânc Fabian - consilier local
Terenuri: agricol - 3,38 ha (1991)
intravilan - 0,2 ha (1980)
Clădiri: o casă de locuit (1975)

Valea Aurel - consilier local
Terenuri: agricol - 13,46 ha (1991)
Clădiri: o casă de locuit (1994)
Mașini: Oltcit

A consemnat **A.OLTEANU**

DRAMA HALATELOR ALBE

• Autoritățile locale refuză să recunoască lista „neagră" a disponibilizaților • Camera județeană a medicilor acuză Direcția de Sănătate Publică de dezinteres • Directorul CAS, Gheorghe Domșa, rupe tăcerea

(Urmare din pagina 1)

Tot e ceva dacă ne gândim că ceilalți „oameni grei" prezenți la discuții au preferat să privească detașați problema, în timp ce primarul Dorel Popa s-a scuzat elegant la un moment dat, retrăgându-se deoarece îl așteptau și problemele partidului.

În aceste condiții, Delia Bonca, președinta Sindicatului Sanitas Arad nu s-a mai putut stăpâni și a prezentat în fața comisiei dureroasele probleme cu

Delia Bonca

care se confruntă personalul medical pe care îl reprezintă: **„Domnule prefect, spuneți că necazurile noastre se datorează proastei organizări din spitale. Dar cine se face vinovat de această organizare deficitară? Sindicatul a propus reducerile de paturi?! Nu cred că puteți susține așa ceva. Calcule s-au făcut aici la Prefectură. Un alt aspect e acela al rezidenților. Nu am nimic cu acești tineri, dar cu ei se cheltuie sume importante de bani, când acestea ar putea fi folosite pentru păstarea în structură a unui număr mai mare de personal calificat și cu experiență. Ce se va întâmpla cu angajații pe care-i avem în baza de la Moneasa? Ce se întâmplă la Chișineu Criș, unde avem o secție TBC? Știți în ce condiții sunt spitalizați bolnavii? Pe ce paturi deteriorate și pe lenjerie ruptă își trag zilele?"**

La asemenea întrebări tranșante, reprezentanții oficialităților locale nu au avut nici o reacție. Lidera sindicaliștilor a mai adus în discuție situația disperată a spitalelor din județ, în special a celui de la Mocrea, unde 13 asistenți îngrijesc 115 bolnavi psihic: **„Cadrele medicale de acolo nu au mai avut zile libere de ani buni. Lună de lună tremură că nu-și vor lua salariile, după ce au lucrat în condiții infernale. Știe cineva de aceste lucruri? Îi pasă cuiva de ele?"**

Reformă haotică

Un alt motiv care a condus la acutizarea crizei din sistemul sanitar arădean, este, după părerea dr. Mihaela Pușcașiu, reprezentant al Camerei Județene a Medicilor, organigrama impusă de minister care nu poate fi respectată din cauza bugetului prea mic. **„Avem de a face cu o reformă haotică. Am văzut cu ochii mei adresa de la Minister care stabilea foarte clar structura de personal impusă. Ne dau cifre, dar cu ce bani să poți menține atâția oameni în sistem? Mai mult decât atât, se cere disponibilizarea unui număr mai mare de cadre medicale decât cel al personalului auxiliar. Păi cu cine să se lucreze în spitale în această situație?"**, a conchis retoric domnia sa.

Prefectul Dan Ungureanu a fost și el ținta întrebărilor dr. Pușcașiu, care era foarte indignată de faptul că reprezentantul Guvernului în teritoriu a afirmat public, zilele trecute că e nevoie de mai multă performanță în sistemul sanitar: **„Medicii au dat concursuri pentru a-și ocupa posturile. Înseamnă că sunt performanți. Nu e vorba de calitatea lor ca medici, ci de lipsa aparaturii necesare din dotare. E vina DSP-ului că nu a luat suficente măsuri pentru a se primi mai mulți bani prin programe finanțate de Guvern".**

Reprezentanta DSP, d-na **Rodica Podolean**, a răspuns prompt acestor acuzații: **„Faceți doar speculații. Pot să vă asigur de faptul că nu pleacă nimeni din sistem pentru că organigrama primită de la Minister nu permite menținerea acestora în actuala structură. Limitele impuse sunt necesare pentru prestarea actului medical. Problema e reprezentată de lipsa fondurilor suficiente pentru salarii. Iar banii se primesc pentru servicii prestate. Așadar, pleacă personal din spitalele unde nu se prestează servicii, deci care nu-și au sensul."**

Mizerii din lumea medicală

Punctul pe „i" a fost pus de directorul CAS, **dr. Gheorghe Domșa: „Fie ne place sau nu, nemunca nu se mai plătește. Cât despre programele speciale, vă asigur că vin bani mulți la Arad. Vin zeci și sute de miliarde pe această cale. Nu e nevoie să ne ascundem după deget și să tot dăm vina pe lipsa banilor. Bani vin! Problema e cum îi gestionăm. Și aceeași e situația și cu bugetul alocat. Și nu mai tot spuneți că nu s-a cunoscut bugetul până în iulie. De la începutul anului s-au dat materiale de studiu privind acest buget. Dar nici unul dintre directorii de spitale nu au venit să mă întrebe**

Gheorghe Domșa

cum stă cu cheltuielile, dacă se poate încadra în buget sau nu... Acum se trezesc să dea vina pe buget."

Directorul Domșa a mai făcut referire și la alte aspecte care dăunează procesului de prestare

Mihaela Pușcașiu

a actului medical de calitate: **„Nu numai doctorii reprezintă o problemă, ci și asistentele acestora, care în timpul în care ar trebui să fie la căpătâiul bolnavului rezolvă problemele personale ale șefului! Revenind la bani, pot să vă asigur că ei se primesc și de la buget. Dar numai pentru servicii concrete. De acest lucru ne-a asigurat și ministrul Beuran și conducerea CNAS. Dar cu ce ne putem prezenta în fața ministrului pentru a ne da mai mulți bani? Ce servicii să punem pe listă? Să amintim de serviciile prestate de exemplu la Ineu, unde o zi de spitalizare la Contagioase costă 1,33 milioane de lei, și nu 313.000 lei, preț stabilit de Minister? La o primă vedere îți spui: ce bine trăiește pacientul la Ineu! Și nu e nici pe departe așa. Bietul om mănâncă poate zeamă goală și doarme pe așternuturi rupte, iar diferența de bani se cheltuie pe salarii. Pe astfel de servicii să dea Casa bani? Cât despre medici ce să mai spun?! Știți ce fac cu medicii de familie în această perioadă? Mulți dintre ei au venit să îmi ceară să le aloc fondul pentru luna august în luna iulie, pentru că urmează să plece în concediu. Și asta nu pentru bunăstarea pacientului ci pentru a avea ei bani de concediu. Asta e realitatea din lumea medicală arădeană."**

Discuții fără nici un final concret, care scot la iveală toată mizeria ascunsă sub „prețul" sistemului sanitar. Cât despre cei 700 de disponibilizați și cele trei spitale care urmează a fi închise până și directorii acestora se fac că plouă. Asta în condițiile în care Direcția de Sănătate Publică a întocmit listele în baza rapoartelor primite tocmai de la dumnealor...

CRIZA TOTALĂ

Când însuși ministrul Sănătății, Mircea Beuran, nu mai are încotro și se vede constrâns să recunoască faptul că sistemul sanitar românesc se găsește într-o criză fără precedent în ultimii 60 de ani, este evident că această criză este și profundă, și incontrolabilă. De ce s-a referit ministrul la „ultimii 60 de ani", nu știm și nici nu are importanță. Poate a comparat situația de acum cu aceea din anii războiului sau poate a luat pur și simplu la întâmplare aceste zeci. Criza însă există, este reală, este dramatică. Sunt județe unde bolnavii nu pot primi nici cea mai elementară, cea mai primară asistență medicală. Mâncarea este adusă de acasă, fașele medicale, seringile, acele, ghipsul, medicamentele așijderea. Haosul este de nedescris. Casa de Sănătate este incapabilă să controleze situația din sistem. Farmaciile nu mai livrează medicamente spitalelor. Mai mult și mai rușinos, furnizorii străini au întrerupt și ei livrările către România, fiindcă nu și-au primit banii pentru livrările anterioare. Mă rog, se știu toate acestea, de la vlădică și până la opincă.

ACCENTE

Întrebarea pe care și-o pune oricare om normal este cum se explică dezastrul din Sănătate, cum s-a ajuns aici. Greu a fost și înainte de '89, în ultimii ani ai lui Ceaușescu, dar nici măcar atunci nu era atâta debandadă, incompetență, nepăsare. Ceea ce se întâmplă astăzi, felul în care este ignorată sănătatea oamenilor, sănătatea națiunii, poate fi catalogat foarte bine ca o formă perversă de genocid. N-au greșit cei din opoziție când au introdus în Parlamentul României o moțiune simplă pe această temă. Au greșit în schimb parlamentarii puterii actuale care, respingând moțiunea, au respins și realitatea disperantă din sistemul sanitar, iar refuzul de a și-o asuma a însemnat și ocolirea posibilității de a trage Guvernul la răspundere pentru eșecul reformei, dar mai cu seamă pentru irresponsabilitatea cu care tratează cea mai importantă valoare a fiecărui om - sănătatea. Comuniștii, cu toate păcatele lor, au pus un preț mult mai mare pe sănătatea oamenilor și a națiunii. Așteptarea poporului era ca în „noua societate" omul să fie respectat, tratat cu mult mai bine. Ei uite că nu este așa. Omul nu mai valorează nimic, nici sănătos, nici bolnav; pensionarii au ajuns să-și dorească apropierea urgentă a clipei când se vor întâlni cu moartea; tinerii constată că țara lor le-a devenit o mamă vitregă, rea, indiferentă... Criza României este una profundă, nu doar una de Sănătate, iar valorile democrației rămân pentru noi străine. Inclusiv libertatea de opinie - fiindcă degeaba îți poți spune păsul, că tot nu te ascultă nimeni. E aproape același lucru cu dreptul câinelui de a băuna, nimic mai mult.

ACCENTE

TRISTAN MIHUȚA

GURAHONȚ - Primarul n-a aflat nimic

Vestea privind o posibilă desființare a spitalului din Gurahonț l-a luat prin surprindere pe primarul localității, Gheorghe Florea: „Nu știu nimic. Unde au apărut astfel de informații? Noi n-am fost, încă, anunțați", a spus Florea. După ce i-am explicat situația, primarul Florea s-a lansat într-o serie de acuze la adresa conducerii spitalului pe care o consideră principala vinovată de starea unității sanitare din Gurahonț. „Totul pornește de la proasta gestionare a fondurilor. Am discutat și în primăvară și am reușit să menținem spitalul la Gurahonț în stare de funcționare. Acum din nou discutăm acest subiect ? S-au mâncat banii, iar eu am atras atenția în nenumărate rânduri, am cerut controale, cineva trebuie să răspundă. Așteptăm un control temeinic, pentru a vedea cum se consumă fondurile", susține Florea.

Din păcate, la spitalul din Gurahonț nu a fost nimeni de găsit, directorul fiind plecat, la fel ca și directoarea economică.

„Apar tot felul de zvonuri"

Viceprimarul Lipovei, Petru Toma, nu știe nimic în legătură cu o posibilă desființare a Spitalului din oraș. El e convins că Spitalul Orășenesc nu-și va închide porțile. „Noi nu am fost înștiințați. Am dat telefoane la Prefectură, la Direcție, dar mi s-a spus că nu se știe nimic, că sunt zvonuri. Când începe o restructurare apar tot felul de zvonuri. Eu cred însă că Spitalul nu va fi desființat. Ar fi ilogic dacă s-ar întâmpla asta, ar rămâne toată Valea Mureșului fără asistență medicală".

Am încercat să dăm și de directorul spitalului, dr. Ioan Mîrza, însă acesta nu a fost de găsit.

„Soluțiile adoptate acum trei luni au acutizat problemele"

Nici la Sebiș nu s-a aflat nimic de posibilitatea închiderii Spitalului din oraș. Directorul Ioan Bochiș e plecat, zilele acestea, la un curs de specializare la Slătioara, însă o altă sursă din spital ne-a spus: „Noi nu am primit nici o înștiințare de desființare. Am citit în ziar că scrie despre noi, dar am crezut că e o greșeală, că e vorba de Ineu, că din câte știm noi acolo sunt probleme. La noi bani de salarii mai sunt până în noiembrie".

Spitalul din Sebiș are cam 110 angajați, iar din câte se știe, ar trebui disponibilizate 22 de persoane.

Contactat, primarul Marius Lambing spune că nu a auzit de o asemenea decizie. „Eu nu am fost înștiințat, nici consultat. În sistemul sanitar situația e gravă. Probabil nu va exista o decizie de închidere a spitalului, că asta nu e o soluție, să închizi spitalele din județ. Problema e că nu există un buget clar definit, nu e o situație stabilă. Odată s-a discutat de 9 miliarde de lei, altă dată de 12, nu se știe. Soluțiile adoptate acum trei luni n-au dus la nimic bun, dimpotrivă, au acutizat problemele. Spitalul din Sebiș asigură toată zona asta, iar aici cererea de servicii medicale e mare. Dacă s-ar desființa ar fi o problemă extrem de serioasă. Oamenii ar fi privați de dreptul la asistență medicală".

C. MIHUȚA
G. KNAP

Retrocedări cu bucluc la Ghioroc

ȘASE FAMILII SE LUPTĂ PENTRU 20 DE HECTARE DE TEREN VITICOL

Remlein Anton** a moștenit la **Ghioroc 3,3 hectare de teren viticol**. Pământul a aparținut bunicilor săi care au fost expropriați în 1948. Pe lângă **valoarea materială, deloc de neglijat, locul are o valoare sentimentală** foarte mare pentru **Anton Remlein**. El e foarte nemulțumit că pământul care i se cuvenea i-a fost atribuit pe un alt amplasament decât cel care figura în acte. **„Bunicii mei au muncit pe brânci pentru acel teren. La început au avut mult mai puțin dar, cu timpul, au reușit să cumpere bucată cu bucată până la 3,3 hectare. Locul meu a fost și este superb: cu un mic lac de acumulare (populat cu pește), cu un conac impunător cu cinci camere și cramă la parter (care din păcate a fost dărâmat în anii 60). Chiar așa cum e acum rămâne unul dintre cele mai frumoase locuri din podgorie. Nu e de mirare că au râvnit și alții cu atâta înverșunare la el”.

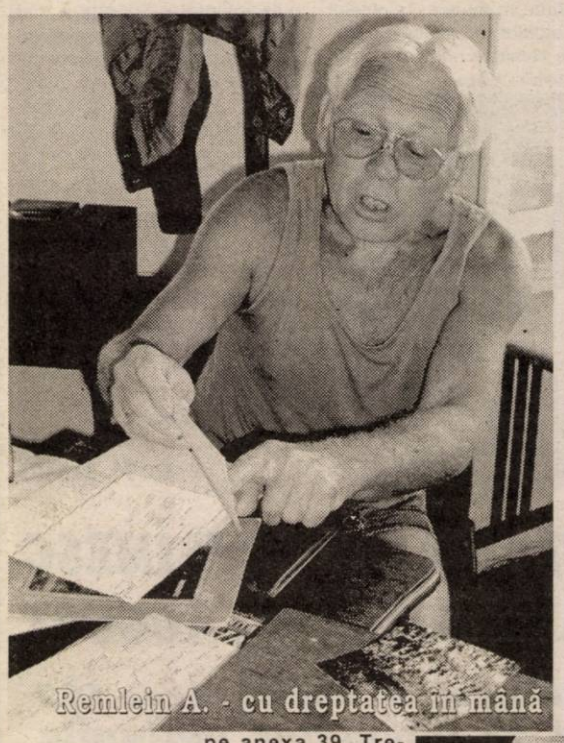

Remlein A. - cu dreptatea în mână

„Merg la Strasbourg, la C.E.D.O!”

După apariția legii 169/1997, **Remlein** a depus o cerere la Primăria Ghioroc pentru retrocedarea terenului viticol al bunicilor săi. La scurt timp i s-au cerut acte doveditoare pe care le-a depus anexând extrasul C.F. și o hartă cadastrală. Prima neconcordanță cu actele a fost semnalată de **Remlein** atunci când i s-a aprobat reconstituirea dreptului de proprietate. Suprafața pe care s-a dat aprobarea a fost 3,1 hectare și nu 3,3 hectare, atât cât solicitase **Remlein** în baza documentelor. Urma să înceapă reconstituirea. Lucru care s-a întâmplat abia la sfârșitul anului 2000 (până atunci via era în proprietatea S.C.V.V. BARAȚCA). Remlein a fost anunțat că în loc de vie și pământ o să primească o despăgubire în bani. Nefiind de acord, **Remlein** și-a căutat dreptatea prin sălile Tribunalului. După mai multe înfățișări, a primit câștig de cauză. Sentința s-a menținut și în urma recursului înaintat de către Prefectura din Arad. De această dată, era vorba însă de o sentință definitivă (emisă în data de 02. iulie 2002). **„În aceeași lună am depus o cerere la Primăria Ghioroc, prin intermediul căreia am solicitat terenul care îmi revine de drept. A trecut un an de zile, dar nu am primit nici un răspuns... Oare cine este persoana aceea atât de importantă care beneficiază de via mea?“**, s-a întrebat supărat **Anton Remlein**. El crede că **„ceva nu e sută la sută în regulă“** cu retrocedările terenurilor viticole din Ghioroc. De aceea, amenință că, dacă nu i se va face dreptate va apela la Curtea Europeană a Drepturilor Omului (C.E.D.O.) de la Strasbourg.

Conacul - din terenul lui Remlein - înainte de a fi dărâmat (reproducere după un instantaneu realizat în anii '50)

Primăria îi dă pământ. Dar nu pe vechiul amplasament...

Primarul Ghiorocului, **Mircea Luca**, apune că Remlein Anton a fost trecut pe anexa 39 de fond funciar. **„Lui Remlein i s-a confirmat dreptul de proprietate și a fost inclus pe anexa 39. Trebuia să i se acorde despăgubiri bănești pentru că, din păcate, comuna nu mai dispune de teren liber pentru retrocedări. E adevărat că Remlein a câștigat în instanță dreptul de a i se restitui teren în natură. Noi am făcut demersuri către Comisia Județeană de Fond Funciar, prin care am cerut trecerea lui Remlein pe anexa 38 (destinată celor care primesc teren în natură). În situația lui mai sunt încă cinci persoane. Am făcut un demers pentru a primi teren din domeniul public al statului (care încă aparține de S.C.S.V.V. Miniș). Am solicitat 20 de hectare pentru cele șase persoane în cauză. Răspunsul celor de la județ a fost să mai așteptăm până la finalizarea celor încă trei patru procese care mai sunt pe rol în acest caz. După finalizarea proceselor vor fi trecuți pe aceeași listă. Pentru trecerea terenului la Primărie e nevoie de o hotărâre de Guvern“**, a declarat primarul Luca. El a ținut să precizeze însă că la Ghioroc s-a lucrat și se va lucra cinstit. **„Noi încercăm să fie bine pentru toți dar să fie clar că cei în cauză și-au câștigat dreptul de a primi pământ și atât nu dreptul de a primi pământ pe vechiul amplasament! Noi încercăm să-i împăcăm pe toți, dar în limitele legii“**, a conchis, tranșant, **Mircea Luca**.

OLIMPIU BULZAN
Foto: ȘTEFAN MATYAȘ

Actele califică dreptul moștenitorului

PATRONII școlilor de șoferi - „ARȘI” LA BUZUNARE

Patru școli de șoferi au fost sancționate de către Oficiul Județean pentru Protecția Consumatorului (O.J.P.C.) Arad în timpul unei acțiuni de control, privind respectarea drepturilor consumatorilor la prestarea serviciilor.

Verificările au cuprins un număr de șapte prestatori de servicii. Inspectorii au urmărit, în special, legalitatea funcționării agentului economic, informarea consumatorilor și existența spațiilor și dotărilor corespunzătoare pentru prestarea serviciilor.

„S-au constatat mai multe abateri privind informarea consumatorilor: nu erau afișate numărul de ore pentru pregătirea teoretică și practică, condițiile de frecvență, condițiile de retragere de la cursuri, condițiile de participare la examenele pentru obținerea permisului de conducere auto”, declară **Gheorghe Iancu** - inspector șef la O.J.P.C. Arad. Nici condițiile de plată și condițiile în care se modificau prețurile nu erau afișate.

Pentru nerespectarea prevederilor legale privind protecția consumatorilor au fost aplicate amenzi contravenționale în valoare totală de nouă milioane de lei următoarelor firme: Școala de Conducători Auto S.A. Arad, S.C. Vârtaci S.R.L. Arad, S.C. Podoabă S.R.L. Arad, S.C. Tur Serv Impex S.R.L. Arad.

NADIA BODRAN

Cu referire la înregistrarea căruțelor

ATRIBUȚIILE REVIN CONSILIULUI JUDEȚEAN ȘI CELOR LOCALE

Ținând cont de faptul că în această perioadă a anului se înregistrează o afluență a căruțelor și a tractoarelor agricole care circulă pe drumurile publice, facem câteva precizări utile pentru posesorii unor astfel de mijloace de transport.

Astfel, conform reglementărilor din **O.U.G. nr.195/2002** (legea circulației) și **H.G. nr. 85/2003**, circulația vehiculelor cu tracțiune animală este interzisă pe drumurile naționale, în municipii și în orașe; aceste mijloace de transport pot circula doar pe drumuri laterale.

Cât privește obligațiile care revin autorităților, legea arată că acestea cad în sarcina Consiliului Județean și a celor locale, ele luând **„măsuri de înregistrare și ținere a evidenței vehiculelor nesupuse înmatriculării”**.

Se prevede, de asemenea, obligația consiliilor locale de a avea în dotare registre speciale unde sunt cuprinși cei care dețin mijloace de circulație cu tracțiune animală și drumurile pe care acestea pot să circule.

Cât privește activitatea Poliției Rutiere de a limita prezența căruțelor pe principalele artere de circulație, au fost demarate acțiuni în urma cărora cei găsiți în ilegalitate s-au ales cu amenzi între 600-800.000 lei.

Acțiunile de acest fel vor continua și în perioada următoare, urmărindu-se scăderea numărului considerabil de accidente produse din cauza căruțelor care circulă pe drumurile publice fără elemente de securitate, ne informează Poliția Rutieră.

DAN ROMAN

Azi, în premieră națională, la Penitenciarul Arad

EXAMEN PENTRU INIȚIERE ÎN FOLOSIREA CALCULATORULUI

Un număr de 41 de deținuți din Penitenciarul Arad vor susține astăzi un examen pentru a-și dovedi cunoștințele însușite în urma participării la un curs pentru inițiere în folosirea calculatorului.

Cursul, organizat în colaborare cu Fundația Româno-Germană din Vladimirescu, constituie o premieră în sistemul penitenciar din țara noastră și s-a bucurat de o deosebită apreciere din partea deținuților, declară **Sorina Țogoe**, șef serviciu cultural-educativ în cadrul Penitenciarului Arad. Cele 10 calculatoare puse la dispoziție de către fundația amintită s-au dovedit insuficiente pentru numărul de doritori, fiind necesară împărțirea lor în mai multe serii.

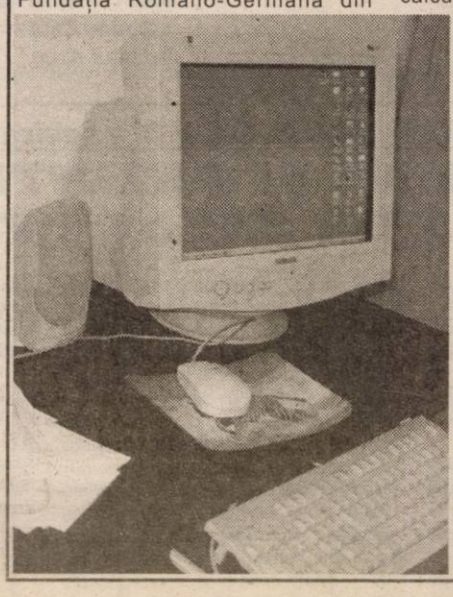

În continuare, pentru cei care dovedesc că sunt preocupați de această activitate, se vor organiza și cursuri de aprofundare, a arătat col. **Alexandru Iulian**, comandantul Penitenciarului Arad.

Tot în baza colaborării dintre Penitenciarul Arad și Fundația Româno-Germană, deținuții arădeni participă la cursuri de calificare în meseriile de zidar și tâmplar universal crescându-și în acest fel șansele de angajare, după efectuarea pedepsei.

DAN ROMAN
FOTO: ȘT. MATYAȘ

Când e arșiță

Angajații nu primesc apă minerală fiindcă informația vine prea târziu

Ieri, în cadrul Comisiei de Dialog Social, liderul C.N.S.L.R.-Frăția Arad, Lucian Lagșaghi, a prezentat situația comitetelor de securitate în muncă la nivelul angajatorilor din Arad. Practic, aceste comitete nu prea există, deși potrivit Codului muncii ele trebuia înființate. Situația a fost recunoscută și de Liviu Crișan, inspector- șef , la Inspectoratul Teritorial de Muncă Arad. Astfel ,din 133 de firme controlate, doar 77 aveau deja aceste comitete.

Lagșaghi a fost nemulțumit și de faptul că angajații nu prea primesc apa, dacă temperatura atinge cota 37 de grade Celsius sau umiditatea atmosferică ajunge la 80%. Vina nu este a patronilor, ci a Timișoarei unde s-a mutat Centrul meteo. Iar informația vine la cel puțin o zi după... canicula. Prefectul Ungureanu a spus că va solicita timișorenilor operativitate maximă.

G.C.

Foto: **M. SZEGO**

DASCĂLII TITULARIZAȚI ÎȘI PRIMESC POSTUL LA SFÂRȘITUL LUNII AUGUST

● Astăzi ei se întâlnesc cu conducerea IȘJ pentru a verifica, pe calculator, opțiunile

În urma concursului de titularizare pe posturile didactice vacante, au fost admiși pentru a ocupa un post în învățământul preuniversitar un număr de 1161 cadre didactice. 105 din cei care s-au prezentat la concurs au fost respinși, obținând note sub 5. **„Deocamdată, conform metodologiei, nu se știe ce se va întâmpla cu ei”**, ne spune prof. **Zoea Rotaru**, inspector școlar general la IȘJ Arad. De menționat că numărul candidaților înscriși la concursul de titularizare (1336) a fost aproape dublu față de numărul posturilor vacante scoase la concurs (în jurul cifrei de 650).

Rezultatele celor admiși se prezintă astfel: 4 candidați au obținut nota 10, cu note între 9 și 10 au fost 46 de candidați, 179 au luat note între 8 și 8.99, 366 - note între 7 și 7.99, iar 570 - note între 5 și 6.99. Cei care au obținut note peste 7 se pot titulariza pe posturile vacante, iar cei cu note între 5 și 7 pot ocupa un post prin suplinire. Comentând rezultatele concursului de titularizare din acest an, prof Zoea Rotaru ne declara: **„Eu consider că s-a realizat o evaluare obiectivă și că aceste rezultate sunt bune, pentru că și dascălii arădeni sunt buni, dar reflectă și un adevăr fundamental: calitatea învățământului arădean trebuie să înceapă de la calitatea pregătirii cadrelor didactice. Vom lua în toamnă toate măsurile necesare pentru a realiza un sistem de perfecționare prin care să se realizeze saltul necesar, în interesul elevilor și al nostru al tuturor”**.

În cursul acestei dimineți, la Grup Școlar Industrial Transporturi Căi Ferate, conducerea IȘJ se va întâlni cu toți candidații admiși în urma concursului de titularizare, pentru a verifica din nou, pe calculator, opțiunile și codurile fiecărui candidat. **„Am luat această măsură pentru a fi convinși că fiecare candidat știe exact ce solicită”**, ne informează prof. Zoea Rotaru. Această bază de date va fi trimisă la Minister, iar repartizarea computerizată se va face la sfârșitul lunii august.

C. L.

Scrisoarea zilei

Către redacția ziarului „Adevărul“, județul Arad
Domnului redactor șef

Sunt un pensionar, veteran de război cu legitimația 201630 eliberată de Asociația Națională a Veteranilor de Război județul Timiș, posesorul buletinului de identitate seria DV nr. 312722 și mă deranjează următoarele:

În data de 8 iulie 2003 prin factura fiscală nr. 8803 din 30 iunie 2003, eliberată de Electrica SA Lipova, am fost impus la plata sumei de 110.000 lei socotit abonament Radio 30.000 și abonamentul TV 80000 lei care s-au achitat la oficiul Poștal Zăbrani, șefului de oficiu, respectiv factorului de serviciu.

Conform Legii 44/94, prin art. 19 litera h.g. veteranii de război sunt scutiți de plata abonamentelor Radio și TV - deci nu avea dreptul ca factorul poștal sau șeful ghișeului Zăbrani și Electrica SA Lipova să-mi impună ilegal plata sumelor amintite.

Sunt indignat că sunt pus pe drumuri pentru rezolvarea unui drept al meu și că suma de 110.000 lei îmi va fi restituită prin mandat poștal de cei în cauză. Vă mulțumesc.

Zăbrani, 10 iulie 2003

IOAN URICARIU,
comuna Zăbrani nr. 742
Județul Arad

Oferte și exigențe la nivel european pentru studenții arădeni

Interviu cu prof. univ. dr. AUREL ARDELEAN, Rectorul UVVG Arad

-Domnule Rector, tocmai v-ați întors din Franța, unde ați participat la o reuniune importantă. Despre ce a fost vorba?

-Recent, am participat la reuniunea Consiliului Executiv al FEDE, care a avut loc la Lyon. În luna aprilie 2003, am fost ales de către Adunarea Generală a acestui organism european, în funcția de vicepreședinte.

-Ce înseamnă, mai exact, FEDE?

-Federația Europeană a Școlilor Superioare, prin abreviere FEDE, este o asociație cu scop nonlucrativ, creată în 1963, la Barcelona, și care are statut consultativ(în curând participativ) pe lângă Consiliul Europei. Sub egida sa sunt reunite sute de școli superioare care militează pentru crearea unui spațiu universitar european unic, cu aceleași exigențe și aceleași performanțe, în care mobilitatea studenților să fie o realitate.

- Cum vedeți realizarea acestor deziderate pentru studenții arădeni?

- Prin înscrierea lor pentru obținerea diplomelor FEDE, studenții parcurg programele de învățământ create de FEDE și susțin examene cu subiect unic, în sesiunile februarie/iunie ale fiecărui an universitar. În cadrul UVVG, acestea au ajuns, în iunie, 2003, la cea de a patra sesiune.

Aceste examene aplică strict normele și recomandările publicate de Uniunea Europeană și de Consiliul Europei, fiindu-le acordate credite conform sistemului european al creditelor transferabile. Acest sistem a fost creat pentru a da examinării o mai mare transparență și pentru a facilita recunoașterea rezùltatelor academice ale studenților prin folosirea măsurilor comune, înțelese de toți în același fel.

- Ce probleme importante au fost puse în discuție la reuniunea de la care tocmai v-ați întors?

- Fiecărui membru ales într-o funcție de conducere i-au fost atribuite misiuni în cadrul Consiliului Executiv sau al Comitetului de Conducere al FEDE. De asemenea, au fost analizate desfășurarea și rezultatele examenelor din sesiunea iunie, 2003. S-au pus în discuție drepturile fundamentale educative în Uniunea Europeană. Obiectivul inițial al eliminării obstacolelor din calea mobilității persoanelor a fost completat de eforturile de cooperare între instituțiile de învățământ. Nu există însă o armonizare la nivel european în domeniul educației, aceasta fiind complementară politicilor naționale. FEDE încearcă însă o armonizare prin programele și examenele unice.

În Europa, din păcate, instituțiile de învățământ universitar privat sunt obligate să se conformeze prea rigid organizării învățământului public, deși dreptul de a crea o instituție de învățământ privată se subînțelege din afirmarea dreptului de a alege o școală și al libertății învățământului. Însă organizarea educației în U.E. este în plină evoluție și toate sistemele educative naționale trebuie să urmeze această evoluție, ținând cont de faptul că învățământul particular oferă un serviciu de calitate, evoluând în funcție de nevoile economiei moderne.

Sistemul de învățământ public și cel privat sunt într-o veritabilă concurență, care trebuie să se bazeze pe calitate și loialitate, dar și pe controlul calității efectuat în manieră identică. FEDE militează pentru aplicarea legilor democratice și concurențiale, în spiritul respectului reciproc.

- Ce beneficii le aduce studenților obținerea unei diplome FEDE?

- În primul rând, confruntarea cu subiectele unice europene îi pune pe studenții noștri în situația unei competiții internaționale. Satisfacțiile de a vedea rezolvate asemenea subiecte nu sunt de neglijat. Doresc să subliniez că rezolvarea unui studiu de caz pentru marketing durează șase ore!

Posesorii diplomelor FEDE vor putea concura, cu drepturi egale, ca orice alt cetățean european, pentru ocuparea unui loc de muncă pe piața europeană. Faptul că, în cadrul diplomelor FEDE, modulul de limbă străină este obligatoriu, se constituie într-un avantaj pentru viitorul cetățean al U.E.

- Cum percep statele membre ale UE conceptul de învățământ privat?

- În general, în țările europene (Germania, Grecia, Franța, Irlanda, Italia, Suedia, Olanda) pot fi create școli private.În Olanda și Suedia libertatea învățământului privat este efectivă, în timp ce, în celelalte, Serviciile Publice ale Educației au creat obstacole în calea activității școlilor independente, obstacole inexistente pentru școlile publice. Suedia și Olanda au renunțat la controlul absolut al statului asupra educației și au înțeles importanța descentralizării și deschiderii spre învățământul privat. În aceste state, școlile, private sau publice, pot fi toate finanțate din fondurile publice. Controlul guvernamental s-a redus la definirea obiectivelor largi și la controlul de calitate.

- Din cele afirmate de dumneavoastră, înțelegem că activitatea FEDE este deosebit de prodigioasă. Ce proiecte de ultimă oră ne puteți dezvălui?

În afară de schimbarea statutului organismului din consultativ în participativ pe lângă Consiliul Europei, ar mai fi de menționat și recunoașterea diplomelor emise de FEDE de către instanțele superioare europene. Federația este pe deplin îndreptățită să ceară aceste drepturi, pentru că aduce o contribuție însemnată la realizarea unei Europe mai sudate prin educație, atunci când: ● organizează examene identice în toate țările europene, și care cuprind toate un certificat de cultură și cetățenie europeană și un certificat de limbă străină; ● încurajază mobilitatea studenților în spațiul european; ● permite contacte diverse între responsabilii școlilor, între profesori și studenți.

- Vă mulțumim și dorim succes Universității pe care o conduceți.

A consemnat,
SPERANȚA S. MILANCOVICI

În urma unei acțiuni de control, O.J.P.C. a sesizat

DEZORDINE ȘI DEZINTERES ÎN UNITĂȚILE DE CAZARE TURISTICĂ

Mizerie, dezordine, dezinteres din partea patronilor... Acestea sunt câteva dintre aspectele sesizate de către Oficiul Județean pentru Protecția Consumatorului (O.J.P.C.) Arad, în urma finalizării unei acțiuni în timpul căreia au fost verificate 18 unități turistice.

Inspectorii O.J.P.C. au urmărit calitatea serviciilor de cazare din unitățile de primire turistică, calitatea serviciilor în pensiunile turistice, asigurarea liniștii turiștilor. S-a constatat că nu sunt afișate: însemnele privind categoria de clasificare și numerele de telefon ale Autorității Naționale pentru Protecția Consumatorilor și Ministerului Turismului la recepție sau la intrarea în saloanele de servire a mesei. Au mai fost descoperite și abateri privind starea generală a clădirilor, pe unele dintre acestea observându-se desprinderi de tencuială sau pete de umezeală. Inspectorii au mai sesizat că în unele unități nu se oferă servicii suplimentare cuprinse în tariful de cazare sau cu plata separat în numărul cerut conform categoriei unității, lipsa prosoapelor plușate pentru baie, a periilor pentru haine și pantofi, a paharelor, cănilor și scrumierelor și a informațiilor cu privire la prețurile și tarifele practicate.

„Pentru neregulile constatate au fost sancționate: S.C. Milly & GGP Company S.R.L., S.C. Roua RL Com S.R.L., S.C. M+T International S.R.L. Arad, S.C. Raluca Com S.R.L. Arad, S.C. Perla Cetății S.R.L. Șiria cu amenzi în valoare de 44 de milioane de lei”, informează **Gheorghe Iancu** - inspector șef la O.J.P.C. Arad.

NADIA BODRAN

La ce mai face arădeanul coadă? ... La Bancomat.

Foto: **ȘT. MATYAȘ**

Pentru că a intrat în criză de timp, iar „tineretul" nu a fost „plasat"

UTA VA AVEA „SATELIT" ÎN DIVIZIA D

● Chiciora Dud a oferit locul „Bătrânei Doamne"

La UTA, lucrurile s-au precipitat la nivelul echipei de tineret. Până acum, nici un jucător din fosta trupă a lui Marcel Sârbu nu a fost vândut undeva, iar la prima echipă a ajuns doar Rusu, iar Ardelean a ratat includerea în lot, din cauza unei accidentări.

S-a încercat o colaborare cu Șiriana Șiria, dar antrenorul Cameniță și președintele Caia sunt încă nehotărâți, iar nou-promovata nu ar fi de acord cu condițiile impuse de UTA, adică angajarea tuturor drepturilor financiare către jucători, aceștia urmând să fie doar împrumutați divizionarei C.

Pe de altă parte, F.C. UTA a găsit o soluție și în Ungaria, formația de liga a IV-a, Mezőkovacshaza dorind să transfere câțiva tineri. Este vorba despre Ardelean, Moca, Românu și Stanciu. Acum, „mingea" e în terenul jucătorilor, care iată că au o opțiune. În rest, nimic...

Având în vedere această situație, dar și pentru că era o idee mai veche, F.C. UTA și-a „tras" un „satelit" în Divizia D, profitând de cedarea locului de către nou-promovata Chiciora Dud.

După spusele celor de la UTA, pe lângă jucătorii de la tineret, care nu-și găsesc echipă, vor evolua și cei care nu intră în vederile lui Gheorghe Borugă, pentru un anumit meci în Divizia B. După modelul tineretului din sezonul trecut.

Partidele UTA-ei din Divizia D se vor desfășura pe terenul „CPL", din Grădiște.

LEO SFÂRA

„BĂTRÂNA DOAMNĂ" nu mai aleargă după nici un jucător

După plecarea în cantonamentul de la Moneasa, cei de la F.C. UTA au schimbat tactica. Bazându-se pe spusele antrenorului Gheorghe Borugă, care le-a zis că nu a mai întâlnit o echipă așa cuminte și conștiincioasă, conducătorii clubului s-au sucit și nu mai caută cu disperare jucători. Pentru F.C. UTA, aducerea lui Cl. Balaci, ori D. Rădoi nu mai este o prioritate, chiar dacă acestora li s-au făcut oferte, iar ei trebuie să răspundă la ele. Amzucu, Ciocoi și Pâclișan nu mai sunt de actualitate, așa că - putem spune - UTA nu mai aleargă după nici un jucător. Asta, chiar dacă se dorește achiziționarea unui atacant de valoare.

Deși nu au semnat contracte cu echipele unde se pregătesc, Njock și Manta au șanse minime să revină la Arad, deși unii mai speră și chiar cred că ei s-ar putea întoarce în curtea „Bătrânei Doamne".

Din păcate, Șerif Tiraspol nu a dat nici un semn de viață cu privire la Botiș și Ciubăncan, președintele UTA-ei, Călin Chișbora, spunând că: **„E normal să ne amâne, doar vor să își scoată și ei investiția, care nu e de neglijat. Așa că, s-ar putea să le caute echipe, care să-i cumpere".**

Deși l-a anunțat în lotul pentru Moneasa, Borugă l-a lăsat pe Ardelean acasă, pentru că este accidentat. Culmea e că el are ofertă de la o echipă din Ungaria, însă din liga a patra.

În sfârșit, UTA își va cumpăra autocar. Unul nou-nouț, obligată însă și de încetarea colaborării cu firma „Pletl".

LEO SFÂRA

Zi cu două antrenamente pentru UTA și ACU

Dacă miercuri cele două divizionare B arădene prezente la Moneasa, UTA și ACU Arad au făcut trei antrenamente, ieri, tehnicienii Borugă și Coraș și-au cruțat puțin elevii, „servindu-le" doar două ședințe de pregătire. Ele au fost simetrice, adică înainte de amiază s-a efectuat partea fizică, pentru ca la orele serii să se consume munca cu „balonul".

Diferența la partea de acumulări fizice a făcut-o distanța „înghițită" de cele două echipe, precum și durata „bucăților". Utiștii au alergat până aproape de Izoi, în patru serii a câte 1600 de metri fiecare, în timp de „studenții" au fost „încărcați", nu mai puțin de 15 bucăți de 700 de metri, parcurse în două minute și 45 de secunde fiecare. La sfârșitul antrenamentelor de 90 de minute, ambii tehnicieni s-au arătat mulțumiți de randamentul jucătorilor de câmp, dar și al portarilor „îmbucurați" cu un circuit de forță suplimentar.

Fotbaliștii UTA-ei, într-un moment de virtuozitate

După meritata odihnă de după-amiază, „garnitura" UTA-ei a ocupat terenul din Moneasa, în timp ce „alb-albaștrii" au dat o fugă până la Dezna. Antrenamentele tehnico-tactice au urmat aproape același deasfășurător, adică „miuțe" pe teren redus 4 cu 2, 6 cu 3 dar și finalizări la porțile păzite de goalkeeperi.

Înainte de cină, fotbaliștii au făcut recuperare după efort; textiliștii în căzile bazei balneoclimaterice a hotelului „Moneasa", iar cei de la ACU la Complexul de tratament al hotelului „Codru Moma". Seara, până la ora stingerii, 22,30, jucătorii au avut program de voie, ocupat în majoritatea cazurilor cu plimbări prin stațiune, sau jocuri de societate.

CĂLIN MNERIE
FOTO: ȘT. MATYAȘ

Schimbări, la Centrul de copii și juniori de la F.C. UTA

Din această săptămână, în structura Centrului de Copii și Juniori de la F.C. UTA au avut loc câteva schimbări majore. Prima ar fi aceea a demiterii lui Marcel Sârbu, care până acum s-a ocupat de formația de tineret. El a revenit la C.S.Ș. Gloria Arad.

La juniori I, în locul lui Ștefan Mândru a fost numit Dan Cuedan, fost antrenor la Victoria Nădlac.

La juniori II a ajuns Marcel Câmpian, fost antrenor principal la Voința Macea și „secund" la West Petrom Pecica. Cel înlocuit e Ștefan Gall.

La juniori III, pe post a rămas Florin Voinea.

Mândru și Gall au primit alte însărcinări. Primul se va ocupa de selecție, iar cel de-al doilea de formarea copiilor.

Viorel Pasc rămâne organizator, Dorel Cura coordonator, iar peste toți este Nicolae Calmore - cel care se ocupă îndeaproape de Centrul de copii și juniori de la F.C. UTA.

Astăzi, la ora 10,00, într-o Conferință de presă, cei de la UTA vor anunța prioritățile și obiectivele Centrului.

LEO SFÂRA

MARIȘ refuză să apară la Moneasa

Când conducătorii lui ACU Arad erau convinși că au rezolvat problemele lui Călin Mariș, înțelegându-se verbal cu cei de la F.C. Bihor, atacantul refuză pur și simplu să se prezinte în cantonamentul de la Moneasa. Sfătuit de tatăl său, Mariș crede că e mai bine să-și caute dreptatea la Asociația Fotbaliștilor Amatori - Nonamatori, condusă de prof. Alexandru Rădulescu, care i-a promis că-l va elibera definitiv de gruparea din Oradea. Până atunci „Căli-gol" pare hotărât să nu părăsească Aradul lucru care l-a enervat la culme pe antrenorul Marcel Coraș, convins că Mariș trebuia să se prezinte, aseară, la munte. El trebuia să facă deplasarea cu alți doi fotbaliști Radu Anca și Ciprian Roșca, plecați de miercuri în municipiu pentru a reface EKG-urile. Doctorul cardiolog Olariu a constatat că jucătorii sunt perfect sănătoși și **i-a trimis din nou pe „mâna" lui Marcel Coraș.**

C. M.

Bursa știrilor

DOPAJ ÎN BOXUL ROMÂNESC?!

✒ Campionatul Mondial de polo a adus, din păcate, primul insucces al echipei României. Victorioasă în partida inaugurală, împotriva Canadei, aceasta a cedat cu 5-9 în fața campioanei olimpice, Ungaria. Astăzi, România întâlnește vicecampioana continentală și totodată lidera grupei, Croația. ✒ Boxerul român Sorin Tănăsie, component al lotului național, este acuzat de dopaj. În organismul sportivului s-au găsit urme de furosemid, diuretic folosit în vederea slăbirii înainte de concursuri. După eșecurile suferite la C.M. din Thailanda, iată că problemele boxului românesc nu se opresc aici, clarificările în acest caz urmând să le furnizeze contraexpertiza. **✒ Să rămânem la box și să spunem că Marian Simion a solicitat acordarea unei rente viagere lunare în valoare de 12 milioane lei. Aprobarea cererii presupune însă ca sportivul să renunțe definitiv la activitatea de performanță, astfel de bonificații obișnuind să se ofere la final de carieră. ✒** Presa a dezvăluit faptul că echipele de fotbal bucureștene au datorii uriașe către Stat. Reacția patronului Rapidului, George Copos, vizibil deranjat de informațiile apărute, a fost imediată, dânsul amenințând cu retragerea din fotbal și neînscrierea giuleștenilor în Liga Campionilor.**✒ În fotbalul internațional, reține atenția oferta fabuloasă pe care magnatul rus al londonezilor de la Chelsea, Roman Abramovici, a înaintat-o Realului din Madrid pentru achiziționarea lui Raul: 100 de milioane de euro! Chelsea și-a asigurat deja serviciile lui Geremi, achitând clubului regal aproape 10 milioane de euro iar acum insistă să îl „fure" de la Arsenal pe Vieira, „pedalând" pe o sumă în jurul a 28 milioane de euro... ✒** În tot acest timp, Contra a fost pus pe lista de transferări de Atletico Madrid, la un preț de 7 milioane. Fundașul ar dori să nu se despartă de „plăpumari", dar se pare că nu va avea încotro, posibile destinații anunțându-se F.C. Barcelona sau A.S. Roma, echipă la care ar deveni coleg cu Cristi Chivu.

ADRIAN HÂRȚĂU

TRATATIVELE PENTRU COLABORAREA ACU - ROMVEST NU S-AU FINALIZAT

● Mariș a primit acceptul FC Oradea pentru a se pregăti sub comanda lui Coraș

Discuțiile ce au loc în această perioadă între conducerile cluburilor AC Universitatea Arad și AS Romvest, referitoare la o posibilă colaborare între cele două grupări, au intrat pentru moment în stand-by. O decizie finală va fi luată în momentul în care va fi consultat rectorul Universității de Vest „Vasile Goldiș" - prof. univ. dr. Aurel Ardelean.

Deocamdată, jucătorii puși la dispoziția lui Marcel Coraș de Marin Lupaș și Ioan Ienciu au făcut joncțiunea cu lotul „studenților", fostul internațional urmând a se edifica asupra potențialului acestora după încheierea cantonamentului de la Moneasa.

În altă ordine de idei, golgeterul Călin Mariș are șanse de a rămâne în curtea AC Universitatea, conducerea clubului arădean înaintând un fax pe adresa FC Oradea, bihorenii consimțind ca Mariș să efectueze pregătirea de vară cu ACU. Cum suma cerută pentru „Căli-Gol" este considerată exorbitantă pentru bugetul ACU, diriguitorii celor două grupări se vor așeza la masa tratativelor în 2 august, când FC Oradea și divizionara „B" arădeană vor disputa un joc amical. Acum, mingea e în terenul jucătorului, care nu mai vrea să continue la A.C. Universitatea.

RADU ROMANESCU

ORA CRISTALIZĂRILOR LA WEST PETROM

* Baschetbaliștii de la West Petrom Arad își vor relua, luni, pregătirile. Din tabăra vicecampionilor au plecat Apostol, Szijarto (Asesoft Ploiești) și Haskins. Burlacu este în căutarea unui angajament peste hotare iar Anghel încearcă să își găsească echipă în campionatul intern. Lăpuște, cu intenții de a activa peste hotare, va continua, se pare, la West Petrom. * Capitolul veniri îi are în prim plan pe bosniacii Radenko Toroman (Igokea Aleksandrovac) și Damir Pokrajac (Hercegovac Belica), foști adversari în cupele europene. Elemer Tordai va reveni la formația petrolistă, de la Cluj. Se dorește confirmarea rapidă a altor jucători cum ar fi Claudiu Fometescu (Dinamo) și Tega Moceanu, ex-NCAA. De asemenea, o surpriză ar reprezenta-o aducerea pivotului româno-turc Islan Șenai (23 ani, 2.09m, Fenerbahce). Originar din Dobrogea, acesta urmează să evolueze sub culorile reprezentativei României, la invitația Federației.* O posibilitate de a legitima și alți jucători, este trialul organizat de club, săptămâna viitoare. Printre cei vizați cu acest prilej sunt clujenii Șchiopu, Săftescu și sibianul Crăciun. Bugetul alocat grupării este considerat ca fiind mediu de președintele Boric, intenționându-se, oricum, atacarea titlului național, a Cupei României și pătrunderea între cele mai bune 4 echipe din Cupa Europei. De altfel, în aceste zile are loc la München, tragerea la sorți a meciurilor din competiția continentală, eveniment la care va fi prezent antrenorul secund Adrian Budurean.

ADRIAN HÂRȚĂU

S.C. „Adevărul" SRL nu-și asumă responsabilitatea pentru conținutul articolelor publicate, aceasta revenind în exclusivitate autorilor.

MINISTERUL EDUCAȚIEI ȘI CERCETĂRII

UNIVERSITATEA DE VEST „VASILE GOLDIȘ”

2900 ARAD, Bd. Revoluției nr. 81, tel. 0040/257/280.335, fax 0040/257/280.810

- universitate acreditată prin Legea nr. 240/2002 -

ADMITERE pentru ANUL UNIVERSITAR 2003 - 2004

NR. CRT.	FACULTATEA/COLEGIUL	SPECIALIZAREA	FORMA DE ÎNVĂȚĂMÂNT	CIFRA DE ȘCOLARIZARE
1.	Drept B-dul Revoluției, nr. 94-96 tel.0257/ 210171	Drept	zi	300
			fr	50
			id	750
2.	Marketing, Management, Informatică Calea Victoriei, nr.33 - 35, tel.0257/ 213066	Marketing	zi	150
			fr	50
			id	600
		Administrarea Afacerilor	zi	100
		Contabilitate și informatică de gestiune	zi	250
			id	200
			fr	70
3.	Medicină Generală str.Feleacului, nr.1, tel.0257/ 212204; 0257/ 228081	Medicină Generală	zi	125
4.	Stomatologie str.Feleacului, nr.1, tel.0257/ 212204; 0257/ 228081	Stomatologie	zi	100
5.	Educație fizică și sport str.Gen.Praporgescu, nr.1-3, tel.0257/ 254108	Educație fizică și sport	zi	150
6.	Științe Umanist Creștine str.Unirii, nr.3, tel.0257/ 282324	Istorie-Jurnalism	zi	60
		Istorie-Limba și literatura engleză	zi	60
		Comunicare socială și relații publice	zi	60
		Asistență socială	zi	60
		Jurnalism-Limba și literatura engleză	zi	60
7.	Filologie str.Unirii, nr.3, tel.0257/ 282324	Limbi moderne aplicate (engleză, franceză, germană)	zi	60
			fr	50
		Limba și literatura română-Limba și literatura engleză	zi	100
8.	Științe Politice, Str.Gen.Praporgescu, nr.1, tel.0257/ 250599	Științe Politice	zi	60
		Administrație publică	zi	100
			id	150
		Psihologie	zi	100
		Științe Politice-Filosofie	zi	60
		Relații internaționale și studii europene	zi	80
9.	Inginerie str.Liviu Rebreanu, nr.91-93, tel.0257/ 228622	Inginerie și management agroturistic	zi	50
10.	Informatică B-dul Revoluției, nr.85-87, tel.0257/ 214505	Informatică	zi	200
		Calculatoare	zi	100
11.	Biologie str.Liviu Rebreanu, nr.91-93, tel.0257/ 228622	Biologie	zi	50
		Ecologie și protecția mediului	zi	75
12.	Colegiul Universitar de Tehnică Dentară str.Feleacului, nr.1, tel.0257/ 212204; 0257/ 228081	Tehnică dentară	zi	60
13.	Colegiul Universitar Medical str.Feleacului, nr.1, tel.0257/ 212204; 0257/ 228081	Asistenți medicali	zi	100
14.	Colegiul Universitar de Economie Calea Victoriei, nr.33 - 35, tel.0257/ 213066	Economia comerțului	zi	75
15.	Colegiul Universitar Pedagogic str.Cocorilor, nr.57, tel.0257/ 243777	Institutori	zi	120
16.	Colegiul Universitar de Silvicultură str.Liviu Rebreanu, nr.91-93, tel.0257/ 228622	Tehnica culturilor silvice	zi	200
17.	Colegiul Universitar Agricol str.Liviu Rebreanu, nr.91-93, tel.0257/ 228622	Clinică și farmacie veterinară	zi	75
18.	Colegiul Universitar de Asistență Socială str.Unirii, nr.3, tel.0257/ 282324	Asistență socială	zi	60

Sesiunea de vară
IULIE 2003

NU SE PERCEPE TAXĂ DE ÎNSCRIERE.

- Instituție de tip comunitar, Universitatea are ca membrii fondatori toate organismele administrației publice: Prefectură, Primărie, Consiliul Județean, Camera de Comerț și Industrie, Episcopie
- Spații de învățământ în sedii centrale și proprii, dotate la standarde internaționale
- Universitatea este certificată din punct de vedere al Managementului calității academice la nivel național și internațional, prin certificatul IQ NET, recunoscut în 33 de țări
- Universitatea este membră a Academiei CISCO (Cisco Networking Academy) și oferă pregătire în domeniul configurării rețelelor și soft
- Membră a FEDE - Federația Europeană a Școlilor Superioare, Universitatea acordă absolvenților acestor cursuri diplome recunoscute în întreaga Comunitate Europeană

Centrul de testare ECDL acreditat

face înscrieri pentru următoarele module:

1. Conceptele de bază ale Tehnologiei Informației (IT)
2. Utilizarea computerului și organizarea fișierelor
3. Procesare de text
4. Calcul tabelar
5. Baze de date
6. Prezentare
7. Informație și comunicare

SE ASIGURĂ SIMULĂRI DE TESTARE GRATUITE!

La finalizarea celor 7 module se obține Permisul European de Conducere a Computerului (European Computer Driving Licence), recunoscut în peste 100 de țări și recomandat de Ministerul Educației și Cercetării și Ministerul Comunicațiilor și Tehnologiei Informației.

Informații suplimentare la www.uvvg.ro/ecdl sau la sediul centrului, B-dul Revoluției, nr. 85 - 87, tel. 0257/ 285.110.

Facilități acordate studenților

- Cele mai reduse taxe de școlarizare din învățământul superior, plătibile în trei rate
- Candidații care achită integral taxa de școlarizare până la 19 august beneficiază de o reducere de 15 procente
- Candidații care provin din aceeași familie beneficiază de o reducere de 10 procente
- Absolvenții unei facultăți din cadrul Universității beneficiază de o reducere de 30 procente
- Absolvenții unei facultăți din cadrul altor universități beneficiază de o reducere de 15 procente
- Pentru studenții de la frecvență redusă în învățământ la distanță, în taxa de școlarizare sunt incluse materialele și serviciile didactice
- Acordarea de burse de merit, de excelență, burse sociale în cuantum de 4 miliarde
- Absolvenții cu media de 10 la examenul de bacalaureat și elevii care au obținut premii la olimpiadele naționale beneficiază de scutire a taxei de școlarizare
- Sprijin în obținerea de burse și stagii de pregătire în străinătate
- Acces gratuit la Internet pentru toți studenții Universității
- Cursuri suplimentare gratuite pentru limbi străine și informatică

Acte necesare pentru înscriere

- ❒ **Diplomă de bacalaureat** în original sau echivalent cu aceasta (adeverință privind promovarea examenului de bacalaureat pentru absolvenții 2003)
- ❒ **Certificat de naștere** în copie legalizată
- ❒ **Adeverință medicală**
- ❒ **3 fotografii tip buletin** de identitate 3/4
- ❒ **Adeverință din care să rezulte calitatea de student** (pentru studenții care urmează a doua specializare)
- ❒ **Diplomă de licență / absolvire**, sau diplomă echivalentă cu aceasta pentru licențiați, absolvenții care doresc să urmeze o a doua specializare
- ❒ **Dosar plic**

INFORMAȚII SUPLIMENTARE: CENTRUL ACADEMIC DE INFORMARE ȘI ÎNSCRIERE BULEVARDUL REVOLUȚIEI NR. 94-96, TEL. 0257/280.373

S.C. B.A.P.D. S.A. Arad

Vinde prin magazinele de specialitate

situate în Arad, cât și în județ:

Ineu, Pâncota, Sebiș, Lipova,Sântana, Chișineu-Criș, Șimand

următoarele produse:

- Cabluri și conductori electrici
- Aparataj de joasă și medie tensiune
- Corpuri de iluminat
- Condensatori și motoare electrice
- Aparataj electrocasnic
- Organe de asamblare
- Cuie
- O gamă largă de scule
- Cauciucuri, furtune curele trapezoidale,
- Vopsele, grunduri
- Biciclete
- Contoare pentru branșament și apartament
- Klingerit

PREȚURILE SUNT FĂRĂ CONCURENȚĂ

Pentru cantități mari de marfă **Acordăm** posibilitatea de negociere a prețului precum și transport până la client.

Informații la tel. 0257-281165

Executăm: diverse scule și matrițe de orice complexitate.

Informații la tel. 0257-270360 sau 0257-270367.

s.c. REMAT s.a. Arad

(c-432/2003)

Vinde din depozitul situat pe Câmpul Liniștii nr. 1

- Toată gama de laminate,
- Tablă - toate dimensiunile
- Profile ușoare și grele, corniere
- Bare hexagonale și rotunde
- Fier beton - toate dimensiunile
- Sârmă

Pentru toate produsele asigurăm aprovizionare ritmică

Prețurile practicate sunt prețuri de depozit.

Informații suplimentare la tel. 0257-281760; 0257-246124

BRAU UNION ROMÂNIA

Producatorul si distribuitorul marcilor: **Gosser, Kaiser, Silva, Ciuc, Golden Brau, Gambrinus, Bucegi, Schlossgold.**

Daca sunteti in cautarea unei organizatii care sa va ofere posibilitatea dezvoltarii unei cariere, a unei evolutii personale si sunteti suficient de motivat sa dovediti, alaturati-va echipei noastre candidind pentru postul de :

Agent Vanzari - Zona ARAD

Obiectivul postului :
Realizarea obiectivelor de vanzari in teritoriul alocat , mentinerea si dezvoltarea relatiilor cu clientii si identificarea de noi clienti , prin promovarea politicii de vanzari si a standardelor de calitate ale companiei .

Principalele cerinte pentru ocuparea postului :

- Capacitate de comunicare
- Abilitati de negociere
- Orientare catre clienti
- Flexibilitate , responsabilitate , spirit de observatie
- Posesor permis conducere, categoria B
- Experienta in vanzari HoReCa (minimum 1 an)
- Studii superioare

Daca intruniti aceste conditii si aveti domiciliul stabil in mun. Arad, va rugam transmiteti CVul dvs. si o scrisoare de intentie pana la data **25.07.2003.**

BRAU UNION ROMANIA S.A.
Punct Lucru Arad, Calea Aurel Vlaicu nr. 270; tel 0257 289 366; fax 0257 273766, 0257 289324
E-mail : c.luca@ar.brauunion.ro

(3534576)

BUCURĂ-TE DE MARE!

Abonează-te la CONNEX cu Siemens A50 și primești cadou un Surf Siemens Mobile.*

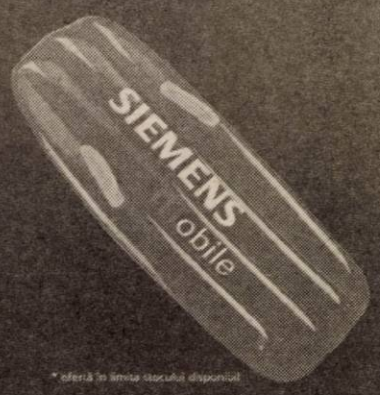

A50

SIEMENS Mobile

- Ușor de utilizat – apasă doar o singură tastă pentru citire sau funcții
- Mereu la îndemână – mic și ușor: numai 97 g
- Întotdeauna în acțiune – peste 10 zile perioadă de standby* și până la 5 ore timp de convorbire*
- Original în orice moment – adăugând imagini și semnet SMS-uri

* oferită în limita stocului disponibil

19.– USD

Vino la Connex** în perioada 11 iulie – 11 august 2003 și profită de oferta specială Siemens.

** promoție desfășurată numai în Reprezentanțele de vânzări CONNEX și magazinele dealerilor CONNEX marcate la intrare cu semnul Surf Siemens Mobile.

ACCEPTĂ PROVOCAREA!

(3534539)

Și în această lună, venind în continuare în întâmpinarea clienților săi,

Societatea Comercială

B.T.A.S.® S.R.L.

continuă acțiunea

„ZIUA PORȚILOR DESCHISE B.T.A.S. “

Vă reamintim că în data de 11 și respectiv 25 a acestei luni, puteți achiziționa de la sediul nostru din Grădina Poștei nr. 312A (intrare din str. Orient, cartier Grădiște), oricare dintre obiectele sanitare din P.A.F.S. marca **BTAS®** la preț de producător.

Informații suplimentare la telefon 259.496 sau 276.984.

Experiența acumulată în timp o punem la dispoziția dumneavoastră prin produse de calitate foarte bună, la prețuri excelente.

(C. 125/2003)

S.C. **Suprim Impex** SRL
distribuitor „Primola" & „Forever" & „Nova Nuts"

angajează agent vânzări pentru orașul Arad

Cerințe:
- domiciliul stabil în Arad
- vârsta maximă 35 ani
- persoană dinamică

Informații suplimentare la tel: 0744/774.627.

C.V.-urile se trimit la tel/fax 0256/285.477.

(2639062)

S.C. **Sabina&Co** S.A. Arad

Angajează *Fochiști cazane abur industrial*

Cerințe:
▲ autorizare ISCIR ▲ experiență în domeniu ▲ disponibilitatea de a lucra în ture de 12 ore cu 24 ore

Informații suplimentare la sediul societății din Arad, str. Peneș Curcanul nr. 7, tel. 212324 int. 142.

(2639060)

protherm NOU!

Prin: S.C. INSTAL IMPEX S.R.L.
2900 ARAD - ROMÂNIA,
STR. ANDREI ȘAGUNA 29
Tel./Fax: 0257/211 292; 213 172
E-mail: instal@arad.ro

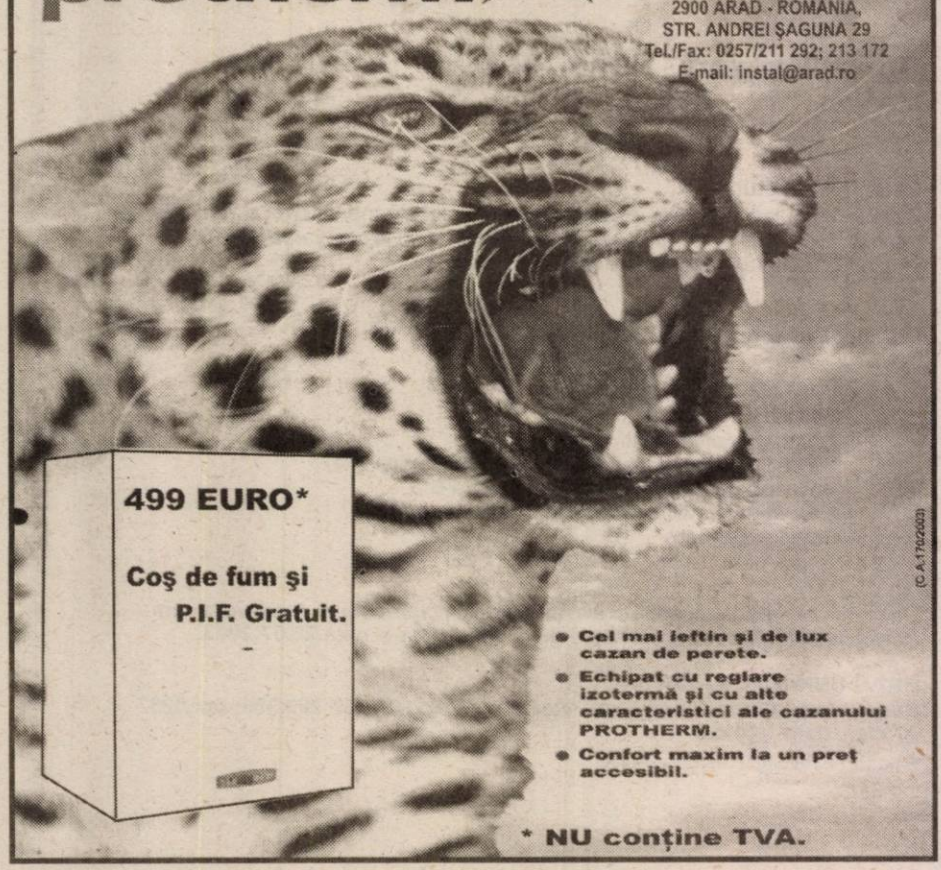

499 EURO*

Coș de fum și P.I.F. Gratuit.

- **Cel mai ieftin și de lux cazan de perete.**
- **Echipat cu reglare izotermă și cu alte caracteristici ale cazanului PROTHERM.**
- **Confort maxim la un preț accesibil.**

*** NU conține TVA.**

(C.A.170/2003)

TE-AI HOTĂRÂT CE FACI CU
ECONOMIILE?

Depozite pe **6 luni** în **Euro** cu dobândă
3.5%
Cea mai bună dobândă de pe piață

BT BANCA TRANSILVANIA
www.bancatransilvania.ro

(c.257/2003)

CONTOR ZENNER ROMANIA 1993 2003 **10 ANI Contor ZENNER**

Vă oferim trecerea de la un **PRODUS** la un **SISTEM** de măsură european, unicul cu **cod de control!**

ZENNER CHEKKER®

PROMOȚIE NAȚIONALĂ
până la data de 15.08!

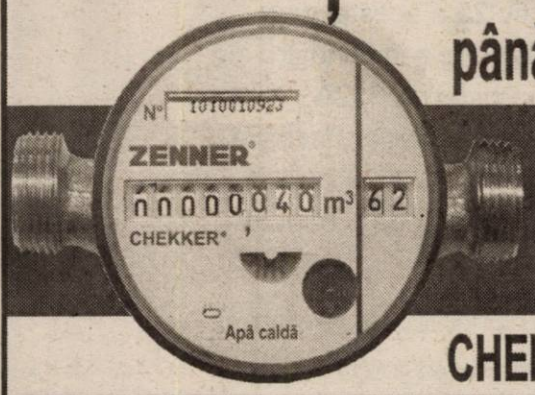

10 95 Euro/buc. TVA inclus

CHEIA CITIRII CORECTE!

Vă așteptăm la MAGAZINUL DE DESFACERE ZENNER
Str. Augustin Doinaș nr. 32, Tel. 25.11.64, 20.63.63.

Profitați de promoția anului 2003!

METRO romstal acasa ambient

(c.103/2003)

ALTEX
Mult confort, puțin efort !

Cea mai mică dobândă
Cele mai mici rate

Vino și vei avea parte doar de avantaje:
- RATE FIXE DIRECT ÎN MAGAZIN*
- dobândă 13.5% rată procentuală anualizată (23.75% la sold)
- avans 0%
- fără girant
- durata maximă a contractului - 36 luni

ALTEX
Bulevardul Revoluției
nr. 84-86, tel. 0742091390

*Finanțarea creditului este asigurată de către Banca Comercială Română

(3401677)

Vreți să cumpărați?
Nu aveți bani?
EURO-CASSA S.R.L.
2.000 → 25.000 EURO
Apartament casă, teren, pământ etc.
EURO-CASSA Telefon: 284.390
ORAR 8⁰⁰-17⁰⁰ B-dul Decebal nr. 2-4, cam. 211.
(S.C. PROIECT)
6% comision/an 100 luni durată de rambursare
(2639006)

Reprezentant exclusiv al unui important producător german de detergenți și dezinfectanți pentru industria alimentară
caută
distribuitori zonali cu experiență în domeniu
fax : 021 348 53 43
e-mail :
oana.popescu@tehnoplus.ro
(3534570)

ARAUTO LEASING
import auto - finantari leasing
str. Dr. Ioan Rațiu nr. 13
0745/10.63.63 0257/21.31.63
www.arautoleasing.ro
OFERTA LARGĂ DE AUTOTURISME SAU AUTOUTILITARE CU GARANȚIE, DIN SHOW - ROOM SAU PE COMANDĂ
VÂNZARE ÎN SISTEM: CASH, RATE, LEASING
rate începând cu 74 euro / lună
FINANȚARE LEASING CU 30 % AVANS ȘI 12, 24, 36, 48 RATE LUNARE
(C.A.434/2003)

web west environ business computers
WEB COMPUTERS
ARAD P-ța Spitalului Bl. 2A Ap.23 Parter
Telefon:0257-255900, 257071, 270728
Vara asta vă facem bagajele pentru concediu
Cameră foto digitală MICROTEK .....99 €*
2,1 mega pixels, 4x digital zoom, blitz, mod filamre cu sunet
Telefon mobil Motorola T720i incl. camera foto.....299€*
Cameră video Panasonic VDR-M30EG.....1599€*
Prima cameră de filmat care înregistrează direct pe suport DVD
Monitor Philips 150 S3F15" TFT TCO 99.....249€*
Monitor 18" TFT TCO 99, 80kHz, 0,28.....399€*
*prețurile nu conțin TVA

SONY VAIO Notebook SONY VAIO FX 902P
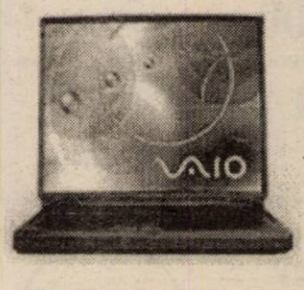
CPU: 1600+ Mobile AMD Athlon(tm) XP (AMD PowerNow!(tm) Technologie)
RAM: 256 MB SDRAM SO-DIMM (max. 512)
HDD: 20 GB
TFT: 14,1" XGA 1024x768
VGA: ATI(tm) 3D RAGE Mobility-M1 8 MB Video SDRAM (3D)
CD-RW/DVD-ROM (R-write:16x;RW-write:10x;DVD-read:8x;CD-read:24x),
FloppyDisk
Conectori: i.LINK(tm) (IEEE1394), 2 USB, paralel, serial, microfon,că°ti
Modem V.90, K56 flex,
Ethernet 10 BASE-T/100 BASE-TX, VGA , TV out
Greutate: 3,1kg Dimensiune: 324 x 46,9 x 265,5mm
Microsoft® Windows® XP Pro, Sony Software; Adobe Photoshop Elements LE
(c.433/2003)
Preț special: 799 €*

Biroul de Consiliere pentru Cetățeni
gratuit, confidențial, imparțial, prompt
BIROUL DE CONSILIERE PENTRU CETĂȚENI
Întrebați, aflați, alegeți
În orașul dumneavoastră există un birou independent care vă oferă servicii de consiliere și informare în următoarele domenii:

sănătate; asistență socială; asigurări sociale; raporturi de muncă; protecția consumatorilor; drepturi și obligații civile;	regimul proprietății; impozite și taxe; învățământ; procedură notarială; protecția copilului; servicii publice

BIROUL DE CONSILIERE PENTRU CETĂȚENI LIPOVA, Str. Nicolae Titulescu nr. 10, județul Arad
Tel: 0742 025874, E-mail: bcc-lipova@home.ro, Program cu publicul: luni - vineri: 9.00 - 12.00, 15.00 - 18.00; sâmbătă: 8.00 - 14.00
UNIUNEA EUROPEANĂ
Program finanțat prin PHARE
(3534541)

CREDITE PENTRU PLATA TAXELOR ȘCOLARE
BCR Arad și Universitatea de Vest „Vasile Goldiș"
colaborează pentru plata integrală a taxei anuale de studii prin acordarea de
CREDITE în LEI
Cu dobândă de 24,75 % pe an la sold (12% - dobandă medie la suma împrumutată), fără giranți, pe termen de 10 luni.
Pentru studenții care solicită credite, se acordă o facilitate suplimentară de 3% reducere la taxa de școlarizare anuală, care se cumulează cu 15% reducere pentru plata integrală.
Informatii suplimentare la BCR Arad, tel. 255040, int. 57 si Universitatea V. Goldis , tel. 285242, 285804.
(3534543)

DEPOZITUL BRUKENTHAL
Dobândă: Fixă - 16%
Termen: 6 luni

Depozitele sunt garantate conform legii
Se acceptă împuterniciți
Suma minimă:
5 milioane lei - persoane fizice
25 milioane lei - persoane juridice
BANCA COMERCIALĂ CARPATICA (c./2003)
Arad, Complex Expo Market Jackson
Tel.21.69.83

din 01 iulie 2003
Noua reprezentanță
DACIA
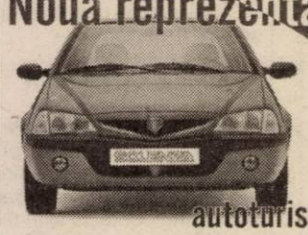
Calea Aurel Vlaicu nr. 282.
autoturisme noi,
service auto în garanție și post garanție,
piese auto.
(C.A.360/2003)
SC VERBIȚĂ SRL

S.C TRANSDARA S.A ARAD ANGAJEAZA
ABSOLVENTI PROMOTIA 2003
cu urmatoarele specializari:
MECANIC AUTO;
INGINERI-specialitatea:autovehicule rutiere, TCM, mecanici;
ELECTRICIENI AUTO;
Candidatii trebuie sa aiba domiciliul in Arad sau localitatile limitrofe, telefon.
PRIMITOR DISTRIBUITOR
Studii medii (liceu).
Domiciliul in Arad, telefon.
Experienta intr-un post similar constituie avantaj.
Fara desfaceri disciplinare si fara cazier.
Cunostinte de operare PC.
Disponibilitate la program prelungit.
INFORMATII suplimentare la sediul firmei din Arad, str.L.Rebreanu, nr.95 sau la tel. 256 308, 256 309.
(C.A.406/2003)

Regăsește PASIUNEA
www.regaseste-pasiunea.ro

Prof. dr. IOIART IOAN *urologie* - Cabinet privat Urologie *Consultații:* zilnic 14.00-18.00 Str. Traian Moșoiu nr. 11, Arad **Programări: ☎ 255 255**	***Șef lucr. dr. OLARIU CODIN*** *cardiologie* - Cabinet privat *Consultații:* Mi•Joi•Vi 15.00-18.00 Bd. Revoluției nr. 23, apart. 16, Arad **Programări: ☎ 213 000**
Dr. ȘTIUCĂ FLORIN *urologie* - Cabinet privat *Consultații:* zilnic 8.00-13.00 Bd. Revoluției nr. 45, Arad **Programări: ☎ 253 767**	***Dr. UDUDEC TITUS*** *medicină de familie* - Cabinet privat *Consultații:* Luni•Mi•Joi•Vi 8.00-12.00; Ma 15.00-18.00 Str. Andrei Mureșan nr. 19, Arad **Programări: ☎ 250 700**
Șef lucr. dr. IOIART RODICA *diabetologie* - Cabinet privat *Consultații:* Luni•Mi•Vi 14.00-18.00 Str. Traian Moșoiu nr. 11, Arad **Programări: ☎ 255 255**	***Dr. FILIMON MARIA*** *medicină de familie* - Cabinet privat *Consultații:* Luni•Vi 12.30-17.00; Ma•Mi•Joi 8.30-13.00 Str. Nicolae Grigorescu nr. 4-6, Arad **Programări: ☎ 255 803**

(3401652)
Asociația Română a Disfuncției Erectile
Diagnostic și tratament pentru problemele de erecție

S.C. oferă
Linie completă de călcătorie și finisaj confecții, de capacitate 3000 buc./zi compusă din
- **TOPPER VERTICAL PENTRU CĂLCARE PANTALONI** - 4 buc.
- **PRESE DE CĂLCARE BETELIE** - 2 buc.
- **PRESSA UNIVERSALĂ** - 1 buc.
- **MANECHIN PENTRU CĂLCARE** - 2 buc.
- **MESE DE CĂLCARE UNIVERSALE** - 5 buc.
- **MASĂ DE CĂLCARE RECTANGULARĂ** - 1 buc.
- **MASĂ DE CĂLCAT CUSĂTURI** - 1 buc.
- **MAȘINĂ DE ÎNTORS PANTALONI** - 1 buc.
- **MESE DE LUCRU** - 8 buc.
- **MAȘINĂ DE CUSUT NASTURI** - 1 buc.
- **SISTEM DE ASPIRAȚIE CENTRALIZAT** - 1 buc.
- **COMPRESOR** - 1 buc.
- **CĂRUCIOARE SUPORT CONFECȚII** - 20 buc.
- **STANDERE** - 4 buc.

La valoarea de 60.000 euro - în leasing pe 5 ani, cu dobânda de finanțare 5% pe an.
Informații suplimentare la telef. 0722.349.929.
(3534542)

SC.DUOTEX COMPANY SRL.
Angajeaza:
Personal calificat pentru croit.
(C.A.405/2003)
Informatii la telefon 210 448 sau la tel 0722 622 930, intre orele 09 - 17.

S.C. CG&GC Intelligent Tehnology IT S.A.

Angajeaza

Director Vanzari IT Arad

Descrierea Postului:
- Prospectarea pietei de IT locale
- Identificarea de potentiali clienti, prezentarea serviciilor si produselor oferite
- Crearea si dezvoltarea de relatii cu clientii
- Adunarea de informatii despre clienti potentiali si clienti actuali
- Invatarea produselor si caracteristicilor tehnice
- Realizarea tintelor de vanzari stabilite
- Realizarea intregului proces de vanzare.

Cerinte:
- Experienta si rezultate demonstrabile intr-o firma de IT.
- Experienta in vanzari IT minim 1AN.
- Experienta in stabilirea de contacte
- Limba engleza (scris, conversatie)
- Perseverenta, initiativa
- Spirit de echipa
- Abilitati foarte bune de comunicare si negociere cu persoane de decizie, persuasiune si prezentare profesionala
- Dorinta de munca, afirmare si talent organizatoric, creativ cu initiative, rezistenta la stress.

Oferim:
- Pachet salarial competitiv,
- Un cadru profesional modern,
- Mediu de lucru dinamic si motivant,
- Cursuri de pregatire profesionala in domeniu.
- Sansa unei cariere profesionale intr-o firma de prestigiu
- Suntem interesati sa recrutam cel mai bun specialist in domeniu.

Daca vreti sa va alaturati unei companii in plina ascensiune si vreti sa faceti parte dintr-o echipa tanara si dinamica, va rugam sa trimiteti un Curriculum Vitae detaliat si o scrisoare de intentie in deplina confidentialitate pana la 01.08.2003 la fax: 0722-159669 sau e-mail: cgarad@cg-gc.ro . Numai candidatii selectati vor fi contactati.

(c.a. 170/2003)

S.C. ELMAS APIFLOR S.R.L
comercializează

MATERIALE PENTRU INSTALAȚII ELECTRICE

- **Conductori şi cabluri electrice:** Fy, MyyM, Cyy, Cyaby, Acyaby, Mccg, sudură, siliconic etc.
- **Aparataj de joasă tensiune:** prize, întrerupătoare ST, PT şi antigron etc.
- **Diverse:** tub PVC, doze, coturi, tablouri, sig. automate.
- **Produse industriale:** contactori (RG, TCA, TSA, DRG), usol, butoane, microîntrerupătoare, relee etc.
- **PARATRĂSNETE** la preţuri speciale.

DISTRIBUITOR SIEMENS

aparataj industrial şi de joasă tensiune.

PREŢURI FĂRĂ CONCURENŢĂ

ARAD, str. Tîrgovişte, nr.3 Tel/Fax.: 256 026, 0722/ 938 376
(între Casa Albă şi primul Bloc pe str. Miron Costin)

(C.A. 170/2003)

OMNIASIG

ASIGURĂRI DE VIAȚĂ SA
member of TBIH Group,
cu acționari DEUTSCHE BANK, BERD, BCR, KARDAN LTD.

Societate de asigurări angajează în vederea promovării de produse de asigurare noi și atractive

A. CONSILIERI FINANCIARI	B. UNIT MANAGERI
Cerințe: - vârsta 25-55 ani - studii medii - abilități de comunicare - spirit de inițiativă, comunicare și de echipă	Cerințe: - vârsta 25-55 ani - studii superioare - abilități de comunicare - spirit de inițiativă, comunicare - personalitate puternică și aspect fizic plăcut și de echipă

Compania furnizează un program complet de pregătire gratuit, remunerare de nivel înalt-bonusuri etc. și multe oportunități pentru o carieră de succes.

Orice experiență anterioară în vânzări va fi luată în considerare.

Pentru interviu sunați la tel.: 0257/219.488
și trimiteți fax la 0257/213.337
e-mail: omniasig@rdslink.ro

Vă rugăm specificați postul vizat.

(c. 93/2003)

OFERTA DE OFERTA
MATROS 2000

La fiecare mp de...

PODELE LAMINATE

trafic intens 7,2 mm **204.900*** lei/mp

GRATUIT ...folia izolantă - grosime 3mm

LAMBRIURI MDF si PVC

Tel.:0257 / 349 888 , 0744 / 766 896
Arad, C. A. Vlaicu nr. 26-32
(inainte de stadionul UTA-fosta scoala de soferi)

S.C. MODA S.A.

Cunoscută firmă cu tradiție în domeniul confecțiilor îmbrăcăminte din Arad

Arad, str. Liviu Rebreanu 86

ANGAJEAZĂ

CONFECȚIONERE LA MAȘINA DE CUSUT
TINERI/TINERE NECALIFICAȚI
DORNICI SĂ ÎNVEȚE MESERIA DE CONFECȚIONER

ASIGURĂM:
- salarii atractive
- tichete de masă
- condiții de muncă deosebite într-un singur schimb
- asistență medicală la sediul societății
- spor vechime, premii

INFORMAȚII SUPLIMENTARE
la sediu sau telefon 256.265, int. 120. (3401610)

s.c. CONAR s.a.
Str. Bucegi nr. 5 Arad

oferă spre închiriere

spații
pentru sedii de firmă

O parte dintre acestea sunt dotate cu instalații de aer condiționat.

INFORMAȚII LA
tel. 289.644 sau 246.700, fax 242.240.

(3534584)

Direcția Silvică Arad

anunță pe toți agenții economici care exploatează, prelucrează și comercializează masă lemnoasă și au deschise puncte de lucru pe teritoriul județului Arad, că

începând cu data de 16 iulie 2003 pot achiziționa documente cu regim special pentru vânzarea de material lemnos - numai de la sediul Direcției Silvice Arad, str. Episcopiei nr. 48, după următorul program de lucru:

Luni, miercuri
de la ora 12,00-16,00
Marți, joi, vineri
de la ora 8,00-12,00

Relații suplimentare la tel.: 0257/280261 - ec. Dănuț Singeran (3534578)

S.C. GOSPODĂRIREA COMUNALĂ ARAD S.A.

prestează servicii funerare complete

prin magazinul de pompe funebre din **Piața UTA, bloc U-6,** transport, rezervări de locuri în cimitire, spălat și îmbrăcat;

vinde mărfuri specifice:

sicrie, cruci, respete, lumânări, batiste, necrologuri;
- la comandă asigură colaci și colăcei.

Relații și comenzi non-stop, la telefoanele: 272.660; 0722.962.119; 0788.900.928.

(3534583)

PROD AGRO BIAN — ATENȚIE AGRICULTORI!

SC PRODAGRO BIAN SRL Arad vă recomandă următoarele lucrări de sezon:

• TRATAMENTUL CULTURII DE FLOAREA SOARELUI ÎMPOTRIVA ATACULUI DE BOTRITIS, SCLEROTINIA etc. cu unul din produsele: calidan, konker, bavistin, rovral.

• ERBICIDAREA MIRIŞTILOR CU ROUNDUP (erbicid total) în vederea distrugerii totale a buruienilor perene (sudan, pălămidă, pir etc.)

• TRATAMENTUL VIȚEI DE VIE ÎMPOTRIVA MANEI ŞI PUTREGAIULUI CU PRODUSELE: ridomil, curzate, shavit, oxicupron, funguran, polyram df, piatră vânătă, eclair, folpan, antracol, calidan, konker, bavistin.

• TRATAMENTUL POMILOR FRUCTIFERI ÎMPOTRIVA RĂPĂNULUI, FĂINĂRII ŞI A PĂIANJENULUI ROŞU CU PRODUSE: - rubigan, zato (strobilurină), vectra, dithane, captadin, euparen multi, qadris
- mitac, mitigan, omite, danirun, apollo, neoron, nissorun

• TRATAMENTUL BOLILOR ŞI DĂUNĂTORILOR LA LEGUME.

(C.A./2003)

NOU
Achiziționăm orz, orzoaică, grâu la silozurile firmei din Aradul Nou și Pecica (gară).
Prețuri negociabile.
PLATA A DOUA ZI DE LA LIVRARE!
Informații la telefon 288.100.

PROGES
pentru amenajări interioare

Str. Dorobanți nr.55
Tel: 0257-282.021

PARCHET LAMINAT
de la **167.000** lei /mp*

LAMBRIURI LAMINATE, TAVANE POLISTIREN

PROMOȚIA LUNII !

PARCHET CLICK **230.000 lei/mp***

*Preț fără T.V.A.

(c 166)

Teamwork, Competition & Technology

BOS

BOS Automotive Products Romania S.C.S. Arad

BOS is an international company with locations and production facilities in Europe, North America and Asia. BOS designs, manufactures and sells systems for the car interior to all known car manufacturers and system integrators. In decades of competence development and continuous innovation strategy BOS has become the leader in this market segment. For our company BOS Automotive Products Romania S.C.S. with the new site located in the FREE TRADE ZONE AIRPORT ARAD **we are looking for:**

Facility Engineer

Your responsibilities are:
- Planning & controlling of preventing maintenance and repairing of all facilities of the plant
- Guidance for the cleaning and gardening companies
- Organizing the waste disposal
- Keeping contacts with the facility suppliers
- Administration of the facility documents

Your profile:
- Technical university degree in constructions
- Good knowledge of German and/or English
- Experience in a similar position is an advantage
- Good communication skills
- Well organized person

Production Planner

Your responsibilities are:
- Managing production planning based on customer orders
- Administration of the data base for production
- Managing the direct relations with the customers
- Coordination of activity with activities of other departments

Your profile:
- University degree
- Good knowledge of English, German is preferable
- Minimum two years experience in a similar position
- Good communication skills

These positions offer excellent career developing opportunities to gain multinational experience in the automotive business. The conditions are very competitive and flexible to attract the best candidates. Are you interested in taking the challenge and are you ready to create the future together with a successful international group? Then we should get in contact! For confidential interview please send your CV and motivation letter to BOS Automotive Products Romania S.C.S., O.P. 3, C.P. 111, 2900 Arad, by fax at number: 0257-307224 or by e-mail: mlucea@bos-ro.com . For more information you can call Mioara Lucea at telephone number: 0257-307209. We look forward to hearing from you.

focused on customer *www.bos.de*

*- driven by **innovations***

(3534579)

Parteneri oficiali:
Prefectura Arad
Consiliul Judetean Arad
Primaria - Chisineu Cris
Primaria - Ineu
Parteneri:
PRO FM & Pro TV
Perfect Beauty Center Foto Studio Enigma
Observator
Moda SA

dealer autorizat Volkswagen quark motors
PRIMA models

Vino și tu...
în
Caravana Frumusetii
Miss Arad 2003

Vineri 18 iulie- Chisineu Cris
Sambata 19 iulie- Ineu
ora 20,00 - piata centrala - drive test
cele mai noi modele VW
ora 22,00 - Discoteca
Concurs de Miss
Prezentare de moda - Moda SA
Recital - Mani(ex Tonic) & Lucian Paul
Multe surprize (C.A.)

Eveniment organizat cu sprijinul
Adevarul , RCS

Societate comercială cu profil stomatologic și medical
angajează
reprezentant medical
- studii de specialitate sau studii superioare
- limba engleză
- calculator (Word, Excel)

personal pentru serviciu coletărie
- carnet conducere auto cat. B obligatoriu
- studii medii

Informații la tel. 228.336.
CV scris de mână.
(3534582)

S.C. SALTEX MAȘINI F & J S.A. ARAD
Str. Câmpul Fecioarei Nr. 1, tel. 289082
Angajează tineri absolvenți în meseriile de:
- strungari, frezori
- mașiniști electro-eroziune
- lăcătuși mecanică fină

Se acordă:
- salarii de încadrare negociabile
- plata în acord individual și pe echipe
- primă de concediu, sărbători legale și fidelitate
- tichete de masă
- transport gratuit

Informații la telefon 289.082
(3534580)

din 9 iunie 2003
avem preturi incredibile
la centralele Vaillant
VAILLANT CENTER
Vaillant
CENTRALE 100% GERMANE
incalzire
climatizare
piscine
saune
instalatii la cheie
Alexa Total Instal
★★★★★
solutii inteligente pentru confortul tau
Arad,
str. M. Eminescu 16
tel. 0744.62.63.88
0256_29.50.34

S.C. ZAHĂR S.A. Arad
str. Bogdan Voievod 14
oferă spre vânzare
- zahăr din sfeclă 150 T la 13.800 lei/kg + TVA
- încărcătoare tip HERCULES
- copiator XEROX 5317
- materiale electrice
- motoare electrice industriale
- curele trapezoidale
- șuruburi, piulițe
- laminate, oțeluri
- robineți, ventile, vane
- combustibil CLU 30 T
- dulapuri metalice tip fiset
- trailer auto 20 to.
- alte materiale din stoc

Informații la tel. 349.414 și 0744.592.270
(3534581)

Filiala în România a grupului italian
FERROLI
caută colaboratori
pentru comercializare
·CENTRALE TERMICE DE APARTAMENT
·RADIATOARE
Relații la telefon
021 / 413.22.50
0740.112.998

QUASAR
o companie puternică și în continuă dezvoltare, din domeniul importului, comercializării și distribuției de produse de larg consum și telefoniei mobile cu o rețea de peste 20 de magazine specializate în zona de vest a țării,

ANGAJEAZĂ

- **REPREZENTANT COMERCIAL (electronice, electrocasnice)**
Cerințe: Studii medii, cunoștințe operare calculator
- **REPREZENTANT COMERCIAL (telefonie mobilă CONNEX)**
Cerințe: Studii medii, cunoștințe operare calculator

Pentru toate posturile, experiența în domeniu și domiciliul în Arad constituie un avantaj.

SE OFERĂ:
Posibilitatea de lucra într-o echipă tânără, într-un mediu modern, profesional și în plină dezvoltare;
Pachet de beneficii motivant și în acord cu performanțele realizate.

Persoanele care îndeplinesc cerințele de mai sus și doresc să-și depună candidatura pentru posturile scoase la concurs sunt rugate să trimită până cel târziu în 26/07/2003 CV-urile și **scrisorile de intenție** în care să se menționeze **postul solicitat** (prin poștă, fax sau e-mail) la:

TIMIȘOARA - 300264, str. Divizia 9 Cavalerie (fosta Ialomița), nr.23, Bl.75, parter,
Tel/fax 0256-21.44.57, email : jobs@ava.ro
Detalii suplimentare despre compania noastră se pot obține accesând site-ul: www.quasar.ro
(C.A. 40/2003)

S.C. Construction House S.R.L.
Arad, Str. Pădurii nr. 49, tel. 214.633, 254.457
Produce UȘI interioare moderne, tip american
Vinde toată gama de MATERIALE DE CONSTRUCȚII ȘI ELECTRICE
TÂMPLĂRIE PVC și AL
Prețuri NEGOCIABILE
Montaj - Demontaj - gratuit
EXCLUSIV AL-PLAST
Calea Radnei bl. 108 C, tel. 210.280
(c.629)

AMA GRUP INTERNATIONAL
!! CELE MAI MICI PRETURI !!
anvelope radiale **GOOD YEAR** și **SAVA**
(TURISME, CAMIONETE, CAMIOANE)
toata gama de anvelope **DANUBIANA**
6.990.000 lei
ANVELOPA TRACTOR SPATE (14.00 - 38/8PR)
telefon: 0257.270.262
Arad, str. Câmpul Liniștii, nr. 1 (fost TOFAN GRUP) (C.A.)

ANIVERSĂRI

19 trandafiri pentru fiica noastră
COSTEA MARIA ALINA
din Sântana,
LA MULȚI ANI!
din partea mamei Saveta și Ștefan. (7794175)

Mâine, la ceas aniversar, urăm nepotului nostru iubit **VIDOLMAN PAUL,** sănătate, copilărie fericită și LA MULȚI ANI! Bunicii. (14359)

MATRIMONIALE

SALON DE LUX, efectuează MASAJE EROTICE, seriozitate, discreție. Telefon 0722.734.481. (p)

VÂNZĂRI APARTAMENTE O CAMERĂ

Vând garsonieră lux, bl. X40, Aleea Amara, et. III, nr. 2. Informații 0723.602.905; 260110. (14206)

Vând apartament 1 cameră + baie mare, ultracentral, 10.900 Eu. Telefon 279649, 0745.635.088. (14223)

Vând garsonieră cf. I, Micălaca, Piața Soarelui, et. II, contorizată, balcon închis, satelit, disponibilă imediat, preț 7.800 Eu, negociabil. Telefon 218850, mobil 0721.198.461. (14300)

Vând apartament 1 cameră, în centru. Telefon 243351, orele 14-18. (8154546)

Vând garsonieră confort I, zona Micălaca, bloc 538, etaj 2, preț 8.300 EU negociabil. Telefon 0744.645.514. (14313)

Vând garsonieră Piața Soarelui, cf. I și închiriez garaj Vlaicu. Telefon 272345. (14398)

Vând apartament 1 cameră, îmbunătățit, Fortuna, preț negociabil. Telefon 275775, 0766.575.775. (14454)

Vând apartament central, 1 cameră, preț 10.500 Eu, fix. Telefon 229688. (14476)

VÂNZĂRI APARTAMENTE DOUĂ CAMERE

Vând apartament 2 camere, decomandate, UTA, 77 mp, îmbunătățiri, 23.000 Euro. Telefon 213192; 0722.257.409. (14073)

Vând apartament 2 camere, zona 700, et. I și apartament 3 camere, zona Miorița, et. II. Telefon 219494, 0744.767.315. (13961)

Vând apartament 2 camere, Miorița, et. II, decomandat, îmbunătățit, 16.500 Eu. Telefon 0744.831.495, 261718. (14031)

Vând apartament 2 camere + garaj, negociabil 14.000 Euro. Telefon 264866. (14155)

Vând urgent apartament 2 camere + dependințe, lângă Piața Mihai Viteazul, Legea 112. Telefon 232946; 256606; 0722.850.867. (14156)

Vând apartament parter, 2 camere, decomandat + garaj, Micălaca 300, între facultate și Euromedic. Telefon 0740.059.157 sau 259785. (14161)

Vând apartament 2 camere, decomandat, et. III, str. Banu Mărăcine. Telefon 0742.678.600; după ora 16, 212389. (14167)

Vând apartament bloc, 2 camere, (ne)mobilat, central, et. II. Telefon 228998. (14210)

Vând apartament 2 camere, occidental, termopan, termotecă, 110 mp, str. Mărășești, preț 26.900 Eu. Telefon 277788, 0722.698.868 (14299)

Vând apartament 2 camere, bucătărie, baie, la casă, str. Blanduziei nr. 32-34, preț 11.000 Eu, negociabil. Telefon 0257-270017, 0722.700.060. (14290)

Vând apartament 2 camere, A. Vlaicu, et. I. Telefon 0742.589.362. (14338)

Vând apartament 2 camere, bucătărie, baie, cumpărat Legea 112, str. Meținanu. Telefon 235804. (13640)

Vând apartament 2 camere, Fortuna, contorizat, îmbunătățit. Telefon 0766.312.030. (8154542)

Vând apartament 2 camere (din 3), modificat, climatizat, cu Legea 112, bl. X20, sc. A, ap. 16, et. III. Telefon 0744.813.406. (8154525)

Vând apartament 2 camere, contorizat integral, et. III, zona Vlaicu X30, preț 12.800 Eu, negociabil. Informații telefon 0744.397.410. (14289)

Vând apartament 2 camere 80 mp, contorizat, zona 300. Telefon 0722.991.279. (14293)

Vând apartament 2 camere decomandate, Alfa, bloc 37, parter, preț 13.500 EU, accept și credit ipotecar. Telefon 0257 - 230020. (14344)

Vând apartament 2 camere etaj 4/4, îmbunătățit de la A-Z, 15.000 EU negociabil. Telefon 261105, 0724.948.137. (14354)

Vând apartament 2-3 camere și casă ultracentral. Telefon 270103, 0745.615.828. (14379)

Vând apartament 2 camere, et. II, zona Romanilor, contorizat, mobilat parțial. Telefon 285214. (14410)

Vând apartament 2 camere, semidecomandat, parter, Micălaca, 14.200 Eu. Telefon 0257-265541. (14397)

Vând apartament 2 camere, spațioase, str. Mărășești. Telefon 0742.700.575. (14416)

Vând apartament 2 camere, et. 3 și 4, Micălaca, urgent. Telefon 279718, 0744.542.931. (14482)

Vând apartament 2 camere, zona 300, decomandat, 17.500 Eu. Telefon 0788.426.889. (14469)

Vând apartament două camere, bucătărie, baie, două antreuri, spais, grădiniță flori îngrădită, pivniță betonată, totul pe gaz, str. Blanduziei nr. 19. Telefon 282406. (14487)

Vând apartament 2 camere, decomandat, neamenajat, zona 300, preț 17.500 Euro, negociabil. Informații telefon 0745.604.194. (14491)

(Continuare în pagina 16) ➡

(Urmare din pagina 15)

Vând apartament două camere, parter înalt, zona Tribunal, fără intermediari. Telefon 255847. (14500)

VÂNZĂRI APARTAMENTE TREI CAMERE

Vând apartament 3 camere, etaj I, îmbunătățiri, Micălaca, zona Miorița. Telefon 271340, seara; 0745.534.918. (13209)

Vând apartament 3 camere Piața Spitalului, decomandat, două băi, etaj 3/7, lift, garaj autorizat. Telefon 253616, 0722.327.526 sau 285980 după ora 18. (13506)

Vând apartament 3 camere, confort II, et. IV, (ne)mobilat. Telefon 243280; 0745.464.985. (14133)

Vând 3 camere, ultracentral, et. I, bun cabinete, sediu firmă, 35.000 Eu. Telefon 0722.257.409, 213192. (14073)

Vând urgent apartament 3 camere, Podgoria 4/4, preț minim 19.500 Eu. Telefon 0766.681.984. (14298)

Vând apartament 3 camere, Alfa-piață, parter, parchet, preț 16.900 Eu. Telefon 277788, 0722.698.868. (14299)

Vând apartament 3 camere, ultracentral, str. Crișan nr. 2, decomandat, 3 balcoane, geamuri termopan, calorifere aluminiu, etaj intermediar. Telefon 236347, 0745.521.296. (14302)

Ocazie! Vând 3 camere în casă, central, 140 mp, zonă pentru birouri, sediu firmă, cabinete, 28.000 EU. Telefon 213192, 253364, 0722.257.409. (14395)

Vând apartament 3 camere, ultracentral, deasupra magazinului Romstal, P-ța Avram Iancu, 175 mp, Legea 112, 30.000 Euro, negociabil. Telefon 0722.620.475. (12638)

Vând apartament 3 camere, bloc ultracentral, decomandat, et. I, str. Mărășești. Telefon 213112, după ora 16. (14215)

Vând apartament 3 camere central, bun pentru privatizare. Telefon 253892. (14227)

Vând apartament 3 camere Alfa, 97 mp, etaj I, renovat și modernizat recent, multt îmbunătățiri. Telefon 0744.604.277. (14199)

Vând apartament 3 camere etaj 4, zonă foarte bună, zona 500, preț la vedere. Telefon 264404. (14185)

Vând apartament 3 camere 2 băi, etaj I + loc garaj, Banu Mărăcine, preț 35.000 EU. Telefon 0744.552.161. (14117)

Vând urgent apartament 3 camere Vlaicu, Fortuna, pret 13.000 negociabil. Informatii telefon 0721.345.462. (14391)

Vând apartament 3 camere confort I, preț 15.500 negociabil. Telefon 244819. (14384)

Vând apartament cu 3 camere, Banu Mărăcine, et. II, deosebit, mobilat (nemobilat) sau schimb cu apartament similar București (variante). Telefon 0722.981.866. (14413)

Vând apartament 3 camere și casă mare în Chișineu Criș. Informații telefon 520864, 0745.163.667. (14425)

Vând apartament 3 camere, decomandate, dependințe, balcon închis, zona Gării, favorabil sediu firmă, preț negociabil. Telefon 256163. (14451)

Vând apartament 3 camere, Alfa, parter. Telefon 277112, 0724.783.080. (14442)

Vând apartament 3 camere, îmbunătățit, contorizat, balcon închis, cu garaj, parter Vlaicu. Telefon 246100, 0721.374.159. (14460)

Vând apartament 3 camere confort I, Fortuna, etaj III, pret 21.000 EU. Telefon 0721.842.852. (14464)

Vând apartament 3 camere, Miorița, zonă liniștită, tot confortul, mobilat, 25.500 Eu. Telefon 0788.426.889. (14469)

Ocazie! Vând 3 camere, central, renovat recent ultramodern, garaj, mobilat la comandă, 38.000 Euro. Telefon 286743; 0766.231.477. (14506)

Vând urgent apartament cu 3 camere, semidecomandat, confort I, contorizat cu gaz pentru termotecă, et. III, bl. 571, Micălaca. Telefon 0257-273180; 0745.611.114. (8155457)

VÂNZĂRI APARTAMENTE PATRU CAMERE

Vând apartament 4 camere, 271 mp, ultracentral. Telefon 255231 sau 257335. (13988)

Vând apartament 4 camere Micălaca (Alimentara Delta) decomandat, 2 băi, balcon 8 m, contorizat, renovat. Telefon 284521, 0744.150.688. (14069)

Vând sau schimb (variante) apartament 5 camere parter Micălaca, str. Abrud. Telefon 278718, 0745.543.929. (14111)

Vând apartament 4 camere, decomandat, 120 mp, în Vlaicu. Informații 228090; 0723.622.446. (14201)

Vând apartament 4 camere, contorizat, lângă Billa. Telefon 214718. (14105)

Vând apartament 5 camere, zona Spitalul Județean, 2 scări interioare, 2 băi, încălzire cu termotecă, finisaj deosebit, suprafața 200 mp, 2 balcoane. Telefon 0724.896.061. (f)

Vând urgent apartament 4 camere, decomandat, nefinisat (netencuit), geam termopan, inclusiv balcoanele și în bloc cu încălzire proprie (termotecă). Telefon 0745.169.149. (14415)

VÂNZĂRI CASE

Vând casă 3 camere, dependințe, curte, grădină, garaj, gaz, suprafață 460 mp, Micălaca Nouă, 45.000 Euro. Telefon 257077; 0744.274.471.

Vând casă, Nădab. Telefon 277941. (14521)

Vând casă nouă, P + E, parter posibil privatizare, 170.000 Eu negociabil, eventual variante, str. Pădurii nr. 107. Telefon 0740.146.292, 0740.146.288. (11656)

Vând casă Subcetate: 4 camere, 2 băi, 1 bucătărie mare, terasă, termotecă, renovată, recondiționată modern, grădină 4.000 mp. gazonată, 37.000 Eu și în rate, ocupabilă imediat. Telefon 0723.467.294, 0257-283864. (14331)

Vând APARTAMENT LA CASĂ, 288 mp și SPAȚIU COMERCIAL, 100 mp, cumpărate cu Legea 112, str. I. C. Brătianu nr. 7 (fosta 30 Decembrie). Telefon 0722.437.528. (12327)

Vând casă familială, proprietate privată, 2 clădiri, grădină 1.400 mp, cartierul GAI, 40.000 Euro, negociabil, eventual plata în două rate. Telefon 274118. (12983)

Vând casă 6 camere, Aradul Nou, teren mare, bun producție, sediu firmă. Telefon 213192; 253364; 0722.257.409. (14073)

VÂND (SAU SCHIMB CU APARTAMENT ÎN ARAD) CASĂ CU GRĂDINĂ în ZERIND nr. 139, județul Arad, pe DN Arad-Oradea, în centrul comunei, ideal privatizare, 1.000 mp, cu vie, pomi fructiferi, fântână, porți din metal, cu rolete, posibilitate apă, gaz, telefon, preț negociabil și 10 ari vie la capătul satului. Informații Arad, Marton Agnes, str. Țebei nr. 3, Șega (în spatele blocului X19). Telefon 252834.

Vând apartament la casă, 4 camere, 2 băi, Legea 112, curte comună, confort deosebit, încălzire proprie gaz, gară, zonă centrală, front stradal 15 m. Telefon 250308, 0722.6[illegible]2.973. (13996)

Vând apartament la casă, 3 camere + dependințe, 160 mp, (Piața Catedralei), gaz, acces auto, 30.000 Euro. Telefon 0257-284793. (14158)

Vând casă Sânicolaul Mic, preț 11.000 Eu. Telefon 0766.741.323. (13957)

Vând VILĂ DEOSEBITĂ, complet utilată (mobilată) ultramodern, în Mureșel, ARADUL NOU, 300.000 Euro, negociabil sau 230.000 Euro, negociabil, nemobilată. Telefon 0722.381.749. (13072)

Vând casă 3 camere, bucătărie + hol, baie, debara, mansardă (180 mp) + curte, garaj, atelier, terasă, frumoasă, la cheie, str. Victoriei, bună și pentru firmă, 77.000 Eu, negociabil. Telefon 0740.886.894. (13695)

Vând casă mare, nouă, cu spațiu comercial, termopane, încălzire centrală, Grădiște, Orient 58. Telefon 256769, 0722.239.242. (13318)

Vând casă cu 2 apartamente, anexe, curte, intrare auto, încălzire centrală gaz, în Arad, str. Vârful cu Dor, 65.000 Eu, negociabil. Telefon 0257-282811, 0722.344.714. (13637)

Vând casă în Zimandul Nou, nr. 236, 9.000 Eu. Telefon 0724.108.753. (14048)

Vindem
Hârtie de împachetat
Numai la sediul redacției ziarului ADEVĂRUL
Telefon **281.797**
B-dul Revoluției nr. 81 Arad
Program orele **9[00]-14[00]**

Vând sau schimb (variante) casă mare 1400 mp în Sânicolaul Mic-centru. Telefon 278718, 0745.543.929. (14111)

Vând casă în Aradul Nou. Telefon 286580. (14124)

Vând casă în CURTICI, eventual schimb cu apartament Arad. Telefon 0740.043.413. (13993)

Vând casă în Șofronea, preț 10.000 Euro, negociabil. Informații 228090; 0723.622.446. (14201)

Vând casă mare, Sântana, utilități, posibilități privatizare. Telefon 0722.339.289; 0259-268076. (14149)

Vând casă cu grădină, lângă șosea, central-Nădlac. Telefon 474334. (14312)

Vând casă Piața Catedralei, compusă din 3 camere + dependințe, posibil privatizare, 45.000 Eu. Telefon 258023, 0745.057.537. (14322, 3)

Vând casă 4 camere, hol, bucătărie, baie + loc casă peste drum în localitatea Sântana, str. Poetului 55. Telefon 0257-462456. (14362)

Vând casă cărămidă Curtici - central, 5 camere, hol, baie, bucătărie, garaj, curte betonată, dependințe, grădină 660 mp, gaz stradal, str. Primăriei 64, preț negociabil 40.000 Eu. Telefon 464292, 0723.862.595. (13554)

Vând casă 3 camere, îmbunătățită, Arad, str. Cocorilor 14. Telefon 243212. (13103)

Vând casă 6 camere, 2 bucătării, baie, gaz, Sântana, str. Rozelor nr. 21. Telefon 462324. (7794174)

Vând casă 3 camere, baie, bucătărie, încălzire gaz, garaj, curte, grădină. Telefon 278982; 283591; 0740.526.912. (14173)

Vând casă Cicir, șoseaua principală, încălzire gaz, grădină 1500 mp. Telefon 216405. (13996)

Vând casă 4 camere, lângă Arad, posibil casă de vacanță, 5.600 Eu. Telefon 0742.977.208. (6161386)

Vând casă central, str. Bariției, 80% finisată, 5 camere, 2 băi, pivniță, bună privatizare. Telefon 0724.260.920. (14218)

Vând casă mare, grădină și anexe în localitatea Brazii, nr. 54, jud. Arad. Telefon 232254. (14315)

Vând casă mare Bujac, str. Oborului, nr. 36. Telefon 0722.621.592. (14162)

Vând casă, obiecte uz casnic și mobilier, Gai, centură, zona BAT, suprafața totală 900 mp, negociabil 20.000 EU, str. Tribunul Corcheș, nr. 1/8 . Telefon 0723.602.905, 260110. (14207)

Vând la 4 km de Castelul Macea (asfalt) vilă occidentală, termopan, încălzire centrală, 4 dormitoare, baie, bucătărie + sufragerie, salon, gazon iarbă irigat (550 mp), livadă 100 pomi, garaj, 2 terase pavelate + apartament separat pentru îngrijitori, total 4000 mp, preț 90.000 EU negociabil. Telefon 277788, 536772, 0722.698.868. (14299)

Vând casă în Grădiște + mansardă teren 2000 mp, 35.000 EU. Telefon 270103, 0745.615.828. (14379)

Vând casă mare în Șeitin cu loc întreg, 3 camere, teracote, baie, telefon, anexe, etc. Telefon 0257 - 226077, 0740.961.235. (14374)

Vând casă în Munar. Telefon 0744.645.751. (14370)

Vând casă 3 camere, apă, gaz, termotecă, suprafața 680 mp grădină, garaj în curte, zona Tic-Tac, 28.000 EU negociabil. Telefon 271684 după ora 18; 0722.356.698. (14388)

Vând casă Grădiște, str. Rahovei nr.7/a, ocupabilă imediat. Telefon 381589 seara. (14406)

Vând un complex de locuințe, amplasate pe teren proprietate privată (11.800 mp) la 30 km de Arad, realizări arhitectonice deosebite din secolul al XIX-lea, complet renovat și restaurat conform proiectelor originale. Telefon 0722.981.866. (14413)

Vând casă ocupabilă Aluniș (95), 15 km Arad, cu toate utilitățile. Telefon 0740.430.039. (14417)

Vând casă în Vladimirescu, 27.000 Eu. Telefon 514732. (14420)

Casă de vânzare, toate utilitățile, apă curentă, gaz, comuna Livada nr. 156. (14426)

Vând casă la 12 km de Arad (Fântânele), 3 camere, hol, baie, bucătărie, cămară alimente, apă, fântână, trifazic, gaz stradal. Telefon 0721.126.193. (14432)

Vând casă în Sântana, compusă din 2 corpuri, 5 camere, 2 băi, 2 anexe, încălzire centrală gaz, 1.440 mp. Telefon 374143 sau 0744.634.953. (7794176)

Vând casă în Grădiște, 2 camere, anexe, 540 mp. Telefon 241302. (14433)

Vând casă 2 apartamente, grădină, utilități, preț la vedere, zona Micălaca. Telefon 259521. (14437)

Vând apartament la casă, intrare separată, grădină separată, parter și etaj, scară interioară, toate utilitățile. Telefon 0257-231189. (14481)

Vând casă mare cu grădină, gaz, apă, satelit, telefon Arad, str. Oltului nr. 27. Telefon 259551, 0766.630.109. (14472)

Vând casă în localitatea Munar, 1224 mp, plus 1 ha pământ, ocupabilă imediat, liberă de sarcini, 28.000 Euro, negociabil. Telefon 514631. (14502)

Vând casă în Grădiște. Informații telefon 249127; 233513. (8155455)

VÂNZĂRI SPAȚII

Vând SPAȚIU COMERCIAL zona Vlaicu, preț atractiv. Telefon 0721.367.471; 0788.413.521. (14116)

Vând (închiriez) clădire, fosta CENTRO-COOP, 472 mp, 39.000 Eu, accept variante. Telefon 0744.248.269. (14363)

Vând Club CAPPUCCINO din Strandul „Neptun" Arad. Telefon 0788.998.710. (14114)

Vând BAR zona gării Aradul Nou. Informații telefon 0721.338.928. (14196)

Vând BRUTĂRIE stare de funcționare, localitatea VINGA FN centru. Telefon 460240. (14349)

Vând SPAȚIU COMERCIAL, 70 mp, în localitatea Nădlac-ultracentral. Informații telefon 0257-251883, 257007 sau 0740.252.867. (14429)

VÂNZĂRI TERENURI

Vând teren arabil în localitatea Vinga. Telefon 464060. (14204)

Vând teren intravilan lângă Sanevit. Telefon 0724.292.885. (14305)

Vând teren arabil în localitatea Seceani. Telefon 267292. (14337)

Vând grădină intravilan, loc casă în Lipova Băi. Telefon 236218. (14365)

Vând TEREN intravilan cu materiale de construcții, în GAI. Telefon 272602 după ora 19.

Vând 4,83 teren arabil în comuna Fântânele. Telefon 0257-232331. (14450)

Vând teren 485 mp cu magazie zidită (12x4m) în Bujac, zonă bună, preț negociabil 8500 Euro. Telefon 244705 sau 0722.488.032. (14515)

Vând teren central cu casă, 475 mp, toate facilitățile, pret 47.000 Euro, negociabil. Telefon 233932; 0744.183.917. (14507)

VÂNZĂRI AUTO

Vând Ford Ka 1,3 I 2000, 36.000 km, climă, 6.600 EU, piese pentru VW Santana; Ford Sierra; Opel Ascona și Omega 2,3 D. Telefon 218909, 0722.295.928. (14060)

Vând VW Golf 2, benzină, an 1989, înmatriculat PF. Telefon 0723.777.104, 523184. (7794534)

Vând motostivuitor tip Rak ideal pentru depozit, 75 milioane lei negociabil. Informații telefon 0740.772.208. (14104)

Vând Renault 25 Turbo Diesel, an 1985, 2000 cmc, turelă, geamuri electrice, închidere centralizată, preț 3.200 Euro. Telefon 0257-251293; 0721.765.261. (14134)

Vând Dacia papuc 1307, 5 locuri. Telefon 272090; 0723.408.001. (8154543)

Vând Dacia 1310, an 1991, în stare bună, culoare albastru, preț 850 Eu, negociabil. Telefon 0257-258887. (14189)

Vând urgent ARO 320, an 1992, motor Brașov. Telefon 0745.366.637. (c.c.)

Vând Skoda 105L, an 1987, 87.000 km, CIV, nr. noi, stare foarte bună. Telefon 0740.572.178. (14314)

Vând Dacia papuc, 2 locuri, an 1996, înmatriculată, cu CIV, 1.700 Eu. Telefon 0744.219.102. (14343)

Vând Daewoo Cielo GLE/AC, an 1998, preț 4.000 Eu. Telefon 0722.356.210. (14328)

Vând Daewoo Tico, an 2001, preț 2.900 Eu. Telefon 0722.356.210. (14328)

Vând Dacia papuc, an 1998, preț 1.800 Eu. Telefon 0722.356.210. (14328)

Vând Fiat Fiorino, an 1997, preț 3.600 Eu. Telefon 0722.356.210. (14328)

Vând VW Transporter 8+1, an 1996, preț 9.500 Eu. Telefon 0722.356.210. (14328)

Vând motostivuitor 1t, benzină, preț 65.000.000 lei. Telefon 0722.356.210. (14328)

Vând DACIA 1310 BREAK, an 1990, 1.100 Eu. Telefon 0740.372.498. (14336)

Vând Mercedes 500 SE caroserie 126, an 1990, stare ireproșabilă, Full Extras, preț 6250 EU negociabil. Telefon 369015. (14098)

Vând combină Claas Europa, motor Perkins în 4 cilindri, în stare bună de funcționare, preț 1600 Euro, negociabil. Telefon 373483, mobil 0740.770.494. (14194)

Vând Mercedes Cobra 220 D. înmatriculat, jante aluminiu, alarmă, închidere centralizată, necesită tinichigerie, 1250 Euro. Telefon 0722.350.577. (14195)

Vând Ford Fiesta, an fabricație 1988; Audi B4 și Opel Vectra. Telefon 0722.251.555. (14130)

Vând Tico, aer conditionat, an fabricație 1998. Telefon 256250. (8154545)

Vând Seat Cordoba în stare excepțională. Informații telefon 0257 - 217218. (14109)

Vând Dacia Nova an 1998, 34.000 km, stare excepțională, preț 2.200 EU negociabil. Telefon 0723.180.730. (14305)

Vând Dacia 1997, inst.GPL + benz alb muzică-folie stare f. bună. Telefon 0744.883.548. (8155452)

Vând bilet Loto, câștigător Dacie și bani. Telefon 250429 orele 7-14, 385211, după ora 16. (14418)

Vând Alfa 164 Diesel, climă, 3.200 Eu; Passat TDi, 9.600 Eu; Astra Diesel 4.650 Eu, înmatriculate. Telefon 0742.025.841. (14403)

Vând 2 buc Oltcit, 310 Eu, ambele. Telefon 285953. (14471)

Vând tractor U650M, plug și disc, sat Avram Iancu nr. 67, comuna Cermei. (14474)

Vând ARO camionetă, cabină mărită, motor Brașov, garanție, 50.000 km, multe îmbunătățiri. Telefon 0740.042.388. (14467)

Vând izotermă Roman Diesel, 7 tone, fabricație 1987, vizibil incinta Frigorifer - 6 Vânători nr. 55. Telefon 0744.638.067, 270994. (14479)

Vând cap tractor Scania R113, 360 CP și semiremorcă frigorifică Schmitz SK024 cu agregat frigorific termoking, fabricație 1991, stare foarte bună. Telefon 0745.347.137, 270994. (14479)

Vând Dacia 1300, CIV, numere noi, 500 Euro; Volkswagen Passat, CIV, numere noi. Telefon 0744.133.095.

Vând Opel Kadett 1,3 benzină, an 1988, persoană fizică, stare bună. Telefon 0257-232981, după ora 18 sau 0722.566.521. (14489)

(Continuare în pagina 17)

(Urmare din pagina 16)

VÂNZĂRI ELECTRO

Vând APARAT DE CAFEA marca SAECO, SUPERAUTOMATIC tip 018 comercial, minim folosit, preț 385 Eu. Telefon 282156, 0721.372.328.

Vindem CASE MARCAT FISCALE, CÂNTARE ELECTRONICE și CONSUMABILE. Telefon 272727. (12891)

Vând la prețuri bune TELEVIZOARE COLOR, MAȘINI SPĂLAT AUTOMATE, CONGELATOARE, LĂZI și COMBINE frigorifice. Ofer garanție. Calea Radnei 153. Telefon 274600. (12970)

Vând CONGELATOR, COMBINĂ FRIGORIFICĂ și FRIGIDER, foarte ieftin și garanție. Telefon 275277. (13360)

Vând TV COLOR, MAȘINĂ AUTOMATĂ DE SPĂLAT, foarte ieftin și garanție. Telefon 275277. (13359)

Vindem LĂZI, COMBINE FRIGORIFICE, CONGELATOARE, VITRINE, FRIGIDERE, MAȘINI DE SPĂLAT, TV COLOR, numerar sau în rate, prețuri foarte mici și negociabile, Calea Radnei nr. 225, telefon 259339, 0744.706.321, 563027. (13674)

Vindem frigorifice: VITRINE, RAFTURI, CAMERE, AGREGATE, VAPORIZATOARE. Telefon 281384. (13639)

Vând casă de marcat fiscală Elka 943, perfectă. Telefon 0766.681.984. (14298)

Vindem CASE MARCAT FISCALE, CONSUMABILE, CÂNTARE ELECTRONICE. Telefon 211211, 281188. (c.)

Vând baterie, alimentator, cameră filmat Sony. Telefon 279582. (14191)

Vând cuptor electric Bongard (franțuzesc) pentru pâine și specialități, 3.500 Euro, negociabil. Telefon 281228. (12579)

Vindem TV COLOR, garanție, telecomandă, preț fix 2.450.000 lei. Telefon 349908. (12207)

Vând TELEVIZOARE COLOR, ieftin, difetite diagonale, telecomandă, garanție. Telefon 0257-338090. (14421)

Vând TV COLOR, MAȘINĂ SPĂLAT AUTOMATĂ, FRIGORIFICE, garanție. Telefon 0257-233511. (14438)

Vând TV COLOR, 70 cm; VIDEORECORDER, IMPRIMANTĂ, MAȘINĂ SPĂLAT AUTOMATĂ. Telefon 214786. (14445)

Vând congelator 4 sertare, stare perfectă, 2,5 milioane, negociabil. Telefon 263595. (8155459)

VÂNZĂRI DIVERSE

Vând ȘTRAF BASCULANT și REMORCĂ ARO. Telefon 265998.

Vând dormitor în stare bună, 250 Euro. Telefon 0744.775.055.

Vând GARAJ ULTRACENTRAL, cu extras CF. Telefon 0744.784.443. (14070)

Vând PLASĂ GARD ZINCATĂ, PLASĂ RABITZ, CUIE, toată gama de SÂRME, SÂRMĂ BALOTAT, str. VRABIEI 4. Telefon 289997. (12681)

Vând SÂRMĂ BALOT (bobinată); PLASĂ GARD ZINCATĂ, RABITZ și alte MATERIALE DE CONSTRUCȚII, str. V. Conta 1. Telefon 273862. (14331)

Vând BOȚARI VIBROPRESAȚI 300x250x200-11.500 lei; 1mc-770.000. Telefon 0257-281491; 0722.381.750. (14158)

Vând MOBILĂ BUCĂTĂRIE, DORMITOR, LIVING, moderne, toate noi. Telefon 256769, 0722.239.242. (13318)

Vând UȘI și FERESTRE PVC cu geam termopan, orice dimensiune. Telefon 256769, 0722.239.242. (13318)

Vând BCA, BLOCURI CERAMICE, ȚIGLĂ, CIMENT, VAR, BINALE. Telefon 211272. (13964)

Vând pui Labrador Retriever cu pedigree și carnet sănătate. Telefon 0722.812.081. (13983)

Vând BALAST și NISIP, la domiciliul clientului. Telefon 241278, 0745.272.375. (14029)

Vând 2 locuri veci cu bordură la Eternitatea. Telefon 255143. (14052)

Vând TERMOTECI, BOILERE, CONVECTOARE (gaz), POMPE RECIRCULARE. Garanție. Telefon 0740.249.544. (14086)

Vând mobilă și diverse. Telefon 278718, 0745.543.929. (14111)

Vând BOLȚARI, calitatea I, 14 modele, prețuri negociabile. Telefon 0745.634.885. (10076)

Vând 360 oi țurcane. Telefon 0723.532.740. (14172)

Vând PUI de CARNE, 800 g.- 40.000 lei/buc. Telefon 219283. (13553)

Vând LINIE BRUTĂRIE complet utilată, stare funcționare excelentă. Telefon 0744.645.465, 0744.621.968, 0744.555.076. (13669)

Vând cățel Caucazian, 7 săptămâni, vaccinați, deparazitați. Telefon 281808. (14320)

PUI DE ȘIRIA! Vindem populației, în limita stocului, la ferma „PRODAGRO CETATE" din Șiria, PUI VII DE CARNE de cca 400 g și peste 1 kg, vineri, 18 iulie 2003, sâmbătă 19 iulie 2003. (14318)

Vând COLȚARE, CANAPELE, FOTOLII. Telefon 286069. (14331)

Vând pavilion apicol, familii albine, roi. Informații telefon 0744.917.920, 0766.397.805, 0257-257667. (14325)

Vând șnec pentru cereale, 6,5 m, în stare bună. Informații telefon 219950, 0744.596.105. (13942)

Vând baloți paie grâu de pe câmp. Telefon 0257 - 275585, 0721.594.426. (13779)

Vând UTILAJE AGRICOLE: mașină erbicidat, coasă rotativă, greblă întors trifoi, balotieră, sfoară balotat, tocător, combină, motocositoare, mașină scos cartofi. Telefon 0744.556.825. (12737)

Vând cauciucuri 295-60-22,5, motoretă Piagio, ulei separat. Telefon 279582. (14191)

Vând aparat presă balotat sârmă + 2 ace. Telefon 0744.294.202. (7794535)

Vând vaci cu lapte și vaci gestante luna a-9-a. Telefon 0744.238.005. (14151)

Vând vacă și viței. Telefon 288458. (14054)

Vând NISIP, BALAST, PIATRĂ albă, piatră fundație. Telefon 0744.534.601, 216481. (13995)

Vând mobilă de bucătărie, tineret, aragaz, frigider, masă TV, canapea, cuier, calorifer, chiuvetă, bicicletă. Telefon 258912. (14345)

Vând mânz 1 an negociabil. Informații Curtici, telefon 464583, 0722.491.175. (14335)

Vând covor persan 4x5 motor tractor Universal, cazan țuică 200 litri, loc veci Eternitatea. Telefon 283267. (14356)

Vând rochii de mireasă noi, diferite mărimi. Telefon 251735. (14396)

Vând BOLȚARI OMOLOGAȚI, beton și zgură, la cel mai bun preț. Telefon 0722.621.600, 0722.870.752; 283683. (c. 369)

Vând păuni și păunițe. Informații telefon 0257.462443. (14411)

Vând aparat sudură monofazic, circular trifazic, mașină spălat cu storcător, canaepa. Telefon 243436, seara. (14401)

Vând chiuvetă fontă și baterie. Telefon 273051. (14420)

Vând mobilă sufragerie 623, compusă: argintar, dulap, masă 6 scaune, garnișe. Telefon 0744.346.701-. (14414)

Vând motocultor (miniagregat pentru agricultură Betti 101-6) și accesorii. Telefon 243361, 0742.680.989. (14402)

Vând pătuț nou,preț bun, Grigore Alexandrescu nr. 44, ap. 2. (14399)

Vând grinzi, coarne, laturi și olane din demolări. Telefon 0744.559.061. (3913633)

Vând strung SNB 280, freză universală (cap Morse 4). Telefon 0257-257523, 0722.252.637. (14453)

Vând butoaie vin, butoaie plastic, cazan țuică 60 lt, sticle cu ambalaj. Telefon 0257-252838. (14457)

Vând grajd în Șiria. Telefon 531315. (6161387)

Vând garaj autorizat, cu acte în regulă, în zona Aurel Vlaicu, str. Aleea Ulise. Telefon 229908; 0745.119.777. (14505)

Vând PODELE LAMINATE-Germania-trafic intens-205.000/mp-8 mm și 265.000/mp-7,2 mm, crick. Telefon 214308. (14498)

Vând moară (nouă) pe piatră, marca Seko-japoneză, capacitate 200 kg/oră, sat Caporal Alexa nr. 242. Telefon 0723.915.548. (14519)

CUMPĂRĂRI TERENURI, IMOBILIARE

Cumpăr sau închiriez SPAȚIU COMERCIAL, ultracentral. Telefon 0744.606.564. (14131)

Cumpăr teren arabil în Zăbrani. Informații telefon 457069 sau 0722.810.504. (7793351)

Cumpăr casă ultracentral, singur în curte, ofer 40.000 Euro sau teren ultracentral ofer 20.000 Euro. Telefon 0722.388.176. (14153)

Cumpăr terenuri extravilane, fără intermediari, în Arad și în țară. Telefon 0721.708.290; 0257 - 277397. (10279)

Cumpăr jumătate de casă în Arad. Telefon 211591. (14449)

Persoană fizică, doresc să cumpăr apartament 1 cameră, exclus et. 4, ofer 8.000-8.500 Eu, în funcție de îmbunătățiri. Telefon 0745.239.546, 0257-416257. (14484)

CUMPĂRĂRI AUTO

Cumpăr Dacia 1300, acte la zi, ofer 6-8 milioane Telefon 0721.060.093. (13958)

CUMPĂRĂRI ELECTRO

Cumpăr frigider 700.000, congelator, ladă, combină frigorifică, 1.200.000-1.500.000. Telefon 273965; 0721.838.968. (8155458)

CUMPĂRĂRI DIVERSE

Cumpăr lăzi bere, preț avantajos. Informații telefon 0788.311.575. (13848)

CUMPĂR CAZAN ȚUICĂ, peste 20 lt. Telefon 0744.690.446.

Cumpăr cărămidă, țiglă, lemn scândură, din demolări. Telefon 234216, 0740.696.157. (13753)

Cumpăr grâu, cantități mari. Informații telefon 0745.962.386. (7794171)

Cumpăr numai bancnote românești în stare foarte bună sau necirculate, începând cu anii 1952 în jos, plătesc foarte bine. Telefon 0721.396.376. (14132)

Cumpăr pene. Telefon 0740.429.470. (14072)

Cumpăr butelie aragaz 320.000; mașină spălat Alba Lux, aragaz 700.000. Telefon 254461. (13503)

Cumpăr 2 butelii de aragaz, 350.000/bucata. Telefon 255180. (14326)

LOCURI DE MUNCĂ

RESTAURANT angajează BARMAN(Ă), OSPĂTAR(Ă), BUCĂTAR sau BUCĂTĂREASĂ. Informații telefon 0722.639.554.

EURO STIL angajează MONTATORI MOBILĂ și REPREZENTANT COMERCIAL pentru mobilierul de birou, cu studii superioare economice. Telefon 270930. (13803)

CPI SECURITY angajează urgent, în condițiile Legii 18/1996, AGENȚI de PAZĂ. Condiții de lucru și salariu foarte motivante. Telverde: 0800 800 046, luni-vineri între 10.00 - 16.00. Apel gratuit. (f, 3534560)

SC angajează BRUTARI, PATISERI. Condiții avantajoase. Domiciliul stabil în Arad. Telefon 289162. (8154532)

SOCIETATE COMERCIALĂ angajează CONTABIL ȘEF și CONTABIL. Informații la telefon 0744.766.904. (8154549)

CSV asistență ȘAGU angajează MEDICI VETERINARI. Telefon 0722.449.630. (14294)

Angajăm MECANIC pentru REPARAȚII BICICLETE, salariu atractiv. Telefon 0724.454.794. (14319)

Angajăm ZIDARI, DULGHERI, ZUGRAVI calificați, cu carte muncă. Telefon 0744.471.916. (c.b.)

MAGAZIN ALIMENTAR „CERNA" angajează VÂNZĂTOARE calificată cu experiență, vârsta 25-40 ani, salarizare deosebită. Telefon 281581. (14366)

SOCIETATE COMERCIALĂ angajează ȘOFER peste 30 ani și BUCĂTAR indiferent femeie sau bărbat. Informații telefon 254665, 0744.147.804. (14120)

Angajez VÂNZĂTOARE în Piața Soarelui. Informații telefon 257800. (14190)

Angajez VÂNZĂTOARE pentru magazin ABC în localitatea PECICA. Telefon 469601. (14123)

Firmă privată în domeniul CONSTRUCȚIILOR, angajeaz MUNCITORI. Telefon 0744.611.048. (14171)

Angajăm STRUNGAR în lemn cu experiență. Informații la telefon 289996. (8155454)

FIRMĂ de DISTRIBUȚIE angajăm FACTURISTĂ. Telefon 0257 - 259974. (14373)

Angajez urgent FAMILIE, îngrijit vaci cu lapte. Telefon 279756, 0740.095.203. (14368)

SC LEODOR angajează VULCANIZATORI (șef vulcanizare), condiții foarte avantajoase. Telefon 0722.344.810. (14393)

SC ARCOOM SCCA Arad, str. Cloșca nr. 8, telefon 255889 angajează CONFECȚIONERI la mașini de cusut industriale. (14408)

LABORATOR DENTAR central angajează TEHNICIAN DENTAR. Telefon 228445, orele 9-16. (14424)

SC UNION PRODUCTION SRL angajează LĂCĂTUȘ și PERSONAL în domeniul producției materiale publicitare (copertine, prelate, reclame). Informații telefon 255523. (14431)

Angajăm SECRETARĂ, ASISTENTĂ MANAGER (aspect fizic plăcut); ȘEFI DE DEPARTAMENTE strategie și vânzări. Salariu atractiv. CV la 219691 sau O.P.3-C.P. 138. (c.c.)

SC angajează PERSONAL NECALIFICAT, elevi, absolvenți, studenți, șomeri, pentru departamentul de publicitate. Oferim salar motivant, calificare, program prelungit. Telefon 218757. (14436)

SC angajează cu normă întreagă, CONTABILĂ documente primare. Depunerea CV la adresa Calea Lipovei nr. 112-114, bl. 102, sc. A, ap.26. (14435)

Angajez VÂNZĂTOARE FLORI (piață) tânără, dinamică, program prelungit. Telefon 259190. (14455)

Angajez MUNCITORI cu experiență în meseriile: ZIDARI, ZUGRAVI și FAIANȚORI. Telefon 9723,494316. (14463)

TRAFIC CLUB angajează 2 BARMANI/E, minim experiență, seriozitate, salar motivant. Telefon 0722.509.401. (14465)

AUTOSERVICE angajează CONTABIL EVIDENȚĂ PRIMARĂ. Telefon 0744.283.053. (14475)

Angajez VÂNZĂTOARE pentru: alimentară, bar și gheretă. Telefon 277113; 0745.252.510. (14510)

Firmă angajează FETE-BĂIEȚI tineri, cunoștință limba engleză pentru CASIERI la Casă de Schimb Valutar. Telefon 0721.410.291. (14511)

SC ATLASSIB angajează; ȘEF COLOANĂ AUTO: studii superioare tehnice, experiență în domeniul transporturilor auto, permis de conducere, domiciliul în Arad, telefon; ȘOFERI transport persoane: permis de conducere categ. B, C, D, E, vechime minim 5 ani ca șofer, domiciliul în Arad, telefon. Relații la telefon 0269-224101; 0269-231012, int. 391 sau 323. (14497)

Angajez legal CONSTRUCTORI individual sau cu echipa, plata la cantități. Telefon 0744.475.052. (Ag. UTA)

PRESTĂRI SERVICII

SILDOR PROD. Reparații montaj, FRIGORIFICE și AER CONDIȚIONAT. Vânzări VITRINE, RAFTURI și CAMERE FRIGORIFICE, NOI. Telefon 0257-349121, 0257-270622. (c. 32)

Urgent, căutăm FIRMĂ pentru LUCRĂRI DE TERASAMENTE-NIVELĂRI, 10.000 mp. Telefon 0721.364.989. (13960)

ȘCOALA ȘOFERI CARMEN ABCDE, primește înscrieri, VICTORIEI 66. Telefon 255445. (6161385)

SC MASER CONSTRUCT SRL execută case, vile, depozite, la cheie. Telefon 0744.471.916. (c.b.)

P.F. execută lucrări FORAJ FÂNTÂNI, la preț avantajos. Telefon 0745.383.703. (14222)

ASIGUR pentru SPANIA: TRANSPORT 210 EU/persoană, CAZARE 1 lună plus 2 săptămâni masă, 550 EU/persoană; FACILITEZ GĂSIRE LOC MUNCĂ. Telefon 0744.253.115. (14381)

REPARĂM, TAPIȚĂM canapele, colțare, rolete, domiciliul clientului. Telefon 219514, 0724.208.683. (14409)

Execut RAȘCHETĂRI, PALUXĂRI, PARCHETĂRI, mașină cu aspirator. Telefon 0744.846.716; 0257-244333. (14512)

DIVERSE

Laboratorul de analize „BIOCLINICA" anunță stimații pacienți că: începând cu 1 august 2003 și până la sfârșitul anului se efectuează analize gratuite NUMAI pe bază de PROGRAMARE (în limita plafonului lunar alocat de CAS). Telefon 289831. (14468)

Prezicătoarea, ELENA leagă și dezleagă CUNUNII, IMPOTENȚA, ALCOOLISMUL, EPILEPSIA, împacă soț și soție. Aduce persoana iubită. Telefon 0257-267519; 0740.873.314. (14163)

SCHIMBURI

Schimb apartament trei camere mari, Bd. Revoluției, etaj II, cu casă. Telefon 251735. (14396)

ÎNCHIRIERI

Ofer spre închiriere SPAȚIU COMERCIAL, dotat cu tot ce trebuie, la șosea. Calea Aurel Vlaicu, lângă Piața Fortuna. Telefon 0744.700.403.

Ofer spre închiriere SPAȚII COMERCIALE: Eminescu, Lacului (demisol), Lucian Blaga. Telefon 0745.315.895.

Închiriez casă 2 camere, 100 Eu/ lună. Telefon 0724.496.451. (14477)

Închiriez garsonieră mobilată, contorizată, TV color, etc., 60 Euro/lună, plata anticipat 1 an. Telefon 283479; 0744.899.046. (13830)

(Continuare în pagina 18)

(Urmare din pagina 17)

Ofer spre închiriere CABINET STOMATOLOGIC complet utilat. Telefon 0722.722.449. (14074)

Închiriez apartament central în casă (singur în curte), 3 camere + dependințe + garaj, prefer străini. Telefon 0745.315.895. (14102)

Închiriez apartament central mobilat (în casă) confort sporit. Telefon 0745.315.895. (14102)

Caut să închiriez SPAȚIU pentru MAGAZIN NEALIMENTAR, 30-100 mp. Telefon 0722.624.705; 0788.308.055. (14067)

Ofer spre închiriere vilă cu etaj, Aradul Nou, gaz, apă, trifazic, hală producție, depozit, grădină, suprafața totală 1.800 mp + spații birouri. Telefon 0722.344.621, 250966. (13629)

Ofer închiriere apartament una cameră, amenajată, 80 Eu. Telefon 281195, 0722.344.743. (13647)

Închiriez (vând) HALE INDUSTRIALE, suprafețe 200-1.200 mp. Telefon 0257-250976, 0744.645.899. (12666)

Ofer pentru închiriat apartamente 2-3 camere, modest sau de lux. Telefon 0257-250976, 0744.645.899. (12666)

Închiriez 38 mp, Unirii nr. 1, parter. Telefon 0722.294.842, 0722.287.612. (13626)

Închiriez (ofer) SPAȚIU COMERCIAL, 50 mp, str. Andrei Șaguna nr. 35 (lângă BAT). Telefon 368685, 0744.280.270.

Închiriez (ofer) vilă ultracentrală, mobilată occidental, toate utilitățile. Telefon 255180. (14326)

Ofer spre închiriere vilă de vacanță în Moneasa. Telefon 287662 sau 0744.762.223. (12515)

Ofer spre închiriere SPAȚIU COMERCIAL 20 mp. Informații telefon 0722.577.495, 270709. (14217)

Oferim spre închiriere SPAȚII COMERCIALE pentru: MAGAZINE, DEPOZITE, PRODUCȚIE. Telefon 281036. (c. 48)

Ofer spre închiriere apartament una cameră, mobilat, central. Telefon 211879. (14174)

Ofer spre închiriere apartament 3 camere casă vilă, Podgoria, 88 mp, pentru firmă, termen îndelungat. Telefon 258393, mobil 0724.275.965. (14383)

Dau în chirie apartament 2 camere, Micălaca. Telefon 259521. (14437)

Închiriez (ofer) SPAȚIU modern amenajat, zonă centrală. Telefon 0722.810.067. (14439)

Dau în chirie SPAȚIU COMERȚ, PRODUCȚIE, SERVICII, 120 mp, Confecții. Telefon 257670. (14456)

Închiriez (ofer) apartament 3 camere, et. 4, Aradul Nou, vizavi de gară. Informații telefon 0740.655.244. (14443)

Închiriez (ofer) apartament 4 camere, mobilat, contorizat, utilități, garaj. Telefon 0723.640.614. (14461)

Ofer spre închiriere apartament 1 cameră, ultracentral (Malul Mureșului), tot confortul. Telefon 338097. (14466)

Închiriez garsonieră cf. I, str. Bușteni (lângă Biserica Speranța). Informații telefon 0257-514210. (14470)

PIERDERI

Pierdut certificat de înmatriculare nr. f.02/89/94 emis de CCI pe numele Berari Trifu. A.F. Îl declar nul. (14407)

Pierdut chitanță vamală eliberată de Vama Nădlac, pe numele Grancea Petru. O declar nulă. (3913324)

† DECESE †

Cu durere în suflet, soția, sora și nepoții, anunță decesul celui care a fost

BARNA IOAN
(veteran de război).

Înmormântarea azi, 18 iulie, ora 13, de la Casa mortuară a Cimitirului Pomenirea. Dumnezeu să-l ierte și să-l odihnească! Familia.

DIRECȚIA SILVICĂ ARAD anunță încetarea din viață a celui care a fost

dr. ing. ANCA AUREL,

un mare silvicultor care și-a început activitatea la OCOLUL SILVIC LIPOVA. A fost avansat pentru meritele sale ajungând să se pensioneze ca Inspector Șef de Stat din Ministerul Silviculturii. Înmormântarea va avea loc în București, de la Regia Națională a Pădurilor, în ziua de 19 iulie 2003.

Cu durere în suflet anunțăm încetarea din viață, a celei ce a fost mamă, bunică, străbunică,

NOVANC FLORICA

în vârstă de 76 ani. Înmormântarea va avea loc sâmbătă, 19 iulie 2003, ora 14, de la domiciliul din str. Tribunul Andreica, bl. A60, ap. 17, la Cimitirul Eternitatea. Familia îndoliată.

Cu durere în suflet anunțăm încetarea din viață a scumpei noastre fiice,

KOVACSI (LAZĂR)
HAJNAL IUDITA,

la numai 35 de ani. Înmormântarea va avea loc sâmbătă, 19 iulie 2003, ora 13, de la Capela Cimitirului Eternitatea (UTA). Familia îndoliată KOVACSI.

Cu adâncă durere anunțăm încetarea din viață, după o lungă și grea suferință a iubitei noastre mame, bunică și străbunică,

LUCACI ANA,

de 86 ani. Înmormântarea va avea loc astăzi, 18 iulie 2003, ora 15, în comuna ȘIRIA la Cimitirul Catolic. Familia LUCACI EMIL, PETRU, SANDU și VIRGIL.

† SERVICII FUNERARE †

RO STYL COMPANY
SERVICII FUNERARE COMPLETE
PRODUCĂTOR SICRIE
ARAD, STR. M. EMINESCU 22, TELEFON 214.422
Magazin deschis și noaptea

OFERIM
- SICRIE 10 MODELE DE LA 500.000 LA 3.600.000
- SICRIE LUX 4 MODELE DE LA 4.500.000 LA 20.000.000
- LENJERIE DECES 6 MODELE DE LA 300.000 la 2.000.000
- CRUCE, LUMÂNĂRI, PROSOAPE, BATISTE, MÂNERE și ȘURUBURI SICRIU

OFERTĂ: SICRIU FAG CRUCE RESPETE 1.500.000

APELÂND LA SERVICII:
ÎMBRĂCAT, FORMOLIZAT ȘI TRANSPORT
BENEFICIAȚI DE 15% REDUCERE LA SICRIU
TRANSPORT INTERN ȘI INTERNAȚIONAL
▼PLATA ȘI DUPĂ ÎNCASAREA AJUTORULUI DE ÎNMORMÂNTARE.
PĂREREA DVS. CONTEAZĂ!
TELEFON 0744.690.121

IN MEMORIAM "KUKI"
Servicii Funerare Complete
Str. M Eminescu Nr.4
ÎN CURTE
Tel:211.929 - 0723.343.964
Magazin deschis la orice oră
OFERĂ:
SICRIE 10 modele de la 600.000 - 2.800.000
SICRIE LUX 6 modele de la 3.600.000-10.500.000
SICRIE import 70.000.000 lei
Mânere. șuruburi accesorii
LENJERIE 7 modele de la 350.000 - 1.400.000
GRATUIT ! ! ! !
Transportul sicriului la domiciliu
ÎNBĂLSĂMATUL
Plata în Rate ! ! !
Transport Intern și Internațional

† CONDOLEANȚE †

Cu adâncă durere deplângem dispariția dintre noi a celei care a fost mamă și soție,

HAJNY.

(14488)

Suntem alături de colega noastră MIHAELA BUCURENCIU în aceste momente de grea încercare și suferință, pricinuite de decesul tatălui. Dumnezeu să-l ierte și să-l odihnească în pace! Colectivul Restaurantului „COANDI MIC". (14513)

Cu profundă durere în suflet și tristețe suntem alături de familia KOVACSI împărtășindu-i durerea la trista și fulgerătoarea despărțire de cea care a fost un suflet deosebit,

KOVACSI (LAZĂR)
HAJNAL IUDITA.

Dumnezeu să te odihnească în pace! Colectivul SC MIC & MAR. (14516)

Dumnezeu să o odihnească în pace pe cea care a fost,

KOVACSI (LAZĂR)
HAJNAL IUDITA.

Colegii și prietenii din Micălaca. (14517)

Dumnezeu să o odihnească în pace pe cea care a fost,

KOVACSI (LAZĂR)
HAJNAL IUDITA.

Familia MĂRUȘTER. (14517)

Dumnezeu să o odihnească în pace pe cea care a fost,

KOVACSI (LAZĂR)
HAJNAL IUDITA.

Familia OPREAN. (14517)

† COMEMORĂRI †

O clipă de aducere aminte pentru cea care a fost

ANI SICORA,

care a plecat dintre noi, acum șase săptămâni. Parastasul de pomenire va avea loc sâmbătă, ora 12.30, la Catedrala Ortodoxă din Piața Catedralei. Te vor plânge mereu, veșnic, soțul Mihai, fiica Dana cu familia și Cosmin.

Timpul nu poate opri lacrimile și dorul de la plecarea prea devreme dintre noi, a celui ce a fost soț, tată,

ing. NEDELCU IONEL.

Soția și copiii. (14412)

Cu durere în suflet anunțăm că s-au scurs 6 săptămâni de când moartea nemiloasă l-a aluat dintre noi pe cel mai iubit soț, tată și ginere,

SIME ALEXANDRU.

Slujba de pomenire va avea loc duminică, 20 iulie 2003, ora 12, la Biserica Ortodoxă UTA. Cât ai trăit te-am iubit/ Cât vom trăi te vom plânge! În veci nemângâiați, soția Florentina, copiii: Laurențiu și Carmen și soacra Aurelia. Dumnezeu să-l odihnească în pace! (14364)

Anunțăm cu durere în suflet, că au trecut 6 săptămâni de când a plecat dintre noi, iubitul meu soț

IGNAT IOAN.

Parastasul va avea loc sâmbătă, 19 iulie, la Catedrala Veche, ora 11.30. Soția LENUȚA și familia îndoliată. (14059)

Azi se împlinesc 7 ani de când iubita noastră soție și mamă

MARIA PAVEL

ne-a părăsit, lăsându-ne cu inimile îndurerate. Odihnă veșnică sufletului ei bun! Soțul și fiul. (14177)

Cu durere în suflet și lacrimi în ochi, anunțăm că a trecut un an de la despărțirea de bunul nostru fiu și frate,

ing. NEDELCU IONEL,

suflet bun și nobil. Un destin nedrept ni l-a răpit de lângă noi, lăsând un gol în sufletele noastre, ce nu se va umple niciodată! Nu te vom uita! (14307)

Un dor imens, duioase și dragi amintiri, la un an, plin de tristețe și lacrimi, de la despărțirea de cel care a fost un foarte bun colaborator și prieten,

inginer NEDELCU IONEL.

Chipul tău blând și căldura sufletească le vom purta veșnic în inimile noastre. Prietenii apropiați. (14308)

Au trecut 8 ani de la decesul iubitei mele soții,

MĂCICAȘ MARIA.

Dormi în pace! Soțul. (14339, 14340)

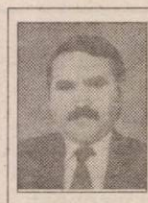

Cu tristețe în suflet amintim că se împlinește 1 an de la despărțirea de iubitul nostru

DRANICI PUTA.

Îl readucem o clipă în memoria celor care l-au cunoscut, pentru a-i păstra un moment de aducere aminte. Dorul de tine ne va purta mereu la tristul tău mormânt. Dumnezeu să te odihnească în pace! Parastasul de pomenire duminică, 20 iulie 2003, ora 11, la Biserica Ortodoxă FELNAC. Părinții, soția și fiul DORIAN. (14390)

Duioasă amintire la împlinirea a 7 ani de la trecerea la cele veșnice a dragului nostru

NELUȚU BERAR

din DUD. „S-au scuturat toți trandafirii/ S-a scuturat și floarea ta/ Rămase dorul și suspinul/ Fiule, dragă, în urma ta/ Se duse floarea vieții tale /Prea repede s-a veștejit/ Rămase-n urmă numai jale/ Pentru cei ce te-am iubit". Dormi în pace, suflet drag! Familiile BERAR, NISTOR și TOPOR. (14389)

S-a scurs un an de dor și tristețe de când a plecat dintre noi, cel care a fost cel mai iubit soț, tată, bunic și socru,

MĂCEAN PETRU.

Parastasul va avea loc duminică, 20 iulie 2003, ora 12, la Biserica Ortodoxă Micălaca Veche. Nu te vom uita niciodată! Familia îndoliată MĂCEAN. (14405)

Un pios omagiu, o lacrimă și o floare, azi, când se împlinesc 2 ani de la trecerea în neființă a celui care a fost

ȘCHIOPU GHEORGHE DECINEL.

Dumnezeu să-ți dea odihna veșnică. Soția și copiii. (1440)

Sâmbătă, 19 iulie, se împlinesc 4 ani de la pierderea scumpului nostru fiu și frate,

COSMIN.

Sub crucea tristă, sub țărâna grea/ De 4 ani Cosmin, dormi ușor/ Iar noi din lacrimi ți-am făcut fântână/ Ce se revarsă de-al tău dor. Te vom plânge mereu, mama, tata și sora Alina. (14419)

Se împlinesc 2 ani de la decesul celui care a fost soț, tată, socru și bunic,

FLOREA GHEORGHE

și 4 ani de la decesul mamei noastre,

JIVAN MARIA

din Macea. Dumnezeu să-i ierte și să-i odihnească în pace! Familia. (14430)

Pios omagiu și o clipă de aducere aminte în memoria celui care a fost

LIVIU POPOVEȚCHI,

la împlinirea unui an de la dureroasa despărțire. Parastasul și sfințirea crucii vor avea loc duminică, 20 iulie, ora 13.30, la Cimitirul Eternitatea. Soția IRINA. (14444)

Cu lacrimi și durere în suflet anunț că astăzi, se împlinesc 2 ani de când m-a părăsit soțul meu drag,

KAJTOR FRANCISC (KEKI).

Nu te pot uita! Soția ta, Böske. Dumnezeu să îl odihnească în pace! (14447)

Pios omagiu, neprețuite amintiri, eternă recunoștință, la împlinirea a 40 de zile de la trecerea în neființă a dragului nostru soț, tată și bunic,

ing. NICOLAE GEORGESCU.

Slujba de pomenire va avea loc sâmbătă, 19 iulie 2003, la Noua Catedrală Ortodoxă. Dumnezeu să-l odihnească în pace! Familiile Georgescu și Lazăr. (14448)

Doi ani de lacrimi și dor, după drag fratele meu,

GHEORGHE DECINEL ȘCHIOPU.

Sora ta Lenuța, te plânge cât va trăi. (14458)

La împlinirea a 6 săptămâni de la decesul neuitatei

AURELIA FĂRCUȚIU,

soție, mamă, soacră și bunică, familia îndoliată comemorează evenimentul la Catedrala Ortodoxă Română, sâmbătă, 19 iulie 2003, la orele 12. Familia îndoliată. (14473)

Pe 20 iulie ai fi împlinit 45 ani, însă acum te plângem și îți spunem că vei rămâne în inimile noastre. În memoria lui

UNC ȘTEFAN.

Mama îndurerată, familia Grozav din Socodor, Băețan din Arad și Popa din Șofronea. (14478)

S-au scurs 6 săptămâni de lacrimi amare și durere de la plecarea în eternitate a celui ce a fost soț, tată și bunic,

prof. MICULIȚ GHEORGHE.

Aducem și pe această cale mulțumiri tuturor celor care au fost alături de noi în acele zile de grea încercare. Parastasul de pomenire va avea loc sâmbătă, 19 iulie 2003, ora 12, la Biserica Ortodoxă Șega I, din Arad, str. Ilarion Felea nr. 1. Familia îndoliată. (14483)

Cu durere în suflet amintim celor care l-au cunoscut și prețuit, că se împlinesc 6 săptămâni de când moartea nemiloasă l-a luat dintre noi pe cel care a fost soț, tată,

mr. (r.) MANEA ADRIAN.

Timpul nu poate șterge lacrimile și dorul care ne însoțesc gândurile. Parastasul și pomenirea vor avea loc duminică, ora 12, la Biserica Ortodoxă UTA. Te plângem și nu te vom uita niciodată, soția ADINA și fiica JANINA. (14501)

Purtăm în suflet aceeași durere și tristețe, la împlinirea unui an de la decesul poetei,

LIGIA TOMȘA.

Parastasul, duminică, 20 iulie 2003, ora 12, la Biserica Ortodoxă ALFA. Familia. (14514)

S.C.
BLACK SEA SUPPLIERS SRL
importator direct

vinde din stoc

CENTRALE TERMICE: IMMERGAS		
tiraj forțat	EOLO STAR	19.500.000
tiraj natural	NIKE STAR	16.885.500
	BIASI	
tiraj forțat		20.500.000
tiraj natural		18.300.000
RADIATOARE OȚEL		
600 x 600		1.253.800
600 x 800		1.573.000
600 x 900		1.721.956
600 x 1000		1.850.945
600 x 1200		2.131.022
ȚEAVĂ cupru bară		
φ15		34.276 / ml
φ18		48.258 /ml
φ 22		70.735 /ml
CAZANE VIADRUS		
20 KW		20.600.000
25 KW		22.750.000
30 KW		24.900.000
35 KW		27.000.000

Prețurile sunt promoționale și conțin TVA.

Relații la depozit: str. Ursului 21, tel. 271.052, 275.600

ȚEAVĂ și **FITINGURI** multistrat, fitinguri cupru, aer condiționat, baterii, țevi negre și zincate, profile pătrate și rectangulare, robineți, pompe, hidrofoare. (2639035)

Abonează-te la cadouri!

...şi dacă te abonezi prin noi primeşti pe loc:
o saltea şi o umbrelă de plajă sau o husă de telefon şi un hands free**!

OFERTA CONNEX

- Reducere de 50% la orice tip de abonament până la sfârşitul anului (31 decembrie 2003).
- Ofertă valabilă până la 31 iulie 2003.

* Preturile nu includ TVA. **În limita stocului disponibil. Detalii în magazin.

QUASAR
ARAD - Ziridava Shopping Center, parter, Tel: 206.069

DEALER CONNEX

(C.A.40/2003)

AI VEDERI LARGI

Vezi că mulţumită companiei la care lucrezi ai acces comod şi rapid la disponibilităţi?
Vezi că oriunde în lume îţi e un real sprijin în călătoriile de afaceri, dar şi în vacanţe?
Vezi că toţi comercianţii îţi zâmbesc mulţumiţi?
Vezi bine că noul card MasterCard Business de la Romexterra face toţi banii!

BANCA DE CREDIT ŞI DEZVOLTARE ROMEXTERRA
Arad,
Str. Episcopiei, nr.26,
Tel.: 0257-211027, 211028
Fax: 0257-210667
www.romexterra.ro

(c.31/2003)

SUPER OFERTA VERII!!
APARATE DE AER CONDIŢIONAT
COMPRESOARE JAPONEZE
9000 BTU (23 mp) - 9.980.000 lei
12000 BTU (31 mp) - 11.995.000 lei
18000 BTU (46 mp) - 20.332.000 lei
22000 BTU (55 mp) - 22.920.000 lei
24000 BTU (61 mp) - 27.925.000 lei
Aparate noi, cu garanţie. Preţurile conţin TVA
CENTRALE TERMICE PENTRU APARTAMENT SAU CASA
RATE PRIN BANCĂ.
ANDROMEDA SERVICE S.R.L.
Arad, str. Gorunului nr. 24
Tel.: 0257/ 256.858, Fax.: 0257/ 270.899,
0723/ 340.082, 0788/ 340.082.
(C.A.176/2003)

Şcoala Postliceală Sanitară „Christiana“ Arad

face înscrieri pentru Admiterea 2003

la următoarele specializări
Asistent medical generalist (3 ani) - 75 locuri
Cursuri după amiaza

Informaţii suplimentare la tel: 0257/281497 sau sediul şcolii din Calea Victoriei nr. 1-3 Arad

(3534577)

QUASAR
Un bun necesar!
(C.A./2003)
Cumpărături **în rate prefeRATE!** Pe loc!

Televizoare începând de la **220.000* lei/lună**
Maşini de spălat începând de la **353:000* lei/lună**

ARAD 1 - Supermarket PROFI, Str. A. Vlaicu, nr. Z 18-19 parter, Tel: 349.029
ARAD 2 - Ziridava Shopping Center, Bd. Revoluţiei, Etaj 3 Tel: 211.822

S.C. SATLINE S.R.L. TELEFON 251.461, 0744/507.211 SHOW ROOM ARAD, Piata Mihai Viteazul - BL. M7 - PARTER

TÂMPLĂRIE DIN ALUMINIU ȘI P.V.C. NOU! RATE / 5 ani AVANS 0

CU GEAM TERMOPAN; PROFILE PVC TROCAL Germania; PROFILE ALUMINIU Grecia (c.80)

CAMERA DE COMERȚ ARAD

Organizează următoarele cursuri:

- Declarant vamal;
- Operator calculator (inițiere Windows, Word);
- Utilizare Word;
- Utilizare Excel;
- Inițiere în utilizarea calculatorului pentru copii;
- Inițiere în activitatea de resurse umane;
- Legislația muncii;
- Contabilitate și aplicații pe calculator în conformitate cu reglementările contabile actuale, armonizate cu directivele europene;
- Limbi străine (engleză, italiană, franceză, germană, spaniolă);

Informații suplimentare la sediul Camerei de Comerț, Industrie și Agricultură a județului Arad
str. Clișca nr. 5, camera 31, etajul 2. Tel.: 20.88.07; 20.88.08
(c. 43/2003)

EURO STIL Complex Podgoria, tel. 270.930

Prinde ocazia verii: Bibliotecă ASTORIA 4,05 m cu numai 12.995.000 lei

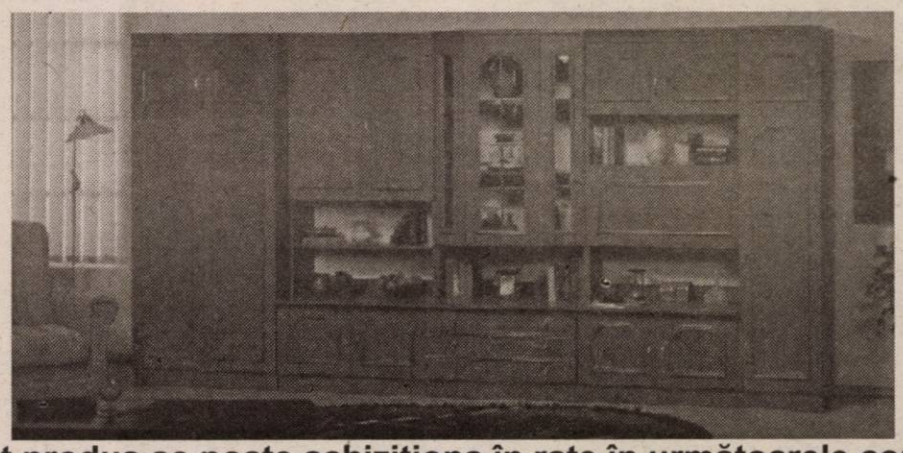

Acest produs se poate achiziționa în rate în următoarele condiții:

- Salariul dvs. minim 2.100.000 lei
- Salariul soțului/soției minim 2.100.000 lei
- Fără giranți
- Avans 0%
- Actele se fac direct în magazin!

Salon Venezia
Arad, Str. Vârful cu Dor nr. 5
Telefon 0257-285.007, 0724.204.007
Vinde și închiriază
Rochii de mireasă și accesorii.
Modele deosebite pentru un eveniment deosebit!
Salon Venezia Locul unde îți poți alege rochia potrivită pentru nunta ta.
ACUM LA UNELE MODELE PRIMIȚI CADOU O CORONIȚĂ
(2639031)

TÂMPLĂRIE PVC cu GEAM TERMOPAN CALITATE GERMANĂ GEALAN Fenster-Systeme
[RATE până la 5 ani avans zero]
Cel mai bun! Cel mai ieftin!
ARAD, STR. CAIUS IACOB BL.R
FOSTUL Mag. CĂMINUL (lângă BANC POST)
Tel: 0257-213.145, 0788.391.769, 0788.391.770, 0722.528.185
(c. 652)

NOU

s.c. LEGNOTEC s.r.l.
VINDEM din stoc sau la comandă mașini utilaje prelucrarea lemnului
(noi sau uzate)
OFERIM CONSULTANȚĂ
în vederea achiziționării, montării, punerii în funcțiune
♦ instruire personal ♦ proiectare ♦ service asigurat
Relații tel. 0788.373.340, 0722.389.755
e-mail: legnotec@rdslink.ro
(2639063)

s.c. AMRO - DC s.r.l.
uși și ferestre
din lemn stratificat cu geam termopan, sistemul de profil german Euronut.
tâmplărie PVC, profil Trocal
ARAD, STR. FRĂȚIEI NR. 29
tel. 0257 - 259.483, 0723.068.257
(2639024)

FĂ-ȚI VACANȚA CU SUZUKI

10% REDUCERE
GARANȚIE 3 ani sau 100.000 Km
www.suzukivest.ro
SWIFT cu 5 uși de la 5.727 € (fără TVA)
DOTĂRI STANDARD: dublu airbag, închidere centralizată, geamuri față acționate electric faruri și oglinzi reglabile electric
DOTĂRI OPȚIONALE: ABS, aer condiționat, servodirecție
VÂNZĂRI CASH, ÎN LEASING SAU PRIN CREDIT BANCAR
FINANȚARE PRIN SARA LEASING
RS SARA MOTORS ARAD Importator SUZUKI în România
Calea Radnei nr. 221, Tel./fax 0257-22.92.72, 25.39.29
(C.A. 629/2002)

CORAURA Telefon : 270525 **CORAURA** Telefon : 270525

Rate fixe

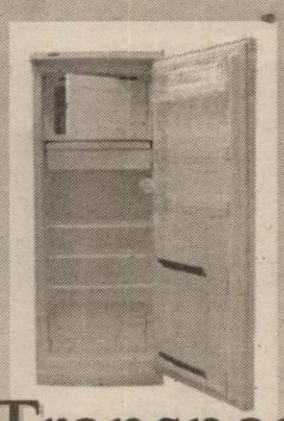

avantaje
·perioada maximă 3 ani
·fără girant
·avans 0%
·rate mici dobândă mică

instalare gratuită
Transport GRATUIT în tot județul
(c.15/2003)

Nr.1 în Europa Vaillant CEA MAI BUNĂ CĂLDURĂ
La "cea mai bună căldură" germană prețurile se topesc!!!

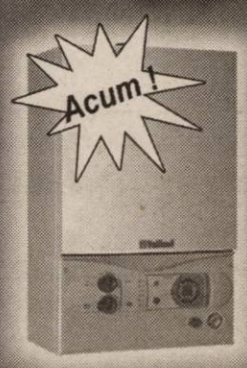

Acum!
Microcentrală VUW 242-3 cu tiraj forțat, 24 kW - inclusiv consola, chit evacuare gaze arse și PIF
Preț: 633,- euro fără TVA
SC SANEX COM IMPEX S.R.L.
Distribuitor autorizat Vaillant
Bd. Decebal bl. 15 parter
Tel./Fax: 0254/214.389
(C.A 40/2003)

WEST BANK S.A.
ARAD, B-dul Revoluției nr. 88
TELEFON: 284.888; FAX: 285.202
WESTERN UNION TRANSFER DE BANI ®
Cel mai rapid mod de a primi bani din toată lumea

BRAT Publicație auditată în semestrul I 2002
Tiraj mediu zilnic vândut: 30 531

ADEVĂRUL

Anul XV, nr. 3964 ● Sâmbătă, 19 iulie 2003 ● 16 pagini ● 5000 lei ● e-mail: adevarul@arad.ro; adv.pub@arad.ro
http://adevarul.arad.ro

ASTRA VAGOANE CĂLĂTORI
Singurul producător de confort din domeniu
Str. Petru Rareș 1-3
Tel: 233.651 Fax: 258.168
e-mail: astra.calatori@astrac.rdsar.ro

Întoarcerea bunului Samaritean

Ștefan Tabuia

La un an de la intrarea în „producție", sistemul de parcare cu plată din municipiul Arad a adus partenerilor de la Belsirim venituri fabuloase. Prin contractul inițiat de primarul Dorel Popa și trecut în CLM prin mijloace viclene, deținătorii de autoturisme din Arad s-au trezit peste noapte cu obligația de a achita patronilor de la Belsirim sume imense pentru parcările ocupate în unele zone ale municipiului.

Luați prin surprindere, victimele Parktronic au protestat vehement împotriva samavolniciei, dar în zadar. Ziarul nostru s-a transformat, timp de câteva luni, în adevărată tribună de luptă împotriva hoției practicate în văzul tuturor, la lumina zilei, dar dl. primar și aghiotantul său credincios, viceprimarul Emanoil Voicu, au făcut ureche surdă.

Timp de un an a fost durere mare în punga arădeanului obligat să achite în jur de 20 milioane anual pentru a putea lăsa autoturismul pe domeniul public, pe timp de noapte. Primarul și vicele său servil au mers atât de departe cu trădarea intereselor comunitare, încât în contractul semnat cu Belsirim au fost stipulate clauze deosebit de împovărătoare pentru Primărie. Penalizările de dimensiuni incredibile în favoarea Parktronic au fost premeditate de echipa de negustori primar-viceprimar, astfel încât în caz că o să fie înlăturați de la putere, patronul Belsirim să nu poată fi alungat prea ușor de la borcanul cu miere. Nici criticile vehemente ale presei și nici atacurile încrâncenate ale Opoziției politice nu au putut determina administrația municipală să revadă clauzele împovărătoare ale contractului Parktronic, pentru că în joc sunt manipulate sume uriașe și interese pe măsură. Gura târgului vehiculează cifre impresionante în favoarea unor comisionari interesați în afacere și însuși primarul și viceprimarul sunt bănuiți că au interese personale la dl. Siegmeth, patronul Belsirim.

(Continuare în pagina 5)

Sistemul sanitar arădean – operat fără anestezie

- *La spitalele din Gurahonț, Ineu și Lipova banii s-au terminat în 6 luni*
- *Reducerile vor afecta, după ultimele declarații, 120 de oameni în Arad*

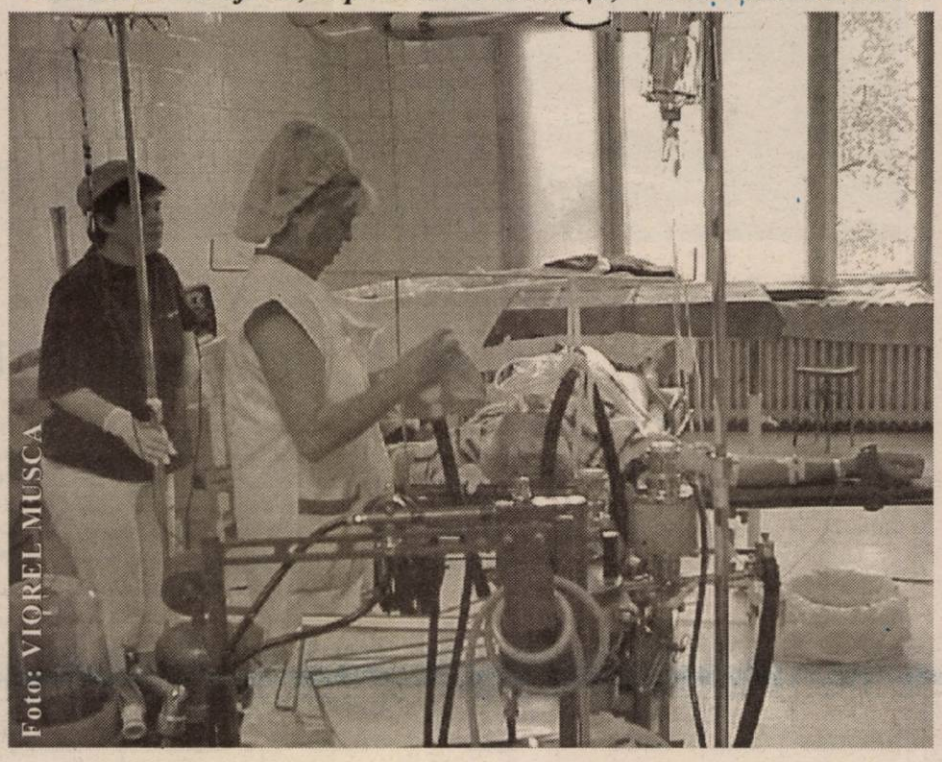

Foto: VIOREL MUSCA

Reforma sanitară și situația incertă a cadrelor medicale face ca starea de tensiune să crească de la o zi la alta, în așteptarea unor informații certe și care să nu se mai schimbe pentru a nu face situația explozivă. Câți vor pleca, aceasta este întrebarea ce frământă pe cei din sistemul sanitar și nu numai.

G. CONSTANTINESCU

(Continuare în pagina 9)

CET-ul a găsit o soluție pentru a stopa poluarea Aradului

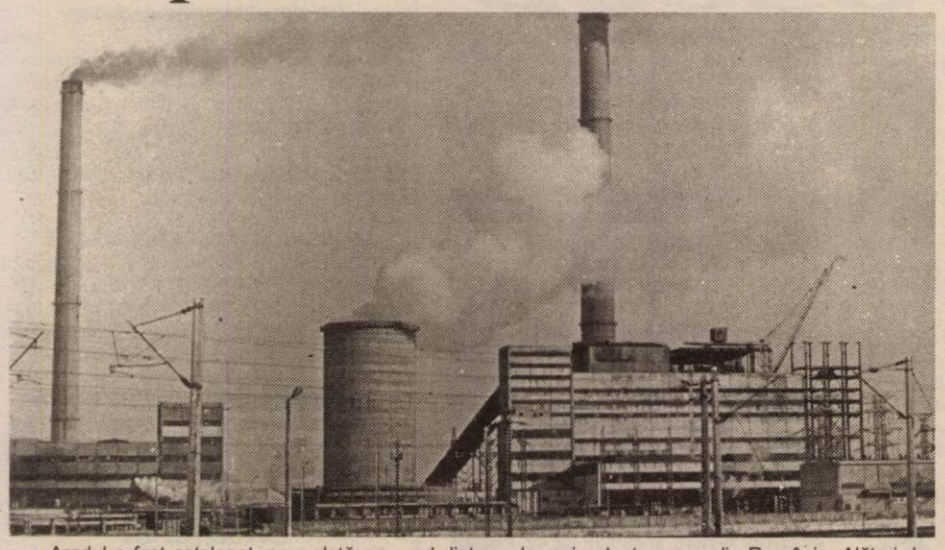

Aradul a fost catalogat, nu o dată, ca unul dintre cele mai poluate orașe din România. Alături de noxele eliminate de mașinile care circulă prin oraș, cenușa de la CET este una din principalele surse de poluare. La cea mai mică rafală de vânt, cenușa rezultată în urma activității de la CET cuprinde cerul Aradului, aerul devine insuportabil, iar localitățile Livada și Sânleani se umplu de praf. De-a lungul timpului, reclamațiile au fost nenumărate, Inspectoratul de Mediu a aplicat amenzi, dar cei de la CET s-au văzut în imposibilitatea de a rezolva problema.

COSMIN MIHUȚA

(Continuare în pagina 9)

În acest număr

▶ **Încep lucrările la Piața Pompierilor** *Pag. 9*

▶ **Codul fiscal - relaxare fiscală și stabilitate legislativă** *Pag. 7*

▶ **Mâine, biserica prăznuiește suirea la cer a Sfântului Prooroc Ilie Tesviteanul** *Pag. 10*

▶ **Divizionarele B arădene - în cantonament la Moneasa** *Pag. 13*

▶ **Ciudățenia cifrelor statistice** *Pag. 8*

▶ **Arta compromisului** *Pag. 5*

Pacienții de la fizioterapie cer ajutorul Casei de Asigurări de Sănătate

Pag. 9

Depinde de Guvern!

• *dialog cu vicepreşedintele CJ Arad, Gheorghe Falcă*

Pag. 5

ÎNCHIRIEZ SPAȚII PRODUCȚIE
500 m², 1000 m², 1500 m² – cu toate utilitățile
TELEFOANE 272.812, 0721.269.706

Meditația zilei

La momentul potrivit ți se vor deschide ochii și vei primi darul unei noi zile.

Calendar

Astăzi, Soarele răsare la ora 5 și 21 minute și apune la ora 21 și 7 minute. Au trecut 199 de zile din acest an. Au mai rămas 168 de zile până în 2004.

Praznicul zilei: Biserica ortodoxă: Cuv. Macrina, sora Sf. Vasile cel Mare; Cuv. Die; Cuv. Serafim din Sarov; Biserica greco-catolică: Cuv. Macrina, sora lui Vasile cel Mare; Cuv. Die; Biserica romano-catolică: Vincențiu.

CINEMATOGRAFE

DACIA: Lacrimi în soare (S.U.A) 10.00; 12,30; 15; 17,30; 20

MUREȘUL: Orele (S.U.A.) 10; 12; 14; 16; 18

ARTA: Femeia fatală (FRA) 16; 18; 20

SALA MICĂ: Siguranță națională (S.U.A.) 15,30; 18,30

PROGRESUL:

Duminică 20.07.2003 Epoca de gheață (SUA) 16

Cinci băieți după o fată (SUA) 18

INEU:

18.07-20.07.2003 Regulile atracției (SUA) 16;18

22.07-23.07. 2003 Casă, dulce casă 16;18

PÂNCOTA: 20.07.2003 Afaceri dubioase (SUA) 16

Nasul stresat (SUA) 18

CHIȘINEU CRIȘ: 20.07.2003 Războiul stelelor ep. 2 (SUA) 15

Puicuțe bune (SUA) 18

LIPOVA: 20.07. 2003 Identitatea lui Bourne (SUA) 16

Cum să cucerești bărbații (SUA) 18

„Adevărul" vă ascultă

La telefonul dimineții, 280944, între orele 9,00-12,00

Ajutor pentru spital

D-ul Tiberiu Baler sugerează celor de la Parktronic că ar fr o datorie de onoare din partea lor să se implice alături de alte firme, care au și făcut-o deja, în susținerea spitalelor arădene. **„Știu că unele societăți au hotărât să ajute financiar câteva secții ale spitalelor. Cred că ar fi o bună ocazie pentru Parktronic să arate că îi pasă de locuitorii acestui oraș și să sprijine sistemul de sănătate, care amenință să intre în colaps"**, spune cititorul nostru.

Pavelele sunt frumoase dar ce facem cu gropile ?

Un grup de cititori din cartierul Bujac se întreabă, și pe bună dreptate, dacă mult trâmbițata modernizare a bulevardului era chiar atât de necesară. Nu era oare mai bine ca banii aceștia să fie folosiți pentru asfaltarea străzilor din cartierul nostru, ca să nu mai vorbim de canalizare. Până când doar centrul orașului captează atenția edililor ?! Oare de câtă vreme, primarul Popa nu a mai trecut pe la noi prin cartier...

Redactor de serviciu, D. R.

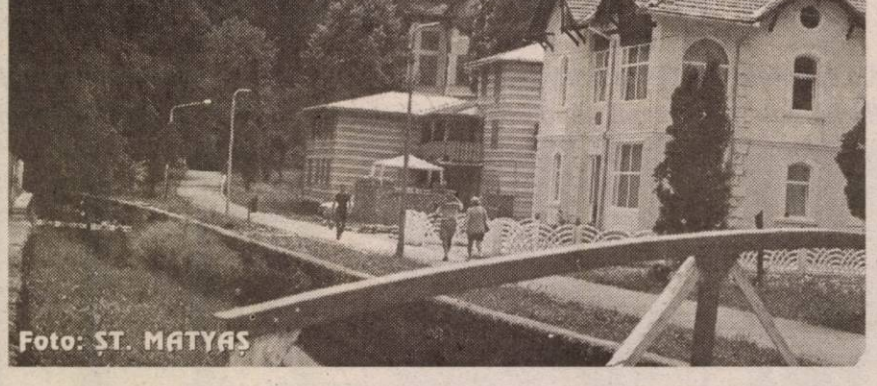

Foto: ȘT. MATYAȘ

Meteo

Vremea va fi ușor instabilă. Cerul va fi temporar noros și pe alocuri se vor semnala averse de ploaie și descărcări electrice. Vântul va sufla slab la moderat din sector nordic.

Temperaturi maxime 26 la 29°C;
Temperaturi minime 14 la 17°C.

Vernisaj

• Marți, 22 iulie 2003, la ora 18, la Galeria națională DELTA, are loc vernisajul **Salonului bienal național de desen**, Arad 2003, ajuns la cea de-a VII-a ediție. Uniunea Artiștilor Plastici Arad invită la vernisaj toți iubitorii de artă.

Rețeta zilei

TORT DE BISCUIȚI

Ingrediente: 30 de biscuiți simpli, 50 ml lapte, 1 pachet cremă cacao, 200ml lapte pentru cremă, 200g frișcă, 50 g fructe vișine sau cireșe).

Preparare: Se înmoaie biscuiții în lapte și se așază primul strat pe o farfurie. Deasupra se întinde un strat de cremă și tot așa, până se termină biscuiții și crema.

Se îmbracă tortul cu frișcă și se ornează cu fructe. Se lasă două ore la rece, după care se poate consuma.

Cursul valutar*

VALORI ÎNREGISTRATE IERI, 18 IULIE 2003

Denumirea valutei	BNR	BCR		BRD		Banca Transilvania		Banca Românească		Banca Romexterra	
		C	V	C	V	C	V	C	V	C	V
Euro €	36756	36400	36900	36350	36750	36200	36900	36350	36770	36370	36870
Dolar S.U.A.$	32786	32200	32800	32320	32780	32400	33100	32382	32874	32340	32840
Forint	138	130	144	133	141	135	142	-	-	-	-

Echipa de serviciu

MONICA ARDELEAN secretar de redacție

Bianca Felea, Ioan Leac, Adela Pop, Dina Rujan, tehnoredactare computerizată

Nadia Bodran, Doina Jurcă, Aurica Telcian, Dacian Toduța corectură

UTILITARE

UTILITARE

UTILITARE

PRIMĂRIA MUNICIPIULUI

Program de relații cu publicul (camera 5) luni-miercuri-vineri între orele 8-12; marți-joi între orele 8-12; 15-17 - tel. 284.744, tel. centrală 281.850.

PIEȚE, TÂRGURI

Astăzi este zi de piață la Chișineu Criș, Lipova, Pâncota, Felnac, Grăniceri, Hălmagiu, Moneasa, Pecica, Vărșand, Socodor, Șeitin, Vladimirescu, Zimandu Nou, Covăsânț. Târguri **săptămânale** se desfășoară astăzi la Lipova, Pâncota, Hălmagiu, Moneasa.

* Sunt deschise târgurile de animale de la Beliu, Pecica, Lipova, Sântana, Bârzava, Arad-Obor și Sânicolaul Mic.

FARMACII DE SERVICIU

• Farmacia **REMEDIUM** Arad, B-dul Revoluției nr. 52-54. Program luni-vineri: 7,30-20,00, sâmbătă 8,00-14,00. Telefon 233195. Eliberează medicamente compensate și gratuite. • Farmacia **LIBRO PHARMA** NON STOP, Calea Aurel Vlaicu 60-68 (lângă stadionul UTA) telefon 212.992. Eliberează medicamente compensate și gratuite. • Farmacia **TEAHAFARM**, Bd-ul Revoluției nr. 65. Program: luni-vineri 8-21, sâmbătă 9-13. Telefon 254.587. Eliberează medicamente compensate și gratuite. • Farmacia **OMNIAFARM**, Calea Aurel Vlaicu, Bl. Z28, cu program zilnic de la orele 8,00-22,00. Telefon 271724. Eliberează medicamente compensate și gratuite. • Farmacia **ELPIS PHARM** Micălaca, zona Piața Soarelui, str. Voinicilor, colț cu str. Păsunii, Bl. 193, sc. A, parter. Program: luni-vineri 8-20, sâmbătă 8,30-14. Tel: 259.619.

URGENȚE STOMATOLOGICE...

... asigură Cabinetul din str. Crișan (în spate la Gionelli), program non-stop. Telefon: 253794.

• Urgențe stomatologice asigură și cabinetul din B-dul Revoluției nr. 62, ap. 17. Zilnic: conform orarului (robot pe telefon); sâmbătă între 9-14. Telefon: 256.665. I Cabinetul Stomatologic din Calea Victoriei nr. 7 A asigură zilnic urgențe, inclusiv sâmbăta, între orele 10-15. Telefon 095.565.622.

Cabinetul stomatologic din B-dul Revoluției nr. 95, etajul I, asigură urgențe, zilnic între orele 8-14, telefon 282184.

Cabinetul Stomatologic din str. Românului nr. 4 (lângă antichitățile de pe colț cu Mețianu) asigură zilnic urgențe stomatologice între orele 9-13; 15 - 20. Telefon 0744/752.020; 0723/013.704.

DISPENSAR VETERINAR

Dispensarul veterinar din Aradul Nou efectuează zilnic, orele 8-16 (sâmbăta 8-12) examen trichineloscopic, castrare porcine, ecornarea viteilor, însămânțări artificiale. Telefon 287.298.

ÎNTRERUPERI DE CURENT:

21.07.2003, Bl. „B", „C", „P", „Z" Calea Aurel Vlaicu, Bd. Rodnei, Baladei, Streiului, N. Oncu, V. Moga, Grâului, Crasna, Doinei, Turturicei, Porumbiței, Dunării , Calea Aurel Vlaicu, Hateg, Slănic, Orăștie, Griviței cu sot, Mărului, Zorilor, Gh. Doja, Ignat, Sibiului, Lăutaru, Gh. Barițiu, Szantai, Revoluției, Coșbuc, I. C. Brătianu, Blajului.

ADMINISTRAȚIA FINANCIARĂ

Administrația Financiară a municipiului Arad: Asistență contribuabili (impozitul pe venitul global) - telefon 280633, 280733, int. 199 între orele 8,00-12,00. Informații mai pot fi obținute la adresa de web: www.finantearad.ro

ÎNREGISTRĂRI ÎN CAZ DE DECES

Biroul de Stare Civilă - decese face înregistrări după următorul program: sâmbătă și duminică, între orele 9,00-11,00. Tel. 281850.

TELEFON DE URGENȚĂ LA POLIȚIE: 955

Noul număr de centrală telefonică al I.J.P. (Inspectoratul Județean de Poliție) Arad: 207100.

PROTECȚIA CONSUMATORULUI

B-dul Revoluției, nr. 50. Telefon: 257049.

GARDA FINANCIARĂ

B-dul Revoluției nr. 79, telefon: 281119.

INSPECTORATUL TERITORIAL DE MUNCĂ ARAD

Str. Episcopiei nr. 11-13, tel.: 211762, 211862, 257251.

ADEVĂRUL

COTIDIAN INDEPENDENT ARAD

Editor: S.C. ADEVĂRUL Arad S.R.L.

COD FISCAL R 1681938 ● COD SICOMEX 19.604

● CERTIFICAT J 02/1886 / 31 X 1991 ● COD SIRUES 020956601 ● ISSN 1220 - 7489

Redacția și administrația: 2900 Arad, Bd. Revoluției nr. 81. Telefoane: SECRETARIAT - 281802, fax 280655, 280625; ADMINISTRAȚIE - CONTABILITATE - 281797; MICA PUBLICITATE - 210775; MAREA PUBLICITATE - 280904; CLUBUL PRESEI - 280989.

Consiliul de administrație: președinte - **MIRCEA DORGOȘAN**, telefon 281802, 280625; **vicepreședinte - MIRCEA CONTRAȘ**, telefon 281802, 280625; **membri: LIZICA MIHUȚ**, telefon 280070, **ȘTEFAN TABUIA**, telefon 280854, **MIRCEA ȚÎȘCĂ**, telefon 280904.

Colegiul de redacție: ȘTEFAN TABUIA (redactor-șef), telefon **280854; MARCEL CANCIU** (șef secție foto), telefon **281701; ALEXANDRU CHEBELEU** (șef secție sport), telefon **281701; GABRIELA GROZA** (secretar general de redacție), telefon **280854; VASILE FILIP** (șef secție cultură-învățământ-tineret), telefon **281855; 280003; IOAN IERCAN** (șef secție politică), telefon **280943; DORU SAVA** (șef secție social-economic), telefon **281738; NICOLAE OPREAN** (șef secție actualități), telefon **281855; 280003; MIRCEA ȚÂȘCĂ** (șef secție publicitate și difuzarea presei), telefon **280904; MIRCEA DORGOȘAN** (președinte al Consiliului de administrație), telefon **281802, 280625.**

Tiparul executat la Imprimeria S.C. MEDIAGRAF S.A. ARAD, str. Feleacului F.N., telefon 250902, fax 250920.

„Adevărul" poate fi citit și pe Internet la adresa http://adevarul.arad.ro

Horoscop

SÂMBĂTĂ, 19 iulie 2003

Berbec (21.03-20.04). Deveniți tot mai vulnerabili în relația cu partenerul. Învățați să treceți peste micile neîmpliniri.

Taur (21.04-20.05). Cineva la care v-ați gândit foarte mult în ultima perioadă vă va da o veste.

Gemeni (21.05-20.06). Se anunță o perioadă plină de surprize. Fiți pregătiți să faceți față provocărilor.

Rac (21.06.-22.07). Capitolul financiar cunoaște o îmbunătățire semnificativă în această perioadă. Vă puteți cumpăra niște lucruri la care visați mai de mult.

Leu (23.07-22.08). Nu fiți atât de pesimist. Lucrurile pot cunoaște oricând o schimbare în bine.

Fecioara (23.08-22.09). Astăzi vă surâde norocul. Puteți încerca un lucru pe care pe care l-ați amânat până acum.

Balanța (23.09-22.10). Cineva la care țineți foarte mult se poate juca cu sentimentele dvs.

Scorpion (23.10-21.11). Ar trebui să fiți mai îngăduitor cu ceilalți. Un membru al familiei vă va da o veste bună.

Săgetător (22.11-21.12). Puteți deveni în această perioadă, foarte ușor centrul atenției. Veți avea succes în abordarea unor probleme de ordin tehnic la locul de muncă.

Capricorn (22.12-19.01). Reușiți cu mare greutate să îmbunați o persoană, cunoscută altfel ca fiind destul de ursuză.

Vărsător (20.01-20.02). Relația dvs. amoroasă va decurge mai bine ca niciodată.

Pești (21.02-20.03). Reveniți prea mult asupra unor chestiuni minore. Încercați să vă destindeți și să priviți cu mai multă încredere spre viitor.

Comenzi taxi

- ALFA PLUS 349.349; 256.222
- TAXI ALFA 22.88.88; 25.25.26; 0723.200.301; 0745-50.60.70
- TAXI ARAD: 244.244; 274.444; 0722755440
- DIESEL STAR 212.222; 0722.361.011; 0745.645.645
- EUROPA 275.555; 0723.677.555; 0744.828.163
- FAVORIT 280.000; 281.111; 0740083333; 0742409992
- GETAX 280.705; 280.100; 280.548
- MIRCO MILI 230.530; 230.730

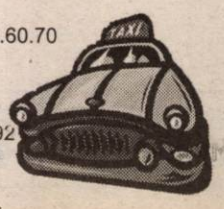

ADOLESCENTĂ - JEFUITĂ APROAPE DE CENTRUL ARADULUI

Prada: un telefon mobil și 1,2 milioane de lei

O tânără în vârstă de 15 ani a fost jefuită, joi seara, în timp ce aștepta niște prieteni în fața blocului 2C de pe strada Predeal. La un moment dat un individ s-a îndreptat spre ea, i-a smuls telefonul mobil pe care-l avea prins la gât, într-o husă, și a rupt-o la fugă. În husa telefonului se mai aflau și 1,2 milioane de lei.

În urma investigațiilor întreprinse de către organele de poliție, tâlharul a fost identificat. **Olar Cosmin Ovidiu** are 21 de ani și este din Vladimirescu. După ce a comis furtul, acesta a scăpat repede de telefonul mobil, vânzându-l unei persoane din Arad, iar banii i-a cheltuit.

Olar Cosmin va fi prezentat Parchetului de pe lângă Tribunalul Arad cu propunere de arestare preventivă. Între timp mobilul fetei a fost recuperat.

N. BODRAN

În aceste zile

ȘE POT FACE ABONAMENTE LA ADEVĂRUL

în zonele I, II-III și V Micălaca prin reprezentanții societății comerciale

S.C. Wink Services SRL

Informații suplimentare la tel. 368104 și 229885, între orele 17-20.

A înfipt un cuțit în spatele concubinei sale!

O femeie în vârstă de 35 de ani a ajuns, joi seara, în stare gravă la Spitalul Județean, după ce a fost înjunghiată de către concubinul ei. Locuiește în Curtici de mai mulți ani, împreună cu „iubitul" său **Cionca Gheorghe Adrian (33 ani).** În seara cu pricina, Gheorghe a băut câteva pahare în plus și s-a luat la ceartă cu concubina sa. Într-un moment de furie, acesta a înfipt un cuțit în omoplatul stâng al prietenei sale, la doar câțiva centimetri de inimă.

Cionca este cercetat în stare de libertate! După efectuarea constatării medico-legale, va fi stabilită încadrarea juridică a faptei.

N. BODRAN

OPT SUTE DE POLIȚIȘTI AU DEVENIT MEMBRI DE CRUCE ROȘIE

Opt sute de polițiști arădeni, în frunte cu comisarul șef, **Nicolae Gudiu,** au devenit în această lună membri cotizanți de Cruce Roșie. Prin sprijinul financiar al acestora, filiala arădeană de Cruce Roșie poate să își ducă la îndeplinire o serie de programe, cum sunt cele legate de organizarea unor concursuri, demonstrații de prim ajutor și de întrajutorarea copiilor proveniți din familii defavorizate. **„Aș vrea să mulțumesc tuturor membrilor de Cruce Roșie care, într-un fel sau altul, ne-au ajutat să aducem un zâmbet pe fețele a sute de oameni. Suntem mulțumiți de ultimele realizări ale Crucii Roșii cum sunt: dotarea spitalului de la Dezna cu paturi și cu o centrală termică în valoare de 296 milioane de lei, dăruirea unor atenții copiilor instituționalizați, organizarea unor concursuri pe diferite teme. Toate acestea s-au putut concretiza numai prin spijinul membrilor de Cruce Roșie. Pe viitor, dorim să ne îmbunătățim și mai mult activitatea. Sperăm că în organizarea următoarele acțiuni ni se vor alătura cât mai mulți voluntari, prin contribuția cărora să putem aduce o rază de lumină în sufletele celor care au nevoie de ajutorul nostru,"** afirmă d.na **Iudita Cuvineanu**, director al filialei arădene de Cruce Roșie.

M.POPESCU

CONSILIUL JUDEȚEAN ARAD VA DEZVOLTA PROIECTE CU O PROVINCIE BELGIANĂ

Așa cum vă informam ieri, consilierii județeni și-au dat acordul pentru semnarea unui protocol de colaborare între Consiliul Județean Arad și Provincia Flandra de Vest din Regatul Belgiei. Urmează ca acest proiect să primească un aviz favorabil din partea Ministerului Afacerilor Externe. Acestă aprobare are mari șanse să fie obținută, Belgia fiind una dintre țările agreate de acest minister. Dacă lucrurile vor decurge favorabil, protocolul urmează să fie semnat de către președintele C.J.A., Caius Parpală, în data de 12 august a.c. **„În urmă cu două luni au fost prezenți la Arad doi importanți reprezentanți ai Provinciei Flandra de Vest, care au negociat cu delegații Consiliului Județean Arad acest acord"**, ne-a declarat directorul Serviciului de Relații Externe și Integrare Europeană, Mihaela Stănescu. Din domeniile de colaborare, prioritar va fi cel legat de politica agricolă. Acesta este de altfel unul din capitolele cele mai importante pentru integrarea României în Uniunea Europeană. Colaborarea dintre C.J.A. și Flandra ar putea naște importante proiecte cu finanțare parțială sau exclusiv europeană. Șansele de reușită ale unui astfel de proiect cresc substanțial atunci când sunt în joc și interesele unei țări care face deja parte din U.E. Se vor mai avea în vedere și alte capitole din cadrul protocolului: cooperarea instituțională (stagii de pregătire pentru funcționarii publici, asistență și îndrumare în turism, management public etc.), cooperare tematică (schimburi în domeniul educației, cercetării și culturii, al comerțului sau afacerilor), integrare europeană.

Foto: ȘT. MATYAS

OLIMPIU BULZAN

Refugiații din Basarabia și Bucovina își reprimesc drepturile

Refugiații din Basarabia, Bucovina de Nord și ținutul Herța vor fi despăgubiți pentru averile deținute, conform Legii 290/2003 apărută zilele trecute. Respectivul act normativ stabilește o serie de reglementări privind drepturile care le revin acestor persoane. Începând cu data de 14 august a.c. și până în data de 14 mai 2004, cei ce se consideră îndreptățiți pot depune la Prefectură cereri, însoțite de acte doveditoare autentice sau de declarații autentice, la care se anexează depozițiile din partea a cel puțin doi martori. Prefectura Arad susține că la nivelul Aradului sunt aproximativ 200 de persoane care se încadrează în limitele legii.

M.P.

Dintr-o lovitură de topor a lăsat două sate în beznă!

Ioan Mihuța (30 ani) din Măgulicea este cercetat în stare de libertate de către Poliție pentru că i-a lăsat pe locuitorii satelor Vidra și Măgulicea fără... curent electric. Ioan Mihuța a tăiat un copac, aflat între cele două sate, care a căzut peste rețeaua electrică, distrugând trei stâlpi de înaltă tensiune. Prejudiciul cauzat este de 100 de milioane de lei.

N. B.

Nouă tineri arădeni participă la un proiect european în Polonia

Nouă tineri arădeni, membri ai Asociației Milenium Center, vor participa la o expediție inedită în Polonia. Printre ei, va fi prezent și jurnalistul **Cristian Cotuna** (R.C.S. Arad). În cadrul aceluiași proiect vor mai participa organizații de tineret din Ungaria, Portugalia, Ucraina, Belarus și Polonia. Traseul pe care îl vor parcurge tinerii arădeni se va întinde pe o lungime de 300 de kilometri. Ei vor înnopta în pensiunui, centre și case agroturistice. Tinerii vor avea parte de un program bogat: vizitarea unor mănăstiri, centre agroturistice, întreceri sportive sau diverse evenimente interculturale. O atracție a programului este posibilitatea de a participa la o întrercere cu bărcile și cu plutele pe râul Bug . Temerarii arădeni și-au construit o plută și intenționează să se bată pentru un loc fruntaș în cadrul competiției. Ei au dorit să mulțumească celor care i-au sprijinit în cadrul acestui proiect: Universitatea „Aurel Vlaicu ", Universitatea de Vest „Vasile Goldiș", Gospodărirea Comunală, Man Transilvania și Ziridava.

OLIMPIU BULZAN

Guvernul achită nota de plată

PENTRU IMOBILELE DISTRUSE DE FURTUNĂ

Comisia Județeană a Apărării Împotriva Dezastrelor, din cadrul Prefecturii județului Arad, a prezentat joi lista materialelor de construcție necesare renovării locuințelor avariate în urma furtunii din 20 iunie 2003. Aceste materiale sunt necesare pentru reabilitarea a 63 de locuințe și anexe gospodărești din județul Arad. Lista cuprinde: scânduri, căpriori, cărămidă, țigle, ciment, var, geamuri, tâmplărie din aluminiu în valoare de peste 1 miliard de lei. Secusigiu este comuna cel mai grav afectată, pagubele ridicându-se la 97 de milioane de lei. În urma acestor date se va întocmi un proiect de hotărâre de către Guvern care va fi trimis către Ministerul Administrației și Internelor.

GABRIELA OLARU

CRONICA măruntă

● Promisă de la 1 iulie a.c., inaugurarea secțiilor medico-sociale din județ continuă să fie așteptată. Unitățile ar trebui să beneficieze de o sursă multiplă de finanțare: de la CAS, de la Ministerul Muncii și Solidarității naționale, de la adiministrația locală... Surse multe, dar bani...ioc! Directorul Direcției Muncii Arad, Victor Neamțiu spune că ministerului pe care-l reprezintă în teritoriu nu îi revine decât sarcina de a amenaja imobilele. Atât. Norocul lor e că imobilele respective sunt gata utilate, în ele funcționând până nu demult alte secții. Așa că a scăpat ușor. Cât despre ceilalți „finanțatori", toți susțin că vistieria-i goală...

● Imaginându-și că se află pe câmp, **Ioan Maxa,** în vârstă de 44 de ani din Curtici, s-a urcat la volanul unui autoturism care nu era înmatriculat. Ba mai mult, avea și număr fals. Poliția îl cercetează în stare de libertate...

● **Nemeth Ana,** în vârstă de 23 de ani, din Arad, a apucat volanul unei mașini, fără a poseda carnet de conducere. Probabil credea că se află într-un parc de distracții. Noroc că a fost prinsă de poliție înainte de a produce vreun accident...

● Consiliul Județean Arad va găzdui marți, 22 iulie a.c., două simpozioane cu tema „Dezvoltarea rurală, protecția mediului și turismului" și respectiv „Ocuparea și formarea vocațională, IMM-uri și restructurare industrială". La aceste manifestări vor participa reprezentanți ai Prefecturii și ai autorităților locale. Evenimentul face parte dintr-un tur regional de conferințe și are loc în contextul înfrățirii instituționale dintre Agenția pentru Dezvoltare Regională a Regiunii V Vest (ADR V Vest) și Delegația pentru Amenajarea Teritoriului și pentru Acțiune Regională din Franța (DATAR).

● Inspectorii Inspectoratului Teritorial de Muncă (ITM) Arad au efectuat un control la SC Best Exotic Bacardi SRL din Zăbrani, verificând activitatea firmei din ultima perioadă. Astfel, s-a constatat faptul că societatea n-a depus statele de plată privind achitarea obligațiilor la bugetul asigurărilor pentru fondul de șomaj pe perioada ianuarie-iunie 2003.

Procedând în acest mod, angajatorul a încălcat prevederile Legii nr. 130 din 1999, ceea ce a făcut ca ITM să-i aplice o amendă de 30 de milioane de lei.

● Dispecerele Serviciului Județean de Ambulanță reușesc cu greu să facă față apelurilor primite de la cetățeni. Și asta nu din cauza numeroaselor solicitări, ci a stației telefonice care, de mai bine de o săptămână, nu funcționează. O fi vorba de dezinteres din partea firmei care asigură service-ul, sau de lipsa de bani a Salvării?! Indiferent de motiv, solicitările se pot primi la un singur telefon! Cu peste 100 de apeluri pe tură e foarte ușor de imaginat atmosfera din sediul „Salvării"!

STATELE UNITE, PRIMELE LA EXECUȚII ALE MINORILOR

Două treimi dintre execuțiile de minori din ultimii zece ani din 70 de țări s-au înregistrat în Statele Unite, a anunțat organizația Amnesty International, într-un raport dat publicității vineri, relatează AFP.

În documentul citat, Amnesty denunță faptul că Statele Unite sunt în prezent singura țară care continuă să practice acest gen de execuții.

Organizația de apărare a drepturilor omului deplînge faptul că circa 80 de deținuți se află pe "culoarele morții", urmînd să fie executați pentru crime pe care le-au comis la vîrsta de 16-17 ani.

Dintre cele 22.588 de execuții înregistrate în perioada 1994-2002 în 70 de state, 19 au fost minori, în cinci țări, iar 12 dintre aceste acțiuni, "ilegale din punct de vedere al dreptului internațional, au avut loc în Statele Unite", a precizat Amnesty.

"Execuțiile în rîndul minorilor au devenit relativ rare", în comparație cu aplicarea acestor pedepse la nivel general, iar Statele Unite se află în fruntea țărilor care execută minori", apreciază Amnesty.

Potrivit acestei organizații, "faptul că Statele Unite aplică pedeapsa capitală pentru crime comise de persoane care nu împliniseră încă 18 ani plasează această țară într-o categorie aparte. Este vorba de un alt exemplu al tendinței Statelor Unite de a aborda selectiv dreptul umanitar internațional".

Amnesty consideră că este "timpul ca Statele Unite să recunoască faptul că se cantonează într-o practică învechită inacceptabilă".

Organizația reamintește că statele comunității internaționale au adoptat patru tratate privind drepturile omului, atît la nivel global cît și regional, anulînd explicit pedeapsa capitală în cazul minorilor. Această imunitate este stipulată în Convețiile de la Geneva și în protocoalele adiționale.

"Această interdicție este recunoscută și respectată pe scară atît de largă încît se înscrie în dreptul cutumiar internațional", subliniază Amnesty.

Organizația cere ca interdicția să fie recunoscută de toate țările drept normă de prempțiune a dreptului internațional, indiferent de tratatele ratificate de acestea.

De asemenea Amnesty își exprimă îngrijorarea în legătură cu soarta unui cetățean canadian deținut în prezent la baza americană de la Guantanamo, care ar putea fi condamnat la moarte dacă va fi judecat de un tribunal militar. Organizația subliniază că Omar Khadr, acuzat de uciderea unui militar american în Afganistan, avea doar 15 ani în momentul arestării, în 2002.

Numărul cererilor de azil în Austria este în scădere

Numărul cererilor de azil în Austria a început să scadă, pentru prima dată în ultimii ani, după introducerea unei noi legislații în domeniul imigrării, au anunțat, vineri, surse oficiale, citate de DPA.

În perioada ianuarie-iunie 2003 au fost depuse mai puțin de 14.800 de solicitări de azil, în timp ce, în același interval al anului trecut, au fost înregistrate 16.600 de astfel de cereri, ceea ce reprezintă o scădere de 11 la sută, au declarat surse din cadrul Ministerului de Interne.

În 2002 au fost depuse un număr record de cereri de azil, 39.350, însă Ministerul de Interne nu prevede o situație similară în acest an.

De asemenea, a fost înregistrată o scădere a numărului de cereri de azil în Austria în primele șase luni ale anului 2003, comparativ cu aceeași perioadă a anului 2000, cînd au fost depuse 14.980 de solicitări.

Luna trecută, a fost adoptată o nouă lege referitoare la regimul de azil, mult mai restrictivă, în pofida temerilor potrivit cărora aceasta ar putea fi neconstituțională.

Cetățenii proveniți din țările calificate drept "sigure" nu beneficiază de drept de azil. Pe de altă parte, refugiații care intră în Austria din țări sigure, indiferent de originea lor, vor fi deportați imediat, în afară de unele cazuri excepționale, care vor fi supuse examinării.

Potrivit prevederilor noii legi, nici un refugiat care ajunge în Austria pe uscat nu poate primi drept de azil, deoarece toate statele învecinate Austriei sunt considerate sigure.

Noua legislație prevede existența unui prim organism care va examina dosarele de azil. Într-un interval de 72 de ore, aceasta va decide dacă acordă statutul de azilant, va transmite cazul pentru viitoare audieri, sau va respinge cererea și va dispune deportarea solicitantului de azil.

Unul dintre cele mai critice puncte ale legii este reprezentat de faptul că solicitanții de azil care au fost respinși nu pot prezenta noi dovezi pentru a face apel. Singura excepție se face în cazul persoanelor care au fost victime ale unor traume sau torturi.

România și Ungaria au convenit schimbarea formei legitimațiilor de maghiar

România și Ungaria au convenit un acord de aplicare a Legii facilităților, prin care va fi modificată forma certificatului de maghiar și vor fi eliminate și alte prevederi considerate neconforme cu normele europene, au anunțat, joi, miniștrii de Externe din cele două țări.

"Forma certificatului va fi modificată conform Comisiei Europene. Certificatele vor fi retrase, în timp, și înlocuite cu cele noi", a afirmat ministrul român de Externe, Mircea Geoană, după negocierile cu omologul său maghiar, Laszlo Kovacs, aflat în vizită la București.

Potrivit purtătorului de cuvînt al MAE, Cosmin Dobran, acordul face referire la un document al Comisiei Europene din decembrie 2002 care stipulează că trebuie eliminate de pe legitimațiile de maghiar toate elementele ce pot sugera o legătură politică între Budapesta și minoritățile maghiare.

Parlamentarul european Erik Jurgens, raportor pentru Legea statutului, afirma, recent, că țările vecine nu vor accepta niciodată ca documentele să poarte coroana Sfîntului Ștefan.

Acordul cu România mai prevede utilizarea certificatelor exclusiv pe teritoriul Ungariei, afirmă sursele citate.

Ungaria a transmis părții române intenția de a modifica forma legitimațiilor de anul viitor, însă acest lucru nu a fost prevăzut în nici un document oficial.

O altă prevedere a acordului de aplicare stipulează că sprijinul pentru elevii, studenții și profesorii de etnie maghiară va fi acordat instituțiilor de învățămînt, și nu asociațiilor sau individual, a afirmat Geoană.

Laszlo Kovacs a susținut că noua lege, care o înlocuiește pe cea a statutului, nu mai conține elemente neconforme cu standardele UE, dar era nevoie de un acord de aplicare pentru a elimina orice suspiciune în acest sens.

Documentul a fost convenit după negocieri între ministerele de Externe, urmînd să intre în vigoare după ce Guvernele de la București și Budapesta le aprobă.

Acordul va fi semnat de cei doi premieri în această vară sau, cel mai tîrziu, la toamnă, după care va intra în cele două Guverne, a explicat Kovacs.

Comerțul ilegal cu petrol prosperă în Irak

Comerțul ilegal cu petrol prosperă în Irak, iar traficanții și hoții de produse petroliere se îmbogățesc, deși industria de profil nu înregistrează o evoluție favorabilă pentru moment, au informat forțele britanice, citate de DPA.

Cei care se ocupă de traficul de produse petroliere folosesc aceleași trasee și metode utilizate înaintea prăbușirii regimului lui Saddam Hussein, pentru a evita sancțiunile impuse de ONU, însă numărul lor s-a mărit, iar activitățile ilegale de transport și vînzare de produse petroliere sunt foarte vizibile.

"Traficanții își desfășoară activitatea fără ascunzișuri. Credem că în jur de 2.000-2.500 de tone de combustibil se pierd, zilnic, în comerțul ilegal din sud", a declarat un responsabil al Marinei Regale Britanice, comandorul Richard Walters.

Mari cantități de țiței, motorină și gazolină, în valoare de circa 200.000 de dolari, sunt sustrase, zilnic, din instalațiile industriale, privînd statul de un venit de 36.000 de dolari pe zi, a precizat Walters.

În fiecare zi, cel puțin o barjă încărcată cu circa 250 de tone de petrol furat ajunge în apele Golfului Persic.

Navele din portul Basra au deseori rezervoarele modificate, pentru a permite traficul cu petrol.

Noua forță de poliție din Basra și cei 500 de membri ai unității care se ocupă de paza litoralului încearcă să pună capăt acestui fenomen, însă nu dispun de suficientă pregătire, echipamente și vase de patrulare pentru a reuși să-și atingă scopul.

Walters a declarat că, recent, forțele coaliției și poliția irakiană au confiscat, în apropiere de Basra, 50 de camioane-cisternă cu combustibil furat și au operat mai multe arestări. Totuși, 35 de camioane au fost returnate și multe dintre persoanele reținute au fost eliberate pe cauțiune.

Hoții sustrag combustibil din conductele petroliere, activitate care necesită cunoștințe și echipamente adecvate. "Știu cum să închidă conducta pentru a o putea exploata și în alte zile", a adăugat responsabilul britanic.

Punctele de livrare ale produselor petroliere nu sunt cunoscute autorităților publice ale forțelor de coaliție din Basra, însă se presupune că majoritatea petrolului este vîndut navelor din Golful Persic.

Înainte de recentul război din Irak, în Bahrain a fost desfășurată o forță de interceptie maritimă americană (MIF) pentru a supraveghea respectarea embargoului impus de ONU, însă, după răsturnarea regimului irakian, misiunea acestei forțe s-a redus și în prezent nu este clar ce jurisdicție se aplică traficanților cu petrol irakian prinși în apele internaționale.

Responsabili din cadrul autorității maritime comerciale din portul irakian Umm Qasr au menționat, săptămîna trecută, existența a cel puțin două tancuri petroliere neînregistrate și fără încărcătură care navigau în apele Golfului și care aveau ca destinație portul Umm Qasr.

Purtătorul de cuvînt al Marinei americane din Bahrain a declarat că nu există înregistrări ale MIF referitoare la interceptarea unor tancuri petroliere, din care unul se pare că naviga sub pavilion nord-coreean. "Vapoarele nu anunțaseră că se îndreaptă spre portul Umm Qasr", a declarat o sursă din cadrul autorității portuare, care apreciază că eventuale petroliere goale din apele Golfului nu pot avea drept scop decît achiziționarea ilegală de petrol.

Ilie Năstase s-a căsătorit cu Amalia Teodosescu

Președintele Federației Române de Tenis, Ilie Năstase, s-a căsătorit civil, joi, la Paris, cu Amalia Teodosescu.

Amalia Teodosescu este însărcinată, urmînd să nască, la începutul lunii august, o fetiță.

Ilie Năstase va împlini, sîmbătă, vîrsta de 57 de ani.

CRP AȘTEAPTĂ MĂSURI ÎMPOTRIVA AGRESORILOR ZIARIȘTILOR

Clubul Român de Presă așteaptă din partea organelor de anchetă ale statului măsuri ferme împotriva celor care, joi, la Tribunalul Militar Teritorial București, au lovit ziariștii aflați în exercitarea meseriei, se arată într-un comunicat remis MEDIAFAX.

Prezentăm conținutul integral al comunicatului remis de Consiliul de Onoare al Clubului Român de presă:

"În România anului 2003 se poate ca oameni care încearcă, legal, să-și facă meseria să fie agresați, fără ca organele de anchetă sau cele de ordine publică să ia vreo măsură. Observăm cu îngrijorare că ziariștii pot fi bătuți și «armele» meseriei le pot fi distruse chiar în incinta unei instituții care se pretinde și militară și de justiție.

Considerăm inadmisibil ca un regulament intern să interzică vreunui organ de drept să stopeze o încălcare a legii care se petrece în incinta unei instituții de drept. Chiar mai grav este faptul că împotriva agresorilor - care pot fi extrem de ușor identificați - Poliția nu a început încă nici o cercetare, în ciuda evidențelor cunoscute deja de toată țara: ziariști aflați în exercitarea meseriei au fost agresați, un aparat de filmat a fost distrus.

Așteptăm de la organele de anchetă ale statului măsuri ferme împotriva agresorilor."

Rudele polițiștilor de la secția 5 din Capitală arestați pentru furt de combustibil i-au agresat pe reprezentanții presei prezenți, joi, la Tribunalul Militar Teritorial București unde urma să se hotărască prelungirea mandatelor de arestare ale inculpaților.

Jurnaliștii au fost practic înconjurați de rudele polițiștilor, în curtea Tribunalului Militar și loviți din toate părțile cu șacoșe, genți, sticle goale, cu pumnii și picioarele. În conflict, camera postului de televiziune PRO TV a fost distrusă, operatorii și reporterii fiind bătuți.

Jurnaliștii s-au așteptat ca soldații de la instanța militară să intervină, însă aceștia pot acționa doar în urma ordinului pe care îl dă președintele Tribunalului Militar Teritorial București. Misiunea soldaților este de a păzi sediul instanței, care este obiectiv militar, ei putînd interveni, fără ordin, doar în cazul în care un militar este agresat în sediu sau în curtea instituției, au declarat surse judiciare.

Reprezentanții televiziunilor prezenți la Tribunalul Militar Teritorial București obținuseră aprobarea conducerii instituției pentru a filma din curtea instanței. Scopul urmărit de cameramani și fotoreporteri era de a-i surprinde pe ultimii 14 polițiști arestați provizoriu de Parchetul Național Anticorupție (PNA) în cazul traficului de combustibil derulat de polițiștii secției 5 din Capitală.

Taxa radio-tv nu ar trebui plătită de cei care n-au aparate

Președintele Ion Iliescu a declarat, vineri, că ar trebui găsită o formulă pentru ca persoanele care nu dețin aparate de radio sau televizoare să nu plătească taxa radio-tv.

Șeful statului a apreciat că persoanele care nu au aparate de radio sau televizoare nu au nici bani și, pentru ele, "oricît de mică ar fi această taxă, tot e o povară".

Iliescu a spus că trebuie găsită formula potrivită, deoarece este dificil să se verifice cine nu deține aparate de radio sau televizoare. El a precizat că Executivul lucrează la găsirea unei soluții.

Ordonanța privind taxa radio-tv a fost retrimisă Parlamentului după ce un grup de deputați PD și PNL au sesizat Curtea Constituțională, atît în legătură cu textul ei, cît și cu modul în care a fost adoptată de forul legislativ.

Arta compromisului

Cinismul nu l-au inventat nici Adrian Pică, nici Dorel Popa. Nu l-au inventat, dar îl practică. Nu cu prea mare succes, pentru că lumea nu-i chiar atât de handicapată la minte cum își închipuie cei doi.

Despre ce este vorba, de fapt? Mă uit cu mirare la niște declarații de presă ale celor doi. Primarul Dorel Popa, uitând că este autorul moral și nu numai al sistemului Parktronic, într-un acces de generozitate cetățenească lansează ideea îmbunătățirii sistemului de parcare în Arad. Trecem peste faptul că sistemul de parcare putea să fie bun de la început, pentru că modele normale există și în România și în alte țări. Și ce mare lucru era să se pună de acord interesele cetățeanului, cu ale Primăriei și, evident, și cu ale firmei Belsirim Automotive? Fiecare dintre părți trebuia să înțeleagă și interesele celorlalte părți. Fără compromis nu e posibilă existența, indiferent de domeniu. Interesele cetățeanului trebuia să fie susținute atât de putere, cât și de opoziție, ale Primăriei - de putere, iar interesele Parktronic de către reprezentanții firmei.

Numai că **nu a existat un dialog constructiv** în problema sistemului de parcare. Întregul demers a fost fușerit (scuzați expresia!) și a ieșit așa cum știm. Acum, primarul Dorel Popa și Adrian Pică - sub presiunile opoziției și, de ce să n-o spunem, și ale presei, în speță ale ziarului „Adevărul" - încearcă să dreagă busuiocul. E bine că Dorel Popa își calcă pe inimă, recunoaște că sistemul trebuie îmbunătățit, dar tot politician rămâne și aruncă în cârca opoziției (im)posibilitatea de a îmbunătăți sistemul. Mai exact, primarul Dorel Popa zice că el vrea să îmbunătățească sistemul, dar nu vrea opoziția.

Ce-i drept, lucrurile sunt complicate. Și sunt complicate pentru că politicianismul infantil îi împiedică pe aleșii noștri să se pună de acord. De fapt, care este problema cu opoziția? După ce a fost trasă pe sfoară - vina aparținându-i în totalitate - opoziția a încercat să-și repare greșeala, semnalând sistematic neajunsurile Parktronic-ului și, în final, cerând desființarea sistemului de parcare Parktronic. O cerere, cu care, în mod evident, Executivul Primăriei nu va fi de acord niciodată. Și atunci, intervine **criza politică** din CLM. Opoziția nu poate desființa Parktronicul pentru că nu are voturile necesare (17), dar nici puterea nu poate îmbunătăți sistemul de parcare pentru că nu are același număr minim necesar de voturi - 17.

Din această dilemă nu se va ieși decât în momentul în care cele două părți aflate în luptă, evident o luptă politică și de imagine, vor lăsa la o parte politicianismul și vor avea în vedere interesele cetățeanului. Iar interesul cetățeanului este să existe un sistem de parcare eficient, civilizat și mai uman din punct de vedere financiar.

Aceasta presupune ca puterea și opoziția să se așeze la masa dialogului - dacă, întâmplător, știu ce înseamnă un dialog - și să găsească **un compromis** acceptabil pentru toate părțile implicate. Lucru greu de crezut, având în vedere patimile pe care le-a generat disputa parktronică între putere și opoziție.

Dar, înafara dialogului și a compromisului nu există soluție din motivele pe care le-am arătat anterior. Opoziția nu are cum să desființeze Parktronicul, dar ar putea, prin negocieri să ducă la îmbunătățirea sistemului. Ceea ce ar duce la un plus de imagine pentru reprezentanții opoziției care, să recunoaștem - cu mijloacele de care ei sunt în stare - au luptat pentru interesele cetățeanului. Pe de altă parte, puterea ar da dovadă de înțelepciune, recunoscând că a greșit dar vrea să-și repare greșeala, acceptând îmbunătățirile necesare.

Despre politică se spune că este arta compromisului. Politicienii arădeni au ocazia, în cazul sistemului Parktronic, să demonstreze că fac parte din tagma celor care zic că fac politică și știu să poarte un dialog constructiv și în favoarea cetățeanului.

Încăpățânările de până acum sunt o dovadă de infantilism. Ar fi cazul să vedem în politica arădeană și oameni maturi.

I. IERCAN

DEPINDE DE GUVERN!

Dialog cu vicepreședintele CJ Arad, Gh. Falcă

– D-le vicepreședinte, de ce tocmai dvs. din Arad ați fost invitat la ambasada SUA din București la întâlnirea cu Samuel Bodman?

– Am fost invitat de atașatul comercial al Consulatului american pentru că de doi ani de zile am legătură cu ambasada americană atât pe probleme economice, cât și politice. Întâlnirea a avut două părți. În prima parte a fost o întâlnire cu adjunctul secretarului de stat american pe probleme economice, dl. Samuel Bodman, unde dânsul ne-a prezentat intențiile SUA de a crea un parteneriat economic serios cu România, prezentându-ne și investitori care vor să vină în România, aceia fiind acolo, de față. A doua parte a întâlnirii a fost la reședința ambasadorului american care a oferit o recepție în cinstea vizitei d-lui S. Bodman, unde, înafară de întâlnirea cu ambasadorul SUA, am avut întâlniri cu personalități care au fost prezente acolo.

– Cu cine v-ați întâlnit și ce relevanță au avut aceste întâlniri pentru Arad?

– Înainte de a răspunde la întrebare aș vrea să spun că voi avea o întâlnire cu reprezentanții Camerei de Comerț din Arad pentru a prezenta solicitările investitorilor americani prezenți la întâlnire. Punctual, am reușit să promovez investiția de la terminalul cargo pe baza de date a secretariatului de comerț al SUA. În altă ordine de idei, am avut discuție cu reprezentantul Băncii Europene de Investiții (BEI) cu care am discutat despre autostrada Nădlac-Deva. Dânsul mi-a sugerat etapele pe care trebuie să le parcurgem noi pentru a avea succes. Când spun noi, mă gândesc la Regiunea de dezvoltare V Vest, din care face parte și Aradul. Noi ar trebui să forțăm guvernul pentru a reuși în demersul nostru.

– Care ar fi aceste etape?

– Noi trebuie să solicităm BEI bani pentru această investiție. Apoi să cerem guvernului urgentarea semnării unui acord de finanțare care ar trebui ratificat - cu condiția ca guvernul să dorească rapiditatea în rezolvarea acestei probleme - prin ordonanță de urgență. După ratificarea împrumutului se poate face licitația pentru proiectare și consultanță, iar în momentul când proiectul are partea de studiu gata există posibilitatea să înceapă licitația pentru constructor.

– Din câte am înțeles, tot de guvern depindem. Iar pe guvern nu-l interesează autostrada Nădlac-Deva, decât în viitorul îndepărtat.

– Depinde în ce măsură reprezentanții Regiunii V Vest vor face presiuni asupra guvernului, cu argumente și logistică serioase.

– Dvs. cum vedeți rezolvarea acestui demers? Cine se va bate pentru rezolvarea acestei probleme?

– La următoarea întâlnire a Consiliului Regional (V Vest) care va avea loc luna viitoare se va pune în discuție această problemă și vom încerca să facem ceea ce ne-a sugerat reprezentantul BEI. Cred că dacă vom lupta la modul serios, vom reuși. Am constatat că BEI este dispusă să finanțeze această investiție.

I. IERCAN

Petrică Sabău poate fi noul consilier județean al PRM

Lucian Stana, consilier județean, va readuce PRM în poziția de a avea doi reprezentanți în cadrul Consiliul Județean Arad.

Stana, ales consilier la alegerile din 2000, pe listele PRM, a demisionat din partid și s-a înscris în PUR, fapt care a făcut ca partidul condus de Corneliu Vadim Tudor să rămână cu un singur reprezentant în CJA.

Surse din PRM ne-au declarat că următorul pe listă este Petrică Sabău, reînregimentat în cadrul filialei, adică aceeași persoană care în urmă cu mai bine de un an n-a fost acceptată în CJA, în locul lui Creț Nicoară, pe motiv că nu mai era membru al partidului. Acum, redobândind calitatea de membru PRM, Petrică Sabău are toate șansele să fie consilier județean pentru perioada care a mai rămas până la alegerile locale de anul viitor.

A.OLTEANU

Tineretul liberal va demara sondaje în județ

În absența deputatului Titus Gheorghiof, plecat la București, la ședința Biroului Permanent Național, ședința Biroului Permanent Teritorial s-a axat pe probleme ale organizației de tineret. După cum ne-a declarat Neluțu Cristina, președintele OT-PNL, tineretul liberal arădean va avea un program destul de încărcat. În sarcina lor cade demararea sondajelor în localitățile județului, pentru evaluarea potențialului electoral al PNL, acțiunea de protest împotriva obligativității serviciului militar. Nu în ultimul rând, până în 15 septembrie trebuie să se înființeze cel puțin încă cinci organizații de tineret.

S. TODOCA

Averile aleșilor locali din CERMEI

Vesa Ioan Daniel - primar
Terenuri: intravilan - 1400 mp (1987)
Clădiri: un apartament (2002)
o casă de locuit (1987)
un spațiu comercial sau de producție (1987)
Mașini: Mercedes (1997)
Are creanțe cu o valoare ce depășește echivalentul a 10.000 Euro.
Deține alte bunuri producătoare de venituri nete care, însumate, depășesc echivalentul a 10.000 Euro
Este asociat sau acționar la societăți comerciale, valoarea acțiunilor sau a părților sociale depășind echivalentul a 10.000 Euro.
Are alte activități cu scop lucrativ care produc un venit anual a cărui valoare depășește echivalentul a 10.000 Euro

Stanca Constantin - viceprimar
Terenuri: agricol - 20 ha (2003)
intravilan - 0,28 ha (2003)
Clădiri: un apartament (1997)
o casă de locuit (2003)
Mașini: Dacia (1985), Opel (1992) și un tractor (1988)

Vlad Nicolae - consilier local
Terenuri: intravilan - 0,14 mp (1976)
Clădiri: un apartament (2002)
o casă de locuit (1976)

Bente Aurel - consilier local
Clădiri: o casă de locuit (1988)
Mașini: Dacia (1997)

Cazacu Gheorghiță - consilier local
Terenuri: agricol - 1,7 ha (2003)
intravilan - 0,28 ha (2002)
Clădiri: o casă de locuit (1995)
Mașini: Dacia (1989) și un tractor (1970)

Cioara Aurel - consilier local
Terenuri: agricol - 2,16 ha
Clădiri: un apartament
Mașini: Dacia (1984)

Fărcuța Ioan - consilier local
Clădiri: un apartament (2000)

Dănilă Petru - consilier local
Terenuri: agricol - 5000 mp
intravilan - 1214 mp
Clădiri: o casă de locuit (1988)

Morar Ioan Petru - consilier local
Mașini: un tractor (1970), Dacia (2002)

Negoiță Aurel - consilier local
Mașini: Dacia (1986)

Panda Ioan - consilier local
Terenuri: agricol - 8,5 ha
intravilan - 0,30 ha (1975)
Clădiri: o casă de locuit (1975)
Mașini: tractor (1972), remorcă (1974) și două autoturisme Opel (1982, 1985)

Selejean Nicu - consilier local
Clădiri: o casă de locuit

Suciu Petru - consilier local
Terenuri: intravilan - 0,28 ha (1999)
Clădiri: două case de locuit (1978, 1999)
Mașini: tractor (1992), combină (1960) și Dacia (1988)

Întoarcerea bunului Samaritean

(Urmare din pagina 1)

Plictisiți să tot strigăm în pustiu, chiar și noi, ziariștii de forță de la „Adevărul" am început să asistăm cu oarecare dezinteres batjocura la care e supus arădeanul, când, pe neașteptate, dl. primar se trezește desemnat să candideze din nou, în folosul PSD, la un nou mandat. Nu știu dacă dl. Popa și-a cântărit bine șansele, având în vedere gravele prejudicii aduse intereselor comunitare prin conlucrarea cu Belsirim - și nu numai - dar în mod cert e hotărât să facă pact cu necuratul, numai să se vadă înscăunat din nou în demnitatea de primar al Aradului. Pentru a reuși, domnia sa știe că alegătorii care azi îl detestă cu vehemență trebuie determinați să îl accepte din nou. Dar cum să faci acest lucru după ce timp de trei ani ai avut un comportament sfidător la adresa arădenilor, dacă ai arătat dispreț pentru necazuile lor? Ei bine, din o sută de politicieni, cred că singur dl. Popa crede că e capabil să recâștige încrederea oamenilor. Și nu doar crede, ci chiar acționează în acest scop înalt, travestindu-se dintr-un spoliator nemilos al comunității, în bunul Samaritean pătruns de cele mai generoase gânduri pentru supușii săi creștini.

Priceput ca nimeni altul la dusul cu vorba, primarul nostru iese în fața presei cu apeluri ademenitoare și cu vorbe mieroase, susținând că e gata să adreseze Parktronicului rugămintea de a accepta unele îmbunătățiri ale înrobitorului contract. De unde până unde, până ieri - alaltăieri făcea ureche surdă la orice sfat înțelep legat de această afacere, acum domnul Popa s-a transformat în mod miraculos în avocat al victimelor Parktronic, cerând patronului (finul său Siegmeth) să accepte micșorarea câștigului. Lucru care cu siguranță se va întâmpla, fiindcă numai așa crede dl. Popa că poate îmblânzi electoratul îndepărtat prin prestația îndoielnică în contracte precum Centurymarc, Casarom ori Parktronic.

Adevărul e că îmbunătățirea sistemului de parcare cu plată în Arad este oricând binevenită, chiar și atunci când acest lucru se întâmplă mai târziu. În fond și la urma urmei important este să scăpăm deținătorul de autoturism de jaful tâlhăresc practicat în Arad și e bine, cu adevărat, dacă acest lucru se întâmplă chiar și după un an de spoliere a comunității. Și, nota bene, chiar dacă este o urmare a intervenției primarului Popa, la poarta Belsirim! Acum e clar pentru toată lumea că furtișagul cu parcările plătite este o afacere la mâna dânsului, că e suficient să vrea el și totul devine posibil. Dl. Popa dovedește Aradului că a pus la cale o afacere în favoarea unui particular și el este stăpânul ei absolut. El și secundul său Voicu. Până acum Parktronic și-a făcut de cap în Arad, a încălcat legea ignorând o hotărâre a CLM, a jupuit automobilistul, a sfidat opinia publică și a dat cu tifla Opoziției politice pentru că așa a vrut primarul Popa. Acum, când are interes să fie votat din nou, domnia sa ne arată că a putut și poate oricând să pună botniță Parktronicului. Să vedem însă dacă arădeanul jefuit până ieri se va arăta și el la fel de credul cu binefăcătorul său primar când va fi să aplice stampila de vot.

„AM AJUNS SĂ NE ÎMPRUMUTĂM PENTRU CĂ NU PRIMIM CEEA CE NI SE CUVINE!”

Consiliul Județean Arad a început recent reabilitarea a 72 de kilometri din drumurile județene. Suma alocată a fost deja cheltuită, urmând ca C.J.A. să repartizeze încă 5,4 miliarde de lei pentru continuarea lucrărilor. De asemenea, C.J.A. va emite, cu ajutorul unei bănci, obligațiuni. O mare parte din banii obținuți din obligațiuni (20 de miliarde de lei) vor fi folosiți tot pentru plombarea drumurilor județene. **„Din păcate, trebuie să recurgem la astfel de soluții pentru a rezolva măcar parțial problema drumurilor județene. Deși arădenii virează peste 300 de miliarde de lei în Fondul Special al Drumurilor, la C.J. Arad, se întorc abia 20 de miliarde de lei. Am ajuns să ne împrumutăm pentru că nu primim ceea ce ni se cuvine! Dacă am fi primit măcar jumătate din banii care merg în Capitală, acum problema drumurilor din județul nostru era rezolvată...“**, a declarat, nemulțumit de situație vicepreședintele C.J.A , **Gheorghe Falcă**. El a mai precizat că, ieri, s-a adjudecat firma care va face consultanța (în numele C.J.A.), în domeniul valorilor mobiliare, pentru obținerea obligațiunilor.

OLIMPIU BULZAN

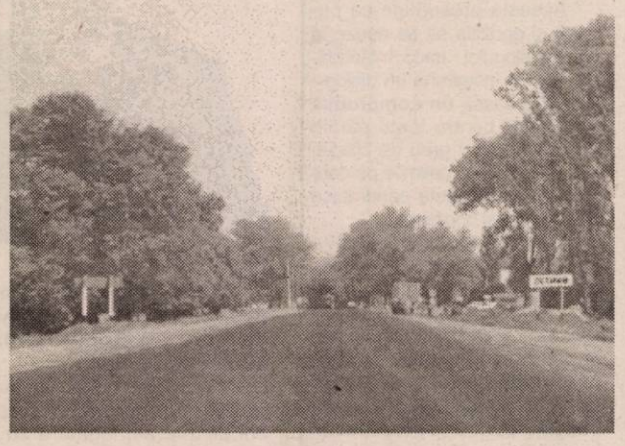

Parteneriat științific româno-italian pe tema

VEHICULE FEROVIARE DE MARE VITEZĂ

În aceste zile (18-21 iulie), se află la **Universitatea „Aurel Vlaicu” prof. dr. Renato Rizzo de la Universita degli Studi di Napoli, Frederico II, Napoli** (Italia). Profesorul italian este prezent la universitatea arădeană prin Programul Intensiv Erasmus, **„Vehicule Feroviare de Mare Viteză”**. Programul, început în 1999 și finanțat din fonduri europene, a ajuns la cea de-a treia etapă, „Sisteme de frânare pentru vehicule feroviare de mare viteză”.

Universitatea „Aurel Vlaicu” a organizat ieri o conferință de presă, la care a fost invitat oaspetele italian. **Prof. univ. dr. ing. Liviu Sevastian Bocîi**, cancelar general al universității și directorul acestui proiect, ne-a informat că bazele proiectului s-au pus în 1999, cu prilejul bursei la Universitatea Bilbao de care domnia-sa a beneficiat. **„În aceste zile, vom vizita, împreună cu profesorul Renato Rizzo, ASTRA, Facultatea de Inginerie Alimentară din clădirea nouă și vom purta discuții pentru a întocmi noi proiecte de colaborare științifică. Ne dorim ca acesta să nu fie sfârșitul, ci un nou început”**, a spus prof. univ. dr. ing. Liviu Sevastian Bocîi. Prof. dr. Renato Rizzo și-a exprimat satisfacția de a participa la acest proiect, apreciind că derulează cu Universitatea „Aurel Vlaicu” o colaborare fructuoasă la nivel științific. Și partenerul italian a adus în discuție viitoarele proiecte pe care cele două universități le vor desfășura împreună.

La conferința de presă au participat și alți doi reprezentanți ai Ingineriei arădene. **Conf. dr. ing. Ioan Copaci**, șeful catedrei Automatizări, Automobile, Material Rulant de Cale Ferată, a vorbit despre viitorul program de masterat pe care catedra îl va organiza în următorul an universitar. De asemenea, șeful de catedră a precizat că în iunie 2004, specialiști arădeni în domeniu au fost invitați să participe la o sesiune internațională de comunicări științifice. **Conf. univ. dr. ing. Ioan Bele** s-a referit la preocuparea catedrei de a asigura relația absolvenților cu angajatorul, după terminarea studiilor, colaborarea între mediul academic și cel economic având rezultate excelente.

C.L

TRUDITORII OMOARĂ ARTIȘTII

ACCENTE

Citeam undeva că pe piața fotbalistică a Europei sunt peste 1200 de jucători fără contract, în căutare de echipă. Situația se explică prin două cauze. Una ar fi aceea că există o saturație de jucători în campionatele europene. A doua cauză este situația financiară a cluburilor, una în scădere de fonduri față de anii anteriori. De aceea, îți vine să zâmbești când auzi că jucători mediocri sau cel mult bunicei pentru noi, își încearcă norocul prin Franța, Spania, Italia, Germania ori Anglia. N-au nici o șansă. S-a văzut cum s-au întors din Franța ex-utiștii Mărginean și Fritea - exact cum au plecat, având în sacoșă doar iluziile, iar contractul ba.

Este suficient să ne uităm la ce se joacă astăzi în Europa, la profilul jucătorilor, la invazia de senegalezi, camerunezi, nigerieni etc. și înțelegi imediat că românii trebuie să fie extraordinar de talentați pentru a putea pătrunde printre aceștia. Vorbeam de profilul jucătorului profesionist din campionatele importante ale Europei. Fotbalistul de astăzi este un truditor în cel mai exact sens al termenului. Se angajează la efort fără menajament, nu știe ce-i chiulul, pune osul la bătaie, este puternic, bine făcut, rapid, știe ce să facă cu mingea în regim de viteză, joacă ambele faze, vine în apărare, urcă în atac. Peste toate acestea, este și un caracter puternic. Ai noștri? Cu puține excepții, nu se încadrează în acest profil. Nu întâmplător reușesc atât de puțini români în fotbalul mare de pe continent. Și nu întâmplător acești „puțini” sunt tocmai dintre cei care trudesc în teren. A fost cazul lui Gică Popescu, Dan Petrescu, Sabău, Dorinel Munteanu, Lupescu... Hagi a fost o excepție, el a trăit din marele talent cu care a fost cadorisit de întâmplare, dar nici n-a reușit să fie vreuna din viorile principale, nici la Real Madrid (unde a stat pe banca rezervelor cam tot atât cât a fost în teren), nici la Barcelona. Dar nu despre Hagi e vorba aici.

ACCENTE

Cine sunt cei cu care ne mândrim astăzi în Europa? Tot truditorii. Un Chivu, un Mutu, un Contra. Adrian Ilie n-a putut trăi din talent decât un sezon. L-au scos din echipă truditorii, anonimi de cele mai multe ori. O întreagă armată de fotbaliști români lustruiesc, etapă de etapă, băncile de rezervă. Mara era o promisiune și așa a rămas. Erik Linkar, aflat la Panathinaikos Atena, nici nu mai știe de când n-a prins echipa. Se poate umple o pagină întreagă de ziar cu numele românilor care nu fac față durității campionatelor din Europa.

Ce să înțelegem de aici? Că și în fotbal efortul e cel care se plătește. Uneori, mult mai bine decât talentul. Iar dacă talentul nu se conjugă cu transpirația, atunci n-are nici o valoare, nu-l prețuiește nimeni. Din păcate, fotbaliștii români sunt talentați, dar nu vor să transpire, să stoarcă talentul.

TRISTAN MIHUȚA

Proteste sindicale în învățământ

Membrii Biroului Executiv al Sindicatului Democratic Învățământ Arad, consideră că actualul mod de calcul al salariilor personalului didactic și didactic auxiliar este incorect și nelegal, deoarece toate sporurile, îndemnizațiile și adaosurile sunt aplicate la aceeași bază de calcul, respectiv la salariul de bază al funcției didactice, în totală contradicție cu Legea 128 privind statutul personalului didactic și Contractul Colectiv de Muncă, ale căror prevederi indică aplicarea unor sporuri la o bază de calcul variabilă, rezultată din însumarea salariului de bază al funcției didactice cu valoarea sporurilor anterioare.

Prin actualul mod de calcul al salariilor, personalul didactic și didactic auxiliar este prejudiciat cu sume lunare cuprinse între 500.000 lei și 1.000.000.

Față de această situație, ne-am exprimat punctul de vedere printr-o adresă înaintată Inspectoratului Școlar Județean Arad. Deoarece răspunsul primit a fost nesatisfăcător, ne-am adresat Tribunalului Arad prin înaintarea unui dosar înregistrat cu data de 10 iulie 2003.

Prin acest demers, chemăm în judecată Ministerul Educației Cercetării și Tineretului, Inspectoratul Școlar Județean Arad, prin reprezentanții de drept, precum și conducerile unor unități școlare - licee, grupuri școlare - care au personalitate juridică, sunt ordonatoare de credite și au organizații sindicale afiliate la Sindicatul Democratic Învățământ Arad.

Acțiunea noastră are drept scop apărarea intereselor salariale ale membrilor noștri de sindicat. Sperăm să fim corect înțeleși de către conducătorii de unități școlare care vor fi citați în instanță cu atât mai mult cu cât avem bune relații de colaborare; dorim să-i asigurăm că acțiunea noastră nu le va aduce atingere în nici un fel.

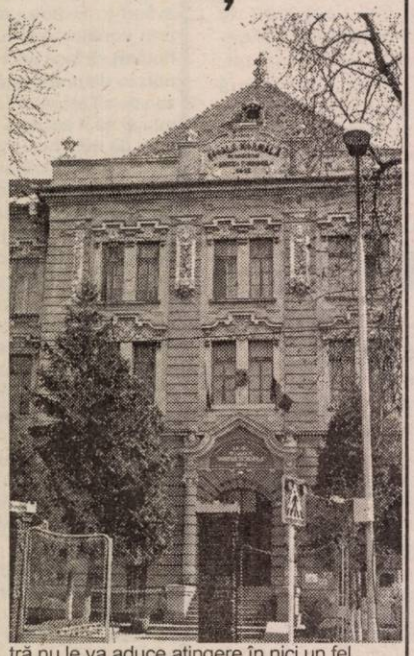

În situația în care vom avea câștig de cauză, calcularea corectă și legală a salariilor se va aplica în unitățile școlare ale căror directori sunt acționați în instanță urmând ca, pe cale de consecință, generalizarea modului corect de calcul să fie obținută tot în instanță, la oarecare distanță de timp. Nu am cerut penalizarea în nici un fel a nici unei persoane. Dorim doar ca slujitorii școlii care se numără printre bugetarii cu veniturile salariale cele mai mici, să nu fie prejudiciați de niște sume care, legal, li se cuvin.

Biroul executiv al S.D.I. Arad
Lider, prof. ȘTEFAN BALIȚA

Vocația de asistent social

Fără a fi riguros clarificat, conceptul de comportament prosocial subînțelege totuși acele atitudini și acțiuni pentru ajutorarea, protejarea, sprijinirea celorlalte persoane fără așteptarea unei recompense externe. Sunt fapte de evidență că oamenii își acordă reciproc ajutorul că „prietenul la nevoie se cunoaște“... În primul rând ne ajutăm copiii, soția, părinții în vârstă, rudele, prietenii, colegii, vecinii etc. În aceste situații funcționează așa numită normă a responsabilității sociale și se subordonăm ei nu pentru a fi recompensați, ci pentru că ne simțim satisfăcuți atingând standarde morale interne.

S-a observat însă că norma responsabilității sociale se aplică diferențiat: înclinăm să ajutăm în mod deosebit persoanele dependente de noi despre care avem o părere bună, pe cele care au ajuns într-o situație critică, fără a se face vinovate într-un fel. Mai degrabă îl ajutăm pe vecinul căruia i-a ars casa din cauza unui circuit electric decât pe cel ce și-a dat singur foc casei, adormit cu țigara aprinsă în pat. Cei ce și-o fac „cu mâna lor“ sunt mai puțin ajutați, chiar dacă depind de noi. Oamenii sunt mai puțin dispuși să-i ridice de pe trotuar pe cei doborâți de băutură, să-i însoțească pe nevăzători, să-i sprijine pe cei oribil mutilați pentru că își închipuie un „cost“ prea ridicat al ajutorului și anume diminuarea prestigiului lor prin asocierea cu astfel de persoane. Așa se face că tocmai cei care au cel mai mare nevoie de ajutor sunt ocoliți de noi.

Există însă o profesie care obligă imperativ la comportamente de ajutorare, independent de statutul celui ajutat, profesia de *asistent social*. Se spune despre asistentul social profesionist că ar trebui să posede înțelepciunea proverbială a lui Solomon, răbdarea creștinească a lui Hristos, logica lui Aristotel, rigurozitatea științifică a lui Pasteur și creativitatea lui Edison, asociate cu particularitățile concrete de personalitate: gândire logică subtilă, putere de esențializare, perspicacitate, intuiție, fler, spirit de observație, perseverență, promptitudine în luarea deciziilor, sociabilitate, atitudine empatică, capacitate de a conversa și de a adapta limbajul la nivelul de cultură al subiectului.

Asistentul social trebuie să se distribuie permanent, fie că este vorba de problematica handicapaților, a copiilor străzii, a maltratării copilului sau a femeii sau problematica deosebit de complexă și gravă a vârstei a treia, șomajul cu efectele sale majore în plan social, casele de copii, SIDA, prostituția, alcoolismul, abandonul familial ș.a.

În acest context apreciem în mod deosebit, inițiativa înființării din toamna acestui an, în cadrul Universității de Vest, VASILE GOLDIȘ, a Facultății de asistență socială, precum și faptul că la Sebiș, după 3 (trei) ani de susținere mai mult mult decât onorabilă de către studenți a examenului de licență, Colegiul de asistență socială Sebiș este și autorizat și acreditat.

Lector univ.
OCTAVIAN ANA

Codul fiscal

RELAXARE FISCALĂ ȘI STABILITATE LEGISLATIVĂ

• Fără normele de procedură, Codul fiscal e ca mireasa fără mire

De ceva vreme, Ministerul Finanțelor a făcut public *proiectul* noului COD FISCAL. În această perioadă el este supus dezbaterii publice, iar în toamnă se așteaptă să fie aprobat de către Parlament și, apoi, publicat în Monitorul Oficial.

Codul Fiscal va intra în vigoare de la 1 ianuarie 2004, dată la care mai multe legi, ordonanțe, hotărâri - care operează până atunci în domeniul fiscal - vor fi anulate. Proiectul conține date despre principalele taxe și impozite din România. Sunt prezentate impozitul pe profit, impozitul pe venit, impozitul pe veniturile microîntreprinderilor, impozitul pe veniturile obținute din România de către nerezidenți, dar și impozitele și taxele locale. Deocamdată, proiectul nu conține nimic despre taxa pe valoare adăugată și nici despre accize, aceste titluri aflându-se în prezent în proces de finalizare; ele vor fi adăugate în perioada următoare.

Specialiștii spun că era nevoie de un Cod Fiscal, care să contribuie la îmbunătățirea climatului de afaceri din România. Se dorește ca aplicarea noului cod fiscal să ducă la o relaxare fiscală, la reducerea birocrației și, nu în ultimul rând, la o stabilitate a legislației în domeniu, care până acum erau și încă sunt cele mai mari obstacole pentru investitori, în special pentru cei străini.

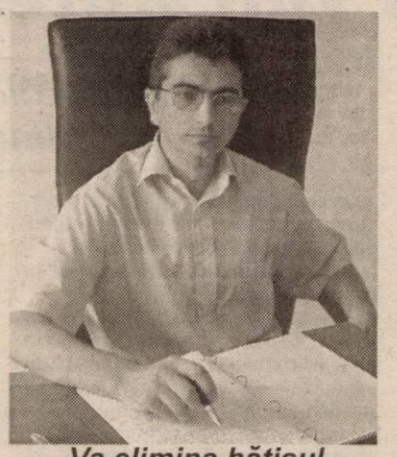

Va elimina hățișul legislativ - spune expertul Horga

Despre Codul Fiscal, ce aduce el nou, care sunt îmbunătățirile aduse, am stat de vorbă cu expertul contabil **Petru Horga**. „Proiectul Codului Fiscal înseamnă un pas înainte pentru viața fiscală din România, unificând, cel puțin material, toate normele legislative aplicabile sistemului fiscal, eliminând astfel hățișul legislativ prin care erau nevoiți să răzbată deopotrivă atât contribuabilul cât și organul fiscal". Horga mai spune că, în primul rând, Codul Fiscal trebuie să conțină reglementări simple și clare, care să nu lase loc de interpretări. De asemenea, termenii trebuie să fie riguros definiți; apoi, nu sunt definite toate noțiunile, „subiect al impunerii", „bază de impozitare" au fost omise.

Echitate fiscală

„Un alt principiu la care noul Cod ar trebui să răspundă este acela al echității fiscale, în sensul că nivelurile de impozitare între diferite taxe și impozite trebuie corelate încât să nu lase libere posibilități de distorsiuni. În momentul de față există o discrepanță prea mare între cota de impozitare a profitului și cota de impozitare a veniturilor persoanelor fizice".

Deduceri

Codul Fiscal aduce și modificări importante în ceea ce privește deducerea din veniturile impozabile a cheltuielilor cu asigurările pentru locuințe, cu contribuțiile la asigurările private de sănătate și la asigurările de pensii private. „Cheltuielile cu contribuțiile la fondurile private de pensii vor fi deductibile la limita de 400 de euro pe an și se vor aplica atât angajatului cât și angajatorului. În ce privește contribuțiile la asigurările private de sănătate, acestea sunt deductibile în limita a 2% din venitul anual al persoanelor fizice, respectiv 2% din fondul de salarii pentru angajații asigurați, dacă primele de asigurare sunt plătite de către angajator".

Impozitul pe profit - facilități menținute

„Reglementările privind impozitul pe profit mențin facilitățile fiscale din actuala legislație referitoare la amortizarea fiscală, amortizarea accelerată, scutirea de impozit în zonele defavorizate, etc. În ceea ce privește TVA-ul o prevedere importantă este accea că baza de impozitare se reduce corespunzător cu valoarea neîncasată a clienților aflați în faliment", spune Petru Horga.

Impozite locale

Pentru 2004, Codul Fiscal prevede, în general, impozite și taxe locale mai mici. Legea dă însă Consiliilor locale posibilitatea măririi sau micșorării acestora cu 50%.

După Cod Fiscal, trebuie și Cod de Procedură Fiscală

După cum toți specialiștii apreciază, apariția Codului Fiscal reprezintă un pas important în reforma fiscală din România. Dacă până acum instabilitatea sistemului fiscal era principala cauză care alunga investitorii, se speră că acum, pe baza Codului Fiscal, companiile să-și poată fundamenta bugetele.

„Rămâne de văzut care va fi forma finală a Codului Fiscal și câte din referințele sau recomandările aduse de reprezentanții organizațiilor profesionale, patronatelor sau mediului academic se vor regăsi în textul de lege. După Codul Fiscal așteptăm cu interes apariția Codului de Procedură Fiscală, pentru că fără acesta, Codul Fiscal e ca mireasa fără mire", încheie Petru Horga.

GERLINDE KNAP

Obligațiunile municipale - vânzări mici, speranțe mari

În prima săptămână a perioadei de subscriere a emisiunii de obligațiuni municipale, al cărei emitent este Primăria Arad, în județul Arad s-au vândut obligațiuni în valoare de 86 milioane de lei, din totalul valorii de 65 de miliarde. Valoarea unei obligațiuni este de un milion de lei. Dobânda oferită este fixă, de 14%, iar perioada de maturitate a obligațiunilor este de trei ani.

Arădenii pot subscrie cumpărând aceste obligațiuni de la sucursala județeană a Băncii Comerciale Române (BCR), dar și de la agențiile din Arad, Ineu, Curtici și Pâncota. Până acum, doar în municipiu s-au vândut aceste hârtii de valoare, la agențiile din județ nefăcându-se nici o vânzare. În țară, ele pot fi cumpărate și de la sucursalele BCR din alte județe și din București. În țară, situația e puțin mai bună: până acum au fost vândute obligațiuni în valoare de circa 10 miliarde de lei. Viceprimarul Emanoil Voicu - care a cumpărat câteva obligațiuni (ca de altfel și primarul Popa și viceprimarul Bognar) -spune că doar în prima zi de subscriere (luni, 14 iulie), în țară s-au vândut obligațiuni de circa 6 miliarde de lei. „Nu se grăbește nimeni să cumpere în prima zi. Ponderea persoanelor fizice e mică. La celelalte subscrieri, ale altor municipii, procentul persoanelor juridice e de 86% iar al persoanelor fizice de 14%. Cam așa va fi și la noi".

Primăria Arad a pus în vânzare cele 65.000 de obligațiuni pentru finalizarea a două proiecte începute în oraș (legătura rutieră între Aradul Nou și Micălaca și reabilitarea rețelei stradale fără îmbrăcăminți moderne). Emisiunea mai durează cinci zile lucrătoare (până pe 25 iulie). Însă, dacă până la această dată nu se vând toate obligațiunile, perioada va fi prelungită.

GERLINDE KNAP

Plafonul fondului de garantare a depozitelor a crescut la 125,2 milioane lei

Fondul de Garantare a Depozitelor din sistemul Bancar (FGDB) a majorat nivelul maxim de despăgubire plătit unui deponent în cazul falimentului băncii de la 118 milioane lei la 125,2 milioane lei, informează un comunicat al instituției transmis, joi, agenției MEDIAFAX.

Noul plafon anunțat de FGDB este valabil pe perioada celui de-al doilea semestru al anului. Astfel, în cazul unui faliment bancar, deponenții persoane fizice vor primi, fiecare, despăgubiri de cel mult 125,2 milioane lei.

Nivelul maxim al compensațiilor plătite de fond în cazul unui faliment bancar se majorează semestrial prin indexarea cu rata inflației aferentă semestrului anterior.

Potrivit Institutului Național de Statistică, inflația aferentă primelor șase luni ale acestui an s-a situat la 5,7%.

Arădenilor acționari la „Bere" li se cere să-și vândă acțiunile

• Pe un certificat se primesc circa 650.000 de lei

De câteva zile, în fața sediilor unor societăți de valori mobiliare din Arad e coadă. Mulți arădeni vor să-și vândă acțiunile deținute la fosta societate Arbema - fabrica de bere - actuală Brau Union România. „Fenomenul" a început după ce toți acționarii au primit acasă, prin poștă, o scrisoare de la societatea Brau Union Emerging Markets GmbH, care deține - împreună cu alte două societăți - peste 90% din acțiunile Brau Union România. Prin această scrisoare micii acționari sunt sfătuiți să vândă acțiunile deținute, oferta de cumpărare fiind făcută de Brau Union Emerging Markets. Aceasta, obligată de lege (art. 138 din OUG 28/2002 cu modificările ulterioare), a făcut o **ofertă publică de preluare a restului de acțiuni Brau Union România, în scopul transformării societății în una de tip închis și delistării ei.**

„În urma delistării, acționarii minoritari care nu au dat curs prezentei oferte nu vor mai putea să vândă acțiuni SC Brau Union România SA pe piața Rasdaq și nu vor mai beneficia de drepturile specifice conferite acționarilor minoritari ai unei societăți deschise de către legislația în vigoare", se arată în respectiva scrisoare. Acest lucru nu înseamnă că dacă cineva nu vrea să-și vândă acum acțiunile nu va mai fi acționar al Brau Union România; el va primi în următorii ani dividendele cuvenite, dar nu va putea să vândă, mai departe, acțiunile pe piața de capital, ci doar acționarilor Brau Union România.

În Arad se apreciază că sunt câteva mii de mici acționari la fosta Arbema. Pentru un certificat (de regulă cu 85 sau 87 de acțiuni Arbema, care, după absorbirea de către Brau Union România, au devenit doar 19 acțiuni) se primea, ca dividende, o sumă ceva mai mare de 30.000 de lei. Văzând oferta actuală, de 37.717 lei pentru o acțiune, mulți arădeni preferă să vândă acțiunile deținute.

Pentru asta ei trebuie să se prezinte la una din societățile de valori mobiliare autorizate ce CNVM (Comisia Națională a Valorilor Mobiliare), unde vor completa un formular de subscriere. Pentru un certificat cu 19 acțiuni se primesc puțin peste 700 de mii, însă din această sumă se scade comisionul practicat de societatea de valori mobiliare (8%), astfel că rămân circa 650.000 de lei. E important de știut că banii nu se primesc pe loc, ci acasă - prin mandat poștal, sau în cont bancar - pentru cei care au deschis cont la bancă. Costurile aferente transferului vor fi suportate de persoanele care își vând acțiunile.

Lucrurile sunt ceva mai delicate pentru moștenitorii titularilor de certificate de acționar. Pentru a face succesiunea ei trebuie să plătească, la notar, câteva sute de mii de lei. Acești bani, care ajung cam la valoarea primită pe acțiuni, plus timpul alocat statului la rând pentru completarea formularului de subscriere, îi determină pe mulți să renunțe la „afacere".

G. KNAP
Foto: AL. MARIANUȚ

PANORAMIC ECONOMIC

ENERGIE-LEGE

Sustragerea de energie electrică este considerată furt și intră sub incidența Codului Penal, iar utilizarea instalațiilor clandestine pentru racordarea la rețea sau pentru a evita echipamentele de măsurare este infracțiune și se pedepsește cu închisoare de la 1 la 5 ani, potrivit Legii Energiei.

În același timp, cu închisoare de la 6 luni la 4 ani se vor pedepsi deteriorarea, modificarea ilegală sau blocarea funcționării echipamentului de măsurare a energiei.

Totodată, vor fi pedepsite și tentativele pentru realizarea acțiunilor menționate.

Legea va intra în vigoare la data de 16 august 2003.

BCR-FOND-ACȚIUNI

BCR Asset Management va pune în vînzare, începînd de vineri, prin toate unitățile Băncii Comerciale Române, unități de fond la Fondul deschis de investiții - BCR Dinamic, se arată într-un comunicat al băncii.

Comisia Națională a Valorilor Mobiliare a avizat prospectul de emisiune al noului fond în cursul săptămînii trecute.

EUROPA CENTRALĂ-ECONOMIE

România și Bulgaria urmează să înregistreze rate de creștere ale Produsului Intern Brut situate între 4% și 5% în 2003 și în 2004, a indicat, Institutul pentru Studii Economice Internaționale de la Viena (WIIW), citat de AFP.

Institutul a apreciat că statele Europei Centrale au rezistat cu succes înrăutățirii conjuncturii mondiale și înregistrează o accelerare a creșterii economice de la începutul anului.

LAPTE-CONSUM

Consumul mediu lunar de lapte pe cap de locuitor din România este de circa 6,6 litri, comparativ cu 14-15 litri în unele state din Uniunea Europeană, a declarat, într-o conferință de presă, Cristian Herciu, directorul executiv al Alianței pentru Promovarea Educațională a Laptelui (APEL).

LEASING-PROPUNERI

Asociația Societăților de Leasing din România (ASLR) a propus Ministerului Finanțelor Publice eliminarea accizelor pentru autoturismele echipate cu motoare cu capacitate cilindrică mai mică decît 2.000 de centimetri cubi, informează un comunicat al ASLR.

Propunerea va fi luată în considerare în procesul de elaborare a Codului Fiscal și va fi implementată dacă analizele economice vor dovedi că este utilă.

În prezent, autoturismele sînt accizate în funcție de capacitatea cilindrică, și sînt scutite de accize numai cele care au au o capacitate mai mică de 1.600 de centimetri cubi, cu grad redus de poluare, indiferent de tipul de combustibil folosit. Cele cu grad normal de poluare impun o acciză de 1% din prețul fără TVA, în cazul celor din producția internă, respectiv din valoarea în vamă, pentru cele importate.

CIUDĂȚENIA CIFRELOR... STATISTICE

Direcția Județeană de Statistică Arad elaborează lunar date cu privire și la salarizarea din județul Arad.Potrivit acestora pe luna mai, salariile arădenilor au sărit spectaculos. Astfel, câștigul salarial mediu brut a fost de 8.536.504 lei, iar cel net de 6.271.082 lei. Comparativ cu luna aprilie salariul brut a crescut cu 19,5%, iar salariul net cu 22,2%.

Amintim că la nivelul economiei românești salariul mediu brut, în luna mai 2003, a fost de 6.521.441 de lei, iar cel net de 4.729.313 lei. Rezultă că salariul mediu net în județul Arad este, cel puțin pe luna mai cu mai bine de 30% mai peste salariul mediu net pe întreaga economie românească. Datele furnizate de către D.J.S. Arad au fost obținute în urma unei cercetări selective pe un eșantion de 243 unități raportoare. Totuși care ar fi explicația că media în Arad a depășit cu 30% nivelul țării?

După câte știm, salariile n-au crescut atât de spectaculos. Directoarea D.J.S. Arad, **Florica Grec** a răspuns: „Există în Arad multe unități unde salariile sunt mari. În luna mai probabil pentru cei mai mulți agenți economici a fost un vârf de sarcină, lucru care s-a reflectat în ore suplimentare și, implicit în salariile oamenilor. În plus, au fost foarte puține concedii medicale. Și toate acestea au condus la media salarială pe care am obținut-o".

Ca pondere a activităților din eșantionul de unități raportoare, situația se prezintă astfel: agricultură-silvicultură 7,8%, industrie 38,2%, energie termică și gaze 2%; construcții 4,9%, comerț 10,7%, hoteluri și restaurante 1,6%, transport 3,7%, poștă și telecomunicații 1,2%, activități bancare, asigurări 6,1%, tranzacții imobiliare 7%; administrație publică 13,1%, învățământ 1,6% și sănătate și asistență socială 2,1%.

Interesant este că luat pe ramuri de activitate, la nivelul economiei naționale, salariile au scăzut în mai față de aprilie, lună în care mulți au luat și o primă de Paști. Creșterile, unde au fost, au oscilat între 2 și 3 procente. Excepția unde salariul a crescut mai consistent este în poștă și telecomunicații 8,6%. Aici salariul brut pe luna mai la nivel de țară a fost de 15834.481 de lei. „Situația la național nu se regăsește obligatoriu și în județe, în cazul nostru Aradul", a punctat directoarea Grec.

O altă explicație a creșterii salariilor arădenilor ar putea fi și dacă urmărim puțin ponderea activităților. Astfel, din cele 243 de unități 6,1% activează în domeniul bancar și asigurări, 13,1%, este cota deținută de unități din administrația publică, iar 7% fac parte din companii ce activează în tranzacții imobiliare, rezultă 26,2%. Adică mai bine de un sfert.

Altfel spus, una din 16 unități cercetate este bancă sau firmă de asigurare, aproape una din opt este instituție publică și unul din aproximativ 14 câștigă din tranzacții imobiliare. Or în aceste domenii salariile așa stau la nivel de țară: administrație publică 9.287.594 lei brut, iar la bănci, asigurări și tranzacții imobiliare veniturile brute sunt și mai mari ca în administrația publică depășind bine 10 milioane de lei. La Arad dacă am urma acest raționament ar însemna că una din 16, hai 17 unități economice ar fi o bancă sau firmă de asigurare. Situația luată proporțional, la nivelul economiei reale nu stă deloc așa.

Or, după câte știm noi o statistică trebuie să fie cât mai clară și eșantionul ales să reflecte proporțiile reale. Nu mai este cazul să continuăm demonstrația, căci concluzia ar fi identică.

Nu contestăm că salariul mediu rezultat pe luna mai este așa față de ... eșantionul considerat. Realitatea contrazice aceste cifre. Concret, dacă un om are 11 milioane și încă 3 câștigă fiecare 3 milioane, rezultă că salariul mediu al celor 4 este de 5 milioane. Iar arădenii nici nu știau că au așa salarii mari și-și făceau probleme cu concediul. Important este că ... statistic stăm bine.

G. CONSTANTINESCU

„Cei care conduc destinele județului nu sunt interesați de soarta Văii Mureșului"

convorbire cu dl. IOAN FRĂȚILĂ, primarul comunei Săvârșin

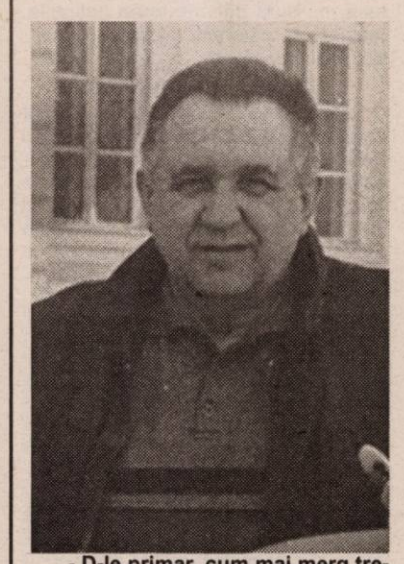

- D-le primar, cum mai merg treburile pe la Săvârșin?

- Și mai bine și mai rău, ca pe tot locul.

- Să începem cu una bună...

- Sunt cam puține, dar merită să vorbim. Sunt mândru de faptul că am reușit să instalăm cablu Tv la locuitorii din zonă. În baza unor relații foarte bune, firma cu care am tratat a agreat propunerea noastră să instaleze gratuit cablu TV, fără a percepe nici o taxă, cu excepția plății cablului de către cei doritori.

- Ce probleme întâmpinați la Săvârșin?

-Am început să lucrăm la un proiect pentru extinderea rețelei de apă. În paralel, ne interesăm și de conductele de canalizare. Sperăm să prindem un fond PHARE, dar dacă e să fim realiști, acest lucru e puțin probabil. Din câte știu, doar 36 de comune din întreaga țară vor avea acces la astfel de surse.

- Distrugerea spitalului din Săvârșin în urma incendiului din primăvara acestui an a fost, fără îndoială, o lovitură grea pentru dvs. Care este situația actuală a acestui spital?

- Pur și simplu, spitalul nu mai există.

-Care este povestea fondurilor pentru reconstruirea spitalului?

- Am făcut diligențele necesare către Ministerul Sănătății pentru a construi peste etajul care a rămas intact încă două nivele. Pentru aceasta aveam nevoie de șapte miliarde de lei, dintre care ni s-au promis trei. Pe urmă, ne-au desființat pentru ca să nu ne mai dea nimic. E strigător la cer ce se întâmplă și nu putem lăsa lucrurile în acest fel. Oamenii nu au unde să se trateze și nu-și pot permite să se deplaseze de fiecare dată când au o problemă de sănătate până în Arad. Am făcut demersuri către Consiliul Județean pentru a se implica în această problemă. Socotim că aici, pe Valea Mureșului, suntem uitați de soartă. Ar fi mai bine dacă am trece în județele Hunedoara sau Timiș, pentru că tot suntem o zonă limitrofă.Oricum, spitalul cel mai apropiat de Săvârșin se află la Deva. Pe aici trece șoseaua națională și se întâmplă foarte multe accidente. În prezent, singurul lucru pe care îl mai avem la Săvârșin este o stație de salvare, care se deplasează cu bolnavii până la Arad, la distanță de peste 90 km...

A consemnat
DAN ROMAN

Aventuri la vama Turnu

ÎNTORCÂNDU-SE DIN OCCIDENT, UN INDIVID A FORȚAT FRONTIERA DE STAT

În 16 iulie, ac, Ioan Zărăgan, 39 de ani, din judetul Alba, a vrut cu orice chip să intre în țară prin PTCF Turnu, fără să se gândească prea mult la consecințe.

Întorcându-se din Occident, la volanul unui autoturism VW inmatriculat în Franța, lui Zărăgan nu i s-a permis accesul în țară deoarece nu avea asupra sa nici un document legal. Luat la întrebări de polițiștii de frontieră, acesta si-a zis să treacă la aplicarea unor măsuri extreme. Astfel, într-un moment de neatenție a autorităților, aventurierul a trecut în viteză printre barierele vamale, lăsându-i pe polițiști cu ochii în soare. Intrând imediat în alertă,forțele de intervenție au organizat un filtru pe șosea, la câțiva km depărtare. Însă nici de data aceasta, individul n-a putut fi oprit, chiar dacă era cât pe ce să se ciocnească grav cu un alt participant la trafic.

Norocul lui Zărăgan s-a spart însă a doua zi, când a fost identificat și reținut de poliție în zona Pădurii Ceala din Arad.

Reținut pentru cercetări, el este învinuit de săvârșirea a două infracțiuni: trecea ilegală a frontierei de stat și ...conducerea fără permis a unui autoturism.

C.TRIF

Care sunt consecințele neachitării la termen a facturilor

Pentru serviciile prestate, asociațiile de proprietari au obligația legală de a achita la termenele stabilite facturile emise de furnizori, altfel riscă să plătească acestora pe lângă sumele datorate - ce nu sunt deloc de neglijat - și penalizările aferente, precum și sistarea serviciilor care se efectuează în cazuri cu totul extreme. Pentru a nu se ajunge la asemenea situații - total nedorite - vă prezentăm în continuare riscurile la care se poate ajunge pentru neplata facturilor.

Să începem deci cu factura pentru consumul de energie electrică care afectează în cea mai mică măsură buzunarul asociațiilor de proprietari, dar care trebuie achitată în termen de 15 zile de la data emiterii. Până în a 30-a zi de la data scadenței nu se aplică penalizări. Întârzierea peste această zi se sancționează cu o penalizare de 0,6% pe zi.

În același timp trebuie știut că plata consumului de gaze naturale trebuie făcută tot în termen de 15 zile calendaristice de la emiterea facturii,

Ne-am interesat pentru dumneavoastră

după care se acordă încă 30 de zile calendaristice în care se poate achita factura fără penalizări. După acest termen se calculează penalizări de 0,06% pe fiecare zi de întârziere, retroactiv începând cu a 16-a zi de la emiterea facturii. Măsura întreruperii furnizării gazelor se ia începând cu a 46-a zi de neplată, iar rezilierea contractului se face după 75 de zile calendaristice. Reluarea furnizării gazelor - în cazul că se ajunge în asemenea situație - se face numai după plata în totalitate a consumului de gaze inclusiv a penalizărilor, precum și achitarea unei taxe de racordare.

În conformitate cu prevederile legale stipulate în Decizia 70/1999 a ANRE, a Legii 326/2001 precum și al contractului de furnizare a energiei termice, plata facturilor de energie termică și apă caldă se poate face în termen de 15 zile lucrătoare de la data avizării, fără a se percepe nici o penalizare. Facturile care se achită după acest termen se penalizează cu 0,06% pentru fiecare zi de întârziere, urmând întreruperea furnizării, respectiv a prestărilor de servicii să se facă conform reglementărilor stipulate în contractul semnat de părți.

PAVEL CIURDARU

Foto: ST. MATYAS

♦♦♦

În așteptarea unui sistem de parcare adecvat

♦♦♦

SISTEMUL SANITAR ARĂDEAN - OPERAT FĂRĂ ANESTEZIE

(Urmare din pagina 1)

Sanitas crede că vor pleca 700 de oameni

Delia Bonca, președintele Federației Sanitas Arad, ne-a declarat: „Până la această oră nu am primit nici o informație oficială, deși cred că trebuia să fim și noi anunțați asupra modului în care se dorește a se proceda cu personalul. După bugetele pe care le-am primit și după ce am socotit de 10 ori, am ajuns la concluzia că ar trebui reduse vreo 700 de posturi, la nivelul județului Arad.

Dacă ar fi să ne luăm după normativele în vigoare, repet în vigoare, ar trebui ca disponibilizările să afecteze cel mult 100 de angajați. În aceste condiții am avea asigurate posturile la nivel minim față de normele actuale."

La mijlocul lunii mai s-au făcut notificări pentru concedieri colective. Atunci erau vizați 651 de angajați. Ulterior s-a ajuns la o cifră mai „optimistă" 389. Acum, se pare că se vehiculează din nou un val și mai mare, adică 700 de oameni. Se vorbește chiar de închiderea spitalelor din Lipova,

Gurahonț și Ineu, în discuție intrând și Sântana.

Cuvântul desființare are o rezonanță de ghilotină. Nimeni nu a avut curajul să pronunțe acest termen. Delia Bonca a precizat că „o unitate sanitară se înființează și se desființează printr-un ordin scris al Ministerului Sănătății.

Prefectul nu are vreo informație oficială

Întrebat dacă i-a parvenit vreo informație oficială, în legătură cu posibila desființare a celor trei spitale, prefectul Dan Ungureanu a răspuns:„ Eu nu am fost informat. Pot să spun că Guvernul (Ministerul Sănătății-n.r.) nu poate ține un spital doar pentru a plăti salariile angajaților. Casa de Sănătate dă bani pentru serviciile medicale prestate. Vom avea discuții cu conducerile tuturor spitalelor din județ pentru a vedea cum stau lucrurile."

Ședință fluviu la Direcție

Ieri, directorii și contabilii șefi ai acestor unități sanitare au fost chemați la Direcția de Sănătate Publică Arad. La întâlnire a fost prezent și Gheorghe Domșa , directorul Casei de Asigurări de Sănătate Arad.

La ora 11, la Direcția de Sănătate Publică Arad, șefii spitalelor din Ineu , Lipova și Gurahonț au intrat în ședință. După patru ore, discuțiile s-au finalizat. Cei trei trebuie să aducă până luni un plan de măsuri viabile.

Dr. Dorin Lazăr, directorul D.S.P. Arad, a precizat : „Nici eu, nici C.A.S nu facem reforma în spitale, ci directorii. Acest lucru nu l-au înțeles managerii acelor spitale. În esență, activitatea de spital cu internări se suspendă la cele trei unități, pentru că nu mai există finanțare. Practic bugetele pentru cheltuieli materiale s-au cheltuit în șase luni, în loc de un an. Doar la Ineu s-au consumat 10 miliarde

de lei în jumătate de an față de cinci câte erau prevăzute în buget. Toți cei trei directori au cheltuit mai mult decât le permiteau resursele. Nu se poate spune că bugetul s-a redus. Față de anul trecut acesta, la nivelul județului Arad, a fost mai mare cu 25 %. Unitățile de la Ineu, Gurahonț și Lipova pot deveni spitale de zi, deci fără internare, ambulatorii sau unități medico-sociale. Tradiția, orgoliul local nu mai contează. Singurul criteriu este eficiența. **Trebuie să se înțeleagă odată că finanțarea se acordă după performanță, nu după nevoi"**, a punctat doctorul Lazăr.

Pentru „nevoi" imediate s-au acordat 15 miliarde de lei, care vor putea fi folosite pentru salarii. Banii aceștia au fost „făcuți " tot de unitățile în cauză, dar nu puteau fi utilizați până în momentul de față. Un balon de oxigen care mai dă un respiro celor trei spitale. Numai că timpul nu este acum un aliat...

În esență, orice unitate sanitară va avea finanțarea în funcție de serviciile pe care le-a prestat, asemenea modelelor occidentale. Iar reforma o face fiecare director de spital în propria unitate. Altfel riscă să rămână fără bani sau să nu primească finanțare suficientă. Altfel spus, conducerile spitalelor trebuie să se descurce cu sumele primite de

la Casă. Chiar dacă niciodată nu sunt suficiente. Directorii trebuie să demonstreze cât de buni sunt ca și conducători. Adică să aplice un management de criză, pentru a nu suporta apoi fructele unei crize de management...

Ultima oră

În ce privește reducerile de personal, directorul Lazăr a precizat că în Arad „nu vor fi mai mult de 120 de persoane, iar pentru județ vom avea o cifră săptămâna viitoare".

Ecologie

CET-ul a găsit o soluție pentru a stopa poluarea Aradului

(Urmare din pagina 1)

Haldele de cenușă se întind pe aproape 40 de hectare iar soluția udării acestei suprafețe este foarte greu de realizat. CET-ul a forat mai multe puțuri, dar echiparea acestora costă foarte mult, iar centrala nu dispune de aceste fonduri. În această situație, s-a cerut ajutorul vecinilor de la sud, mai precis a Institutului Agronomic din Timișoara și a Institutului de Proiectări Energetice Timișoara, care au propus o soluție inedită. Astfel, pe o suprafață de 1000 de metri patrați, s-a plantat o iarbă rezistentă la condiții similare cenușei de la CET, iarbă care, din informațiile noastre, prinde rădăcini chiar și în deșert.

„Așteptăm cu nerăbdare rezultatele experimentului pe care îl realizăm în aceste zile și, probabil, săptămâna viitoare vom avea datele finale. Se pare că experimentul va reuși, din câte am fost informat, iar iarba a răsărit pe haldele de cenușă. Rămâne să încercăm dacă, atunci când peste cenușa actuală se va depozita o altă cantitate, iarba va rezista", susține directorul CET, Lucian Barniciu. Alături de aceste măsuri, tot în perioada următoare s-ar putea realiza o altă inițiativă a conducerii CET. „Suntem în tratative cu o firmă de la Oradea, pentru a vinde cenușa care se va produce la CET. În acest caz, vom putea rezolva mult mai ușor situația existentă", susține Barniciu.

Problemele au persistat în special în ultima perioadă, pe timp de furtună, când cerul Aradului s-a înnegrit din cauza cenușii de la CET. Directorul Barniciu motivează situația creată prin faptul că „centrala e oprită și cenușa se ridică și din zona unde se

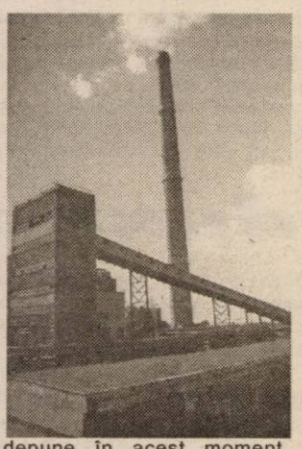

depune în acest moment. Preocupări există pentru rezolvarea situației. Decât să plătim amendă, mai bine facem o suprafață acoperită cu iarbă. Sperăm să fie o reușită".

Viceprimarul Voicu nu știe cine, cât și când

ÎNCEP LUCRĂRILE LA PIAȚA POMPIERILOR

Piața Pompierilor va deveni, în curând, istorie, pentru cei care s-au obișnuit să facă cumpărături în această zonă a Aradului. După cum se știe, prin hotărâre a Consiliului Local Municipal, actuala piață va fi transformată, aici urmând să fie amplasată mult disputata statuie a libertății.

Lucrările de amenajare a pieței vor începe săptămâna viitoare, însă viceprimarul Emanoil Voicu nu a putut să precizeze când anume. „Vom vedea săptămâna viitoare. Când se eliberează toată zona, mai există cei care au avut clădiri acolo (n.r. - după ce comercianții au fost evacuați), imobile care trebuie demolate", susține Voicu. Acesta nu a putut să ne lămurească nici cu privire la valoarea investițiilor (suportate de Primărie), nici cu privire la firma care va executa lucrările precizând că „nu cunosc pe de rost fiecare lucrare în parte".

Primăria va suporta doar cheltuielile de amenajare a pieței, care din informațiile noastre se ridică la câteva miliarde de lei, urmând ca amplasarea propriu-zisă a statuii să fie realizată din fonduri atrase de filiala locală a UDMR.

COSMIN MIHUȚA

PACIENȚII DE LA FIZIOTERAPIE CER AJUTORUL CASEI DE ASIGURĂRI DE SĂNĂTATE

● Se încearcă privatizarea secției ?

Tensiunile create la secția de fizioterapie a Spitalului Clinic Județean Arad sunt departe de a se liniști. După cum se știe, în urmă cu trei zile, mai mulți pacienți, alături de câteva cadre de la secția de fizioterapie, au protestat în fața conducerii spitalului, vis-a-vis de posibila desființare a departamentului amintit. Lipsa de fonduri și necesitatea reducerii personalului au adus neliniștea secției de fizioterapie, amenințată cu...decesul. Directorul Spitalului Județean, Mircea Faur, a dispus, în cele din urmă, ca secția cu pricina să funcționeze în continuare, chiar dacă nu se știe cu ce fonduri, încercându-se, între timp, rezolvarea situației financiare. Mai mult, Mircea Faur a promis că va lupta pentru menținerea secției, necesară bunei funcționări a spitalului.

Cum această măsură nu oferă nici o siguranță angajaților și pacienților de la fizioterapie, fiind doar o prelungire a agoniei, aceștia din urmă au hotărât să se adreseze direct Casei Județene de Asigurări de Sănătate Arad, pentru a suplimenta fondurile necesare supraviețuirii acestei activități.

Peste 70 de pacienți au semnat o scrisoare prin care își exprimă stupefacția față de „măsurile care urmau să fie luate referitoare la desființarea acestei secții de fizioterapie. Cei care am avea de suferit suntem noi, pacienții, care în cel mai mare procent suntem pensionari. Nu venim la tratament de plăcere, venim pentru că avem nevoie de acest tratament să ne mai recuperăm puterea de a trece peste toate greutățile și nedreptățile îndreptate împotriva acestei pături defavorizate și marginalizate de o societate pe care noi pensionarii am slujit-o cândva. Se forțează privatizarea secției ? La ce bun dacă se oferă doar cinci consultații gratuite ? Să facem cozi în zorii zilei pentru a obține un bon gratuit ? Să fim aduși în cărucioare cu rotile și să stăm la coadă pentru sănătate ?".

Pacienții susțin că ceea ce se încearcă e o mare nedreptate și lipsă de respect pentru „mamele și tații dumneavoastră". Bolnavii nu își permit să plătească tratamente în cabinete private, mai ales că trebuie să beneficieze de gratuitate, având în vedere că au plătit, toată viața, asigurările medicale. „Pensia nu ar acoperi cheltuielile tratamentului. Ar fi normal să avem măcar o bază unde, conform asigurărilor medicale pe care le

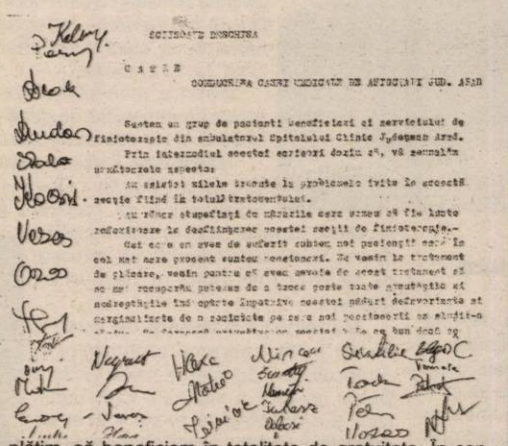

SCRISOARE DESCHISĂ

CĂTRE

CONDUCEREA CASEI JUDEȚENE DE ASIGURĂRI JUD. ARAD

Suntem un grup de pacienți beneficiari ai serviciului de fizioterapie din ambulatoriul Spitalului Clinic Județean Arad. Prin intermediul acestei scrisori dorim să, vă semnalăm următoarele aspecte:

Am aflat cu stupefacție de măsurile care urmau să fie luate referitoare la desființarea acestei secții de fizioterapie.-

Cei care am avea de suferit suntem noi pacienții, care în cel mai mare procent suntem pensionari. Nu venim la tratament de plăcere, venim pentru că avem nevoie de acest tratament să ne mai recuperăm puterea de a trece peste toate greutățile și nedreptățile ce ne sunt impuse împotriva acestei pături defavorizate și marginalizate de o societate pe care noi pensionarii am slujit-o cândva. Se forțează privatizarea secției ? La ce bun dacă se oferă doar cinci consultații gratuite ? Să facem cozi în zorii zilei pentru a obține un bon gratuit ? Să fim aduși în cărucioare cu rotile și să stăm la coadă pentru sănătate ?".

Pacienții susțin că ceea ce se încearcă e o mare nedreptate și lipsă de respect pentru „mamele și tații dumneavoastră". Bolnavii nu își permit să plătească tratamente în cabinete private, mai ales că trebuie să beneficieze de gratuitate, având în vedere că au plătit, toată viața, asigurările medicale. „Pensia nu ar acoperi cheltuielile tratamentului. Ar fi normal să avem măcar o bază unde, conform asigurărilor medicale pe care le plătim, să beneficiem în totalitate de gratuitate. În concluzie, noi vă rugăm să nu dați curs acestei intenții de a privatiza secția din ambulatoriul Spitalului Județean Arad. Vă rugăm să priviți semnăturile noastre cu gândul că fiecare ascunde un strigăt de durere și de ajutor", se arată în scrisoarea adresată Casei de Asigurări.

Rămâne de văzut în ce măsură, acest strigăt de disperare al bolnavilor care frecventează secția de fizioterapie a Spitalului Județean va avea ecou la Casa de Asigurări de Sănătate. Probabil că scrisoarea, dublată de intervențiile promise de directorul spitalului, Mircea Faur, va avea mult mai multe șanse de izbândă. Totul depinde de voința Casei de Asigurări dar, și mai important, de fondurile aflate la dispoziția acestei instituții.

COSMIN MIHUȚA

Fiindcă n-are unde sta

O familie nu-și poate scoate copilul din maternitate

Unul din motivele abandonării copiilor în maternitate, imediat după nașterea lor, este lipsa unei locuințe a familiei. Arădeanul Victor Godoci, împreună cu concubina lui, Balaș Florentina, nu vrea sub nici o formă să-și lase în maternitate băiețelul născut pe 15 iunie, cu toate că nu are un acoperiș stabil deasupra capului. Cei doi adulți stau de aproape doi ani la Adăpostul de noapte, doar pe timpul nopții, în timpul zilei muncind (vând ziare pe stradă).

„Necazul e că deși a trecut mai mult de o lună de la nașterea copilului, conducerea maternului spune că nu ne dă copilul fiindcă nu avem un domiciliu. Dacă am sta undeva chiar cu chirie, ar fi altceva", spune Godoci. Prin intermediul ziarului Adevărul, acesta întreabă dacă există cineva care le-ar putea închiria, contra cost, măcar o cămăruță, pentru care ar putea să plătească 6-700 de mii pe lună. Cei care sunt dispuși să-l ajute pe Victor Godoci se pot adresa direct sau telefonic (la 281738) la ziarul Adevărul.

G. K.

Mâine, Biserica prăznuiește

SUIREA LA CER A SFÂNTULUI PROOROC ILIE TESVITEANUL

Acesta era feciorul lui Sovac, preotul Legii vechi, locuind în cetatea Tesve din Galaad, de dincolo de Iordan, de unde și numele Proorocului Ilie Tesviteanul, și a trăit cu peste opt sute de ani înainte de întruparea Mântuitorului pe vremea lui Ahab, regele evreilor.

Acest rege își luase de soție o prințesă feniciană, Isabela din Sidon, femeie de alt neam și închinătoarea lui Baal, zeul fenicienilor. Și ea îndemna pe rege să părăsească vechea credință a iudeilor, în Dumnezeul cel adevărat, și să se închine lui Baal, nu numai el, ci să silească tot poporul să-l urmeze, întorcându-se la păgânătate. Deci, regele, prețuind mai mult deșarta frumusețe a femeii, decât mântuirea sufletului său, a părăsit credința cea bună și, îmbrățișând el însuși legea idolească, a dat poruncă, și mult ajutor, spre aducerea poporului credincios la închinarea idolilor, prigonind pe apărătorii dreptei credințe, ridicând capiști idolești, pretutindeni pe pământul lui Israel, și ținând în mare cinste pe preoții lui Baal.

S-a ridicat atunci, la chemarea Domnului, Ilie Proorocul și, venind la curtea regelui, îl mustra, prin cuvinte aspre, pentru rătăcirea lui. Dar văzând că nu poate aduce pe rege la calea cea dreptă a credinței strămoșești, l-a vestit că se va abate asupra țării o foamete mare, care va ține trei ani și jumătate, ca pedeapsă pentru lepădarea lui de credință. Regele, căutând să-l omoare, Proorocul Domnului s-a ascuns, în cele din urmă, în Fenicia, unde mâna regelui nu-l mai putea atinge.

După trei ani și jumătate însă Proorocul s-a întors în curtea lui Ahab. Cu jertfa adusă pe muntele Carmel. Proorocul a dovedit că străvechea credință, pe care o apăra el, era credința cea adevărată. Poporul însuși, văzând minunata dovadă a Proorocului, a strigat: „Dumnezeul lui Ilie este Dumnezeul cel adevărat". Și, prinzând pe slujitorii cei mincinoși ai lui Baal, i-a ucis, ca să nu mai înșele pe nimeni. Și foametea a încetat, printr-o ploaie binecuvântată, la rugăciunea Proorocului.

Marele Prooroc Ilie a săvârșit multe, multe fapte minunate: a înviat pe fiul văduvei din Sarepta Sidonului, a văzut pe Dumnezeu, la muntele Horeb „în vânt subțire", pe cât este cu putință omului a-L vedea, a despărțit Iordanul, lovindu-l cu copacul, trecând ca pe uscat, și a stat înaintea lui Hristos, la Schimbarea Lui la Față, pe Tabor: Iar, când s-au sfârșit zilele Proorocului Ilie, a fost ridicat la ceruri într-un vârtej de flăcări și într-un car de foc. Sfânta Scriptură și tradiția Bisericii ne spun că Sfântul Ilie va veni, iarăși, pe pământ, la sfârșitul veacurilor, ca înainte mergător, la cea de a doua venire a lui Hristos, în slavă.

Valori perene de continuitate religioasă transilvană

Albumul de artă SPAȚII MĂNĂSTIREȘTI este un studiu grafic asupra celei mai vechi mănăstiri din Transilvania (Man. Hodoș-Bodrog, sec. XI-XII) și al altor zidiri monahale ortodoxe: Mănăstirea Bezdin, Gai, Biserica Sf. Petru și Pavel sec. XVII, schit Feredeu - Șiria. Cercetarea și studiul pe teme religioase a artistului plastic Florin Liber, proiectul de informare culturală la nivel național și internațional au fost sprijinite de instituții de cultură și religioase, muzee, fundații culturale, Ministerul Culturii, presa locală și națională. Proiectul de informare constă în înscrierea pe liste de informare private și publice (gen info_culture), la care au acces instituții de stat cum ar fi Muzeul Țăranului Român sau institute de cultură Institutul Goethe, a unor date istorice și cronologice legate de mănăstirile arădene. Aceste informații sunt publice și sunt furnizate de reprezentanții lăcașelor de cult.

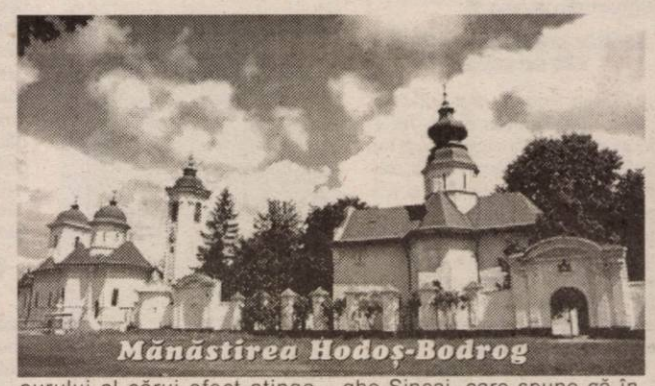
Mănăstirea Hodoș-Bodrog

La începutul secolului trecut istoricul de artă savantul austriac și recunoscuta autoritate Josef Stezyhowski, după o vizită de mai multe zile la bisericile și mănăstirile medievale românești, scria în paginile unui cotidian de mare tiraj din Viena: „Sunt tezaure pe care cunoscătorul cel mai informat din propriile sale călătorii nu le poate vedea nicăieri în altă parte... Ceva asemănător nu ne oferă o a doua țară din lume. Și această bogăție de culori fascinează și mai mult privirea uimită atunci când în interiorul bisericilor intervine strălucirea aurului al cărui efect atinge desăvârșirea sub razele răsfirate de soare ce pătrund prin ferestre".

Astfel de valori perene de continuitate religioasă arădeană dorește să promoveze Galeria Virtuală de Artă Monumentală având adresa de WEB pe rețeaua Internet www.culture.arad.ro

Mănăstirea Hodoș - Bodrog (adresa de WEB pe Internet http://www.manastireabodrog.ro/) este „cea mai veche așezare monastică din țara noastră cu viață monahală neîntreruptă. Prima atestare documentară cunoscută o avem din anul 1177, într-o diplomă dată de regele Bela al III-lea, în care Mănăstirea Hodoș-Bodrog este menționată având proprietate, fiind nominalizați și vecinii pe care-i avea atunci; dar vechimea ei este cu mult mai mare, după cum afirmă și unii istorici locali, cum ar fi Ladislau Naghy de Peretsenyi, prietenul lui Gheorghe Șincai, care spune că în Mănăstirea Hodoșului au locuit, pe vremea ducelui Ahtum, la începutul sex. XI, călugări „greci" de rit răsăritean".

Mănăstirea Bezdin. În notița care se află în Psaltirea tipărită în tiparnița Bojdar Vukovic din Veneția, din anul 1520 la pagina 270 (astăzi această psaltire se află în Vîrset) este notat că Iovan Iaksici, locuitor al comunei Nădlac a construit mănăstirea Bezdin, localitatea Munar. Biserica mănăstirii este construită din material solid în stil bizantin în formă treflă cu trei abside, iar deasupra este bolta, structură asemănătoare bisericilor sârbești construite în secolul al XVI-lea în Austro-Ungaria. În anul 1753 cunoscutul pictor din Arad, Ștefan Tenetchi pictează iconostasul mănăstirii.

Pagină realizată de VASILE FILIP

Mănăstirile ortodoxe-românești

Mănăstirile ortodoxe, în decursul istoriei, au fost pentru poporul român: vetre de cultură, cetăți de apărare, oaze de spiritualitate.

Mănăstirile și bisericile au fost ridicate, pe de o parte pentru a arăta evlavia, pe de o altă parte gustul pentru frumos și puterea de creație a poporului român.

Mănăstirile și bisericile au fost zidite din lipsuri și jertfe omenești, nu din prisosul pungii, nici din ajutoare străine.

Sucevița

Cum se îmbină rugăciunea cu munca?

În mănăstiri smeriții călugări retrași departe de zgomotul și haosul din lume, în liniște și reculegere adâncă, la lumina din candelă unită cu cea din sfeșnicul de argint și reflectată pe sfintele icoane, în miros de smirnă și tămâie, între un psalm și o lacrimă, după post și rugăciune îndelungată, cu dragoste, migală și răbdare, pe care rar o mai întâlnești la artiștii zilelor noastre, compuneau, pictau, brodau, sculptau și tălmăceau nu numai din Sfânta Scriptură ci și din alte cărți de slujbă sau opere ale clasicilor greci și latini.

Monahismul a dat monahi, preoți, ierarhi, cărturari, cronicari, martiri și apostoli - neamului românesc.

În Transilvania au existat mănăstiri și biserici mai vechi ca în alte provincii. Cea mai veche mănăstire atestată documentar, în funcție și azi, neatinsă nici de furia păgână, nici de necredința creștinilor, este mănăstire Hodoș-Bodrog (1177).

Perlele Bucovinei sunt: Voroneț, Sucevița, Moldovița, Gura Humorului și Arbore, care au primit „mărul de aur" de la UNESCO, fiind unice în lume.

„În nici o altă țară din Europa, nici măcar în patria clasică a picturilor murale, în Italia, nu vom găsi ceva cât de cât asemănător cu aceste biserici, ale căror culori armonioase scânteiează pe verdele poienilor, pe fondul tremurat al dealurilor din frumoasa Moldovă" - (Mihai V. Alpatov). Un alt specialist în materie completează: „Sunt tezaure pe care cunoscătorul cel mai informat prin propriile sale călătorii nu le poate vedea nicăieri în altă parte. Mai presus de toate câte pot fi văzute în Moldova, sunt acele curioase bisericuțe care prin policromia fațadelor se pot compara cu biserica San Marco din Veneția sau Domul din Orvieto... ceva asemănător nu ne oferă a doua țară din lume" (J. Strzygowski)

Biserica mănăstirii Curtea de Argeș ne amintește de jertfa omului pusă la temelia casei Domnului.

Mănăstirea Cozia ni-i arată pe Mircea cel Bătrân - Domnul Țării Românești și pe Teofana - mama lui Mihai Viteazul, care-și dorm somnul de veci în această biserică; ne vorbește de bejenia românului în vremuri de restriște.

Mănăstirea Sâmbăta de Sus ne evocă jertfa supremă a ctitorului ei „Brâncoveanu Constantin, boier vechi și Domn creștin" a sfântului Constantin care și-a dat viața, el și cei 4 fii ai lui, deoportivă, pentru neatârnarea poporului român și pentru credința ortodoxă- strămoșască. Păgânii otomani i-au tăiat capul; creștinii (nu prea ortodocși) au retezat turnul bisericii cu tunul... Deci aceeași soartă pentru ctitor și ctitoria -biserica lui - decapitarea!.

Mănăstirile - vetre de cultură

În mănăstiri ca: Hodoș-Bodrog, Putna, Neamț, Bistrița, Govora sau biserica din Scheii Brașovului s-au ridicat dieci, pisari, copiști, grămătici, miniaturiști, caligrafi, care, cu pană de gâscă scriau idei de aur, iar cu esențe de plante copiau manuscrise, cu o caligrafie excepțională, cu miniaturi, cu frontiscipii și diverse podoabe în culori, mărturii ale unui talent artistic românesc deosebit.

În unele mănăstiri au existat tipografii care au tipărit cărți de valoare inegalabilă, care înfrumusețează azi prețioase biblioteci din țară și străinătate. Circulația lor în toate provinciile locuite de români au menținut unitatea de credință și de neam.

Cercetători români ca: N. Iorga, Al. Odobescu, I. Creangă și alții, arată rolul pe care l-au avut mănăstirile și unele biserici, în pridvoarele cărora au luat ființă primele școli românești, iar N. Cartojan susține că mănăstirile au fost singurele focare de cultură și lumină, de unde s-a răspândit cartea în popor, prin manuscrise și tipărituri.

Pictura, sculptura, arhitectura, argintăria, caligrafia, muzica, ceramica, istoria, tot ce se cheamă „creație" își trag seva din mănăstire.

Mănăstirile - cetăți de apărare

Mănăstirile au servit, uneori drept fortărețe unde se refugiau creștinii, se închideau giuvaierurile, șalurile, argintăria și banii în timp de bejenie, de foc, de sabie.

Dimitrie Cantemir arată și rolul umanitar al mănăstirilor: „Nu putem să nu lăudăm ospitalitatea ce se practică în toate mănăstirile din Moldova, pentru orice oaspete, fie el ortodox, evreu, turc sau armean".

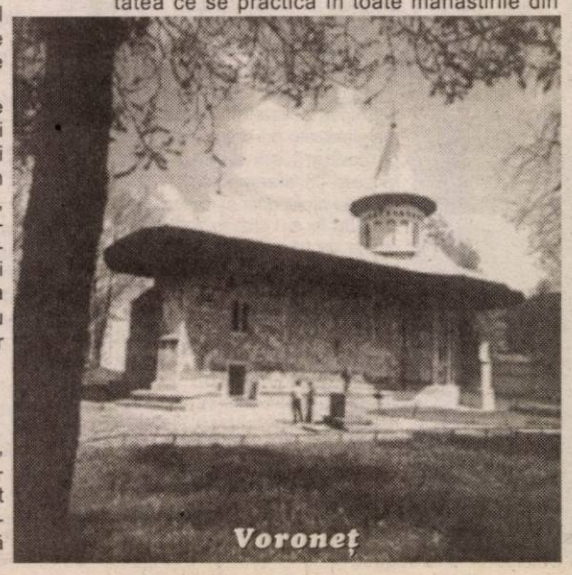
Voroneț

Moldovița

Primele spitale au fost inițiate în mănăstiri și cu sprijinul Bisericii. Ex. Spitalul Sf. Spiridon - Iași; Colțea - București.

Mănăstirile - oaze de spiritualitate

Mănăstirile, întocmai ca niște cedri din Liban, au crescut pe pământul românesc, spre a opri vânturile ereziilor celor pierzătoare de suflete și au dat umbră celor dogoriți de arșița păcatelor. Aici se ridică cel căzut și se mângâie cel necăjit; omul scârbit de faptele sale și ale celorlalți, vine aici ca să-și depună mâhnirea, să-și curețe inima prin căință și să se împace cu dușmanii; în mănăstiri și biserici omul vine pentru a se întări sufletește, ca prin ajutorul lui Dumnezeu să poată merge mai ușor pe drumul vieții.

Această moștenire nepieritoare ne îndeamnă a ne cunoaște sfintele noastre mănăstiri, a le vizita și a le păstra ca pe lumina ochilor.

În Țara Sfântă, locurile unde s-a născut Mântuitorul, a activat, s-a jertfit și a înviat, constituie Locurile Sfinte pentru întreaga creștinătate. Pe lângă acestea, mănăstirile noastre le considerăm „Locurile Sfinte ale neamului nostru românesc".

Prot. Diac. IOV ORĂDAN

Bizarerii din lumea mare

● Rico Roach din Londra a câștigat cu ani în urmă titlul de campion mondial la o probă inedită: a reușit să aplaude 14 ore fără întrerupere. Pentru a fi stimulat, i s-au pus benzi și casete cu muzică pop.

● William Turner și Danny Bailey au evadat din închisoarea El Dorado (S.U.A.). După câteva ore, evadatul Turner s-a întors la locul de detenție, afirmând că și-a uitat ochelarii, iar el având un grad avansat de miopie nu putea să se deplaseze.

● Cel mai lung voiaj de nuntă din lume l-au făcut soții Didier și Bernadette Duprei din Franța. S-au îmbarcat la bordul unui velier de 14 m lungime și au navigat 80 de luni, străbătând 62.000 de km. La înapoiere și-au publicat însemnările de călătorie în cartea „Turul lumii în 80 de luni". Când ești în țara lui Jules Verne îți permiți și asemenea voiaje.

● Potrivit unei legi italiene, femeile gravide și cele care au născut nu pot fi deținute. Francesca Shessa din Sassari, Sardinia, cunoscând legea, a beneficiat de ea vreo 20 de ani. Dar știind că la un anumit interval după naștere va trebui să meargă la închisoare, ea a recurs la o metodă simplă: a început să toarne copii, unul după altul. După 18 copii, soțul, un mic funcționar, s-a hotărât să se oprească, zicându-și: fie ce-o fi!...

● Nașterea la 13 luni a unui copil este o excepție. Până în 1987 s-au cunoscut în lume doar 12 cazuri. Atunci s-a produs și al 13-lea caz la Albringhton, Anglia, când a venit pe lume fetița Sarah-Jane. Se pare că numărul 13 a fost norocos, întrucât

de atunci nu s-a mai auzit nimic de nașteri la un an și o lună...

● Americanul Tommy Thompson, proprietarul unui bar din Las Vegas, nu s-a putut despărți de sticlele golite de clienți. Și și-a construit o casă din ele, folosind 51.000 de sticle.

Alergări

ORIZONTAL: Simt că le fuge pământul de sub picioare. 2) O fugă de cal - Aleargă pe cer. 3) Venit domnesc - Chipurile... 4) Holdă - Succint. 5) Alergător ... dobrogean - Servește cu halbe. 6) Câini care fugăresc vânatul - În haos! 7) Arbore tropical - Elena Stan. 8) Celule nervoase. 9) A se mișca în grabă - Fuge mâncând pământul.

VERTICAL: 1) Sprintenă în mișcări - Ruptă la fugă. 2) Alergarea cea mare. 3) Alergător nordic - A pune pe fugă. 4) În întregime - Masă monetară. 5) Ion Popa - Partea lichidă a sângelui - Luat la mijloc! 6) Aleargă cu mesaje pe teren. 7) Cord - Trimis cu vești. Vorbă grea - Simbol pentru sodiu. 9) Din când în când - Scăpat din ... fugă. (M.F.)

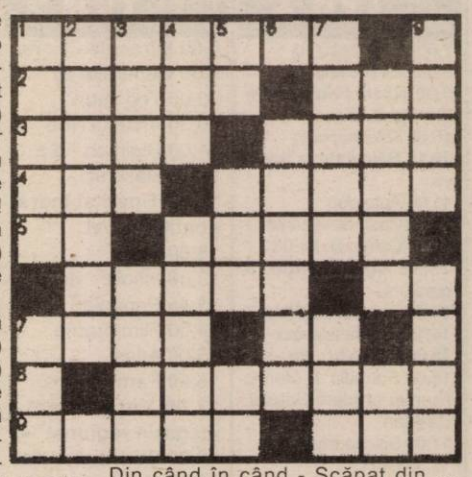

Dicționar: IRAT, ANON.

Flori de apartament

YUCCA

Originară din America Centrală (Mexic și Guatemala), Yucca era folosită de populația maya în urmă cu 2000 de ani ca medicament și hrană. Ea a devenit din anii '60 foarte populară ca plantă de apartament.

Frunzele sunt dispuse sub formă de mănunchiuri ca la palmieri, iar tulpina este acoperită de urmele frunzelor căzute și semănă cu un picior de elefant.

În locurile natale, planta ajunge până la 12 m înălțime iar diametrul mănunchiurilor de frunze este între 50 și 100 cm. La varietatea **Yucca elephantipes**, pe care o cultivăm în spații protejate, frunzele arată ca niște panglici verzi cu vârful moale având uneori ușoare nuanțe albăstrui. Frunzele cresc aproximativ 20 cm pe an. Din cauza condițiilor de interior planta nu înflorește. Yucca elephantipes se produce în două variante: cu tulpină și fără. În cazul varietății cu tulpină, înălțimea plantei depinde de mărimea butașului folosit. Varietatea **Yucca aloifolia** are frunze zimțate pe margini și sunt de culoare verde-cenușiu.

Dacă a fost plantată în grădini sau parcuri înflorește (la noi în țară) în luna august. Frecvent tulpina florală ajunge la 2 m. Florile arată ca niște clopoței cu cozi cărnoase, sunt de culoare albcrem și parfumate delicat. Ambele varietăți preferă locuri însorite iar iarna este de preferat să li se acorde temperaturi ceva mai scăzute (10 gr.C). Varietatea **Yucca filamentos** impresionează și prin frunzele sale cu bordura crem,

care la temperaturi mai scăzute se colorează în roz pal.

Sfaturi utile

Solul în care va fi plantată Yucca trebuie să fie compus din pământ de grădină, mraniță și îngrășăminte cu descompunere lentă, precum și nisip. Înmulțirea se face fie prin semințe, fie prin butași de rozete sau prin tronsoane de tulpină. Acest butaș se înrădăcinează într-un amestec de turba cu nisip, se acoperă cu o folie transparentă în care se dau câteva găuri și care se fixează pe un suport de sârmă. Planta se păstrează în acest fel până se observă că i-au crescut rădăcini solide și până când îi dau frunze tinere. Acest procedeu durează aproximativ 3 luni iar temperatura potrivită este de 22 grade C.

Transplantarea se face la 2-3 ani primăvara, în funcție de ritmul de creștere al fiecărei plante. Din mai și până în octombrie udarea se face de două ori pe săptămână, atunci când solul s-a uscat, iar în perioada răcoroasă a anului se udă doar de 1-2 ori pe lună. Pentru evitarea brunificării vârfurilor se stropesc din când în când frunzele. Fertilizarea se face vara cu soluții speciale pentru plante cu frunze. În timp, pe măsură ce planta îmbătrânește, mai pierde din frunzele bazale dar din mijlocul rozetei cresc altele tinere de un verde crud. Planta trebuie ferită de umezeală, pentru că aceasta produce putrezirea bazei și înmuierea rozetelor de frunze. Florile pot fi atacate de „păianjenul negru". Dacă doriți să obțineți un efect decorativ deosebit, combinați mai multe yucca de talii diferite în același vas sau adăugați cactuși și euphorbii. Astfel o să aveți în case un colțișor deosebit.

Înălțimea: în natură pot atinge înălțimi de 8-10 m, în condiții de apartament cresc atât cât le permite spațiu.

Lumina: Preferă locurile cu foarte multă lumină.

Temperatura: Îi place căldura dar iarna preferă o temperatură mai scăzută (10°C)

Udarea: Udare regulată vara iar iarna dacă i se asigură o temperatură mai redusă se reduc și udările.

O veveriță "s-a îndrăgostit" de un bărbat

Un bărbat din Germania a fost nevoit să cheme poliția deoarece o veveriță i-a sărit pe umăr și refuza să se dea jos, informează DPA.

Bărbatul a cerut ajutorul poliției din Goettingen, deoarece cu cît încerca să scape de micul animal, acesta devenea tot mai insistent și nu voia să părăsească umărul bărbatului.

"I-am dat bărbatului, care ne-a sunat de pe telefonul celular, adresa unui adăpost de animale. Iar dacă oamenii de acolo nu vor putea să-i separe, atunci, probabil că vor trăi amîndoi fericiți pînă la bătrînețe", a spus un purtător de cuvînt din cadrul poliției.

Curiozități acvatice

■ Cea mai lungă perioadă de secetă de pe glob a afectat regiunea deșertului Atacama din statul Chile. După 400 de ani în care n-a căzut stop de ploaie, în 1971 s-a înregistrat prima precipitație.

■ Australia are mari resurse subterane de apă, cunoscute fiind 15 bazine, din care se detașează

și cel mai mare din lume. Ocupând o suprafață de 1736 kmp, el asigură irigarea culturilor și a pășunilor pe care cresc turme numeroase de ovine și bovine.

■ Baikal este lacul cel mai adânc din lume (1620 m) și cu cel mai mare volum de apă dulce de pe glob (23.000 kmc) reprezentând o cincime din rezervele de apă dulce ale globului. În acest lac se varsă 330 de râuri.

■ Prin strâmtoarea Bosfor, la origine o vale fluviatilă invadată în era cuaternară de ape marine, trec anual circa 325 kmc de apă cu salinitate scăzută (18%) din Marea Neagră în Marea Marmara, iar în sens invers, la adâncime trec 175 kmc cu salinitate ridicată de 38%.

■ Cel mai mare curs de apă submarin, numit Cromwell Curent, este un curent ecuatorial ce curge peste o sută de metri adâncime în Oceanul Pacific, de-a lungul ecuatorului, pe o distanță de 5625 km, cu o lățime de 300 km. Volumul lui de apă este de o mie de ori mai mare decât al fluviului Mississippi. Atinge viteza de 1,5 m pe secundă.

■ Cea mai ridicată temperatură a apei marine din oceanul planetar a fost măsurată în Golful Persic: 35,6 grade Celsius în luna august.

◆

Înălțimea te ajută să te uiți în curtea vecinului dar nu te lasă să treci neobservat

◆

Humanitas lansează seria "Muzzak"

Editura Humanitas va lansa, în 24 iulie, pe terasa La Motoare, seria "Muzzak", ale cărei prime titluri sînt trei volume scrise de Miron Ghiu-Caia despre Iris, Ozzy Osbourne și The Beatles, se arată într-un comunicat remis MEDIAFAX.

"Muzzak e cel mai nou membru al familiei Humanitas. S-a născut cu părul în dezordine și e ascultător de muzică", își prezintă editorii noua serie, care vrea să "șoptească" cititorilor "ce și cum să asculte".

Primele volume ale seriei îi au ca protagoniști pe rockerii de la Iris - "cea mai iubită formație din România", pe Ozzy Osbourne - "una din cele mai controversate figuri ale culturii muzicale contemporane" și pe John Lennon - pentru că "milioane de oameni ascultă Beatles; milioane de oameni își cumpără ochelari rotunzi, alte milioane de oameni intră în frizerii și se tund ca John, George, Ringo, Paul. Încă".

Volumul despre Beatles include, de fapt, o serie de scrisori ale lui John Lennon. În celelalte două cărți, autorul Miron Ghiu-Caia mizează pe faptul că nu trebuie să fii rocker ca să îți placă Iris ("Și părinții tăi îi ascultă, nu?") și pe schimbarea la față a "nebunului" Ozzy Osbourne, astăzi un "tată model", un gentleman, dar și un visător adevărat.

Prețul fiecărui volum este de 110.000 de lei.

Lansarea din 24 iulie se va încheia cu un concert al trupei Iris.

Sâmbătă, 19 iulie 2003

TVR 1

7,00 Vară pentru voi
8,00 Desene animate
9,00 Năzdrăvăniile fraților Kratt - s.
10,00 Teleshopping
10,15 Băieții de la Sport - s.
11,00 Auto club
11,30 Casa de vacanță
12,10 Călătoriile lui '03
13,10 Aglomerație în garaj - s.
14,00 Jurnalul de prânz
14,15 Vara la televizor
16,00 Vorba lu' Jim - s.
16,00 Formula 1. Marele Premiu al Marii Britanii. Calificări
17,00 Spectacolul lumii...
17,30 Ora G
18,00 Teleenciclopedia
19,00 Jurnal. Meteo. Sport
19,50 Corect Show!
20,00 Unu și unu
21,00 Vatel - dramă, SUA, 2000
23,15 Jurnalul de noapte
23,35 Kara OK TV
0,50 Între viață și moarte - dramă, SUA, 1999
2,50 Jurnal - rel.
3,35 Vatel - f. rel.
5,30 Baywatch - s.

TVR 2

8,00 Miracole - s., rel.
9,00 Generația @
10,00 Top sport
10,30 Arca lui Noe
11,00 Digimon - d.a.
11,30 Răscruci
12,00 Tineri și îndrăgostiți - s., rel.
13,00 Știri
13,30 Insolit - doc.
13,45 Prim-plan - rel.
14,00 Film puzzle
15,00 Atlas
16,00 Farmece - s.
17,00 Vara cu noi - magazin regional
18,30 Știri regionale
19,00 Miracole - s.
20,00 O maimuță grozavă - dramă, SUA, 2000
21,30 Telejurnal
22,00 În căutarea iubirii - dramă, SUA, 2000
23,35 Open Air Festival. Periam Port 2003
0,35 Turneul - s.
1,30 Top sport - rel.

PRO TV

6,30 Capcana timpului - s., rel.
7,30 Desene animate
9,10 Lassie - s.
10,00 Raliul Germaniei. Avanpremieră
10,30 Promotor
11,00 Moromeții - dramă, România, 1988, partea I
12,55 Știrile Pro TV
13,00 Patru prieteni - s.
13,30 Vărul din străinătate - s.
14,00 Zanga Party
15,00 Bobby Deerfield - dramă, SUA, 1977 (AP)
17,00 Joe împotriva vulcanului - comedie, SUA, 1990
19,00 Știrile Pro TV * Sport * Vremea
20,00 Vânătoarea de oameni - thriller, SUA, 1993 sau **Mesaj de departe** - SUA, 1999
22,00 Faci pariu?
22,30 O femeie drept răsplată - acțiune, SUA, 1993
1,30 Zanga Party

TV ACASĂ

6,00 Cealaltă femeie -s.,r.
7,00 Rețeta de acasă - rel.
7,15 Învață engleza cu Victor - rel.
7,30 Dragoste și putere - s., rel.
8,00 Juana - s., rel.
* Teleshopping
9,00 Juana - s., rel.
10,00 Vei fi a mea, Paloma - s. (AP)
11,45 5' shooping - retrospectiva săptămânii
12,15 Răzbunarea- s., rel.
13,10 Club 700
13,40 Secretul iubirii-s.(AP)
14,30 Dădacă la 2 + 1- rel.
15,30 Cu dădaca în bucătărie - rel.
16,30 Autograf pentru mama
17,00 Dragoste și putere - s.
17,30 Povești adevărate * Vremea de acasă
18,00 Kachorra, micuța impostoare - s. (AP)
20,00 Luz Maria - s.
22,00 Juana - s. (AP)
23,00 Răzbunarea-s.(AP)
0,00 Povești adevărate
0,30 Kachorra - s., rel.
1,15 Seducție - s.
2,15 Amor de cățel - s. (AP)

HBO

7,40 Șoferul de autobuz - dragoste, 1997
9,25 Iosif, regele viselor - animație, 2000
10,40 Oscar - comedie, 1991
12,30 Mighty Joe Young - aventuri, 1998
14,25 Jurământul - western, 2001
16,00 Un simplu caz de crimă - comedie, 1999 (12)
17,35 Strălucire - dragoste, 2001 (12)
19,20 Mai rău nu se poate - comedie, 2001 (12)
21,00 Totul despre sex - s.
22,00 Ingrata - comedie, 2001 (12)
23,05 007 - Lumea nu e de ajuns - acțiune, 1999 (12)
1,55 Ted Bundy - biografic, 2002 (16)

PRIMA TV

7,00 Creaturi sălbatice - doc.
8,00 Desene animate
9,30 Eddie McDowd - s.
10,00 Tibanu pescuiește și vânează (AP)
11,00 Sport magazin
13,30 Viteză maximă
14,00 Motor
14,30 Regina spadasinilor - s.
16,00 Tracker - s. (AP)
17,00 Tony Rome - thriller, SUA, 1967
19,00 Focus 7
20,00 Hi-Q noi doi
22,00 Diabolique - thriller, SUA, 1996
23,55 Bar life
0,00 Comoara celor patru coroane - aventuri, Sp.-It., 1982
2,00 Focus 7 - rel.
3,00 Chat TV.

ANTENA 1-TV ARAD

7,30 Zile din viața noastră - s.
8,00 Păstorul cel bun
9,00 Știri TVA - rel.
9,30 Fir întins - rel.
10,00 Casa de piatră
10,30 Roata de rezervă
11,00 BIT - emsiune de informatică
11,30 Magazin sportiv
12,00 Reportajul săptămânii
12,30 Secretul lui Bachus - Rom. 1984
15,00 Calea misterelor - s.
16,00 Western Union Footbal
16,30 Gilette World Sport Special
17,00 Incredibil, dar adevărat - s.
18,00 Stargate SG-1 - s.
19,00 Observator * Sport * Meteo
20,00 Trei fugari - comedie SUA, 1989
22,00 Păzind-o pe Tess - dramă, SUA, 1994 (AP)
0,00 Spiritele - horror, SUA, 1993 (12)
2,00 Teama ascunsă - f., SUA, 1994 (18)
4,00 Observator - rel.
5,00 Bit - rel.
5,30 Casa de piatră - rel.
6,00 Fir întins - rel.

TV RCS

9,00 Divertisment
9,30 Știri 1 - rel.
10,10 Videoclipuri
10,15 Emisiunea SIC - informativ
10,30 Heck se întoarce acasă - f.
12,00 Frontiera live / Jazz la Teatru Vechi - rel.
13,30 Știri 2 - rel.
14,10 Videoclipuri
14,30 Joia populară - divertisment
15,30 Rațiuni mortale - f. (AP)
17,00 O altfel de lume - cultural
17,30 Știrile RCS 1
18,15 Mod de viață
18,55 Maeștri cascadoriei - doc
19,55 Videoclipuri
20,00 Ghilea show
22,00 Știrile RCS 2
22,40 Bestiile - f. (16)
24,00 Închiderea programului

B1 TV

6,10 Fox News
8,30 Calendar ecumenic
9,00 Circ
10,00 Cooking Show
10,30 Fan X
12,00 Max It
12,30 Pasul Fortunei - rel.
13,30 La Strada
14,00 Beverly Hills, 90210 - s., rel.
15,00 La limită
15,30 Trenul vieții - rel.
17,00 Corso
18,00 Știri
18,30 Familia Simpson - s.
19,30 Extreme - s.
20,00 Punem pariu că-i vară?
23,00 Căsătorie mortală - f. (12)
0,00 Terapie prin sex - erotic (18)
2,00 Fox News

TELE 7 ABC

7,35 Șapte știri
10,00 Calea, adevărul, viața
12,00 Oglinda poveștilor
12,30 Auto Run
13,30 Folclorul la români
15,30 Descoperind Biblia
16,00 Ocolul Pământului cu farfuria plină
16,30 Stația spațială 1 - s., rel.
17,30 Auto Motor Sport
18,15 Vacanțe de pomină
19,20 Șapte știri
20,00 Prin lume călător
21,00 Stația spațială 1 - s.
22,00 Intenție criminală - thriller, SUA, 1993
0,40 Șapte știri - rel.

REALITATEA TV

7,00 Jurnal
7,15 Trezirea la realitate
10,00 Știri
10,05 Of, presa mea!
11,00 Jurnal
12,15 Sănătatea
13,15 Pentru dvs., doamnă!
16,00 Jurnal
16,45 Reportaj
17,15 Retrospectiva politică
18,00 Știri
18,15 Prețul performanței
19,00 Știri
19,45 O vedetă la Cazinou
20,15 Politica externă
21,00 Jurnal
22,45 Reportaj
22,15 Sănătatea
23,00 Știri
23,15 Seara la mare
0,00 Știri

Redacția Adevărul nu își asumă răspunderea pentru modificările ulterioare intervenite în programele TV

Duminică, 20 iulie 2003

TVR 1

7,00 Universul credinței
8,00 Desene animate
9,00 Năzdrăvăniile fraților Kratt - s.
10,00 Dragă, am micșorat copiii! - s.
10,45 Băieții de la Sport - s.
11,15 Așa e viața! - s.
12,00 Viața satului
13,00 Tezaur folcloric
14,00 Jurnalul de prânz
14,15 Studio Formula 1
14,55 Formula 1. Marele Premiu al Marii Britanii - live
17,00 Bravissimo!
19,00 Jurnal * Sport * Meteo
19,45 Tragerile Loto 6/49 și Noroc
20,00 Unu și unu
21,00 Șase zile, șapte nopți - aventuri, SUA, cu Harisson Ford
23,00 Jurnalul de noapte
23,20 Zona publicitară
23,50 Mimic - horror, SUA, 1997
1,45 Auto club - rel.
2,15 Jurnal - rel.
3,00 Corect Show! - rel.
3,15 Omul nopții - polițist, SUA, 1994

TVR 2

8,00 Miracole - s., rel.
9,00 Ferma
10,30 Medalion de interpret
11,00 Digimon - d.a.
11,30 Mărul lui Newton - s.
12,00 Farmece - s., rel.
13,15 Documentar
13,45 Prim-plan - rel.
14,00 Flori din... floarea din grădină
15,30 Cronici mediteraneene
16,00 Farmece - s.
17,00 Magazinul copiilor
17,30 Film documentar
18,00 Locuri cu povești
18,30 Musica Viva
19,00 Natație. Campionatele Mondiale - live
21,00 Iubiri celebre ale sec. XX - doc.
21,30 Telejurnal
22,22 Persic Show. Doina Levința
23,20 Întoarcerea maresaiului Rocca - f. Italia, p. a III-a
1,10 Amintirile familiei Twist - rel.

PRO TV

6,45 Joe împotriva vulcanului - f. rel.
8,30 Desene animate
10,00 Noile aventuri ale lui Robin Hood - s
11,00 Parte de carte
12,00 Marcă înregistrată - rel.
12,55 Știrile Pro TV
13,00 Patru prieteni - s.
13,30 Vărul din străinătate - s.
14,00 Bucătăria lui Radu
14,30 Star Sistem Pro
15,00 O lume dispărută - s.
16,00 Aventurile tânărului Indiana Jones - Lecția de credință - aventuri, SUA, 1999
18,00 La bloc (AP)
19,00 Știrile Pro TV
20,00 Oră de vârf - comedie, SUA, 1998, cu Jackie Chan, Chris Tucker ori **Mr. Bean** - comedie dezastru
22,05 Vânătoarea de recompense - thriller, SUA, 1996, cu Pamela Anderson ori **Rădeți cu oameni ca noi**
22,45 Băieți buni - thriller, SUA, 1990
1,45 Patru prieteni - rel.

TV ACASĂ

6,00 Luz Maria - s., rel.
7,30 Dragoste și putere - s., rel.
8,00 Juana - s., rel.
9,00 Desene animate
9,30 Autograf pentru mama - rel.
10,00 Vei fi a mea, Paloma! - s. (AP)
11,45 la-mă acasă - rel.
12,15 Răzbunarea - s., rel. (AP)
13,15 Muzica latino acasă la tine
13,30 Profu' - s.
15,30 Dana - rel.
16,30 Superlative la Hollywood - Funniest People - p. a II-a
17,00 Dragoste și putere - s. (AP)
17,30 Povești adevărate
18,00 Kachorra - s. (AP)
20,00 Luz Maria - s.
22,00 Juana - s. (AP)
23,00 Răzbunarea - s. (AP)
0,00 Povești adevărate-r.
0,30 Kachorra - s., rel.
2,15 Amor de cățel - s., rel.
3,15 Profu' - s., rel.
5,15 Învață engleza cu Victor - rel.
5,30 Povești adevărate - rel.

HBO

7,30 Cercul - thriller, 2001
9,05 Cască ochii sau o-ncurci - comedie, 2001 (12)
10,30 Apărarea Luzhin - dramă, Anglia, 2000 (12)
12,15 Povestea unui cavaler - aventuri, 2001 (12)
14,25 Schimb de vieți - dramă, 2000 (12)
16,10 Moarte în larg - thriller, 2002 (12)
17,40 Titanii - dramă, 2000
19,30 Campionii - comedie, 2000 (12)
21,00 Din iad: Jack Spintecătorul - thriller, 2001 (16)
23,00 Sexy Beast - thriller, Anglia, 2000 (12)
0,30 Cercul vicios - thriller, 2001 (16)

PRIMA TV

7,00 Tradițiile românilor
7,30 Ajutor la lucrul bun
8,00 Desene animate
9,30 Star 30 Air Play. Top muzical
10,30 www.primatv
11,00 Filmul și televiziunea
11,30 Orizonturi europene
12,00 Special
13,00 Levintza prezintă
13,30 Ambianța
14,00 Academia mămicilor
14,30 Socrii - s.
15,00 Dog Show
16,00 Special - rel.
17,00 Cameră cu vedere - dragoste, Marea Britanie, 1985
18,00 Focus 7
20,00 Mircea și Oreste Show
22,00 Polițistul din spațiu - SF, SUA, 1988
23,55 Bar life
0,00 Omen 4: Deșteptarea - horror, SUA, 1991
2,00 Focus 7 - rel.
3,00 Chat TV.

ANTENA 1-TV ARAD

7,00 Incredibil dar adevărat - s., rel.
8,00 Viața spirituală
8,30 Cerul dintre noi
8,50 Muzică populară
9,10 Pactul de stabilitate - rel.
9,30 Lumea mare a celor mici
10,00 Animax
11,00 7 zile în Arad - restrospectiva știrilor locale
12,00 Tu ești cel mai tare
13,10 Misiunea Casa
14,00 Dragoste cu obstacole - s.
15,00 Calea misterelor - s.
16,00 MacGyver - s.
16,40 Dispăruți în Kilimanjaro - f., SUA, 1959 (AP)
18,40 7 zile
19,00 Observator * Sport * Meteo
20,00 Expertul - s. (AP)
21,00 Film indian
0,30 Dispăruți în Kilimanjaro - rel.
2,30 Observator - rel.
3,30 7 zile - rel.
4,00 BIT - rel.
4,30 Galidor - s., rel.
5,00 Dragoste cu obstacole - s., rel.

TV RCS

9,00 Ghilea-show - rel.
11,00 Vivat copilăria - emis. de divertisment
12,15 Știrile RCS - rel.
12,55 Videoclipuri
13,00 Autointegral - emis. informativă - rel
13,30 Life magazin - divertisment
15,00 Știrile RCS - rel.
15,40 Videoclipuri
15,45 Mod de viață - emis. de divertisment - rel.
16,25 Videoclipuri
16,30 O altfel de lume - divertisment, rel.
17,00 Tradiții și folclor
17,30 Retrospectiva RCS
18,15 Videoclipuri
18,30 Muzică populară
19,00 Maeștrii cascadoriei - doc.
19,55 Videoclipuri
20,00 Hate - f. (12)
21,30 Eurocops - doc.
22,15 Arta supremă - film (AP)
24,00 Închiderea programului

B1 TV

6,55 Fox News
8,30 Calendar ecumenic
9,00 Familia Simpson - s.
10,00 Cooking Show
10,30 Întâlniri de credință
11,30 La limită - rel.
12,00 Max It. Retrospectivă
12,30 Corso - rel.
13,30 La Strada
14,00 Punem pariu că-i vară? - rel.
17,00 Telenovelă
18,00 Știri
18,30 Circ
20,00 Dil Chahta Hai - f. India, 2001
23,00 Căsătorie mortală - s. (12)
0,00 Întâlniri de credință - rel.

TELE 7 ABC

12,00 Documentar
12,30 Folclorul la români - rel.
14,00 Păstorul ce bun
14,30 Prin lume călător
15,30 Auto Motor Sport - rel.
16,00 Oglinda poveștilor - rel.
16,30 Stația spațială 1-s.,r.
17,30 Caleidoscopul artelor - rel.
18,15 Vacanțe de pomină - rel.
19,20 Șapte știri
20,00 Hollywood - reversul medaliei
21,00 În căutarea Cenușăresei - s.
22,00 Loto - Pariu trio
22,15 Jaf la înălțime - f. SUA, 1996
0,00 Șapte știri - rel.
1,00 Activ FM.

REALITATEA TV

7,00 Jurnal
7,15 Trezirea la realitate
10,00 Știri
10,05 Viața la superlativ
11,00 Jurnal
12,15 AutoMondial
13,15 Inevitabil
14,15 Educația
15,15 7 A.R.T.E.
16,00 Jurnal
16,45 Reportaj
17,15 Scena politică
18,00 Știri
18,15 România mereu surprinzătoare
19,00 Jurnal
19,45 O vedetă la Cazinou
20,15 Istoria unei vieți
21,00 Jurnal
22,15 7 A.R.T.E.
23,00 Știri
23,15 Seara la mare
0,00 Știri

Redacția Adevărul nu își asumă răspunderea pentru modificările ulterioare intervenite în programele TV

DIVIZIONARELE B ARĂDENE, ÎN CANTONAMENT LA MONEASA

A venit Ineul

● Noutățile de ultim moment sunt Hada și Szillyer

Ieri, F.C. Tricotaje Ineu a completat „tabloul" divizionarelor B arădene care se pregătesc la Moneasa. Trupa lui Sorin Cigan a ajuns la locul faptei în jurul orelor 14,00, și-a luat rapid în primire camerele de la hotelul „Moneasa", după care a servit masa de prânz. După odihnă, pe la ora 18,30, „tricotorii" au luat locul utiștilor pe terenul de la poalele Munților „Codru Moma", pentru prima ședință de pregătire a cantonamentului.

Lotul deplasat de proaspăta divizionară B la Moneasa nu-i mai cuprinde pe Claudiu Balaci și Andrei Militaru, ambii refuzând să-și prelungească înțelegerea cu F.C. Tricotaje. Din câte se pare, ambii fotbaliști vor opta pentru Frontiera Curtici, o decizie care a luat prin surprindere pe toată lumea.

Meritul conducătorilor ineuani este că au găsit în timp record înlocuitori pentru cei doi „dezertori" și anume Adrian Szillyer și Flavius Hada. Primul dintre ei este jucătorul Telecomului și a primit acceptul președintelui Marinca să facă pregătirea cu Ineul, cele două părți urmând să se înțeleagă ulterior pentru transferul mijlocașului în „alb-albastru". Masivul atacant, Hada s-a eliberat de contractul avut cu cei de la F.C. Vaslui, F.C. Tricotaje asigurându-și imediat serviciile sale. Unul dintre motivele pentru care Hada a devenit „tricotor" este rolul de viitor cap al familiei, pe care o va întemeia la sfârșitul săptămânii viitoare alături de o frumoasă ineuană.

În rest, lotul Tricotajelor îi mai cuprinde pe: Irimia, Dulhaz - portari; Jurcă, Bunaciu, Socaciu (ex. F.C. Oradea), Ibric, Porumboiu, Vereș (ex. F.C. Baia Mare), Halasz - fundași; Mițiți, Georgiu, Abrudean, Iambor, Plisca, Laza, Purda (ex. West Petrom Pecica) - mijlocași; Luca, Pantea, Mangu - atacanți.

Dintre camerele rezervate la hotelul „Moneasa" au mai rămas două libere, pentru un portar, un mijlocaș și un atacant, care deocamdată nu au fost reperați, dar și un preparator fizic de la Oradea.

Delegația este completată de Cornel Gaie, directorul executiv al clubului și de maseurul Florin Manda. Și ca o noutate, Petre Bunaciu a devenit „secundul" lui Sorin Cigan, cei doi gândind un program de pregătire cu două antrenamente pe zi. Astăzi de la ora 18 pe terenul Armonia din Ineu, FC Tricotaje va da piept cu UTA, pentru ca apoi ambele formații să revină la Moneasa până la sfârșitul săptămânii viitoare.

Cu C. Roșca în prim-plan, jucătorii de la A.C.U. „înghit" kilometri, în catonamentul de la Moneasa
Foto: **ȘT. MATYAȘ**

Rădoi, Ciocoi și Nica - așteptați la UTA

După nenumărate contacte telefonice avute cu Dorin Rădoi, Sansiro Ciocoi și Constantin Nica, Gigi Borugă a obținut promisiunea că cei trei se vor prezenta în cantonamentul de la Moneasa. Ei erau așteptați pentru aseară, târziu, sau în această dimineață, la timp însă pentru a fi testați în meciul cu Tricotaje Ineu. Rădoi și Nica au ambii 27 de ani și sunt mijlocași centrali cu profil ofensiv, în timp ce Ciocoi evoluează pe banda stângă și e o soluție.

Pepici se interesează de pregătirea UTA-ei

Până ieri, nici nu conducător al „Bătrânei Doamne" nu s-a abătut la Moneasa, în cantonamentul băieților. Gheața a fost spartă de Dumitru Nicolae Pepici, directorul Omniasig Arad, care se interesează îndeaproape de cum decurge stagiul de pregătire. La sosire, el a fost preluat de nea' Todor Gherle, „albinuța" din staff-ul UTA-ei.

TOMA, ÎN CANTONAMENT CU ACU

Tot așteptându-l pe Călin Mariș, Marcel Coraș s-a mulțumit și cu Dan Toma, fundașul dreapta al Telecomului, aflat și în vederile UTA-ei, până de puțin timp. Toma a ajuns cu un transport special de la Arad, împreună cu colegul său, Szillyer, care - însă - s-a cazat la hotelul „Moneasa" în cantonamentul Tricotajelor.

Întâlniri de gradul O

Ieri, UTA și ACU au avut în program câte trei antrenamente, două dintre ele, înainte de masă, cu caracter fizic, iar cel de după-amiaza tehnico-tactic. La finalul ședinței de pregătire de la ora 10,30, antrenorii Gigi Borugă și Marcel Coraș au schimbat în premieră câteva impresii, deși se află la Moneasa de trei zile. Antrenorul UTA-ei se lăuda că elevii săi sunt suprinzător de cuminți, de abia îi vezi cu berea în mână, iar de jocul de rummy sau cărți parcă nici nu au auzit. Omologul său de la ACU, Macel Coraș, nu se poate plânge de acest lucru, câțiva dintre jucătorii săi fiind campioni la rummy sau table, în timp ce berea nu prea are trecere nici prin cantonamentul „studenților". În rest, ambii tehnicieni s-au plâns de lipsurile pe care le au în linia de atac, soluțiile fiind puține în acest sens.

Imediat după servirea mesei de prânz, Borugă s-a întreținut și cu noul său coleg de hotel, Sorin Cigan, antrenorul Tricotajelor. Ambii și-au făcut cu voce tare calcule privind debutul sezonului, ajungând la concluzia că UTA și Ineul vor ocupa, după primele etape, primele poziții în clasamentul lui B3. De asemenea, nea' Borugă le-a promis celor de la Ineu că le va da un atacant, pe Rudi Rancz, dar asta numai dacă va veni ori Njock ori Manta.

Grupaj realizat de CĂLIN MNERIE

LA FC UTA SE CONTUREAZĂ PERSPECTIVE NOI PENTRU CENTRUL DE COPII ȘI JUNIORI

Conducerea a trecut copiii și juniorii pe lista priorităților

Noua structură a Centrului de copii și juniori al FC UTA a fost prezentată ieri dimineață, în cadrul unei conferințe de presă

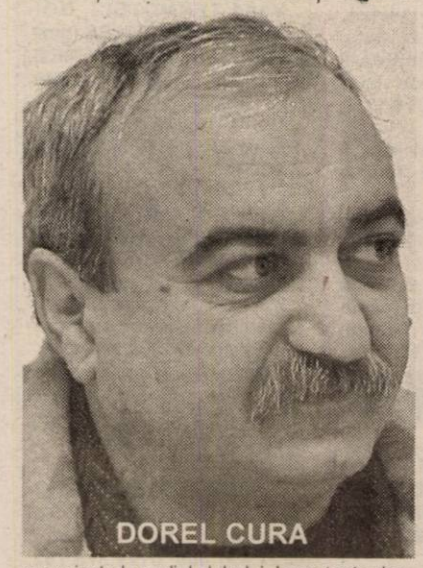

DOREL CURA

organizate la sediul clubului. Importanța dezvoltării sectorului juvenil al clubului, în contextul în care la echipa fanion a Aradului se dorește instaurarea unui climat profesionist, a fost subliniată din start de **Nicolae Calmore** (membru în Consiliul de administrație al FC UTA). Acesta, alături de **Marius Țucudean** și **Pompilia Szellner,** va supraveghea activitatea Centrului din partea conducerii clubului.

Noua formulă

Coordonatorul direct al Centrului de copii și juniori a fost numit **Dorel Cura**, care va fi secondat de **Florin Voinea.** Antrenorii care se vor ocupa de pregătirea echipelor de copii și juniori ale „Bătrânei Doamne" sunt: grupele 6-11 ani - **Antoniu Bacoș, Ștefan Mândru, Viorel Sima**; grupele 11-14 ani - **Ioan Vurdea, Ianos Csordas, Ștefan Gall**; grupele 14-18 ani - **Dan Cuedan, Marcel Câmpian, Florin Voinea**.

Baza materială

Echipele de juniori republicani își vor desfășura activitatea pe arena CPL. Stadionul din cartierul Grădiște va fi îmbunătățit, vestiarele, acoperișul, sistemul de alimentare cu apă urmând a fi recondiționate. Echipele de copii și juniori „mici" vor evolua pe terenul Șega, asta în condițiile în care conducerea nu va reuși achiziționarea unei alte baze sportive.

De asemenea, Nicolae Calmore a menționat că Primăria va aloca un teren cu o suprafață de 5 ha, unde conducerea clubului UTA dorește să construiască un centru performant destinat copiilor și juniorilor.

Rodaj în Divizia D

Pe lângă campionatele în care sunt angrenate, echipele de juniori A și B vor fi rodate și în prima divizie a Campionatului județean. În acest scop, UTA a demarat tratative de colaborare cu nou-promovata în D Chiciora Dud, pentru preluarea locului acestei grupări. Lotul echipei ce va evolua în Divizia D va fi alcătuit din juniorii A, plus fotbaliști pe care Gheorghe Borugă îi va disponibiliza, pentru anumite perioade, din cadrul echipei „mari". În campionatul județean de juniori va participa echipa de juniori B.

Accent (și) pe calitățile intelectuale

Proiectul propus de conducătorii UTA-ei, se întinde pe termen lung și este unul ambițios. Nicolae Calmore a afirmat că proiectul este unul de tip sistem integrat, ceea ce presupune că micii fotbaliști din cadrul clubului „alb-roșu" vor beneficia, pe lângă activitatea fotbalistică, de școlarizare și masă, contra unei taxe ce va fi stabilită după consultarea părinților. Mai mult, din toamnă, copiii vor avea obligativitatea performanței școlare, la cei care nu obțin o medie anuală mai mare de 6,50 urmând a se renunța.

Mândria de a juca la UTA

Dorel Cura, directorul sportiv al UTA, și-a exprimat bucuria pentru atenția pe care Consiliul de Administrație o acordă acestui departament, invocând și simbolul pe care culorile alb-roșii îl reprezintă pentru Arad. „În trecut era o mândrie să joci la UTA. Dragostea copiilor din Arad este tot UTA" a afirmat fostul mare jucător, care va coordona activitatea copiilor și juniorilor.

Noii antrenori

Florin Voinea: „Obiectivul nostru este creșterea individuală a jucătorilor, rezultatele echipei vor veni odată cu acest lucru. Sper să vorbească rezultatele peste un an-doi."

Dan Cuedan: „Mă aflu aici pentru ceea ce se vrea la acest club. Suntem conștienți că va trebui să creăm o forță de grup, având în vedere că investiția care se face este una pe termen lung."

Marcel Câmpian: „Sunt la început de drum și sunt foarte bucuros că am intrat în această familie în care nu am ajuns ca jucător. Sper să pot ajuta fiecare copil care va veni la UTA să ajungă la performanță."

Se pun în vânzare abonamentele

Tot în cadrul conferinței de presă a fost anunțată și punerea în vânzare a abonamentelor pentru turul campionatului viitor. Începând cu ziua de luni, iubitorii UTA-ei pot achiziționa abonamente la următoarele prețuri, pentru tribuna I: rândurile 9,8,7 - 800.000 lei; rândurile 6,5,4 - 600.000 lei; rândurile 3,2,1 - 400.000 lei. Prețul unui abonament la peluză este de 300.000 lei. De asemenea, posesorii de abonamente din campionatul trecut sunt așteptați până în 10 august pentru reînnoirea acestora. Abonamentele pentru perioada returului vor fi puse în vânzare în septembrie.

RADU ROMANESCU

Poloiștii juniori se întrec în bazinul Pădurice

Sâmbătă, începând cu ora 10 și duminică, bazinul Pădurice va fi gazda turului II al Campionatului Național de polo pentru categoria juniori III. Amfitrioana Astra Arad, angrenată în zona nordică a competiției, își va măsura forțele cu echipele Crișul Oradea, Viitorul Cluj și cu selecționata Moldovei, ultima sosind în orașul nostru încă de marți. De pregătirea poloiștilor arădeni se ocupă antrenorul Ioan Unc.

A.H.

B.C. ICIM, verificări cu România

Lotul național de baschet-junioare, aflat în plină campanie de pregătire pentru examene oficiale europene, va sosi la începutul săptămânii viitoare, mai exact luni, la Arad. Fetele antrenate de George Mandache vor susține două partide de verificare cu arădencele de la B.C. ICIM, la Sala Sporturilor „Victoria", în cadrul stagiului de trei zile din orașul nostru. Echipa reprezentativă a României nu cuprinde baschetbaliste care provin de la grupări arădene.

H.C. ARAD NU ȘI-A REZOLVAT PROBLEMELE

Incertitudinea financiară nu s-a risipit la Handbal Club Arad, echipa arădeană de Superligă continuând să se confrunte cu probleme de această natură. Primele de promovare nu au fost acordate încă, jucătorii fiind nevoiți să se mulțumească cu salariile lunare. Tot din cauze similare, întărirea lotului a lăsat de dorit, fiind achiziționat doar Jigher (Comprest Lugoj), în vreme ce Dărăbuț, Kovacs și Sami au fost promovați de la juniori. Nu în ultimul rând, cantonamentul a trebuit să cadă, pregătirile având loc pe plan local, la Polivalentă, prin două ședințe zilnice. Forma competițională a jucătorilor va fi probată cu ocazia câtorva amicale, primul din ele fiind programat la sfârșitul lunii, cu formația din Cluj sau Tg.Jiu. Campionatul este prevăzut să înceapă în data de 26 septembrie.

A.H.

SNP Petrom Sucursala PECO Arad

Anunță onorata clientelă faptul că începând cu data de 18.07.2003 s-a redeschis STAȚIA PETROM NR. 9 de pe strada Cocorilor.

Stația funcționează în regim non-stop și livrează următoarele sortimente de carburanți.

- **benzină Premium fără pulumb**
- **benzină Premium**
- **motorina Euro**

Stația dispune de magazin de prezentare în care se comercializează uleiuri auto, produse complementare și produse alimentare. Telefon stație 275818.

(3534588)

Colegiul Național „Moise Nicoară" Arad

face înscrieri pentru clasele a V-a în perioada 21.07-31.07.2003.

Informații la telefon 280.598.

(2639067)

Societa italiana con filiale in Romania

cerca per assunzione

persona conoscenza lingua italiana

esperta in investimenti immobiliari e relative pratiche fiscali, bilanci ecc.

Inviare curicum fax: 00390432917812.

(2639061)

Vindem

Hârtie de împachetat

Numai la sediul redacției ziarului ADEVĂRUL

Telefon **281.797**

B-dul Revoluției nr. 81 Arad

Program orele **9 00-14 00**

INTERNET NON—STOP!

NET cafe

11 posturi de lucru Compaq, Pentium 4, ecran extra plat, DVD, placă audio!

Arad, str. Eminescu 55-57 (casa Jelen, în curte)

(c.305)

ANIVERSĂRI

Happy birthday, ALEXANDRA! Unchiul, părintele Nedescu, din Florida. (14562)

„LA MULȚI ANI!" dorim lui, UNTARU LORIN-DAN, din ȘIMAND nr. 7055, la anișorul împlinit, din partea familiei UNTARU din ȘICLĂU. (14523)

VÂNZĂRI APARTAMENTE O CAMERĂ

Vând garsonieră lux, bl. X40, Aleea Amara, et. III, nr. 2. Informații 0723.602.905; 260110. (14206)

Vând apartament 1 cameră + baie mare, ultracentral, 10.900 Eu. Telefon 279649, 0745.635 .088. (14223)

Vând garsonieră confort I (Pâncota) deasupra Băncii Comerciale. Telefon 467195. (6450540)

Vând garsonieră, confort I, îmbunătățit, Faleză Sud, bl. 11 și casă în str. Mărului 28. Informații 0724.879.030. (14295)

VÂNZĂRI APARTAMENTE DOUĂ CAMERE

Vând apartament 2 camere, Miorița, et. II, decomandat, îmbunătățit, 16.500 Eu. Telefon 0744.831.495, 261718. (14031)

Vând apartament 2 camere, decomandat, et. III, str. Banu Mărăcine. Telefon 0742.678. 600; după ora 16, 212389. (14167)

Vând apartament 2 camere, bucătărie, baie, la casă, str. Blanduziei nr. 32-34, preț 11.000 Eu, negociabil. Telefon 0257-270017, 0722.700.060. (14290)

Vând apartament 2 camere, contorizat integral, et. III, zona Vlaicu X30, preț 12.800 Eu, negociabil. Informații telefon 0744.397.410. (14289)

Vând apartament 2 camere etaj 4/4, îmbunătățit de la A-Z, 15.000 EU negociabil. Telefon 261105, 0724.948.137. (14354)

Vând apartament 2 camere, semidecomandat, parter, Micălaca, 14.200 Eu. Telefon 0257-265541. (14397)

Vând apartament 2 camere, gresiat, faianțat, contorizat, 6 Vânători, foarte bun pentru privatizare, 14.000 Euro, negociabil. Telefon 0724.879.294. (12855)

Vând urgent apartament 2 camere, Stațiunea Moneasa: Telefon 313025; 349774. (14496)

Vând apartament 2 camere, decomandat, neamenajat, zona 300, preț 17.500 Euro, negociabil. Informații telefon 0745. 604.194. (14491)

Vând apartament două camere, parter înalt, zona Tribunal, fără intermediari. Telefon 255847. (14500)

Vând apartament cf. I, 2 camere, et. 3, în zona fostă Maiakovschi. Telefon 232424. (14566)

Vând apartament 2 camere, mansardă, pivniță, boxe, 175 mp. Telefon 246066. (8155460)

VÂNZĂRI APARTAMENTE TREI CAMERE

Vând apartament 3 camere, confort II, et. IV, (ne)mobilat. Telefon 243280; 0745.464.985. (14133)

Vând apartament 3 camere Alfa, 97 mp, etaj I, renovat și modernizat recent, multe îmbunătățiri. Telefon 0744.604. 277. (14199)

Vând apartament 3 camere, decomandate, dependințe, balcon închis, zona Gării, favorabil sediu firmă, preț negociabil. Telefon 256163. (14451)

Vând apartament 3 camere, Alfa, parter. Telefon 277112, 0724.783.080. (14442)

Vând apartament decomandat, Confecții, 2 balcoane. Telefon 0723.893.483; 254516. (14494)

Vând apartament 3 camere, îmbunătățit, contorizat, balcon închis, cu garaj, parter Vlaicu. Telefon 246100, 0721.374.159. (14460)

Vând urgent apartament cu 3 camere, semidecomandat, confort I, contorizat cu gaz pentru termotecă, et. III, bl. 571, Micălaca. Telefon 0257-273180; 0745.611.114. (8155457)

Vând apartament în Alfa, 3 camere, decomandate, îmbunătățit, mobilat, garaj, pivniță. Telefon 0723.777.104, 0257-523184. (7794539)

Vând apartament ultracentral, 3 camere, semidecomandat, 3 balcoane închise cu geam termopan, calorifere aluminiu, preț 35.000 Eu, negociabil. Telefon 236347, 0745.521. 296. (14575)

VÂNZĂRI APARTAMENTE PATRU CAMERE

Vând sau schimb (variante) apartament 5 camere parter Micălaca, str. Abrud. Telefon 278718, 0745.543.929. (14111)

Vând apartament 4 camere, et. I, Micălaca, decomandat contorizat apă (individual) - căldură (pe bloc), gresie, faianță ultimul model, parchet melaminat, 2 balcoane unul închis, preț 2.3000 Eu, negociabil. Telefon 263763, 0740.052.145. (14528)

VÂNZĂRI CASE

Vând apartament la casă, 3 camere + dependințe, 160 mp, (Piața Catedralei), gaz, acces auto, 30.000 Euro. Telefon 0257-284793. (14158)

Vând VILĂ DEOSEBITĂ, complet utilată (mobilată) ultramodern, în Mureșel, ARADUL NOU, 300.000 Euro, negociabil sau 230.000 Euro, negociabil, nemobilată. Telefon 0722.381.749. (13072)

Vând casă 3 camere, bucătărie + hol, baie, debara, mansardă (180 mp) + curte, garaj, atelier, terasă, frumoasă, la cheie, str. Victoriei, bună și pentru firmă, 77.000 Eu, negociabil. Telefon 0740.886.894. (13695)

Vând casă mare, nouă, cu spațiu comercial, termopane, încălzire centrală, Grădiște, Orient 58. Telefon 256769, 0722.239.242. (13318)

Vând sau schimb (variante) casă mare 1400 mp în Sânicolaul Mic-centru. Telefon 278718, 0745.543.929. (14111)

Vând casă în CURTICI, eventual schimb cu apartament Arad. Telefon 0740.043. 413. (13993)

Vând casă cu grădină, lângă șosea, central-Nădlac. Telefon 474334. (14312)

Vând casă cărămidă Curtici - central, 5 camere, hol, baie, bucătărie, garaj, curte betonată, dependințe, grădină 660 mp, gaz stradal, str. Primăriei 64, preț negociabil 40.000 Eu. Telefon 464292, 0723.862.595. (13554)

Vând casă 3 camere, baie, bucătărie, încălzire gaz, garaj, curte, grădină. Telefon 278982; 283591; 0740.526.912. (14173)

Vând casă ocupabilă Aluniș (95), 15 km Arad, cu toate utilitățile. Telefon 0740.430.039. (14417)

Vând casă la 12 km de Arad (Fântânele), 3 camere, hol, baie, bucătărie, cămară alimente, apă, fântână, trifazic, gaz stradal. Telefon 0721. 126.193. (14432)

Vând apartament la casă, intrare separată, grădină separată, parter și etaj, scară interioară, toate utilitățile. Telefon 0257-231189. (14481)

Vând casă mare cu grădină în centrul Nădlacului. Telefon 0257-474229; 0721.247.663. (3913322)

Vând casă mare + mică, aceeași curte, toate facilitățile, cartier Grădiște. Telefon 256340, între orele 15-18. (14341)

Vând urgent casă în Ineu, 2 camere, hol, baie, cămară, pivniță, grădină. Telefon 414164; 0722.378.094. (7793112)

Vând urgent casă în Felnac. Informații 283689. (14440)

Vând 1/2 casă (3 camere + anexe), central, 45.000 Euro. Telefon 0723.745.210. (14492)

Vând casă cu grădină, Grădiște, str. Bradului nr. 66. (14526)

Vând casă din cărămidă, în Săvârșin, compusă din 2 corpuri în curte + șură, anexe, 850 mp, grădină, preț informativ 14.000 Eu, negociabil. Informații telefon 557310. (Ag. Lipova)

Vând casă mare, preț convenabil, Arad, str. Bârsei 13. Telefon 280419. (14539)

Vând casă, zonă centrală (Caragiale 30), ocupabilă imediat, 3 camere, baie, bucătărie, 2 holuri mari, posibil mansardare, curte + 2 dependințe, preț la vedere. Telefon 0740. 769.464 sau 211876. (14555)

Vând urgent casă în construcție, cu teren 1.600 mp, Gai - asfalt. Telefon 212351, 0740.510.946. (14573)

VÂNZĂRI SPAȚII

Vând BAR zona gării Aradul Nou. Informații telefon 0721.338.928. (14196)

Vând SPAȚIU COMERCIAL Strand NEPTUN central (și în rate). Informații 0788.327.796; 0722.979.950. (14523)

VÂNZĂRI TERENURI

Vând teren central cu casă, 475 mp, toate facilitățile, preț 47.000 Euro, negociabil. Telefon 233932; 0744.183.917. (14507)

Vând TEREN intravilan 750 mp. cu materiale de construcții, în GAI. Telefon 272602 după ora 19.

VÂNZĂRI AUTO

Vând Ford Ka 1,3 I 2000, 36.000 km, climă, 6.600 EU, piese pentru VW Santana; Ford Sierra; Opel Ascona și Omega 2,3 D. Telefon 218909, 0722.295.928. (14060)

Vând Dacia 1300, CIV, numere noi, 500 Euro; Volkswagen Passat, CIV, numere noi. Telefon 0744. 133.095.

Vând Opel Kadett 1,3 benzină, an 1988, persoană fizică, stare bună. Telefon 0257-232981, după ora 18 sau 0722.566.521. (14489)

Vând VW Golf 2, benzină, an 1989, înmatriculat PF. Telefon 0723.777.104, 523184. (7794534)

Vând Renault 25 Turbo Diesel, an 1985, 2000 cmc, turelă, geamuri electrice, închidere centralizată, preț 3.200 Euro. Telefon 0257-251293; 0721.765.261. (14134)

Vând Dacia papuc 1307, 5 locuri. Telefon 272090; 0723. 408.001. (8154543)

Vând DACIA 1310 BREAK, an 1990, 1.100 Eu. Telefon 0740.372.498. (14336)

Vând Dacia 1997, inst.GPL + benz alb muzică-folie stare f. bună. Telefon 0744.883.548. (8155452)

Vând Dacia 1300, CIV, nr. noi, VT 2004, preț 450 Eu, negociabil. Telefon 0721.060. 093. (14334)

Vând Dacia 1310, acte la zi, verificare tehnică până în 2005, an fabricație 1984. Informații telefon 0257-461221. (7793352)

Vând Opel Kadett vopsit, direcție făcută, Diesel, an 1986, jenți aluminiu, 2200 Euro, negociabil. Telefon 0723.799. 880. (14490)

Vând cositoare purtată. Telefon 0257-466868. (14503)

Vând 2 remorci 5 to, auto, CIV, plug P3, semănătoare grâu SUP 29, grape fixe. Telefon 0723.918.891, 279684.(14530)

Vând VW Passat II 1,6 Diesel, neînmatriculat. Telefon 287718.(14543)

Vând autoutilitară Opel injecție, 650 Eu. Telefon 287718. (14543)

Vând autocamion Saviem, stare bună. Informații localitatea Craiva nr. 12. Telefon 0744.764.571. (7793114)

VÂNZĂRI ELECTRO

Vindem CASE MARCAT FISCALE, CÂNTARE ELECTRONICE și CONSUMABILE. Telefon 272727. (12891)

Vând la prețuri bune TELEVIZOARE COLOR, MAȘINI SPĂLAT AUTOMATE, CONGELATOARE, LĂZI și COMBINE frigorifice. Ofer garanție. Calea Radnei 153. Telefon 274600. (12970)

Vând CONGELATOR, COMBINĂ FRIGORIFICĂ și FRIGIDER, foarte ieftin și garanție. Telefon 275277. (13360)

Vând TV COLOR, MAȘINĂ AUTOMATĂ DE SPĂLAT, foarte ieftin și garanție. Telefon 275277. (13359)

Vindem LĂZI, COMBINE FRIGORIFICE, CONGELATOARE, VITRINE, FRIGIDERE, MAȘINI DE SPĂLAT, TV COLOR, numerar sau în rate, prețuri foarte mici și negociabile, Calea Radnei nr. 225, telefon 259339, 0744. 706.321, 563027. (13674)

Vindem CASE MARCAT FISCALE, CONSUMABILE, CÂNTARE ELECTRONICE. Telefon 211211, 281188. (c.)

Vând TV COLOR, MAȘINĂ SPĂLAT AUTOMATĂ, FRIGORIFICE, garanție. Telefon 0257-233511. (14438)

Vând aparat de înghețată, urgent, 900 Euro, negociabil. Telefon 0723.799.880. (14490)

VÂNZĂRI DIVERSE

Vând GARAJ ULTRACENTRAL, cu extras CF. Telefon 0744.784.443. (14070)

Vând PLASĂ GARD ZINCATĂ, PLASĂ RABITZ, CUIE, toată gama de SÂRME, SÂRMĂ BALOTAT, str. VRABIEI 4. Telefon 289997. (12681)

Vând MOBILĂ BUCĂTĂRIE, DORMITOR, LIVING, moderne, toate noi. Telefon 256769, 0722.239.242. (13318)

Vând UȘI și FERESTRE PVC cu geam termopan, orice dimensiune. Telefon 256769, 0722.239.242. (13318)

Vând BALAST și NISIP, la domiciliul clientului. Telefon 241278, 0745.272.375. (14029)

Vând TERMOTECI, BOILERE, CONVECTOARE (gaz), POMPE RECIRCULARE. Garanție. Telefon 0740.249. 544. (14086)

Vând mobilă și diverse. Telefon 278718, 0745.543.929. (14111)

Vând BOLȚARI, calitatea I, 14 modele, prețuri negociabile. Telefon 0745.634.885. (10076)

Vând cățel Caucazian, 7 săptămâni, vaccinați, deparazitați. Telefon 281808. (14320)

Vând pavilion apicol, familii albine, roi. Informații telefon 0744.917.920, 0766.397.805, 0257-257667. (14325)

Vând BOLȚARI OMOLOGAȚI, beton și zgură, la cel mai bun preț. Telefon 0722.621.600, 0722.870.752; 283683. (c. 369)

Vând presă hidraulică capacitate 500 l din metal. Telefon 414184, orele 10-13. (7793111)

Vând garaj autorizat cu acte în regulă în zona Aurel Vlaicu, str. Aleea Ulise. Telefon 229908; 0745.119.777. (14505)

Vând cazan țuică din cupru, de 120 lt. Telefon 0740.308. 488. (14536)

Vând baloți lucernă. Telefon 287718. (14543)

Vând fereastră în 2 canate, cu greamuri duble și ușă. Telefon 246618. (8155463)

(Continuare în pagina 15)

(Urmare din pagina 14)

Vând 2 fotolii simple, stare foarte bună. Telefon 211849. (14576)

Vând BETON, MORTAR, ȘAPĂ, ASFALT. Asigur utilaj, transport. Telefon 0723.273.746. (14579)

CUMPĂRĂRI TERENURI, IMOBILIARE

Cumpăr jumătate de casă în Arad. Telefon 211591. (14449)

CUMPĂRĂRI ELECTRO

Cumpăr frigider, ofer 600.000-700.000, congelator, ladă, combină frigorifică, 1.200.000-1.500.000. Telefon 273965; 0721.838.968. (7795000)

CUMPĂRĂRI DIVERSE

Cumpăr grâu, cantități mari. Informații telefon 0745.962.386. (7794171)

Cumpăr numai bancnote românești în stare foarte bună sau necirculate, începând cu anii 1952 în jos, plătesc foarte bine. Telefon 0721.396.376. (14132)

Cumpăr GRÂU producție 2003, cantități nelimitate, 6.200/kg, posibilități primă. Telefon 0745.732.400. (13467)

Cumpăr CHERESTEA TEI, PALTIN, ARIN netivită și dălți pentru strungărie lemn. Telefon 236076. (14525)

Cumpăr cârnățar, stare foarte bună. Telefon 0723.918.891, 279684. (14530)

Cumpăr 15-20 t grâu, porumb sau orz. Telefon 0745.037.225. (14541)

LOCURI DE MUNCĂ

SC angajează BRUTARI, PATISERI. Condiții avantajoase. Domiciliul stabil în Arad. Telefon 289162. (8154532)

AUTOSERVICE angajează CONTABIL EVIDENȚĂ PRIMARĂ. Telefon 0744.283.053. (14475)

Angajez FEMEIE cu viză SUA (viză LOTERIE sau de 10 ani) pentru îngrijire BĂTRÂNI. Ofer: salariu, cazare și masă. Informații 0257-353412. (14459)

SC INDCOOP BATTOCCHIO SA angajează MUNCITORI calificați (TÂMPLARI); muncitori NECALIFICAȚI. Informații str. Pădurii 6, telefon 214393. (14493)

SC ATLASSIB angajează; ȘEF COLOANĂ AUTO: studii superioare tehnice, experiență în domeniul transporturilor auto, permis de conducere, domiciliul în Arad, telefon; ȘOFERI transport persoane: permis de conducere categ. B, C, D, E, vechime minim 5 ani ca șofer, domiciliul în Arad, telefon. Relații la telefon 0269-224101; 0269-231012, int. 391 sau 323. (14497)

SOCIETATE COMERCIALĂ angajează ȘOFER pentru microbus. Informații telefon 0724.501.719. (8155465)

SC NIKOL angajează CONFECȚIONERE salar net până la 4.000.000 lei. Asigurăm transport + bonuri masă. Telefon 289080. (8155465)

Angajăm SECRETARĂ, cunoștințe contabilitate primară, limba italiană. Telefon 0724.501.719. (8155465)

Angajez ȘOFER cu A.D.R. Telefon 0723.941.177, 228969. (14574)

PRESTĂRI SERVICII

ZIDAR PROFESIONIST execut CONSTRUCȚII. ANGAJEZ UCENIC. Nu consum alcool. Telefon 274767. (14531)

EXPERT CONTABIL prestez SERVICII DE CONTABILITATE COMPLETE: evidența primară, contabilitate generală, întocmire declarații și bilanț. Telefon 0745.605.033. (14537)

DIVERSE

Pierdut DIPLOMAT acte FIRMĂ. OFER RECOMPENSĂ. Telefon 0723.297.441. (14508)

Prezicătoarea, ELENA
leagă și dezleagă CUNUNII, IMPOTENȚA, ALCOOLISMUL, EPILEPSIA, împacă soț și soție. Aduce persoana iubită. Telefon 0257-267519; 0740.873.314. (14163)

CITAȚII

Se citează numitul ȘTEAU CRISTIAN jr. cu domiciliul necunoscut, pentru a se prezenta la sediul Biroului Notarial „Morariu" din Arad, Bd. Gen. V. Milea nr. 1, județul Arad, în data de 31 iulie 2003, în calitatea de moștenitor al defunctului ȘTEAU CRISTIAN, decedat la data de 24 mai 2003, cu ultimul domiciliul în Arad, str. Simfoniei bl. 244, sc. B, județul Arad, în vederea dezbaterii dosarului succesoral nr. 317/2003. (14548)

ÎNCHIRIERI

Închiriez casă 2 camere, 100 Eu/ lună. Telefon 0724.496.451. (14477)

Închiriez (ofer) apartament 3 camere, et. 4, Aradul Nou, vizavi de gară. Informații telefon 0740.655.244. (14443)

Ofer spre închiriere apartament 1 cameră, ultracentral (Malul Mureșului), tot confortul. Telefon 338097. (14466)

Închiriez garsonieră cf. I, str. Bușteni (lângă Biserica Speranța). Informații telefon 0257-514210. (14470)

Ofer spre închiriere apartament 3 camere, central, contorizat, amenajat occidental, 250 Euro. Telefon 0723.289.271. (14499)

Închiriez MOARĂ capacitate 1500/kg. GRÂU în CHIȘINEU CRIȘ cu posibilitate de cumpărare (lângă piață). Telefon 0745.233.190. (14495)

Închiriem ATELIER MECANIC complet utilat la PÎNCOTA. Telefon 0257-466868. (14503)

Primesc, în vilă, în gazdă, 2 băieți sau 2 fete, 800.000 lei, fără alte cheltuieli. Telefon 287996. (14529)

Primesc în chirie, str. Bârsei nr. 18, Arad. Telefon 280419. (14539)

Închiriez garsonieră Vlaicu-Fortuna, 50Eu/ lună, anticipat un an. Telefon 0257-288.693, 0742.902.029. (14562)

Închiriez cameră, bucătărie, baie, separat, nou, Gai. Telefon 212351, 0740.510.946. (14573)

PIERDERI

Pierdut carnet de asigurat medical eliberat de CAS Arad pe numele Iluna Voichița. Îl declar nul. (14394)

Pierdut tichet RCA seria 0123600 eliberat de ASTRA pentru Dacia 1310 nr. ARH 10 AR, pe numele HEKER RODICA-ANA. Îl declar nul. (14446)

Pierdut carnet de șomer nr. 559 eliberat de AJOFM pe numele Sîrbu Ioan Dan. Îl declar nul. (14434)

Pierdut carbnet membru eliberat de Cooperativa de Credit Aradul Nou pe numele Roman Viorica. Îl declar nul. (14422)

Pierdut carnet de asigurat eliberat de CAS Arad pe numele Ardelean Luci. Îl declar nul. (14486)

Pierdut cotor bon motorină Euro seria K01-0548466, seria K22-0635852 eliberate de SNP Petrom, Sucursala Arad. Le declarăm nule. (8155464)

† DECESE †

După o lungă suferință anunțăm încetarea din viață, a scumpei noastre mamă, soacră și bunică,
MATEAȘ MARIA,
în vârstă de 77 ani. Înmormântarea va avea loc azi, 19 iulie 2003 ora 13, la Cimitirul Bujac. Familia îndoliată MATEAȘ.

Cu inimile zdrobite de durere anunțăm decesul scumpei noastre mame,
SAV ELISABETA
din Păuliș. Înmormântarea va avea loc azi, 19 iulie 2003, ora 14, de la domiciliul din Păuliș nr. 112. Dumnezeu s-o odihnească în pace! Familia Hara Ion și Silvia.

Cu adâncă durere anunțăm încetarea din viață a scumpei noastre mame, soție, bunică, soră și mătușă,

KSZENICS MARIA,
în vârstă de 65 ani.
Înmormântarea va avea loc duminică, 20 iulie 2003, ora 14, de la Capela Cimitirului Pomenirea. Familia îndoliată.

Cu sufletul plin de durere anunțăm încetarea din viață, după o lungă și grea suferință, la vârsta de 56 ani, a scumpului nostru fiu, soț, tată, bunic, frate.
RĂCHIȚAN VIOREL (BUNEANU).
Înmormântarea va avea loc duminică, 20 iulie 2003, în localitatea Lalașinț. Familia îndoliată.

Cu durere anunț încetarea din viață a mamei mele,
CHIȘ ANA (născută ROXIN).
Înmormântarea va avea loc duminică, 20 iulie, ora 14 de la domiciliul din str. Clujului nr. 96. Fiul îndoliat Romi.

† CONDOLEANȚE †

Moartea mamei, bunicii și străbunicii noastre,
SAV ELISABETA
la vârsta de 83 de ani, ne-a îndurerat profund, anunțând pe această cale marea noastră durere și întristare. Dumnezeu să ne dea împăcare iar ei viață veșnică. Familia Nițu Maria cu fiica Nițu Camelia și nepoata Codruța împreună cu familia Nițu Cristian și Simona. (14559)

Cu mare durere în suflete anunțăm decesul fulgertător al iubitei noastre bunici,
SAV ELISABETA
din Păuliș, la vârsta de 83 de ani. Dorim ca bunul Dumnezeu s-o primească în Împărăția Sa. Familia Gobârla Carmen și Pavel. (14560)

Uimiți și îndurerați anunțăm decesul scumpei noastre bunici,
SAV ELISABETA,
din Păuliș. Dumnezeu să se îndurere de sufletul ei minunat. Nepoții: Hara Antoniu și Pătroi Alina. (14561)

Suntem alături de familia Răchițan, pentru durerea pricinuită de trecerea în neființă a lui
RĂCHIȚAN VIOREL (BUNEANU).
Sincere condoleanțe! Familia Ardelean Virgil și Dărău Ovidiu. (14570)

Vei rămâne mereu viu în sufletele noastre, dragul nostru
RĂCHIȚAN VIOREL (BUNEANU).
Dumnezeu să te odihnească în pace! Fiica Silvia, ginerele Virgil și nepotica Aida. (14570)

Regretăm profund dispariția prematură a celei care ne-a fost o bună colegă,
KOVACS (LAZĂR) HAJNAL IUDITA.
Dumnezeu s-o odihnească în pace! Colectivul SCCA „IGIENA". (14571)

Colectivul Catedrei Tehnologia Produselor Textile este alături de colega, lector ing. ERZSEBET AIRINEI și de familia sa greu încercată de decesul tatălui drag. Transmitem pe această cale sincere condoleanțe și Dumnezeu să-l ierte! (14577)

Împărtășim durerea prietenilor noștri, familia AIRINEI, la despărțirea de tatăl
TOTH ANDREI
Condoleanțe întregii familii îndoliate! Familia BUCEVSCHI. (14581)

† COMEMORĂRI †

Cu durere în suflete și nesfârșite lacrimi, aducem aminte că s-au scurs 6 săptămâni de când draga noastră mamă, soacră și bunică
VALEA EMILIA
ne-a părăsit. Parastasul va avea loc duminică, 20 iulie, ora 12, la Biserica Ortodoxă Miniș. Familiile VALEA cu copiii. (14578)

Se împlinește 1 an de când a trecut în neființă cea care ne-a fost soție, mamă, soacră și bunică,
ȘANDOR GIZELA.
Dumnezeu să o odihnească în pace! Familiile: ȘANDOR, DIONISIE și VESA.

S-a scurs un an de durere și lacrimi de la plecarea în veșnicie a celui care a fost
BOIEȘ VASILE.
Te plângem mereu! Familia îndoliată. (14565)

Am crezut căci timpul va șterge rana din sufletul nostru dar ea se adâncește tot mai tare, dorul e tot mai mare după al nostru tată dragă,

PANTEA NICODIM (DINU).
Astăzi, în loc de „La mulți ani!" îți spunem Dumnezeu să te ierte și să te odihnească în pace! Soția ILEANA, fiica NICOLETA cu ginerele DANIELE. (14387)

S-au scurs 6 luni de când buna mea bunicuță,

MARIA STAN,
a plecat să se odihnească împreună cu îngerii. Îmi lipsești bună mamă și nimeni nu va putea să umple locul pe care l-ai avut în inima mea. Nepoata MIHAELA. (14462)

În 20 iulie 2003, se împlinesc 2 ani de când ne-am despărțit de dragul nostru soț, tată, socru și bunic,

JIVAN ȘTEFAN,
din CINTEI. „Pe patul tău de suferință/ Te-am vegheat să te ridici/ Ți-am fost alături cu credință/ Te-ai dus și ne-ai lăsat aici/ Dar, n-ai murit, ești numai dus/ La Dumnezeu în ceruri sus." Dumnezeu să-l odihnească în pace! Soția, fiul, nora și nepoatele. (14480)

O rugăciune, lacrimi și flori, la 2 ani de când a plecat din mijlocul celor dragi,

TODEA RĂZVAN DANIEL.
Dumnezeu să-ți aibă în pază sufletul! Veșnic îndurerați, părinții cu frățiorul Rareș din Arad și bunicii din Cuied. (8155461)

Se împlinesc 6 săptămâni de la decesul iubitului nostru soț, tată și bunic,

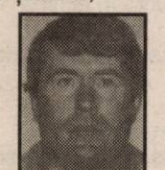

BĂNCESCU DĂNUȚ-ILIE.
Parastasul va avea loc duminică, 20 iulie 2003, ora 12, la Biserica VLADIMIRESCU. Dumnezeu să-l odihnească în pace! Nu te vom uita niciodată! Familia. (14518)

Clepsidra timpului ne anunță că s-au scurs 3 ani de la dispariția celui care a fost soț, tată, bunic,

CRISTEA IOAN.
Dumnezeu să-l ierte și să-l odihnească în pace și fie-i țărâna ușoară! Soția, copiii: Liviu, Laura; nora Carmen și ginerele Sorin. (14564)

Cu durere în suflet și lacrimi în ochi, anunțăm pe cei care l-au cunoscut că au trecut 6 săptămâni de când cel mai nobil suflet și unic fiu,
SIME ALEXANDRU
ne-a părăsit după o scurtă și grea suferință. Parastasul de pomenire va avea loc duminică, 20 iulie 2003, la Biserica Ortodoxă UTA, ora 12. Părinții: Ioan, Maria, soția Florentina și copiii. (8155462)

† SERVICII FUNERARE †

RO STYL COMPANY
SERVICII FUNERARE COMPLETE
PRODUCĂTOR SICRIE
ARAD, STR. M. EMINESCU 22, TELEFON 214.422
Magazin deschis și noaptea
OFERIM
● SICRIE 10 MODELE DE LA 500.000 LA 3.600.000
● SICRIE LUX 4 MODELE DE LA 4.500.000 LA 20.000.000
● LENJERIE DECES 6 MODELE DE LA 300.000 la 2.000.000
● CRUCE, LUMÂNĂRI, PROSOAPE, BATISTE, MÂNERE și ȘURUBURI SICRIU
OFERTĂ SICRIU FAG CRUCE RESPETE 1.500.000
APELÂND LA SERVICII: ÎMBRĂCAT, FORMOLIZAT ȘI TRANSPORT BENEFICIAȚI DE 15% REDUCERE LA SICRIU
TRANSPORT INTERN ȘI INTERNAȚIONAL
▼PLATA ȘI DUPĂ ÎNCASAREA AJUTORULUI DE ÎNMORMÂNTARE.
PĂREREA DVS. CONTEAZĂ!
TELEFON 0744.690.121

IN MEMORIAM "KUKI"
Servicii Funerare Complete
Str. M Eminescu Nr.4
ÎN CURTE
Tel:211.929 - 0723.343.964
Magazin deschis la orice oră
OFERĂ:
SICRIE 10 modele de la 600.000 - 2.800.000
SICRIE LUX 6 modele de la 3.600.000-10.500.000
SICRIE import 70.000.000 lei
Mânere, șuruburi accesorii
LENJERIE 7 modele de la 350.000 - 1.400.000
GRATUIT ! ! ! !
Transportul sicriului la domiciliu
ÎNBĂLSĂMATUL
Plata în Rate ! ! !
Transport Intern și Internațional

S.C. SATLINE S.R.L. TELEFON 251.461, 0744/507.211 SHOW ROOM ARAD, Piata Mihai Viteazul - BL. M7 - PARTER
TÂMPLĂRIE DIN ALUMINIU ŞI P.V.C. NOU! RATE / 5 ani AVANS 0
CU GEAM TERMOPAN; PROFILE PVC TROCAL Germania; PROFILE ALUMINIU Grecia (c.80)

Bunuri mobile

Casa de Asigurări de Sănătate Arad

Publicație de vânzare

În temeiul art. 97 din O.G. nr. 61/2002 privind colectarea creanțelor bugetare, se face cunoscut prin prezenta că în ziua de 01, luna august, anul 2003, ora 10,00 în localitatea Hălmagiu, str. Fabricii nr. 11 la sediul debitorului S.C.TITA MODA SRL, se vor vinde prin licitație următoarele bunuri mobile, cod de înregistrare fiscală 13941438.

Denumirea bunului mobil	Prețul de la care pornește licitația (nu include TVA)
1. Mașină de cusut DURKOPP	31.250.000 lei
2. Mașină de cusut PFAFF	31.250.000 lei
3. Mașină de cusut REECE, 2 buc.	31.250.000 lei/buc.
4. Microcentrală, marca HABITAT	8.666.213 lei
5. Fotocopiator SELEX	3.500.000 lei
6. Radiator ROHNSON	1.710.000 lei
7. Radiator OTEL	1.150.000 lei

INFORMAȚII LA TEL: 0740239611

Condiții de participare: Toți cei care pretind vreun drept asupra bunurilor, să înștiințeze despre aceasta organul de executare înainte de data stabilită pentru vânzare.

Taxa de participare reprezentând 10% din prețul de pornire a licitației și documentele necesare, conform art. 100 din OG 61/2002, cu cel puțin o zi înainte de data licitației.

(3534587)

(c.652)
TÂMPLĂRIE PVC CU GEAM TERMOPAN CALITATE GERMANĂ GEALAN Fenster-Systeme
ARAD, STR. CAIUS IACOB BLR
FOSTUL Mag. CĂMINUL (lângă BANC POST)
[RATE până la 5 ani avans zero]
Cel mai bun! Cel mai ieftin!
Tel: 0257-213.145, 0788.391.769, 0788.391.770, 0722.528.185

SC TAKATA PETRI - cu sediul în ARAD -

ANGAJEAZĂ

Inginer QS System

Descrierea postului:
Cunoaşterea standardelor- QS (Din /ISO 9000-9004, TS16949, QS9000)
Stabilirea şi respectarea cererilor legate de calitate din partea clienţilor de la preluarea comenzii până la realizarea primului model
Realizarea planurilor de verificare conform desenelor şi a specificaţiilor clienţilor
FMEA
Prelucrarea probelor de la furnizori
Cerinţe:
Studii superioare cu licenţă, sau şcoală tehnică postliceală absolvită
Rezistenţă la efort şi muncă individuală
Cunoştinţe MS Office, Visio
Capacitatea de a lucra în echipă
Flexibilitate
Limba Engleză şi/sau limba Germană

Inginer inspecţia mărfii

Descrierea postului:
Efectuarea verificarilor de intrare a mărfii: duritate, rugozitate prin microscop, aprecierea culorii, determinarea gradului de luciu, măsurători cu reflectorul (proiectorul), mijloace de măsurare standard, siguranţa în utilizarea mijloacelor de măsurare, în general
Citirea desenului: prelucrarea comenzilor într-un sistem de informaţional integrat
FMEA
Prelucrarea reclamaţiilor cu furnizorii
Cerinţe:
Studii superioare cu licenţă, sau şcoala tehnică postliceală absolvită
Capacitate de a efectua sarcini suplimentare şi individuale
Cunoştinţe MS Office
Capacitatea de a lucra în echipă
Flexibilitate
Limba Engleză şi/sau limba Germană

Inginer QS Planning

Descrierea postului:
Cunoaşterea standardelor- QS (Din /ISO 9000-9004, TS16949, QS9000)
Stabilirea şi respectarea cererilor legate de calitate din partea clienţilor de la preluarea comenzii până la realizarea primului model
Realizarea planurilor de verificare conform desenelor şi a specificaţiilor clienţilor
FMEA
Prelucrarea probelor de la furnizori
Cerinţe:
Studii superioare cu licenţă, sau şcoala tehnică postliceală absolvită
Rezistenţă la efort şi muncă individuală
Cunoştinţe MS Office, Visio
Capacitatea de a lucra în echipă
Flexibilitate
Limba Engleză şi/sau limba Germană

Oferim:
Pachet salarial competitiv
Mediu de lucru modern, dinamic şi motivant
Cursuri de perfecţionare în domeniu
Şansa unei cariere profesionale într-o firma de prestigiu

Pentru a face parte din echipa noastră, vă invităm să transmiteţi un Curriculum Vitae şi o scrisoare de intenţie până la 24 iulie 2003 la fax 0257-272587, 203105 email calin.lazurean@eu.takata.com, sau direct la sediul nostru din Arad, Calea Aurel Vlaicu FN. Numai candidaţii selectaţi vor fi contactaţi.

(C.A.360/2003)

PRODAGRO BIAN

ATENȚIE AGRICULTORI!

SC PRODAGRO BIAN SRL Arad vă recomandă următoarele lucrări de sezon:

• TRATAMENTUL CULTURII DE FLOAREA SOARELUI ÎMPOTRIVA ATACULUI DE BOTRITIS, SCLEROTINIA etc. cu unul din produsele: calidan, konker, bavistin, rovral.

• ERBICIDAREA MIRIŞTILOR CU ROUNDUP (erbicid total) în vederea distrugerii totale a buruienilor perene (sudan, pălămidă, pir etc.)

• TRATAMENTUL VIŢEI DE VIE ÎMPOTRIVA MANEI ŞI PUTREGAIULUI CU PRODUSELE: ridomil, curzate, shavit, oxicupron, funguran, polyram df, piatră vânătă, eclair, folpan, antracol, calidan, konker, bavistin.

• TRATAMENTUL POMILOR FRUCTIFERI ÎMPOTRIVA RAPĂNULUI, FĂINĂRII ŞI A PĂIANJENULUI ROŞU CU PRODUSE: - rubigan, zato (strobilurină), vectra, dithane, captadin, euparen multi, qadris
- mitac, mitigan, omite, danirun, apollo, neoron, nissorun

• TRATAMENTUL BOLILOR ŞI DĂUNĂTORILOR LA LEGUME.

(C.A./2003)

NOU
Achiziționăm orz, orzoaică, grâu la silozurile firmei din Aradul Nou și Pecica (gară).
Prețuri negociabile.
PLATA A DOUA ZI DE LA LIVRARE!
Informații la telefon 288.100.

Casa de Asigurări de Sănătate Arad

Publicație de vânzare

Bunuri mobile

În temeiul art. 97 din O.G. nr. 61/2002 privind colectarea creanțelor bugetare, se face cunoscut prin prezenta că în ziua de 30, luna iulie, anul 2003, ora 10,00 în localitatea Arad, str. Pescăruș nr. 51 la sediul debitorului S.C. Phoenix Company SRL, se vor vinde prin licitație următoarele bunuri mobile, proprietatea debitorului S.C. Phoenix Company S.R.L., din localitatea Arad str. Steagului nr. 1, cod de înregistrare fiscală 13773644.

Denumirea bunului mobil	Prețul de la care pornește licitația (nu include TVA)
1. Mașină de cusut încălțăminte marca PFAFF	27.225.000 lei
2. Compresor, marca BALIMA-270 l	9.368.190 lei
3. Compresor, marca DARI-270 l	21.780.000 lei
4. Fotocopiator, PANASONIC-FP7713	25.028.646 lei
5. Mașină croit piele, marca ATOM	75.000.000 lei

Informații la tel: 0740239611

Condiții de participare: Toți cei care pretind vreun drept asupra bunurilor, să înștiințeze despre aceasta organul de executare înainte de data stabilită pentru vânzare.

Taxa de participare reprezentând 10% din prețul de pornire a licitației și documentele necesare, conform art. 100 din OG 61/2002, cu cel puțin o zi înainte de data licitației.

(3534586)

WEST BANK S.A.
ARAD, B-dul Revoluției nr. 88
TELEFON: 284.888; FAX: 285.202
WESTERN UNION TRANSFER DE BANI ®
Cel mai rapid mod de a primi bani din toată lumea

ADEVĂRUL

Cotidian independent Arad

Anul XV, nr. 3965

Luni, 21 iulie 2003 ● 16 pagini ● 5000 lei ● e-mail: adevarul@arad.ro; adv.pub@arad.ro

BRAT Publicație auditată în semestrul I 2002 — Tiraj mediu zilnic vândut: 30 531

Partenerul întreprinzătorilor care se respectă
s.c. ARIS s.a. Arad
Calea Victoriei 33-35
Fax: 250.675
Tel: 256.488 257.337

Singurătatea ziaristului

Ștefan Tabuia

Ziaristul onest, care își înțelege meseria ca pe o datorie de a se pune cu toată puterea sa în slujba intereselor legitime ale cetățenilor, nu se bucură de prea multă trecere în ochii autorităților. Acest lucru s-a putut constata nu demult, la Tribunalul Militar București, în incinta căruia, mai mulți ziariști de la presa scrisă și audiovizuală au fost agresați în văzul lumii de rudele polițiștilor de la secția 5 din Capitală, arestați pentru participare la furt de carburanți din conductele aflate în câmp. Milioane de telespectatori au asistat siderați la atacul huliganic al însoțitorilor celor arestați, fără ca polițiștii în uniformă, însărcinați cu asigurarea ordinii publice în Tribunal, să intervină. N-au făcut-o invocând nu știu ce ordine și regulamente, dar milioane de români au înțeles că motivul real al neintervenției ține mai degrabă de faptul că, în mod tacit, au înțeles să pactizeze cu arestații din dubă, nimeni alții decât colegi de ai lor. Singura diferență e că unii au fost prinși asupra faptului în timp ce furau, iar ceilalți le pot urma. Este un exemplu nenorocit de solidaritate de breaslă rău înțeleasă.

Ceea ce o lume întreagă a văzut la programele de știri din urmă cu câteva seri este o dovadă indubitabilă a faptului că ziaristul aflat în misiune nu este apărat nici de lege, nici de organele de ordine și nici măcar de societatea civilă. Au trecut câteva zile de la evenimente și nici o instituție abilitată a statului de drept nu a catadicsit să declanșeze cercetări în vederea depistării agresorilor și tragerea lor la răspundere. Când ziariștii primesc câteva scatoalce ori niște poșete în cap, când li se distruge aparatura de lucru, în România mileniului trei se cheamă că nu s-a comis nici un fel de încălcare de lege. Ia să îi vări polițistului fluierul în gât și să vezi atunci cum sare întreaga liotă de apărători ai ordinii publice să te înhațe și să te pună în zeghe. Asta dacă victima e un polițist, căci în caz că ziaristul e cel agresat, poliția nu arată vreun interes!

(Continuare în pagina 5)

Deocamdată

Disponibilizările din spitale sunt excluse

Foto: M. Szeg

● susține VICTOR NEAMȚIU - directorul Direcției Muncii Arad

Tensiunile acumulate în sistemul sanitar arădean au atins punctul culminant. De luni de zile, sute de cadre medicale stau cu sufletul la gură, alimentându-și teama inclusiv cu zvonurile apărute în toate cotloanele spitalelor. Pentru lămurirea situației, doctorii și asistentele citesc printre rânduri declarațiile sforăitoare ale șefilor direcți sau ale oficialităților. Dar, din cinicul spectacol mediatic la care se dedau persoanele sus-puse, nu reiese decât că sute de oameni vor rămâne pe drumuri și că se închid câteva spitale din județ. Câți angajați vor fi dați afară? Care spitale se vor închide? Deocamdată, nu se spune! Rămâne doar certitudinea că vor exista disponibilizări și spitale ferecate. Plecând de la această premiză, am încercat să privim dincolo de ea: că vor fi 700 de disponibilizați, sau mai puțin, ce se va întâmpla totuși cu aceștia?! Vor fi în stradă? Au cumva... salopetă?

Nicolae Oprean

(Continuare în pagina 6)

La târg, pe Muntele Găina

Mii de persoane s-au adunat pe Muntele Găina, din județul Alba, la tradiționalul "Târg de fete" care, ca în fiecare an, a fost deschis oficial, sâmbătă după-amiază, prin sunetele tulnicelor femeilor din comuna Avram Iancu. tinerii care au petrecut până dimineață, înlocuind muzica populară cu ritmurile celor mai în vogă melodii ascultate în discoteci. Cei mai în vârstă s-au retras în corturi sau în jurul focurilor, preferând muzica populară, slana pe grătar și pălinca.

Ansambluri folclorice din județele Alba, Arad, Bihor, Cluj și Hunedoara au interpretat cântece populare specifice zonelor lor, cele mai apreciate fiind cântecele patriotice, care au ridicat în picioare de fiecare dată spectatorii, aceștia cântând odată cu interpreții.

Seara de sâmbătă s-a încheiat cu focuri de artificii, urmată de o discotecă pentru

Manifestările de duminică de pe Găina au început cu un moment în cinstea eroilor, oficiat la Crucea Iancului. Ziua a continuat cu mesajele de salut ale oficialităților și organizatorilor, urmate de momente folclorice susținute de interpreții și formațiile celor cinci județe participante.

(Continuare în pagina 4)

În acest număr

▶CNSLR Frăția își cheamă membrii la protest — Pag. 4

▶PSD Arad va avea un președinte executiv lângă Dorel Popa — Pag. 5

▶Contor Zenner și-a modificat strategia de investiții — Pag. 6

▶Accident mortal la Vinga — Pag. 3

▶Concursuri, spectacole și excursii pentru vârstnicii din centrele de zi — Pag. 3

Dana Dodean - vicecampioana Europei!

Dana Dodean, legitimată la CSM PAB Arad, a obținut ieri, la Campionatul European de Tenis de Masă desfășurat la Novi Sad (Serbia-Muntenegru) titlul de vicecampioană europeană. Tânăra arădeancă, componentă a lotului național feminin de cadete al României, antrenat de Valentin Dobai (CSM PAB Arad) a câștigat medalia de argint în cadrul probei de simplu, întâlnind-o în finală pe chinezoaica Li-bin, care concurează pentru Ungaria (fiind naturalizată). Dana a fost învinsă de adversara ei cu scorul de 4-3. Delegația țării noastre a câștigat, în total, opt medalii. Vom reveni, pe larg, cu aspecte de la fața locului în numărul de mâine al ziarului nostru.

R.R.

INFOTON
DEALER AUTORIZAT
Panasonic & Technics
Electrocasnice, Audio, Video, TV., Telecomunicații
str. Eftimie Murgu, nr. 74-76, tel./fax: 281800
magazin:
str. Lucian Blaga, nr. 2-4, tel./fax: 281595

INTERNEXT
Acces liber fără parolă!
Trafic NELIMITAT!
891234
Tarife fără TVA:
7-22.....0,84 USD/min
22-7.....0,02 USD/min
Valoarea impulsurilor telefonice inclusă.
Info: 0257-285353; www.inext.ro

ALGLASS UȘI și FERESTRE din PVC ALUPLAST
TÂMPLĂRIE din ALUMINIU și P.V.C. NOU! ÎN RATE CU AVANS 0% - FĂRĂ GIRANȚI ȘI PLASE CONTRA INSECTELOR GRATUIT
Bd. Revoluției Nr. 26-38 Tel: 272812
Str. Roșiori Nr. 26; Tel./Fax: 289053

Meditația zilei

Nu uita că atunci când ți se închide o ușă Domnul te va ajuta să îți îndrepți pașii spre alta deschisă.

Calendar

Astăzi, Soarele răsare la ora 5 și 25 minute și apune la ora 21 și 3 minute. Au trecut 201 de zile din acest an. Au mai rămas 166 de zile până în 2004.

Praznicul zilei:

Biserica ortodoxă: Cuv. Simeon și Ioan, pustnicii, Sf. Proorocul Iezechiel;

Biserica greco-catolică: Cuv. Simeon, cel nebun pentru Cristos și Ioan (sec. VI);

Biserica romano-catolică: Sf. Laurențiu Brindisi, Daniel

Cinematografe

DACIA: Lacrimi în soare (S.U.A) 10.00; 12,30; 15; 17,30; 20

MUREȘUL: Orele (S.U.A.) 10; 12; 14; 16; 18

ARTA: Femeia fatală(FRA) 16; 18; 20

SALA MICĂ: Siguranță națională (S.U.A.) 15,30; 18,30

Comenzi taxi

- **ALFA PLUS** 349.349; 256.222
- **TAXI ALFA** 22.88.88; 25.25.26; 0723.200.301; 0745-50.60.70
- **TAXI ARAD:** 244.244; 274.444; 0722755440
- **DIESEL STAR** 212.222; 0722.361.011; 0745.645.645
- **EUROPA** 275.555; 0723.677.555; 0744.828.163
- **FAVORIT** 280,000; 281.111; 0740083333; 0742409992
- **GETAX** 280.705; 280.100; 280.548
- **MIRCO MILI** 230.530; 230.730

Piața Auto

Mașini străine:

Volvo (1996): 9.500 Euro, Renault Clio (1995): 4.400 Euro, Daewo Matiz (2001): 3900 Euro, Renault 9 (1987): 1.800 Euro, Daewo Leganza (2000): 8.500 Euro, Opel Vectra (2001): 10.800 Euro, B.M.W. (2002): 24.500 Euro, VW Passat (1991): 5.450 Euro, Ford Focus (2002) - 11.900 Euro; Mercedes 220 (2000) - 13.900 Euro; BMW 524 (1990) - 5.290 Euro; Opel Vectra (1991) - 4.450 $; Opel Vectra (2001) - 11.650 Euro; VW Passat (2000) - 13.900 Euro; Mercedes 124 D (1987) - 5.200 Euro; BMW 24 D (1988) - 3.600 $; Opel Frontera (1997) - 11.800 Euro; BMW 520 (1998) - 12.300 Euro; Ford Focus (2000) - 10.975 Euro; Opel Astra (2000) - 10.900 Euro; BMW 320 D (2002) - 18.850 Euro; BMW 316 I (1994) - 7.700 Euro; Ford Mondeo (1994) - 6.700 Euro; VW Golf IV (2000) - 10.500 Euro; Fiat (2000) - 10.500 $; BMW 320 I (2000) - 14.500 $; Opel Corsa (1995) - 4.300 Euro; Renault Clio (2001) - 7.500 Euro; VW Golf IV (2001) - 12.400 $; BMW 320 I (1984) - 2.500 Euro; VW Golf III (1996) - 6.950 Euro; Opel Astra (2000) - 10.500 Euro; Opel Vectra (2001) - 16.300 Euro; VW Passat (2001) - 17.500 Euro; Opel Corsa (2001) - 8.800 Euro.

Mașini autohtone:

Dacia (2002): 3.300 Euro, Dacia (1990) - 1100 Euro; Dacia (1983) - 750 Euro; Dacia Break CL 1310 (1998) - 1.600 Euro; Dacia Break 1310 (1997) - 2.200 $; Dacia 1310 (1994) - 1.300 Euro; Dacia 1310 (1989) - 750 $; Dacia Break 1310 (1989) - 1.300 $; Dacia 1410 (1999) - 2.450 $; Dacia 1310 (1997) - 2.150 $; Dacia 1310 (1998) - 2.350 $; Dacia 1310 (1986) - 800 $; Dacia 1310 (1987) - 700 Euro; Dacia 1310 (1990) - 1.200 Euro; Dacia 1310 (1995) - 1.150 Euro.

B.O.

HEMOROIZI

Cabinet privat Dr. ONIȚA

Consultații și tratament proctologic complet

Semne de alarmă:
- exteriorizarea hemoroizilor
- sângerarea
- durerea
- mâncărimea anală

Tratamentul:
- Nu necesită internare, anestezie și nici operație în 90% din cazuri
- Rezultate foarte bune
- Tarife reduse

ARAD TIMIȘOARA

www.madestetic.ro **Tel. 0744.869.191** (9877656)

Meteo

Vremea va fi predominant frumoasă și în încălzire. Cerul va fi mai mult senin, variabil după-amiază. Vântul va sufla slab la moderat.

Temp. max. 29 la 32°C;

Temp. min. 16 la 19°C.

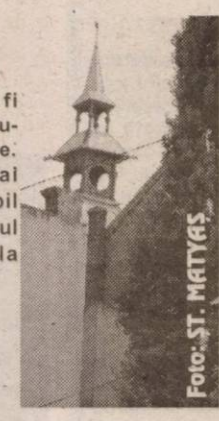

Cursul valutar*

VALORI ÎNREGISTRATE LA SFÂRȘITUL SĂPTĂMÂNII

Denumirea valutei	BNR	BCR		BRD		Banca Transilvania		Banca Românească		Banca Romexterra	
		C	V	C	V	C	V	C	V	C	V
Euro €	36756	36400	36900	36350	36750	36200	36900	36350	36770	36370	36870
Dolar S.U.A.$	32786	32200	32800	32320	32780	32400	33100	32382	32874	32340	32840
Forint	138	130	144	133	141	135	142	-	-	-	-

Horoscop

Luni, 21 iulie 2003

Berbec (21.03-20.04). Săptămâna aceasta începe sub semnul comunicării. Primiți mesaje de la prieteni, frați, surori și vecini.

Taur (21.04-20.05). Petreceți mult timp alături de familie. Persoana iubită nu va fi întotdeauna de acord cu programul pe care i-l faceți și nu vă va contrazice.

Gemenii (21.05-20.06). Surprinzător, persoana iubită nu va avea nimic de comentat și vă va lăsa pe dvs. să faceți programul după cum doriți.

Rac (21.06.-22.07). Astrele încep să vă favorizeze în plan afectiv. Relația cu copiii poate deveni dintr-o dată armonioasă.

Leu (23.07-22.08). Ca să evitați neînțelegerile, invitați-vă prietenii la iarbă verde și lucrurile vor fi OK!

Fecioara (23.08-22.09). Evitați să vă contraziceți prietenii, pentru că numai așa o să reușiți să-i înțelegeți.

Balanța (23.09-22.10). Astrele vă recomandă să faceți mult sport, pentru a vă consuma surplusul de energie.

Scorpion (23.10-21.11). Persoana iubită va încerca să vă intre în voie, dar nu va reuși.

Săgetător (22.11-21.12). Veți avea succes în abordarea unor probleme de ordin tehnic la locul de muncă.

Capricorn (22.12-19.01). Veți face o serie de drumuri scurte și vă veți întâlni cu persoane care se vor oferi să vă ajute în plan profesional.

Vărsător (20.01-20.02). Este un moment bun pentru a pregăti o colaborare nouă în plan profesional sau pentru a intra într-o nouă relație sentimentală.

Peștii (21.02-20.03). O să faceți abstracție de tot ce v-a extenuat în ultimii doi ani și o să vă oferiți drept cadou câteva zile libere!

Utilitare

Primăria municipiului

Program de relații cu publicul (camera 5) luni-miercuri-vineri între orele 8-12; marți-joi între orele 8-12; 15-17 - tel. 284.744, tel. centrală 281.850.

Piețe, Târguri

Astăzi este zi de piață la Curtici, Nădlac, Bocsig, Gurahonț, Moneasa, Pilu, Vladimirescu. Tot astăzi se organizează târg săptămânal la Gurahonț, și Bârzava.

Mâine, marți, este zi de piață la Sebiș, Almaș, Apateu, Semlac, Sântana, Șilindia, Vârfurile.

Farmacii de serviciu

- Farmacia **REMEDIUM** Arad, B-dul Revoluției nr. 52-54. Program luni-vineri: 7,30-20,00; sâmbătă 8,00-14,00. Telefon 233195. Eliberează medicamente compensate și gratuite.
- Farmacia **LIBRO PHARMA NON STOP** Calea Aurel Vlaicu 60-68 (lângă stadionul (UTA) telefon 212.992. Eliberează medicamente compensate și gratuite.
- Farmacia **TEAHAFARM**, Bd-ul Revoluției nr. 65. Program: luni-vineri 8-21, sâmbătă 9-13. Telefon 254.587. Eliberează medicamente compensate și gratuite.
- Farmacia **„OMNIAFARM"**, Calea Aurel Vlaicu, Bl. Z28, cu program zilnic de la orele 8,00-22,00. Telefon 271724. Eliberează rețete gratuite și compensate.
- Farmacia **ELPIS PHARM** Micălaca, zona Piața Soarelui, str. Voinicilor, colț cu str. Păsunii, Bl. 193, sc. A, parter. Program: luni-vineri 8-20, sâmbătă 8,30-14. Tel: 259-619.

Urgențe stomatologice

- Cabinetul de pe str. Crișan (în spate la Gionelli) are program non-stop. Telefon: 253794.
- Cabinetul din B-dul Revoluției nr. 62, ap. 17. Zilnic: conform orarului (robot pe telefon); sâmbătă între 9-14. Telefon: 256.665.
- Cabinetul Stomatologic din Calea Victoriei nr. 7 A asigură zilnic urgențe, inclusiv sâmbăta, între orele 10-15. Telefon 095.565.622.
- Cabinetul stomatologic din B-dul Revoluției nr. 95, etajul I, asigură urgențe, zilnic între orele 8-14, telefon 282184.
- Cabinetul Stomatologic din str. Crișan nr. 6 (vizavi de Complexul Stomatologic) asigură urgențe stomatologice. Luni-Joi: 13,30-19,00; Vineri: 9,00-15,00. Tel. 338.101.
- Cabinetul Stomatologic din str. Românului nr. 4 (lângă antichitățile de pe colț cu Mețianu) asigură zilnic urgențe stomatologice între orele 9-13; 15 - 20. Telefon 0744/752.020; 0723/013.704.

Dispensar veterinar

Dispensarul veterinar din Aradul Nou efectuează zilnic, orele 8-16 (sâmbăta 8-12) examen trichineloscopic, castrare porcine, ecornarea viteilor, însămânțări artificiale. Telefon 287.298.

Întreruperi de curent

Luni, 21 iulie: Cl. Timișorii, Arinului, Zimbrului, Crângului (p), B-dul Revoluției nr. 72, 74, 76, 78 (8-15).

Marți, 22 iulie: str. Episcopiei nr. 2, 4, 6 (8-15); str. Prislop, Macului, Măceșului, Furnicii, Lucernei, Gladiolelor, Aradul Nou Solarii, Stația de pompare Gladiolelor (8,30-14,30); str. Economu, Câmpia Turzii, Coloniștilor, Constituției (8-9,30); str. Luminii, Dogarilor, Spicului, Borlea, Luk Oil - Calea Timișorii, Merișor, Molidului (13-14,30).

Citire apometre

Marți, 22 iulie: Egalității, Războieni, I. Slavici, Răzvan, Orient, G. Poștei, Orion, Satelit, Cometei, T. Cipariu, Privighetorii, Rozelor, H. Arbore, Magnoliei, Leandrului, Griviței fără soț, Ghe. Doja cu soț, E. Murgu, Dorobanților, Badea Cârțan, N. Alexici, Florilor, P-ța H. Domokoș, M. Scaevola, Preparandiei, Mețianu, Românului, Piața Catedralei, M. Eminescu, S. Balint, A. Cotruș, Revoluției fără soț, P-ța Caius Iacob, Bolintineanu, T. Mosoiu, A. Russo, C. Davilla.

Administrația Financiară

Administrația Financiară a municipiului Arad: Asistență contribuabili (impozitul pe venitul global) - telefon 280633, 280733, int. 199 între orele 8,00-12,00. Informații suplimentare la www.finantearad.ro

Telefon de urgență la Poliție 955

Noul număr de centrală telefonică ale I. J. P. (Inspectoratul Județean de Poliție) Arad: 207.100.

Protecția consumatorului

B-dul Revoluției, nr. 50. Telefon: 257049.

Garda Financiară

B-dul Revoluției nr. 79, telefon: 281119.

Inspectoratul Teritorial de Muncă Arad

Str. Episcopiei nr. 11-13, tel.: 211762, 211862, 257251.

Miro Bank BANCA DE MICROFINANȚARE

Ai nevoie de câteva sute sau mii de dolari RAPID?

Nu te lupta cu birocrația!

Dă o fugă la MIRO BANK!

RAPID CREDIT

... este formula de credit pentru sume de până în 2.500 de dolari sau euro

... este pentru orice societate comercială sau persoană fizică autorizată (avocați, medici, șofer de taxi etc.) cu minimum 3 luni de activitate.

... finanțează activități de producție, comerț sau servicii.

Dacă aduci toate actele necesare, în numai câteva zile poți avea banii.

Sucursala din Timișoara acordă credite și clienților din Arad și Hunedoara

(3401731)

Garanțiile (bunuri mobiliare, imobiliare etc.) se stabilesc în funcție de valoarea creditului.

MIRO BANK vrea să rămână alături de tine și dacă afacerea ta s-a dezvoltat deja. Pentru sume mai mari, ai produsele **BUSINESS CREDIT** (împrumuturi de până la 10.000 de dolari sau euro) și **INVESTMENT CREDIT** (până la 200.000 de dolari sau euro).

Timișoara: Calea Torontalului nr. ., Tel./Fax: 0256 224 422, 0256 224 676, 0256 243 691

POLARIS M HOLDING

Bd. Aurel Vlaicu 186

Tel: 0241 548.700 www.polaris.ro

Fax: 0241 548.711 office@polaris.ro

www.polaris.ro

Împreună pentru un oras curat!

Echipa de serviciu

Monica Ardelean - secretar de redacție

Bianca Felea, Dina Rujan - tehnoredactare computerizată

Nadia Bodran, Dacian Toduța - corectură

S.C. „Adevărul Arad" SRL nu-și asumă responsabilitatea pentru conținutul articolelor publicate, aceasta revenind în exclusivitate autorilor.

Accident rutier cu bilanț tragic

Dacie spulberată, șofer decedat la Vinga

Sâmbătă dimineața, în jurul orelor 5.00, în localitatea arădeană Vinga (pe Drumul Național 69) a avut loc un grav accident rutier. Timișoreanul Herbeu Mihai Florentin, (35 de ani) a ieșit cu un autoturism Dacia din benzinăria de la kilometrul 30, fără să se asigure. Dinspre Timișoara venea o autospecială cu număr de Bihor, care a izbit din plin Dacia condusă de Herbeu. În urma impactului deosebit de violent, **Herbeu Mihai Florentin** și-a pierdut viața pe loc, încercările ulterioare de resuscitare fiind în zadar.

Olimpiu Bulzan

Concursuri, spectacole și excursii pentru vârstnicii din centrele de zi

Pentru săptămâna în curs, Direcția de Dezvoltare și Asistență Comunitară și conducerile centrelor de zi din oraș le-a pregătit bătrânilor care frecventează aceste centre mai multe surprize. Vârstnicii își vor putea petrece timpul organizând concursuri, spectacole sau mergând în excursii.

Printre activitățile celor de la **Centrul din Vlaicu** amintim gimnastică aerobică pentru pensionari, antrenament de fotbal - pe stadionul ARIS - pentru bărbați. Joi, membrii acestui centru, împreună cu cei de la **Centrul din Micălaca**, vor merge în excursie la Mănăstirea Radna și Băile Lipova.

De Sfântul Ilie - muzică și dans

Ieri, cu ocazia sărbătorii de Sfântul Ilie, câțiva vârstnici de la Centrul din Micălaca au susținut un spectacol - compus din muzică și dans - pentru ceilalți membri ai centrului, la care a participat TVR 1. Un spectacol asemănător va fi ținut și de către membrii Centrului din Pârneava.

Ieșire la Strand și langoși

Astăzi, vârstnicii **centrului de pe strada G. Alexandrescu** au programată o ieșire la Strandul Neptun. Mâine, femeile centrului vor prepara langoși cu brânză, iar miercuri toți membrii vor beneficia de o excursie la Moneasa.

G. Knap
Foto: Al. Marianuț

Cronica mărunță

● Direcția Generală de Muncă și Solidaritate Socială Arad și-a schimbat, recent, denumirea, pentru a treia oară în ultimii trei ani! Mai nou, odată cu restructurarea din iunie a Ministerului Muncii Solidarității și Familiei, noua pălărie sub care se va afla aceeași veche Mărie se va numi Direcția pentru Dialog, Familie și Solidaritate Socială.

Sintagma „muncă" a dispărut și din titulatura Direcției, așa cum, din mintea multor români, s-a evaporat imediat după Revoluție încoace!

● Odată depășit momentul de criză al disponibilizărilor, pe mai marii Sănătății arădeni îi paște în această vară o nouă încercare: stabilirea noilor consilii de administrație ale spitalelor, în componența cărora vor trebui să se regăsească reprezentanți ai mai multor foruri dintre care amintim sindicate, universități...Alte alegeri, alte discuții!

● Un bărbat (neidentificat încă) a fost găsit, zilele trecute, înecat în lacul Ghioroc. Cadavrul a fost descoperit de către un angajat al cabanei din apropiere. După investigațiile care vor fi făcute la morga din Arad urmează a se stabili care au fost cauzele decesului.

● S.C.Electrica a trecut la măsuri ferme pentru recuperarea datoriilor. Nu mai puțin de 5600 de familii din Arad vor fi debranșate de la rețeaua elecrică. Dacă vor dori să se rebranșeze, vor plăti, pe lângă datoriile pe care le-au acumulat, și o taxă de rebranșare.

● La piața de mașini a înflorit un adevărat bazar. Haine, pantofi, accesorii pentru mașini, mititei, cârnați, langoș, sucuri, bere, frigărui, casete video și audio, C.D.-uri, telefoane mobile și accesorii, drujbe, aparate video sau alte electronice second hand - o adevărată babilonie. Mulți dintre arădenii care vizitează piața de mașini profită de aceste oferte, făcând mici cumpărături. Cea mai mare trecere o aveau șepcile de soare (50.000- 150.000 lei), portofelele (20.000 lei), borsetele: (150.000-270.000 lei) sau pălăriile (130.000 lei).

Piața HOBBY

Animale mici:

Pești acvariu: Nigro: 5000 lei/buc, caras auratus:50.000 lei/buc, Scalari: 10.000/buc, plati: 15.000/ pereche, sifo: 10.000-15.000 lei/buc, cărășei 50.000 lei/buc, oconius 10.000-15.000 lei/buc, tetrazona 10.000 lei/buc, melci acvariu 10.000 lei/buc, gupi: 5000-7500 lei/buc.

Păsări mici

Rozele: 1.200.000 lei, Micul Alexandru (galben): 100 Euro, Canari: 300.000 - 500.000 lei, papagal penant: 100 Eu, papagali peruși: 130.000 lei, porumbel voiajor 50.000-75.000 lei/buc, porumbel King 250.000-800.000 lei/buc, porumbei rasă comună 100.000 lei/buc, papagali nimfe:1.200.000 lei.

Hrană animale

Mâncare combinată pentru papagali: 10.000 lei/pungă, semințe de floarea soarelui pentru papagali: 10.000/ pungă, semințe mei 20.000 lei/kg, ovăz 15.000 lei/kg, semințe cânepă: 10.000 lei/200 g, semințe in: 15.000 lei/500 g, palaris 15.000 lei/500 g, amestec pentru papagali: 20.000 lei/kg, mâncare dafny pentru pești: 10.000-20.000 lei/pliculeț, vitamine fulgi 15.000 lei - 7 șapte pliculețe (meniu săptămânal), larve de țânțari pentru pești 15.000 lei/35 ml, mâncare pentru hamsteri (cereale combinate): 20.000 lei/kg, expandate pentru hamsteri: 20.000 lei/kg.

Alte animale mici:

Iepure neozeelandez: 800.000lei/ buc, pisică (o săptămână): **gratis**, iepuri comuni (trei luni): 150.000 lei, iepure belgian (femelă gestantă): 1 milion de lei, potârnichi: 200.000 lei/buc.

Unelte, accesorii-pescuit

Mulinete: 200.000-650.000 lei, Juvelnic: 90.000-100.000 lei, cârlige: 2.000-3.000 lei/buc, fir nylon: 20.000-40.000/rolă, momeală porumb 35.000-70.000/borcan, băț simplu 200.000-300.000 lei, plumb 5.000-40.000 lei, plută pentru știucă 35.000 lei, scăriță pentru nylon: 10.000 lei, cutie magnetică pentru cârlige 90.000-110.000 lei, cutie din plastic pentru cârlige 40.000 lei, muște artificiale 10.000 lei/buc, râme roșii sau negre: 10.000 lei/porție, cucoț: 10.000 lei/porție, băț 8 metri: 600.000 lei, inele fosforescente pentru fir: 5.000 lei, linguri: 30.000-35.000 lei.

Olimpiu Bulzan

Talazuri de asfalt

Lucrările de reabilitare a drumului județean Arad-Șiria abia au fost încheiate, calitatea acestora a fost inspectată de responsabili în domeniu ai Consiliului județean, dar cu toate acestea, la circa 100 de metri de indicatorul de intrare-ieșire din municipiu, suprafața de rulare pe 10-20 metri este desfundată. Mașinile saltă pe valurile de asfalt precum bărcile pe mare. Accidente nu s-au produs. Încă. De aceea, zona nici nu e semnalizată. Că de reparat...

★Armin MAYER Reisen★ ERIKA INVEST★
Transport de persoane Germania, Italia, Spania
ITALIA de la 95 EURO
GERMANIA de la 70 EURO
SPANIA de la 110 EURO

(c.a.360/2003)
● Asigurări medicale la prețuri minime
Str. Unirii nr.7 (la ARTEXIN - ATIC CENTER) Tel: 0257-214.399
Str. 6 Vânători nr. 2-4 0257-210.866; 214.044 0257-285.611

începe o vacanță

alege Orange
Construieşte-ţi planul de servicii Personal până la 31 iulie şi:
- nu plateşti nimic timp de o lună pentru cea mai valoroasă dintre opţiunile alese
- ai 100 de mesaje scrise naţionale gratuite pe lună, în primele 2 luni de abonament
- ai telefoane la preţuri speciale:
Alcatel OT 512 - 39 $
Nokia 3410 - 56 $
Telefoane disponibile în limita stocului
Preţurile nu conţin TVA
orange™
EURO - GSM partener Orange
B-dul Revoluţiei 95 lângă TAROM şi B-dul Revoluţiei 31 la Podgoria
(c. 192/2003)

ATLASSIB
O POARTĂ DESCHISĂ SPRE EUROPA

Tarife promoționale
București - Paris
de la 125€
în fiecare zi de luni, miercuri, sâmbătă
INFORMAȚII 08010 100100
NUMĂR UNIC DE TELEFON
AGENȚIE ARAD AUTOGARĂ
str. 6 Vânători, nr.2
telefon 0257 - 256595
AGENȚIE ARAD CENTRU
Bulevardul Revoluției, nr.35, sc. C, ap.5
telefon 0257 - 251871
(c. 17/2003)

La târg pe Muntele Găina

(Urmare din pagina 1)

Turiștii care au venit în acest an pe Muntele Găina au putut admira sau cumpăra numeroase suveniruri specifice zonei Munților Apuseni: tulnice de diferite mărimi, vase de lemn pirogravate, ceramică de Bihor și Zarand, unelte din lemn, țesături populare de casă, dar și eșarfe și steguleţe tricolore și cu stema Uniunii Europene, care au avut cea mai mare trecere printre turiști. Mulți dintre vînzătorii de astfel de produse au povestit că aproape și-au epuizat marfa din prima zi. Nici vînzătorii de mici și bere nu s-au putut plînge, acestea fiind produsele culinare cele mai căutate de participanții la Tîrgul de Fete de pe Găina.

Din vremuri străvechi, în fiecare an, în duminica cea mai apopiată zilei de 20 iulie se organizează Tîrgul de fete de la Găina. Originea manifestării este menționată pentru prima dată în documente în 1816, iar ulterior a fost descrisă de învățătorul Ionete în "Foaie pentru minte, inimă și literatură".

Tîrgul se desfășoară într-o poiană înconjurată de păduri de brad, situată la o înălține de aproape 1.500 de metri. În ultimii ani, se poate urca și cu mașina, din comuna Avram Iancu, pe un drum amenajat pe Valea Dobranei. Unii dintre participanți aleg să urce pe jos pe Găina pe vechile poteci ce pornesc de lîngă Consiliul Popular Avram Iancu și traversează Dealul Dobranei, Dealul Pietrelor, trec Pîrîul Rece și Dealul Muncelului, ajungînd în vîrf într-o oră și jumătate.

În trecut, pe Muntele Găina se adunau locuitori din diferite zone din Munții Apuseni și din părțile Bihorului, pentru a schimba între ei produse specifice, sărbătoarea fiind și prilej de întîlnire și căsătorie a tinerilor din zone îndepărtate. Bătrînii povestesc că fetele veneau cu zestrea încărcată pe cai, iar dacă părinții se înțelegeau cununia se făcea pe loc de către preoți veniți pe munte în acest scop, iar sărbătoarea se încheia cu jocuri și cîntece populare.

De-a lungul timpului, Tîrgul de Fete de pe Găina s-a transformat într-o mare sărbătoare folclorică, prilej de întîlnire pentru locuitorii din zona Munților Apuseni și chiar din ținuturi îndepărtate ale țării.

CNSLR Frăția își cheamă membrii la protest

Sindicaliștii acuză politicienii de lipsă de interes față de sănătate

Vestea desființării a trei spitale din județ și a disponibilizării a șapte sute de angajați din sistemul sanitar arădean a creat „valuri" în rândul sindicaliștilor. Uniunea Județeană CNSLR Frăția protestează împotriva acestor măsuri, catalogându-le ca „o scuză de aplicare a reformei din sectorul sanitar".

„Reforma nu înseamnă disponibilizări colective, prin restructurarea sistemului sanitar înțelegându-se servicii mai bune și de calitate, recuperarea individului, redarea lui societății apt pentru o activitate utilă. Aceasta se face printr-o asistență medicală de calitate și nu prin reducerea personalului care concură la acest proces. Ce fel de asistență medicală de calitate pot acorda asistentele medicale care de trei luni de zile lucrează într-un stres continuu generat de amenințarea disponibilizării?!", se întreabă retoric, dl. **Lucian Lagșaghi**, președinte CNSLR Frăția Arad.

Sindicaliștii din Sănătate îi face responsabili de problemele din sistem și pe politicienii arădeni, care **„nu s-au implicat aproape deloc pentru restructurarea și finanțarea sistemului, ca și cum criza nici nu ar exista. Sindicatul „Sanitas", în loc să lupte pentru salarii decente și pentru îmbunătățirea condițiilor de muncă ale membrilor săi, a ajuns să lupte pentru păstrarea în funcțiune a sistemului de sănătate a județului. Nu putem rămâne impasibili față de pierderea locurilor de muncă ale unor colegi"**, susține Lagșaghi.

Pentru a-și demonstra convingerile Uniunea Județeană CNSLR Frăția solicită membrilor săi pregătirea unei greve de solidaritate alături de Sindicatul „Sanitas".

M. Popescu

Loto
6 din 49
5, 4, 24, 34, 9, 8
Noroc
7 0 6 5 3 2 9

Ştranduri de nota 10

Controalele întreprinse zilele trecute de către inspectorii Inspectoratului Sanitar de Stat (ISS) Arad au scos la iveală un lucru bun și anume faptul că toate ștrandurile din municipiul nostru sunt întreținute corespunzător, conform normelor de igienă sanitară.

Dr. **Mihai Țârcuș**, șeful ISS, spune că , în urmă cu câteva săptămâni, a depistat intr-adevăr grave carențe de igienă la bazinele CARP din cartierul Aurel-Vlaicu. Lucrurile au revenit însă la normal imediat după aplicarea unei amenzi de cinci milioane de lei administratorului CARP.

Să se fi speriat oare atât de tare și ceilalți șefi de ștranduri din Arad că s-au pus imediat pe treabă sau oamenii au făcut pur și simplu curățenie din convingere?!

C.T.

SNP Petrom Sucursala PECO Arad

Anunță onorata clientelă faptul că începând cu data de 18.07.2003 s-a redeschis STAȚIA PETROM NR. 9 de pe strada Cocorilor.

Stația funcționează în regim non-stop și livrează următoarele sortimente de carburanți.

- **benzină Premium fără pulumb**
- **benzină Premium**
- **motorina Euro**

Stația dispune de magazin de prezentare în care se comercializează uleiuri auto, produse complementare și produse alimentare. Telefon stație 275818.

(3534588)

LUNI, 21 IULIE 2003

TVR 1

7,00 Jurnalul de dimineață
7,15 ABC util
7,30 Odiseea dimineții
8,00 Matinal de vacanță
9,00 Năzdrăvăniile fraților Kratt - s.
9,30 Vacanță în stil mare
11,00 Uni și unu - rel.
12,00 Interes general - rel.
13,00 Teleenciclopedia - rel.
14,00 Jurnalul de prânz
14,30 Pro patria
15,30 Kronika
16,50 Sănătate pentru toți
17,40 Dragon Ball Z - d.a.
18,05 Dragoste și răzbunare - s.
19,00 Jurnal. Meteo. Sport
19,45 Cerbul de Aur. 3 pentru 13 ori Corect Show
20,00 Dincolo de hartă
20,30 Agenția - s.
21,25 Fotbal. AEK Atena - Steaua București
23,00 Jurnalul de noapte
0,00 EURO Police - R.R.
0,30 Profesioniștii
1,30 Viața lui Harry - comedie, SUA, '97
3,05 Jurnal - rel.
3,50 Profesioniștii - rel.
4,50 Corect Show! -rel.

TVR 2

8,00 Natație - rel.
9,00 Documentar
9,30 Des. animate
10,00 Film puzzle - rel.
11,00 Triptic
12,00 Farmece - rel.
13,00 Știri
13,10 Patrimoniu românesc
13,40 Desene animate
15,00 Primul pas
16,00 Tineri și îndrăgostiți - s.
17,00 EVA magazin
17,30 Vara cu noi
18,30 Știri regionale
19,00 Natație. Campionatele Mondiale
21,00 Poveștile Dunării
21,15 Prim-plan
21,30 Telejurnal
22,00 Sport plus
23,00 Minciuni nevinovate - f., '98
1,00 Natație - rel.
2,00 Documentar - rel.
2,30 Întoarcerea mareșalului Rocca - f. rel.

PRO TV

7,00 Teo - rel.
7,55 Știri vesele cu Dan Bordeianu
8,00 Știrile Pro TV - Ziarul dimineții tale
9,00 Tânăr și neliniștit - s.
11,00 Patru prieteni - s.
11,45 Învățați engleza cu Victor
12,00 Capcana timpului - s.
12,55 Știrile Pro TV
13,30 Părinți și copii - s.
14,30 Te iubesc - s.
16,00 (AP) Tânăr și neliniștit - s.
17,00 Știrile Pro TV
18,00 (AP) Tânăr și neliniștit - s.
19,00 Știrile Pro TV * Sport * Vremea
20,00 Cu nașu la psihiatru - comedie neagră, SUA, '99
22,00 Leana & Costel (12)
22,30 (AP) Familia Bundy - s.
23,00 Știrile Pro TV
23,45 (12) Iubiri disperate - dramă, SUA, 1985
1,40 Vara lui Zero
1,45 Parteneri în slujba legii - s. (12)
2,15 Știrile Pro TV -rel.
2,30 Învățați engleza cu Victor
3,00 (16) Cookie - com.,polițist, SUA, '89
5,00 Părinți și copii - rel.
6,00 Te iubesc - rel.

TV ACASĂ

6,00 Luz Maria - s., rel.
7,30 Dragoste și putere - rel.
8,00 Juana - s.
9,00 Club 700 - rel.
9,30 Superlative la Hollywood
10,15 Pisica sălbatică - s., rel.
12,15 Răzbunarea - s., rel.
13,15 Învață franceza cu Victor
13,40 Secretul iubirii - rel.
16,00 (AP) Salome - s.
17,00 (AP) Dragoste și putere - s.
17,30 Povești adevărate
18,00 Rețeta de acasă
18,10 (AP) Cealaltă femeie - s.
19,00 (AP) Pisica sălbatică - s.
* Vremea de acasă
21,00 (AP) De 3x femeie
22,00 (AP) Juana - s.
22,55 5'shopping
23,00 Răzbunarea - s. (AP)
0,00 Povești adevărate - rel.
0,30 Învață franceza cu Victor - rel.
0,45 (AP) Salome - s., rel.
1,30 (AP) Seducție - s.
2,15 Amor de cățel - s.
3,00 De 3x femeie - rel.
4,00 Marea demascare- rel.
5,30 Povești adevărate - rel.

HBO

8,00 Dolce far niente - dramă, Rom-Fr., '98 (12)
9,50 Grateful Dawg - doc.
11,15 Adam - SF, '99
12,45 Cinema Cinema Cinema
13,10 Monkeybone - comedie, 2001 (12)
14,40 Hollywood necenzurat: Charlie Sheen
15,10 Party in the Park - concert
17,10 Dilema- dramă, '01 (12)
18,40 Dolce far niente - dramă, Rom-Fr., '98 (12)
20,30 Pe platourile de filmare
21,00 Tatăl meu e un erou -. com. SUA-Franța, '94
22,35 Totul despre sex - s. (16)
23,30 Articolul de fond - thriller, Canada, '02 (16)
1,00 Sade - dramă, FR., '00

PRIMA TV

7,00 Orizonturi europene
7,30 Dog Show
8,00 Video Star
11,00 O vacanță de milioane
11,30 Detectivi de elită - s.
12,30 Vânătoarea comorilor - s.
13,30 (AP) Luna sălbatică - s.
14,30 Prietene și rivale - s.
16,00 (AP) Călătorii în lumi paralele - s.
17,00 Focus 5
17,30 Copiii spun lucruri strășnite 2002
18,00 Pensacola - forța de elită - s.
19,00 Focus 7
20,00 Zeul cartoforilor 2 - acț., Hong Kong, '94 (12)
22,00 Noaptea devreme
23,00 Focus plus
23:30 Dosarele FBI - doc.
0,20 Clubbing Show
0,25 Clip Art - rel.
0,30 Călătorii în lumi paralele - s., rel.
1,30 Chat TV.

ANTENA 1-TV ARAD

6,00 7 zile Arad (retrospectiva știrilor locale) - rel.
7,00 Observator * Sport
8,00 MacGyver - rel.
9,00 Dragoste cu obstacole - s.
10,00 Calea Misterelor - s., rel.
11,00 Ispita - s.
12,00 Film indian - rel.
13,00 Știrile amiezii
15,00 Îngerii lui Charlie - s.
16,00 Magazin sportiv
16,30 Știri Arad * Sport * Meteo
17,00 Știri
17,20 Yago - s.
19,00 Observator * Sport * Meteo
20,00 (12) Teroare în serie - f, SUA, 1988
22,00 Observator
22,30 Știri Arad
22,45 Eu, tu și tăticu - s.
23,00 Benny Hill - s.
23,30 Comedia animalelor - s.
0,00 As If - s.
0,30 Observator - rel.
1,30 Ispita - s., rel.
3,30 Yago - s., rel.
5,30 As If - s., rel.

TV RCS

9,00 Divertisment
9,30 Retrospectiva 7x7 - rel.
10,15 Tradiții și folclor
10,30 Cum să-mi îngrijesc câinele - doc.
11,15 Trei destine - s.
12,00 Acolo unde porumbeii merg să moară - film (AP)
13,30 Radical Power - s.
14,00 Documentar
14,30 Trei destine - s.
15,15 Vivat copilăria - rel.
16,30 Balanța justiției - doc.
17,30 Știrile RCS 1
18,15 Videoclipuri
18,15 Hotel Lorraine - film (AP)
19,45 Playabout - s.
20,00 Documentar
20,45 Playabout - s.
21,00 Microb - emisiune sportivă
22,00 Știrile RCS
22,40 Videoclipuri
22,45 Catacombele - film (16)
24,00 Închiderea programului

B1 TV

7,25 Calendar ecumenic
7,30 Ne privește - rel.
8,30 Știri
9,00 Viața dimineața
11,00 BH, 90210 - rel.
12,00 Film
15,00 Ne privește
16,30 Moștenirea familiei Guldenburg - s.
17,00 Vacanța în direct
18,00 Știri
18,45 Max It
19,00 Beverly Hills, 90210 - s.
20,00 Ediția de seară
20,30 Moștenirea familiei Guldenburg - s.
21,30 Film
23,00 Trenul vieții
0,30 Viața în direct
1,30 Știri
2,30 Nașul - rel.

TELE 7 ABC

10,00 Aqua Viva
10,30 Calea, adevărul, viața - rel.
12,00 Ocolul Pământului cu farfuria plină - rel.
13,00 În căutarea Cenușăresei - s., rel.
14,00 Hollywood - reversul medaliei
15,00 Mapamond creștin - rel.
15,30 Păstorul cel bun - rel.
17,00 Biserica primară -'rel.
18,00 Pe strada felinarelor sparte - s.
18,45 Vacanțe de pomină
19,20 Șapte știri
19,55 Pronosport
20,00 Lumină în întuneric - f.
22,45 Șapte știri
23,15 Intenție criminală - rel.

REALITATEA TV

7,00 Jurnal
7,15 Trezirea la realitate
10,00 Știri
10,05 Istoria unei vieți
11,00 Jurnal
12,15 Bătălia pentru România
14,45 Reportaj
15,15 7 A.R.T.E.
16,00 Jurnal
17,15 Sport Mania
18,00 Știri
18,15 În centrul atenției
19,00 Jurnal
19,45 O vedetă la Cazino
20,15 Cafeneaua artelor
21,00 Jurnal
21,45 Bătălia pentru România
1,00 Știri

Redacția Adevărul nu își asumă răspunderea pentru modificările ulterioare intervenite în programele TV

PSD Arad va avea un preşedinte executiv lângă DOREL POPA

Dan Matei Aghaton, secretarul general al PSD a anunţat, imediat după întâlnirea conducerii partidului cu liderii filialelor judeţene din ţară, că vor fi aleşi preşedinţi executivi, plecându-se de la constatarea că **„majoritatea imensă, majoritatea preşedinţilor organizaţiilor judeţene ale partidului are şi responsabilităţi extrem de importante". „Unii sunt miniştri, alţii sunt prefecţi, alţii sunt preşedinţi de consilii judeţene, ca organe administrative, alţii sunt parlamentari sau sunt primari şi numai în două judeţe există preşedinţi care nu au alte responsabilităţi, în Constanţa şi în Timiş. Este o nevoie acută să instituţionalizăm această poziţie de preşedinte executiv şi la nivelul fiecărui judeţ, un preşedinte care nu va mai avea alte responsabilităţi, un preşedinte executiv care va lucra tot timpul la partid"** a mai declarat Dan Matei Aghaton.

Modalitatea în care va fi ales preşedintele executiv, atribuţiile pe care le va îndeplini acesta în cadrul organizaţiilor judeţene vor fi stabilite la prima Delegaţie Permanentă a partidului.

Numărul vicepreşedinţilor va fi mărit

Totodată se va mări numărul vicepreşedinţilor cu încă doi-trei pentru fiecare judeţ, pentru a pătrunde în delegaţiile permanente judeţene tineri, reprezentanţi ai organizaţiilor de femei, reprezentanţi de la PSM şi de la PSRN - acolo unde va exista această posibilitate. Inclusiv numărul secretarilor executivi va fi mărit, în fiecare judeţ cu doi-trei, iar unul din secretarii executivi va conduce Departamentul de marketing politic şi sondaje.

PSD Arad aşteaptă şedinţa Delegaţiei Permanente

Activitatea fiecărui preşedinte de organizaţie judeţeană, municipală, orăşenească, comunală va fi apreciată după un set de criterii - numărul de membri, modul cum este plătită cotizaţia în organizaţia respectivă, modul în care vor selecta candidaţii pentru alegerile locale - criterii de performanţă care vor fi stabilite până la nivel de comună, realizarea promisiunilor electorale şi, bineînţeles, rezultatul alegerilor din 2004.

Până la toamnă vor fi alese echipele cu care se va merge în alegeri, atât la cele locale, cât şi la cele parlamentare, iar de acest lucru, pe lângă preşedintii organizaţiilor judeţene, răspund şi membrii Delegaţiei Permanente şi secretarii executivi, fiecare pe judeţele pe care le reprezintă.

Pentru „Adevărul", preşedintele PSD Arad, Dorel Popa (alături de care, la Bucureşti, s-a aflat şi secretarul executiv Rodica Borza) a declarat: **„Organizaţia noastră a fost enumerată ca fiind în grupa a doua la plata cotizaţiilor, o grupă foarte bună având în vedere numărul membrilor noştri. Cât priveşte funcţia de preşedinte executiv pe care trebuie s-o introducem şi la nivelul organizaţiei noastre, rămâne să aşteptăm hotărârea Delegaţiei Permanente a conducerii centrale şi, abia apoi, să ne gândim la persoane".**

Alin Olteanu

Preşedintele OT-PNŢCD, COSMIN GALU, colaborează cu italienii

La iniţiativa lui Cosmin Galu, preşedinte la nivel naţional al tinerilor ţărănişti, OT-PNŢCD a hotărât ca, împreună cu organizaţia de seniori, să acorde sprijin logistic organismelor Uniunii Europene care încearcă să identifice modalităţi de sprijinire a agriculturii româneşti, în perspectiva integrării în Uniunea Europeană. În această idee, ieri a fost prezent la Arad şi a participat la conferinţa de presă a PNŢCD, d-l Antonio Constanzo, consilier al grupului parlamentar al Partidului Popular European şi reprezentant al Mişcării Muncitorilor Creştini din Italia pentru relaţiile cu societatea civilă.

Cosmin Galu a explicat pe scurt sarcina pe care o are în România d-l Constanzo : identificarea unor familii tinere care lucrează în agricultură, consilierea lor în scopul asocierii pentru a obţine performanţă. D-l Costanzo spune că are menirea de a face lobby la Uniunea Europeană, la Guvernul României şi la politicienii locali, pentru ca tinerii să fie sprijiniţi şi pregătiţi pentru momentul integrării. Ţările din Uniunea europeană vor trebui să conştientizeze faptul că agricultura românească, la ora actuală una de subzistenţă, trebuie sprijinită. Ca un exemplu, d-l Costanzo a discutat cu o familie de tineri care a cerut credit de la o bancă, pentru a investi în agricultură dar, deşi prezentau garanţii, a fost refuzată. Domnia-sa va interveni la organele competente, pentru a afla de ce a refuzat banca să acorde creditul.

În ceea ce priveşte rolul PNŢCD, Cosmin Galu şi Claudiu Cristea ne-au declarat că partidul şi-a asumat sarcina de a identifica tinerii care lucrează sau vor să lucreze şi să investească în agricultură şi să îi pună în contact cu d-l Antonio Costanzo.

Silenzio stampa...

Oricât de mult au încercat ziariştii prezenţi la conferinţa de presă să afle de ce dau italienii sume foarte mari pentru a cumpăra în România terenuri slab productive sau chiar neproductive, pe care nu le lucrează, nu au putut afla de la d-l Costanzo. Oricum, a spus foarte clar că achiziţia de terenuri agricole nu are nici o legătură cu statul italian, pentru că acesta nu subvenţionează o asemenea acţiune.Este treaba investitorului privat cât şi de ce dă banii pe terenuri.

Simion Todoca

Viceprimarul PD-ist din Şiria a trecut la PNL

Sâmbătă, o delegaţie a PNL Arad, condusă de către deputatul Titus Gheorghiof, s-a întâlnit cu organizaţia din Şiria. Punctul „fierbinte" al discuţiilor a fost înscrierea în partid a mai multor persoane, printre care şi actualul viceprimar, Teodor Pavel Olariu, care a fost membru al PD. Contactat telefonic, d-l Olariu ne-a declarat că a fost curtat de mai multă vreme de către liberali, dar abia acum s-a hotărât să se înscrie. Întrebat dacă vrea să candideze de primar, ne-a răspuns afirmativ.

În ceea ce ne priveşte, ştim în proporţie de 99% că actualul primar, Ioan Gurban, care este vicepreşedinte al PD la nivel judeţean, va fi candidatul acestui partid, ceea ce explică trecerea d-lui Olariu la PNL.

S. Todoca

Falcă a fost cavaler de onoare la nunta fiicei lui Băsescu

Vicepreşedintele CJA şi al PD Arad, Gheorghe Falcă, nu a participat, de această dată, la manifestările de pe Muntele Găina, unde, anul trecut, Traian Băsescu i-a cumpărat-o pe actuala doamnă Falcă. Motivul: a trebuit să fie prezent la Bucureşti, cavaler de onoare la cununia fiicei naşului său.

Întrebându-l, telefonic, despre cât a „cotizat" la nuntă, ne-a răspuns: **„vorba lui Dorel Popa, este confidenţial".**

S. Todoca

„ Caravana Democrată ", la Ineu

Acţiunea de ajutorare a unor pensionari nevoiaşi din judeţ, iniţiată şi condusă de către vicepreşedintele PD Arad, Iustin Cionca, a continuat vineri, la Ineu. Au primit ajutoare două familii, una a unei văduve care are în îngrijire doi copii şi are o pensie de 1,2 milioane lei. Cea de a doua, este a unui pensionar CAP, cu o pensie de 356000 lei. Iustin Cionca a fost însoţit de către Daniel Negrea, Teodor Beniuc şi Ciprian Luca. „ Vom continua acţiunea la fiecare sfârşit de săptămână, în semn de protest faţă de maniera în care guvernanţii se implică în rezolvarea situaţiei dezastruoase a pensionarilor din România. Le doresc celor din PSD să ajungă să aibă şi ei astfel de pensii, pentru a vedea cum trăiesc pensionarii în ziua de azi. Este inadmisibil ca după 24 de ani de muncă, este cazul pensionarului din Ineu, să ai o pensie de 356000 lei, care nu îţi ajung nici pentru pâine", a declarat Cionca.

S. Todoca

La PNL Conop

Femeile au pus mâna pe putere

La sfârşitul săptămânii trecute, la Conop, deputatul Titus Gheorghiof a supervizat alegerile de la organizaţia PNL din localitate. A fost ales un birou alcătuit din 7 persoane, din care 5 sunt femei. Preşedinte a fost aleasă Marilena Marinca, secondată de „cavalerii" Mircea Avrămuţ vicepreşedinte şi Petru Iorgăsecretar.Celelalte patru locuri, aşa cum spuneam, sunt ocupate de reprezentantele liberale ale sexului frumos. „Fără să fac vreo aluzie, sunt convins că în politica românească femeile vor avea de spus nu doar un cuvânt, ci mai multe"; a declarat Gheorghiof.

T.S.

BARDI AUTO SRL
Calea Aurel Vlaicu nr. 282
Angajează
ŞOFER
Cerinţe:
- carnet conducere categoria B
- experienţă în conducere auto
- limba maghiară - scris, vorbit
- disponibilitate la program prelungit şi flexibil
Relaţii la telefon 0257-213.465, între orele 11-14
(2830950)

s.c. **Construction House** s.r.l.
Arad, Str. Pădurii nr. 49, tel. 214.633, 254.457
Produce UŞI interioare moderne, tip american
Vinde toată gama de MATERIALE DE CONSTRUCŢII ŞI ELECTRICE
TÂMPLĂRIE PVC şi AL
Preţuri NEGOCIABILE
Montaj - Demontaj - gratuit
EXCLUSIV AL-PLAST
Calea Radnei bl. 108 C, tel. 210.280
(c.629)

Singurătatea ziaristului

(Urmare din pagina 1)

Culmea e că nici breasla ziariştilor nu prea s-a sinchisit de întâmplarea din incinta Tribunalului Militar. O simplă notă de protest anemic publicată în Adevărul de Bucureşti pe ultima pagină e prea puţin din partea Clubului Român de Presă. Opinia publică, societatea civilă ori alte segmente ale societăţii româneşti au rămas şi ele pasive. Guvernanţii au tăcut chitic, poate râzându-şi în barbă cu satisfacţie, bucurându-se de păţania „tiranilor" din presă. Nici partidele politice nu s-au prea arătat oripilate de bătaia încasată de ziarişti, semn că, în România, rolul presei îl înţelege doar cetăţeanul simplu, cel care în sondaje de opinie confirmă în mod constant în ultimii 13 ani şi mai bine de istorie nouă că are o mare încredere în presă, aşezând-o întotdeauna în imediata apropiere a bisericii şi armatei.

Dar oricât de generos ar fi cetăţeanul cu presa, el nu are cum să îi protejeze pe ziarişti atunci când sunt supuşi unor agresiuni. Când colegi de-ai noştri sunt târâţi în mod samavolnic în justiţie de diverşi indivizi incomodaţi de unele dezvăluiri, nu cetăţeanul e vinovat, ci sistemul care permite hărţuirea presei fără nici un fel de consecinţe pentru reclamagiu. Când primarul Aradului a îndrăznit să îl alunge de la o conferinţă de presă pe un coleg de-al nostru, nu am găsit în legea românească nici un text adecvat prin care să încercăm tragerea acestuia la răspundere pe calea justiţiei.

Nu ştiu exact ce statut au ziariştii în spaţiul european spre care ne îndreptăm cu speranţe, dar nu cred că în ţări cu presă puternică precum Italia, Germania, Franţa ori Anglia, agresarea unor ziarişti în incinta unei instituţii juridice militare ar fi rămas fără urmări. Este, poate, şi vina noastră a ziariştilor că în asemenea situaţii nu dăm dovadă de solidaritate profesională, că nu ne încolonăm şi să mergem la domn' ministru Ioan Rus să îi cerem destituirea poliţiştilor care au pactizat cu infractorii de la secţia cinci! Să ne gândim un singur moment ce s-ar fi întâmplat dacă ne-am fi adunat vreo 20-30 de ziarişti şi am fi cerut în mod imperativ demisia primarului cu comportament violent în relaţiile cu presa neaservită! Şi să fi stat vreo câteva zile la uşa dumisale, până ar fi aflat toţi alegătorii din Arad pentru cine şi-au dat votul.

Deocamdată

Disponibilizările din spitale sunt excluse

*** susține VICTOR NEAMȚIU - directorul Direcției Muncii Arad**

(urmare din pagina 1)

Am încercat să găsim răspuns la toate aceste întrebări de coșmar pentru sute de medici și asistente, luând legătura cu dl. Victor Neamțiu, directorul Direcției Muncii Arad. Adică șeful instituției chemată, prin lege, să gestioneze crize sociale cum este și aceasta din sistemul sanitar arădean.

La alegere: Halat alb sau salopetă

Din capul locului, dl. **Victor Neamțiu** a ținut să precizeze că persoanele care vor fi disponibilizate din unitățile sanitare au posibilitatea să rămână în sistemul sanitar, asta cu condiția să doreaască acest lucru: **„Deocamdată, nu se știe exact numărul disponibilizaților, însă fie că sunt trei-patru sute de persoane, sau chiar mai multe, toate acestea pot fi redistribuite pe alte posturi. De exemplu, către cele patru unități medico-sociale care se vor înființa la nivelul județului Arad, poate fi îndrumată o bună parte a disponibilizaților. La Gurahonț există vreo 30 de paturi, la Ineu vor fi 40 de paturi, unitatea de la Ghioroc va avea tot pe atâtea, iar Săvârșinul în jur de 30 de paturi.** Se mai discută problema Lipovei, care încă nu este clară. Cert este că aceste unități au nevoie de personal medical calificat, de genul un asistent la 15 paturi, adică doi asistenți pe tură, la care se adaugă, pe schimburi, o infirmieră la șapte persoane, plus medicii fără de care nu există act medical performant", aprecia dl. **Victor Neamțiu**. Inconvenientul cu aceste unități medico-sociale îl reprezintă ... naveta pe care trebuie să o facă medicii din localitățile învecinate, ca să nu mai vorbim de cei ce locuiesc în Arad. În aceste condiții, e greu de presupus că un medic sau o asistentă care s-a zbătut să prindă un loc la „județean" sau „municipal" va accepta să „bată" zilnic cale de 200 de kilometri, dus-întors, până la locul de muncă!

Referitor la acest aspect, dl. **Victor Neamțiu** a reliefat faptul că persoanele care nu doresc varianta „medico-socială", mai au posibilitatea să se încadreze la nivelul municipiului, prestând asistență medicală la domiciliul bolnavilor sau să se încadreze în sistemul medical privat.

Muncind, cu sabia disponibilizărilor deasupra capului!

„Pentru a nu rămâne în șomaj, avem soluții chiar și pentru aceia care nu mai doresc să profeseze în sistemul sanitar dintr-un motiv sau altul. Ei se pot recalifica sau pot urma o specializare în alte domenii de activitate. Dar, repet, nu este cazul la această oră de așa ceva: dacă vor, pot rămâne în sistemul sanitar", explica dl. **Victor Neamțiu.**

Legea e de partea disponibilizaților

Aspectele crizei din sănătate au fost analizate doar prin prisma implicațiilor sociale. Cu excepția **Deliei Bonca**, liderul Sindicatului Sanitas, nimeni nu a spus nimic despre problema juridică pe care o ridică disponibilizările, asta în conformitate cu noul Cod al Muncii! Nu de altceva, dar tot vorbim de măsuri de protest, de greve și alte acțiuni sindicale, însă există înregistrat sau nu un conflict de muncă între Sanitas și Direcția de Sănătate Publică (DSP)? **V. Neamțiu: „Între Sindicatul Sanitas și DSP Arad nu este înregistrat la Direcția Muncii vreun conflict de muncă. De fapt, nici nu putem vorbi de un conflict de muncă în sistemul sanitar arădean! La ora actuală există niște temeri și atât, deoarece nu avem subiectul conflictului, nu se cunoaște exact care e situația. Se știe doar că se vor face disponibilizări, dar nu se cunoaște câte sau cum.**

În momentul în care se vor finaliza listele cu reducerile de personal, sindicatul Sanitas este acela care trebuie să fie consultat și e necesar să-și dea girul pentru persoanele care se disponibilizează. Conform legii, există obligativitatea ca în termen de 45 - maxim 60 de zile să fie comunicată sindicatului intenția de disponibilizare. În perioada aceasta de două luni, se caută soluții. Se discută problema, DSP negociază cu sindicatele care sunt persoanele ce urmează să fie date afară și abia după aceea se pot efectua disponibilizările. Momentan, listele nu sunt finalizate și, repet, nici nu pot fi finalizate fără acordul și fără discuția cu sindicatele", sublinia dl. **Victor Neamțiu.**

Cum o astfel de discuție (oficială) între DSP, conducerile spitalelor și Sindicatul Sanitas nu a avut loc până în prezent înseamnă că, în conformitate cu legea, primele disponibilizări din unitățile spitalicești arădene se vor putea produce cel mai devreme în toamnă!

Măr frumos, măr putred

Acc ente

Acum, că a rămas mai puțin de un an până la alegerile locale, partidele politice, prin organizațiile lor în Arad, socotesc și adună, calculează procente. De regulă, optimiste și foarte optimiste, fiindcă nimeni nu ia în calcul vreo variantă mai puțin bună. Nimeni nu spune că optimismul este periculos. Dacă n-ar exista starea de optimism, nimic nu s-ar mai face pe lume, ar dispărea entuziasmul, elanul, ba până și motivația. Problema este pe ce se bazează acest optimism.

În virtutea profesiei, îi cunosc pe toți președinții organizațiilor de partid din Arad. Cu riscul de a-i supăra, voi spune că nu cunosc printre ei mai mult de doi buni organizatori de muncă de partid. Spun doi, ca să-mi las loc de „Bună ziua", altfel poate aș fi mai categoric.

Stăteam de vorbă, zilele trecute, cu un președinte de organizație județeană. Reprezintă un partid bine cotat în sondaje. L-am întrebat, deși aveam o părere formată, despre care pot garanta că este justă nu e departe de adevăr, dacă nu i se pare că, practic, el și organizația județeană pe care este chemat s-o conducă, sunt absenți din viața arădeană. Nu tu luări de poziție, nu tu inițiative, nu tu semn, cât de mic, că acest partid palpită și în Arad. Răspunsurile, toate menite să-mi infirme impresia „eronată" de cetățean și, hai să zicem, comentator (și) al fenomenului politic, au fost uimitor de subtil-perverse. Că tactica organizației este de a lucra mai mult cu oamenii din teritoriu, că în timp ce alții se risipesc în gâlcevi locale ei își văd de treabă cu munca la comune și sate, că vor ieși în față abia în pragul alegerilor etc. etc. Pe măsură ce omul își desfășura discursul ditirambic, impresia inițială mi se confirma. Știam că Bucureștiul primise o sesizare cum că la Arad organizația doarme și nu face nimic. Acum îmi rămânea doar să constat că domnul președinte este un povestitor. Un creator de povești. Un consumator care se hrănea din încrederea ce i-a fost acordată, dar care nu făcea nimic. Un parazit, cum ar veni.

Acc ente

Acest caz de parazitism politic nu este unul singular în Arad. Cu siguranță, nici în țară. Mulți, prea mulți politicieni locali trăiesc prea bine de pe urma poziției pe care partidul sub sigla căruia vegetează o are în țară. Cum însă partidul nu e doar întregul, ci și părțile care compun întregul, nu poți să nu te întrebi: la urma urmei, acest partid este sănătos sau este un măr frumos pe dinafară și putred pe dinăuntru. Cu siguranță este putred. În mod cert, multe sunt putrede. De aceea și viața românilor putrezește și putregaiului politic nu i s-a găsit încă leac.

Tristan Mihuța

Zona liberă ... de facilități

Contor Zenner și-a modificat strategia de investiții

„Platforma Aeroport a Zonei Libere Curtici a cunoscut în ultimii doi ani un nivel accelerat de dezvoltare relevat și în prezent prin demararea unei investiții de 2.400.000 USD efectuată de cunoscuta firmă Contor Zenner. Aceasta va consta în realizarea de facilități de producție și depozitare precum și de înființarea a 40 de noi locuri de muncă". Citatul de mai sus provine din comunicatul de presă al Administrației ZL Curtici-Arad. El vine să confirme că în pofida efectelor colaterale legate de previzibila integrare a sistemului economic românesc în UE, zona liberă se dezvoltă accelerat. Motivul acestei dezvoltări a fost evident spațiul de facilități fiscale ce operau în cadrul oferit de acestea.

Cele mai importante fiind scutirile la plata taxelelor vamale, a TVA pentru unele activități, posibilitatea schimbării originii mărfurilor și impozitul pe profit redus de 5%. Numai că UE presează administrația de la București să uniformizeze mediul fiscal. Și de aceea este previzibil ca în următorii ani, numărul facilităților să fie treptat reduse.

Impozitul pe profit zero a fost înlocuit de impozitul de 5% din vara anului trecut. În 2005 va ajunge la cota standard de 25%. În aceste condiții mulți investitori și-au modificat strategia de investiții. O investiție considerabilă se amortizează firesc într-o perioadă mai mare de timp.

Foto: Șt. Matyaș

La fel a procedat și compania Contor Zenner. Intenția acesteia a fost cea descrisă în comunicat: o investiție masivă, noi locuri de muncă. Ar fi fost probabil o a doua investiție, ca ordin de mărime după aceea a Bos Automotive.

Ceea ce însă Administrația ZL probabil că nu știe este că „destinația finală a terenului Contor Zenner din perimetrul Zonei Libere Curtici este incertă în acest moment. Într-adevăr s-a intenționat investirea a peste 2 milioane Euro și crearea unor noi locuri de muncă. În realitate până acum s-a realizat doar o investiție minimă de 50 mii Euro în urma căreia spațiul a devenit utilizabil pentru depozitare, firma exploatând în acest fel facilitățile acordate în privința plății TVA. Conducerea Contor Zenner a considerat că în momentul de față instabilitatea legislației nu permite lansarea unui plan investițional mai amplu și cu întindere temporală mai mare. Investiția și proiectul inițial nu se mai justifică atâta timp cât în legislația actuală își fac loc orientări care susțin restrângerea statutului de zonă liberă și implicit a facilităților pe care acesta le presupune cu începere din 2003." Este ceea ce am aflat încercând să ne edificăm asupra anunțatei investiții. Spun probabil pentru că nu dorim să credem că acest gen de informație, de tipul celor furnizate de celebrul „Radio Erevan" este util cuiva.

Doru Sava

CREDITE PENTRU PLATA TAXELOR ȘCOLARE

BCR Arad și **Universitatea de Vest „Vasile Goldiș"** colaborează pentru plata integrală a taxei anuale de studii prin acordarea de **CREDITE în LEI**

Cu dobândă de 24,75 % pe an la sold (12% - dobandă medie la suma împrumutată), fără giranți, pe termen de 10 luni.

Pentru studenții care solicită credite, se acordă o facilitate suplimentară de **3%** reducere la taxa de școlarizare anuală, care se cumulează cu **15%** reducere pentru plata integrală.

Informatii suplimentare la BCR Arad, tel. **255040**, int. **57** si Universitatea V. Goldis, tel. **285242, 285804.**

(3534543)

s.c. CONAR s.a. Str. Bucegi nr. 5 Arad

oferă spre închiriere

spații pentru sedii de firmă

O parte dintre acestea sunt dotate cu instalații de aer condiționat.

INFORMAȚII LA tel. 289.644 sau 246.700, fax 242.240.

(3534584)

Paletele de aur ale Europei

În aceste zile, precum ați putut citi în paginile ziarului nostru, divizionarele B arădene sunt în cantonament la Moneasa. Pregătire fizică intensivă, sus pe munte, jos pe munte, plus joaca cu obiectul. E drept, au mai pus-o și de un amical, băieții lui Borugă cu cei ai lui Cigan, asta așa, ca să vadă cum mai stau la ora actuală. Au câștigat ineuanii care au scuturat o dată plasa adversarilor lor, dar scorul contează mai puțin. Important e cum se mișcă băieții în teren, că mai e o lună și începe campionatul și măcar una din cele trei echipe arădene a promis că trage la promovare. Cel puțin cei de la UTA așa s-au angajat în fața suporterilor după eșecul din „A", când au picat pe mâna lor. Să-i vedem acum, dar așteptăm și replica celor de la ACU, care n-au mai fost în prima divizie de vreo 35 de ani, în timp ce pentru Tricotaje Ineu prezența în Divizia B este o premieră. Ceea ce a făcut Sorin Cigan la această echipă, cel puțin până acum, este demn de toată lauda. Sperăm ca și în campionat să aibă un parcurs ascendent.

Clubul UTA, pe lângă bila neagră a retrogradării, are totuși și o bilă albă. Restructurarea, pe principii noi, viabile, a Centrului de copii și juniori. Cu antrenori pe grupe de vârstă, un coordonator, terenuri și ... bani. O activitate mai mult formală până acum tinde să se pună pe picioare și să producă fotbaliști pentru prima garnitură. La urma urmei, cine promovează jucători din pepinieră proprie are rezultate, cine nu, scoate banii din pungă. Ideea asta a mai avut-o la UTA, cu ceva ani în urmă și un italian pe nume Roberto Passini, care promitea că va angaja și un medic special pentru copii, în afară de cel de la echipa mare, precum și multe altele, de care până la urmă s-a ales praful. Dacă acum se face cel se promite rezultate, suntem siguri, nu vor întârzia să apară. În ce privește cel de-al treilea eșalon, există și aici o premieră, în sensul că meciurile din această divizie se vor juca în zi de vineri. În 5 septembrie, când demarează „C"-ul, ora de începere a partidelor va fi 17, asta pentru a se elimina cheltuielile de cazare la deplasări. E un experiment propus de federație. Să vedem și eficiența.

Dacă tot veni vorba de eficiență, atunci trebuie să o amintim pe cea din tenisul de masă arădean, care, iată, domină sportul cu mingea de celuloid din Europa prin paletele sale de aur. Cel puțin în întrecerea feminină Aradul deține supremația la nivel continental. Jucătoarele Clubului Sportiv Municipal - PAB România dețin titlurile de campioane europene prin Otilia Bădescu, la simplu, Mihaela Șteff, la dublu, pe echipe, la cadete prin Dana Dodean, medaliată cu aur anul trecut și din nou finalistă astăzi (n.a. - duminică) la Novi Sad, în Serbia, unde își va disputa medalia de aur (peste câteva ore) în compania unei unguroaice cu ochii oblici. Adică o chinezoaică naturalizată în pusta maghiară. De-o fi aur, de-o fi argint, Dana Dodean rămâne o paletă de aur printr-un titlu câștigat deja. Sunt performanțe de excepție cu care atât președintele clubului, Sandu Ion, cât și directorul, Eugen Roman, se pot mândri. Sunt rezultate de înalt nivel internațional, care continuă bogata tradiție sub raportul performanței a acestui club, când pe banca tehnică stătea celebrul antrenor Emil Prokopecz, cel ce a adus, prin sportivele sale, numeroase succese pe plan european și mondial. Alte generații, aceleași palete de aur.

În final, să consemnăm și ultimele rezultate ale atleților de la CSM Arad-PAB România. În primul rând Ionuț Vieru a realizat, zilele trecute, la Alger, un nou record al României, în proba de 400 m, parcurgând turul de stadion în 45,77 secunde. Un alt valoros atlet al clubului arădean, Marian Oprea, a devenit vicecampion european la triplusalt, cu 17,28 m, la „europenele" de tineret desfășurate în Polonia. Constanța săriturilor de peste 17 metri îl recomandă pentru C.M. de la Paris. Tot cu gândul la „mondialele" din luna august de pe Stade de France este și Ionela Tîrlea, campioana europeană a probei de 400 m.g., aflată în aceste zile la Poiana Brașov unde pregătește concursul de Golden League de la Berlin, ce va avea loc peste două săptămâni, ultimul la care va participa înaintea marii competiții atletice a lumii din capitala Franței.

Alex. Chebeleu

Baschet masculin

În cadrul FIBA European Cup For Men,

WEST PETROM ARAD VA ÎNTÂLNI DOUĂ ECHIPE DIN TURCIA

Echipa arădeană de baschet masculin West Petrom a fost repartizată în Grupa A din cadrul FIBA European Cup For Men alături de două reprezentante ale sportului cu mingea la coș din „Țara semilunei": Tuborg Izmir (nou promovată în prima ligă din Turcia) și Tekelspor Istanbul (locul 9 în ultima ediție de campionat). La turneu participă 12 echipe din Europa, celelalte reprezentante ale României fiind Asesoft Ploiești (în grupă cu o echipă din Macedonia și una din Turcia) și Dinamo București (în grupă cu două echipe din Cipru). Primele două clasate se califică în turul următor.

Clubul arădean a fost reprezentat la tragerea la sorți, care a avut loc la Munchen, de Adrian Budurean.

Dan Gabriel Boric, președintele West Petrom pare încrezător în fața „aventurii europene" a vicacampionilor țării
Foto: V. Musca

Președintele grupării „petroliste", Dan Gabriel Boric, a apreciat grupa drept accesibilă, obiectivul vicecampionilor României fiind primul loc.

Lotul West Petrom-ului se va reuni astăzi, la ora 11, la Sala Polivalentă. Sunt așteptați și o parte din baschetbaliștii care au ajuns în această vară în curtea echipei antrenate de Ofer Berkovich - Tordai, Tolomar sau Șchiopu, urmând ca până miercuri, tehnicianul să aibă la dispoziție întregul efectiv.

Radu Romanescu

Polo - juniori

Astra, neînvinsă de turul II

În acest week-end, la Bazinul de la Pădurice au avut loc etapa a II-a a campionatului de polo rezervat juniorilor II. La acest turneu au participat patru echipe: Astra, Arad, Crișul Oradea, Viitorul Cluj și reprezentativa Moldovei. Turneul s-a disputat după sistemul fiecare cu fiecare. Iată rezultatele:

Viitorul Cluj - Astra 1-19
Crișul - Viitorul Cluj 14-3
Astra - Moldova 14-3
Viitorul - Moldova 2-6
Crișul - Moldova 11-3
Astra - Crișul 7-7

Clasament

1. Astra	3	2	1	0	40-11	5
2. Crișul	3	2	1	0	32-13	5
3. Moldova	3	1	0	2	12-27	2
4. Viitorul	3	0	0	3	6-39	0

Din lotul arădean au făcut parte următorii: Hodăjeu, Dsz, Hălmăgean, Șerban R., Șerban A., Greluș, Cărstoiu, Grama, Zaczko, Iepure, Dan, Bâlcea. Antrenor: Ioan Unc.

Marius Aliman

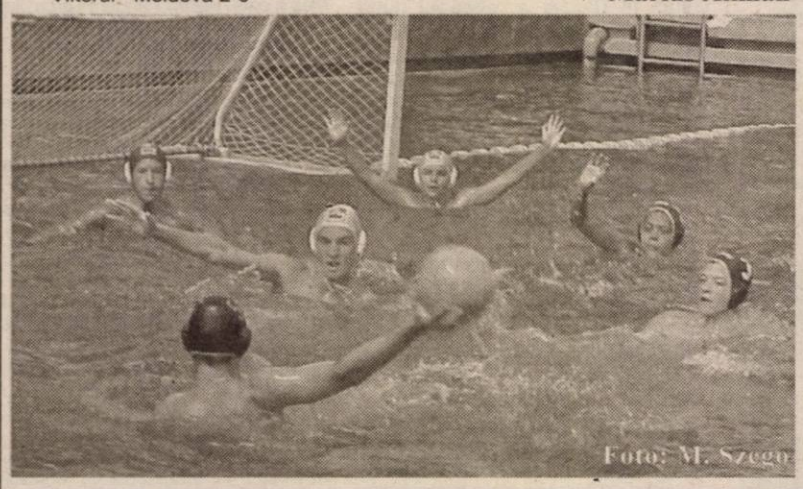

Foto: M. Szeg

Formula 1

Barichello, învingător în Marea Britanie

Ieri, pe circuitul de la Silverstone, pilotul brazilian al echipei Ferrari, Rubens Barichello, a obținut prima sa victorie din acest sezon, terminând pe primul loc (cu timpul 1:28:372) o cursă care poate fi catalogată drept una dintre cele mai spectaculoase ale acestui sezon.

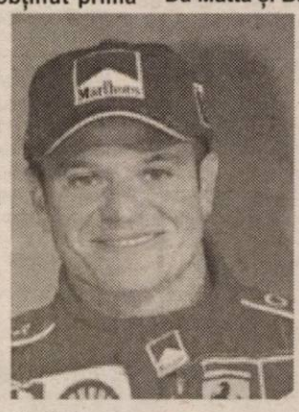

Columbianul Juan Pablo Montoya (Williams–BMW) a trecut linia de sosire al doilea, la 5 secunde și 462 desutimi de învingător, podiumul Marelui Premiu fiind completat de finlandezul Kimi Raikkonen (McLaren).

Michael Schumacher s-a clasat pe locul patru, urmat de David Coulthard, Trulli, Da Matta și Button.

În clasamentul general al piloților, Michael Schumacher își păstrează prima poziție cu 69 de puncte, secondat de Kimi Raikkonen cu 62 p, pe locurile următoare aflându-se Montoya (55 p), Ralf Schumacher (53 p) și Barichello (49 p).

Primele trei poziții ale clasamentului pe echipe sunt ocupate de Ferrari - 118 p, Williams BMW 108 p și McLaren 95 p.

R.R.

Doi români în finalele CM de natație

Înotătorii români Simona Păduraru și Dragoș Coman s-au calificat, duminică, în finalele probei de 400 metri liber din cadrul Campionatelor Mondiale de natație de la Barcelona.

În calificările probei feminine de 400 metri liber, Simona Păduraru a fost cronometrată cu timpul de patru minute, 11 secunde și șapte sutimi. Dragoș Coman a obținut calificarea cu timpul de trei minute, 50 de secunde și 29 de sutimi.

Beatrice Cîșlaru s-a calificat în semifinale probei de 200 metri mixt, cu timpul de două minute, 15 secunde și 56 de sutimi.

Ioan Gherghel a ratat calificarea în semifinalele probei de 50 metri fluture, el realizînd o performanță de 25 de secunde și 16 sutimi.

Fotbal în Sală

Futsal Arad - o echipă ce a dovedit că poate evolua în prima divizie

Vineri și sâmbătă, la Sala Sporturilor Victoria s-a disputat un turneu amical de Fotbal în Sală. Alături de reprezentativa orașului nostru - Futsal Arad (proaspătă divizionară A după cumpărarea locului de la FC Lugoj) - au participat AS Odorheiu Secuiesc (campioana țării), AS CIP Deva (divizia A) și Talbot Reșița (divizia B).

Rezultate: Futsal Arad - Od.Secuiesc 1-1 (gol R. Nagy), Od.Secuiesc - Reșița 3-6, Futsal Arad - Deva 8-5 (Schmidt -2, R.Nagy -3, I.Arman, Besserman, Văleanu), Od.Secuiesc - Deva 6-1, Futsal Arad - Reșița 5-5 (Besserman, Melnic, Burtea -2, I.Arman).

Ioan Farcaș, antrenorul arădenilor, i-a utilizat pe: **Szabo, Dronca, Mureșan - Schmidt, Burtea, I.Arman, Besserman, R.Nagy, Văleanu, Cean, Cioară, Melnic, Fedor, Arși.** Din lot mai fac parte, dar nu au fost prezenți la turneu, **Șule, Ianoș** și **A.Vizitiu**. Maseur: **Ștefan Bicski**.

Turneul a fost un prilej pentru antrenorul Farcaș de a se edifica asupra potențialului echipei sale: **„Din punct de vedere al lotului mai avem nevoie de două-trei întăriri - îl avem în vedere pe atacantul Teodorescu de la Lugoj** (n.r. golgeterul Diviziei B). **Noi suntem o echipă la început de drum, ne antrenăm doar de două săptămâni, iar acest lucru se vede. Vom încerca să ne apropiem cât mai mult de vârf în campionat, valoare individuală avem, mai trebuie să lucrăm la capitolul pregătire fizică."**

Iulius Arman, un jucător de bază atât pe teren, cât și la sală
Foto: V. Musca

Raoul Burtea, președintele echipei, și asociatul său **Liviu Brânzan** au planuri mari cu Futsal Arad. **„Vreau să mai participăm la încă două turnee, până la începerea campionatului, pentru a reuși să ne consolidăm. Noi abia acum putem spune că ne formăm ca și club de fotbal. Dacă sistemul de desfășurare al campionatului va fi de tip turnee** (n.r. acest lucru se va stabili joi la București, când se va întruni Comisia de Fotbal în Sală, condusă de fostul arbitru Dan Petrescu), **vrem să începem o colaborare cu Primăria Aradului, pentru a organiza aici un turneu. Aș dori să-i mulțumesc lui Stelian Văduva pentru sprijînul pe care ni-l acordă"** a declarat Burtea la finalul competiției, o competiție care a arătat că Futsal Arad (care ar putea să-și schimbe titulatura în UTA, în cazul în care conducerea „Bătrânei Doamne" va fi de acord) are potențial pentru primul eșalon al acestui sport, care începe să „prindă" și în România.

Radu Romanescu

Borugă îşi „încarcă" elevii aşa cum ştie el mai bine

● Au plecat Botiş şi Dragomir, au venit Rădoi şi Rancz. A căzut „mitul" defensivei „de fier", atacul - ca şi inexistent

„Bătrâna Doamnă" a fotbalului românesc se află de şase zile în staţiunea Moneasa, pentru etapa cea mai importantă din procesul de pregătire al noului sezon. Până acum totul a decurs normal, antrenorii Gheorghe Borugă, Radu George şi Dan Ţapoş având sub comandă un lot sârguincios şi cuminte, uneori prea cuminte pentru „pretenţiile" lui Borugă, acesta fiind de multe ori nemulţumit de monotonia din propria-i „ogradă". Noroc cu telefonul mobil, folosit în special pentru contactarea unor fotbalişti, care ba îi promit că vin la Moneasa, ba se răzgândesc în ultimul moment, ceea ce face mai palpitantă aşteptarea până la cristalizarea lotului chemat să readucă UTA în elita fotbalului românesc. Deşi mai are destule găuri de acoperit în cadrul „garniturii", Gigi Borugă nu este deloc dispe-rat, căci el a promis de la bun început că nu va începe campionatul pe banca „textilistă" dacă nu va avea la dispoziţie fotbaliştii ceruţi. Conducerea nu pare a fi luat în serios acest avertisment şi de pe lista lui Borugă i-a pierdut pe Lingurar, Roli Nagy, Amzucu, Claudiu Balaci şi - mai nou - pe Ciocoi şi Nica. Dragomir a fost lăsat şi el să plece, dar „bomba" a venit ieri-dimineaţă, când Sorin Botiş a părăsit şi el cantonamentul de la Moneasa. Dar, cum am spus, stafful tehnic îşi vede imperturbabil de treabă, după următoarea „reţetă":

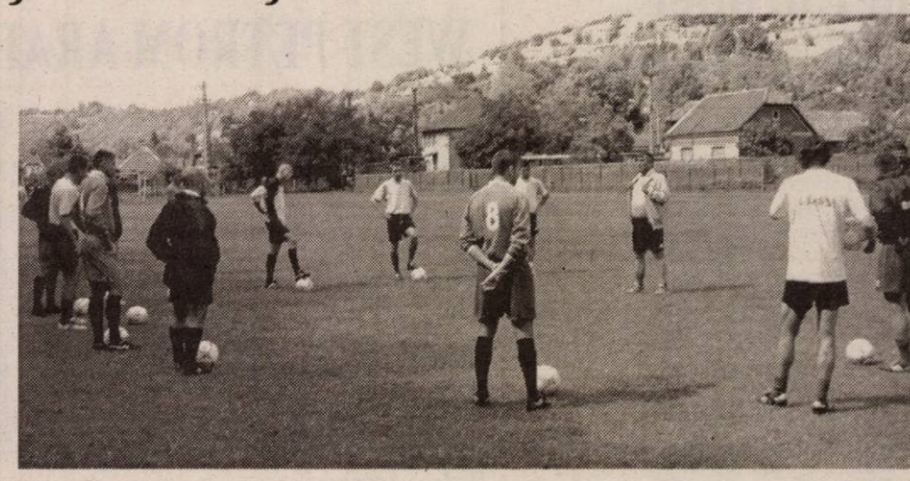

Gigi Borugă explică coordonatele pe care se va desfăşura un nou antrenament tehnico-tactic pe terenul din Moneasa.

● Accent pe latura tehnico-tactică

Dintr-un anumit punct de vedere, orice fotbalist şi-ar dori ca în aceasta perioadă de trudă să aibă un antrenor cu gândirea lui Gigi Borugă. Acesta îşi repetă mereu că fotbalul se joacă în „iarbă" şi nu pe pantele sau drumurile forestiere ale staţiunii Moneasa şi acţionează în consecinţă. Deseori, din totalul de trei şedinţe de pregătire zilnice, ori două, după caz, „principalul" utist sacrifică partea de acumulări fizice în favoarea lucrului cu mingea, mult mai agreat de jucători.

Antrenamentele fizice se cam desfăşoară după acelaşi scenariu: alergare în regim de semi-pantă, în „bucăţi" de câte 1600 sau 2000 de metri, până aproape de-Izoi. În plus, în spatele hotelului, este amenajat uh circuit de forţă, cu gărdulețe, greutăţi sau mingi medicinale, pe care îl „vizitează" mai ales portarii.

Gazda şedinţelor de pregătire tehnico-tactice este terenul din localitate. Aici, „secundul" Radu George este responsabil cu partea de strech-ing, în timp ce de restul „meniului" se ocupă Gigi Borugă. De cele mai multe ori, antrenorul „alb-roşilor" organizează jocuri-şcoală pe teren redus, în care contactul fizic este la el acasă. **„Marcaj-demarcare, haideţi morţilor!"** - le strigă nea' Gigi elevilor săi cu ocazia acestor exerciţii. Cine greşeşte face flotări, sau mai primeşte câte un „şiret" în fund, „client" fidel fiind Leo Chitescu. Mare preţ se pune şi pe finalizări din orice poziţie, cu piciorul sau capul, pe centrări venite din lateral, dar şi pe „duelurile" unu la unu.

Jucătorii răspund în general bine la toate solicitările, pentru că toate celelalte persoane din delegaţie „aleargă" cât e ziulica de lungă după ei. Peste toţi este veteranul nea' Todor Gherle, prezent când la bucătărie pentru meniul zilnic, când la recepţia hotelului pentru clarificări sau întâmpinarea oaspeţilor, ca să.nu mai spunem că la antrenamente mai „pescuieşte" mingile căzute în pârâu. Doctorul Dan Pârvulescu este poate cel mai neagreat om al delegaţiei, pentru că zilnic trebuie să-i „înţepe" pe jucători pentru stimularea efortului. Se fac injecţii cu vitamine B1, B6, şi B12, gluconolactat de calciu şi magneziu, dar şi fosfobion, zilnic o doză de 15 mililitri. Maseurii Dan Ifrim şi Mihai Tomescu sunt mereu pe poziţii, cu menţiunea că ultimul are de două ori mai mult de lucru pentru a-i face toate capriciile „principalului" Borugă.

● Botiş va juca la Ferencvaros

De ce ne-a fost frică nu am scăpat.

Speranţele ofensive ale UTA-ei se pun în mare măsură doar în cei doi Popescu, Marius şi Ferencz, surprinşi în holul hotelului Moneasa, înainte de a pleca la antrenament.

Fundaşul Sorin Botiş a fost înştiinţat de impresarul său, Florin Iacob să părăsească de urgenţă cantonamentul de la Moneasa pentru că cei de la Şerif Tiraspol au bătut palma cu clubul maghiar Ferencvaros. Aşa că, ieri dimineaţă, mai de voie mai de nevoie, „Sore" şi-a luat rămas bun de la colegii săi, urmând să ajungă cât mai repede în ţara vecină.

● ...iar Dragomir la Galaţi

La câteva ore de la oficializarea fuziunii Astra-Petrolul şi revenirea Oţelului Galaţi în Divizia A, olteanul Ionuţ Dragomir a şi fost contactat de oficialii din oraşul de pe Dunăre. Având acceptul tehnicianului Borugă, care nu doreşte să ţină cu forţa nicî un fotbalist, „Garcea" a primit „undă verde" şi din partea conducătorilor şi la ora 16,00 a zilei de sâmbătă a părăsit Moneasa „în trombă" cu un autoturism închiriat.

● În sfârşit, Rădoi

Aşteptat de câteva săptămâni bune la Arad, Dorin Rădoi a sosit - în sfârşit - vineri seara, în cantonamentul de la Moneasa. Neavând acceptul celor de la Rarora Mateeşti, mijlocaşul în vârstă de 26 de ani, intenţiona să ia doar un prim contact cu ambientul „alb-roşu", iar duminică să se întoarcă la clubul său. Vestea că Rarora are tot mai puţine şanse să continuie în Divizia B îi va prelungi „sejurul" fotbalistului, care în meciul de pregătire disputat, sâmbătă, împotriva ineuanilor a demonstrat că are bune calităţi de coordonator de joc, însă se află destul de în urmă cu pregătirea. Astăzi sau mâine un alt jucător vâlcean, Ursu este aşteptat la Moneasa.

● „Miza" din nou pe Rancz

Catalogat drept unul dintre copiii de suflet ai lui Gigi Borugă, veşnica „speranţă" a UTA-ei, Rudi Rancz a făcut pe dracu' în patru şi s-a prezentat la meciul de pregătire de la Ineu. Introdus în luptă prin minutul 70, atacantul nu a ieşit cu nimic în evidenţă dar Borugă a decis să-l păstreze în lot.

● Au căzut şi variantele Ciocoi şi Nica

Gigi Borugă spera că într-un târziu Sansiro Ciocoi şi Constantin Nica vor veni la comenzile sale, însă aşteptările sale au fost o dată în plus înşelate. Nemişcându-se suficient de rapid, ci tratând mai degrabă cu indiferenţă cererea lui Borugă, boşii utişti s-au trezit că Ciocoi s-a înţeles cu Jiul Petroşani, iar Nica a optat pentru Pandurii Târgu Jiu.

● Ghinioanele se ţin lanţ de Adi Ungur

Nemaievoluând într-un meci oficial de aproape trei ani şi jumătate, mai întâi din pricina gravei accidentări de la genunchi, iar apoi datorită litigiului avut cu formaţia israeliană la care a jucat, atacantul Adi Ungur a sperat că a venit vremea să demonstreze că încă mai poate fi util fotbalului arădean. Din păcate, imediat după partida amicală cu Şiria de acum două săptămâni, „Mugurel" a început să resimtă dureri la genunchiul operat şi de când este la Moneasa nu s-a antrenat deloc. Pentru că rezonanţa magnetică nu a lămurit diagnosticul fotbalistului, medicul Dan Pârvulescu a fost însărcinat să găsească „leacul". Opţiunea a fost pentru sesiuni de fizioterapie cu fotbalistul, care însă nu-şi prea ating scopul. Toată lumea se teme că la cei 31 de ani, lui Ungur îi va fi imposibil să revină pe gazon, chiar dacă el şi-ar da câţiva ani din viaţă pentru a mai retrăi bucuria unui gol marcat în campionat.

● Lot tot mai subţire

Dacă la începutul pregătirii centralizate, „trioul" Borugă-Radu George-Ţapoş ştia că va lucra cu 22 de jucători, iată că după nici o săptămână, prin plecările lui Botiş şi Dragomir şi accidentările lui Ungur şi Ardelean, lotul s-a subţiat numeric, dar mai ales valoric. Au rămas să transpire la Moneasa: **Tufişi, Grozav** - portari; **Panin, Luca, Varga Panaitescu, Demian, Rusu** - fundaşi; **Drida, M.Popescu, Chitescu, Beldeanu, Ciubăncan, Rădoi, Biriş** - mijlocaşi; **F. Popescu, Ştefeligă, Rancz şi Băd** - atacanţi.

● Borugă este disperat

Ca urmare a acestei stări de fapt, antrenorul UTA-ei, Gigi Borugă a devenit disperat. Dintr-o dată el s-a văzut fără cel mai bun apărător al său, Sorin Botiş, iar soluţii viabile pentru înlocuirea sa nu prea mai există în acest moment. Şi în atac, situaţia este tot mai critică, refacerea cuplului Manta-Njok nemaifiind de actualitate. Dintre toţi jucătorii ceruţi, conducerea i-a oferit pe Beldeanu şi F. Popescu, ceilalţi fiind scăpaţi printre degete, sau neagreaţi din pricina comportamentului lor. De parcă, boşilor ar trebui să le placă de ochii lui Lingurar, ori Nica, nu antrenorului care ştie ce poate obţine de la ei pe plan fotbalistic? Toate aceste nesincronizări îi rod nervii antrenorului Borugă, care într-o zi ar putea să se satură de „mofturile" şefilor săi şi întrerupă înainte de vreme colaborarea cu clubul fanion al Aradului. Sau, poate, tocmai asta se vrea, numai că ar fi bine să ştim şi noi...

● Nici măcar Realul nu-l va mai lua pe Panaitescu

Având oferte de la F.C. Onești, dar mai ales de la Rapid Bucureşti, Ovidiu Panaitescu a fost ţinut deocamdată pe loc, dar, în cazul în care cele două cluburi vor plusa, despărţirea s-ar putea produce. Sau cel puţin acesta era punctul de vedre al conducătorilor, până a intrat „pe fir" Gigi Borugă. Enervat până peste cap de plecarea lui Botiş, „principalul" utist a răbufnit: **„Panaitescu nu va mai pleca de la echipă nici la Real Madrid. Nu-mi mai permit să pierd alţi jucători importanţi. Şi aşa am pierdut destui."**

În meci amical

C.S. Tricotaje Ineu – F.C. UTA 1-0 (0-0)

Chiar dacă Gheorghe Borugă a dorit iniţial să joace doar pe terenul „Central" din Ineu, până l-a urmă el a fost lămurit de fostul său coechipier de la Vagonul, Cornel Gaie să se mulţumească şi cu gazonul de pe „Armonia". Acesta, departe de fi masă de biliard, a putut găzdui în condiţii acceptabile prima confruntare a sezonului dintre divizionarele B arădene, Tricotaje Ineu şi UTA. A fost o confruntare amicală onorată cu prezenţa de aproximativ 400 de spectatori, printre care şi preşedintele Olimpiei Satu Mare, Mircea Govor - în vizită la Arad - sau fosta glorie a „Bătrânei Doamne", Petre Vlătănescu.

Exact ca în iarnă, când cele două echipe s-au întâlnit la începutul perioadei de pregătire, partida nu a excelat la capitolul relaţii de joc, sau execuţii tehnice deosebite. Ce am remarcat a fost angajamentul total al ambelor combatante, care nu doreau să piardă acest joc, chiar dacă el nu era decât unul de pălmares. Până la urmă, lupta a fost decisă de golul spectaculos, marcat cu un şut de la 25 de metri de Abrudean, la colţul lung al porţii apărate de Tufişi.

Pe lângă reuşita lui Abrudean, ineuanii au mai avut câteva plusuri în joc. În primul rând au contat pe o apărare solidă, condusă cu siguranţă de Irimia şi în care au mai excelat puternicii Porumboiu şi Socaciu, ajutaţi deseori de mijlocaşii de bandă Miţiţi şi Iambor.

În linia mediană, Sziller şi mai apoi Abrudean şi-au impus punctul de vedere, mascând ziua mai slabă a creatorilor Plisca şi Georgiu. Atacanţii Luca şi Pantea s-au zbătut mult, au reuşit şi câteva treceri în viteză pe lângă oamenii de marcaj, dar de fiecare dată s-au lovit de „stânca" Varga, folosit pe post de libero în acest meci.

Şi pentru că am ajuns la aşezarea în teren a UTA-ei, să spunem că forţat puţin şi plecarea pe nepusă masă a lui Dragomir la Galaţi, Gigi Borugă a optat pentru o formulă la care nu prea se gândise până sâmbătă. „Bătrâna Doamnă" a jucat un 3-5-1-1, cu Botiş şi Luca la marcaj, având-l coleg de linie pe Varga, Panaitescu a trecut „închizător", iar singurul „vârf", Ferencz Popescu a fost sprijinit când de Marius Popescu, când de Dorin Rădoi. „Experimentele" nu s-au dovedit prea fericite, pentru că doar Varga şi-a îndeplinit cu brio noul rol, pe care - de fapt - a mai evoluat în trecut. Ceilalţi au fost cam străini de noile sarcini şi aici ne referim în special la Panaitescu şi M.Popescu, foarte şterşi în joc. Piticul F. Popescu s-a luptat mult cu masivii fundaşi adverşi, dar mai mult a faultat, celelalte „vârfuri" introduse pe teren ulterior strălucind în anonimat. O notă bună merită doar evoluţiile lui Panin şi Beldeanu şi parţial Luca şi Botiş.

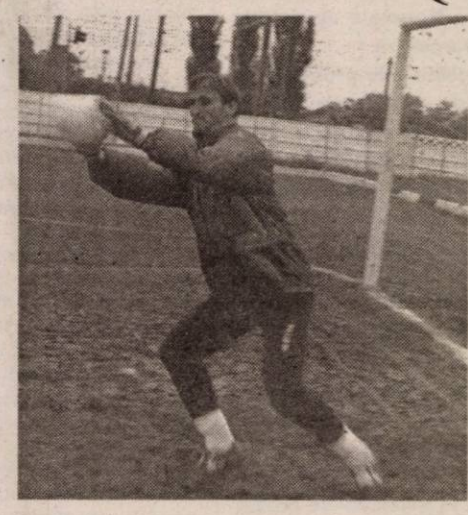

Cristian Irimia, poate cel mai bun portar al judeţului, şi-a făcut din nou datoria în poarta ineuană, iar echipa sa a învins UTA.

Gheorghe Borugă a spus după meci că nu l-a interesat deloc rezultatul, dar cauza pentru care UTA a pierdut au fost metodele de lucru ale foştilor tehnicieni. **„Păi, jucătorii ăştia nu ştiu să finalizeze o fază, au lucrat numai pe posesia balonului. O să-i învăţ eu de acum înainte cum să ajungă la poartă dacă nimeni nu s-a ocupat de asta"** - a fost concluzia antrenorului utist, după partida în care au evoluat următoarele echipe:

C.S. Tricotaje Ineu: Irimia - Vereş (min. 46-Jurcă), Porumboiu, Socaciu (min. 62-Laza) - Miţiţi (min. 46-Purda), Sziller, Georgiu (min. 46-Abrudean), Iambor (min. 59-Berceanu) - Plisca (min. 87 - Mangu) - Luca, Pantea (min. 87-Secelean). **Antrenor:** Sorin Cigan

F.C. UTA: Grozav (min. 46-Tufişi) - Varga - Botiş (min. 62-Demian), Luca - Panin, Drida (min. 61 Ciubăncan) Panaitescu, M.Popescu (min. 79-Biriş), Beldeanu (min. 46 Chitescu) - D. Rădoi (min. 70 Rancz) - F. Popescu (min. 26-Ştefeligă, min. 72-Băd). **Antrenor:** Gigi Borugă

După fluierul final al localnicului Dumitru Rusan, ambele teamuri s-au întors la Moneasa.

Pagină realizată de Călin Mnerie
Foto: Ştefan Matyaş

Prin victoria împotriva UTA-ei

„Sejurul" Tricotajelor la Moneasa a început sub cele mai bune auspicii

Vineri, la orele prânzului jucătorii de la Tricotaje Ineu și-au luat în primire camerele de la hotel „Moneasa", pe care le vor ocupa timp de 8 zile. În ziua sosirii în stațiune, Sorin Cigan a programat un singur antrenament, desfășurat pe terenul din localitate, după echipa fanion a Aradului. A fost de fapt un joc școală destul de plăcut, în care fiecare fotbalist avea dreptul să atingă de maxim trei ori balonul, după care să paseze sau să finalizeze acțiunea. În dimineața zilei de sâmbătă au fost parcurși primii kilometri de alergare susținută, nu prea mulți însă pentru că seara, la Ineu, „tricotorii" aveau să dea piept cu UTA. La ora sosirii la stadion, primele întăriri erau pregătite să se alăture lotului ineuan..

Purda, Berceanu și Socaciu au confirmat așteptările

Aduși cu mașina de la Timișoara de Petre Vlătănescu, Purda și Berceanu, ultimul un mijlocaș stânga de la Auto UMTimișoara, l-au mulțumit pe Sorin Cigan, care a dat imediat ordin de „înregimentare" a lor. Dacă Berceanu se află deja la Moneasa, Purda mai întârzie câteva zile din pricina unor examene pe care le mai are de susținut la facultate. Testat și în iarnă, orădeanul Socaciu a dovedit că este același fundaș util, ajutat și de o talie impresionantă. Socaciu a ocupat și el o cameră la „Moneasa".

Ibric și Halasz - incomplet refăcuți

Dacă vineri, Nelu Ibric s-a antrenat cot la cot cu colegii săi, în meciul cu UTA el nu a fost folosit nici un minut. Fundașul reșițean va fi apt de joc de abia peste o lună de zile, complicata operație suferită la brațul drept nepermițându-i deocamdată să riște un contact fizic mai dur. În schimb, colegul său, Laci Halasz are probleme cu genunchiul stâng și face doar ședințe de fizioterapie în cantonamentul de la Moneasa.

Antrenorul Sorin Cigan știe că mai e mult de lucru până ca echipa sa să fie competitivă și în Divizia B.
Foto: Șt. Matyaș

Feblețile lui Cigan: Coțan și Siminic

Rămas fără Militaru și Claudiu Balaci, Sorin Cigan s-a orientat repede spre alți jucători care le-ar putea suplini lipsa. Prima opțiune pentru un atacant a fost Flavius Hada, dar acesta nu a mai dat nici un semn de viață, așa că tehnicianul orădean a mers mai departe cu căutările. Privirea lui s-a oprit nici mai mult, nici mai puțin decât în „curtea" prim divizionarei, F.C Bihor care are două „comori" - așa cum s-a exprimat chiar Cigan. În primul rând este vorba de internaționalul de juniori Under 17, Coțan, de meserie, mijlocaș ofensiv, dar și de „vârful" Siminic, deasemenea foarte tânăr. Din câte se pare, cei doi fotbaliști nu fac parte din planurile lui Ionuț Popa pentru acest sezon și ar putea fi cedați în altă parte. Ineul stă pe aproape.

Oferta lui Poli pentru Irimia stă în picioare

Remarcat după „amicalul" de la Timișoara, Cristian Irimia a intrat pe lista de achiziții a celor de la Poli AEK. În criză de portari de valoare, echipa de Divizia A este dispusă să ofere 25.000 de dolari și pe Stoianov la schimb, dar deocamdată oficialii ineuani au spus nu. Tentația este însă mare, iar timp mai există berechet pentru perfectarea unei tranzacții de acest gen.

Tricouri cu halbă de bere

Chiar la plecarea în cantonament, jucătorii Tricotajelor

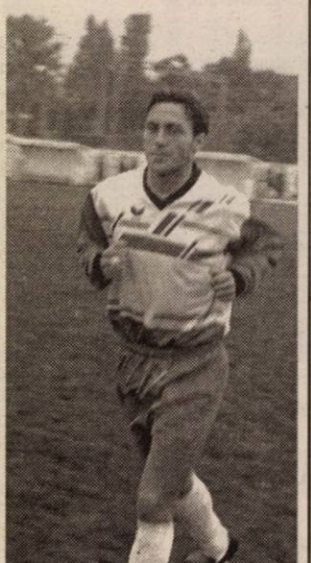

După mulți ani în care ghinioanele s-au ținut scai de el, atacantul Dan Teodor Pantea are în sfârșit ocazia să-și arate valoarea și în eșalonul secund.
Foto: Șt. Matyaș

au primit un rând de tricouri nou-noute, având imprimate pe față o halbă de bere din care se revarsă spuma. Bavarian Benzin sunt cuvintele care însoțesc desenul, și reprezintă numele unei firme care sponzorizează din acest sezon guparea condusă de Paul Flueraș. Totuși, cam periculos pentru un sportiv să trăiască permanent cu imaginea spumoasei beri. Prietenii știu de ce...

Călin Mnerie

Dan Cuedan (antrenor juniori A FC UTA): „Îmi place să lucrez cu caractere puternice"

- La cârma echipei Victoria Nădlac ai reușit să realizezi lucruri frumoase. Ce te-a determinat să alegi oferta de a pregăti juniorii UTA-ei?

- În primul rând, pentru că nu sunt omul jumătăților de măsură. Nu m-a determinat nimeni să renunț, eu am avut undă verde din partea conducerii clubului UTA pentru a continua și la Nădlac. Decizia îmi aparține în totalitate. În data de 16 iulie am condus ultimul antrenament la Nădlac, după care am convocat jucătorii și conducerea la o ședință în vestiar, mulțumindu-le jucătorilor pentru caracterul de care au dat dovadă, spunându-le că fără ajutorul lor nu puteam realiza ce am realizat la Nădlac.

- Cum au reacționat jucătorii?

- Au fost luați prin surprindere, nu se așteptau la așa ceva. A fost un șoc pentru ei, nu le-a venit să creadă. Au sperat că poate mă voi răzgândi.

- Sunt șanse să te răzgândești?

- Nu mai pot să mă răzgândesc, atâta timp cât mi s-a inoculat în subconștient ideea că nu mai pot să merg înainte. Nu avea rost să mă păcălesc pe mine, dar nici pe cei din jurul meu.

- Spuneai că nu ești omul jumătăților de măsură. La ce te referi?

- Problema e foarte amplă. Să nu creadă nimeni că e ușor, am trecut printr-o serie de greutăți, pe care cititorii dumneavoastră nu au de unde să le știe. Sunt genul de om căruia îi place să lucreze cu caractere puternice și cel mai important lucru pe care consider că l-am realizat la Nădlac e faptul că am reușit să formez niște caractere, mă refer aici la lotul echipei.

Sper din tot sufletul să-și continuie drumul pe care se află acum.

- Ce ți-ai propus să realizezi la UTA?

- În ceea ce mă privește, referitor la UTA, e prematur ca să mă pronunț. Important este ceea ce se vrea acum la UTA!

- Se știe că la nivelul copiilor și juniorilor, la capitolul baza materială FC UTA nu stă prea strălucit...

- Toată lumea se plânge de acest aspect, dar dacă situația este de așa natură, nu ne rămâne altceva de făcut decât să avem capacitatea și puterea de muncă de a ne organiza și lucra, adaptându-ne la ceea ce avem. Pot să vă spun cu mâna pe inimă că UTA va avea și bază materială la centrul de copii și juniori.

- Pe ce te bazezi când spui acest lucru?

- Pe ceea ce se vrea la acest club. Esențial e că trebuie să muncești și cu bază materială și fără.

- Ultimul cuvânt îți aparține...

- Rămâne de văzut ce vom reuși, pentru că doar timpul va fi centralizatorul și analizatorul a ceea ce vom reuși să facem la UTA.

Radu Romanescu

Divizia C - echipele arădene fac parte din seria a VIII-a

Cele patru echipe din județul Arad care fac parte din al treilea eșalon al fotbalului românesc vor lua startul competițional în data de **5 septembrie**, atunci când este programată prima etapă din campionat.

UAV Telecom Arad, West Petrom Arad, Șiriana Șiria și **Frontiera Curtici** au fost repartizate în serie cu: **CF Dej, Unirea Dej, Minerul Sărmășag, Victoria Carei, Someșul Satu Mare, Olimpia Gherla, Minerul Ștei, Renel Baia Mare, Minerul Turț Satu Mare** și **Mobila Șimleu Silvaniei.**

Conform noului sistem competițional, în Divizia B vor promova câștigătoarele celor nouă serii, în timp ce formațiile clasate pe locurile 11-14 și șase din echipele de pe locul 10 cu cel mai slab punctaj vor retrograda în Divizia D.

O altă noutate o reprezintă faptul că meciurile se vor disputa **vinerea**, de la **ora 17**, față de sâmbătă, ora 11, ca în sezoanele precedente.

R.R.

Având pe cap o singură problemă, Călin Mariș

MARCEL CORAȘ ARE ÎN REST LINIȘTEA NECESARĂ PREGĂTIRII NOULUI SEZON

Astăzi, se face exact o săptămână de când ACU Arad și-a mutat „cartierul general" la Moneasa. Cazată la hotelul „Parc" și vila aparținătoare de acesta, delegația „studențească" este detașată de tot ceea ce întâmplă prin „curțile" altora, văzându-și cuminte de treabă. Iar dacă nici Stupar et. comp. nu au treabă, atunci nimeni nu are, zilele acestea, la poalele Munților Codru Moma.

Meniul „Dulapului"

Marcel Coraș este necruțător când vine vorba de pregătirea fizică, jucătorii fiind de-a dreptul epuizați la finalul unei astfel de sesiuni. Cum să fii altfel când „înghiți" zilnic peste 10 kilometri și numai în sistem pantă. „Bucățile" de 800 și 700 de metri, executate contracronometru, sunt prezente cel mai des în programul de pregătire al celor de la ACU, care - însă - mai escaladează din când în când și pista de schi. Aici distanțele parcurse în sistem de viteză cresc de la serie la serie: 200, 400, sau 600, într-un exercițiu ucigător.

Partea tehnico-tactică este bifată în fiecare după-amiază pe terenul din Dezna, unde „alb-albaștri" ajung cu autocarul lui nea' Karcsi. Aici, din nou la treabă. Pasele în trei cu schimbări de poziții, jocul pe teren mare cinci contra cinci cu două atingeri și normal, sau finalizări de pe linia 16 metri sunt numai câteva exerciții din varietea „repertoriului" lui Marcel Coraș. Odată la 3 zile,

Fotbaliștii de la ACU sprintează la Moneasa pentru un loc cât mai bun în Divizia B.
Foto: Ștefan Matyaș

jucătorii fac recuperare la bazinul de la hotelul „Codru Moma".

Fără Gafița, dar cu Toma

Și lotul lui ACU a suferit o mică modificare de la startul pregătirii centralizate. Genunchiul lui Gafița a cedat și ca urmare a fost trimis acasă, în locul său, apărând, încă de vineri fundașul Telecomului, Dan Toma. Altfel, jucătorii care se pregătesc la comenzile lui Marcel Coraș și Mișu Jivan sunt aceeiași: **Sinescu, Zaharia, Bonta** - portari; **Oprean, Bogoșel, Stupar, Bilia, Bier, Lung, Rus, D. Maghici, Pocian** - fundași; **Bâgu, C. Vizitiu, Aslău, Boloș, Ponta, S. Roșca, Anca, Folea** - mijlocași; **Pavel, C. Roșca, Petruț, Solomon, Turcaș** - atacanți.

Rebelul Mariș

Susținând că s-au înțeles cu conducerea lui F.C. Bihor pentru un nou împrumut al golgeterului Călin Mariș, conducătorii lui ACU Arad și Marcel Coraș nu pot înțelege decizia jucătorului, aceea de a-și căuta dreptatea pe la AFAN și a refuza să vină la pregătirile echipei care-i întinde - din nou - o mână de ajutor. Tehnicianul „studenților" spune că - probabil - Mariș e prost sfătuit de tatăl său și că mai repede sau mai târziu își va deschide ochii. Totuși, Coraș nu are liniște până nu-l vede pe „Căli-gol" la echipă, mai ales că tot datorită pregătirii deficitare, acesta a pierdut minute bune în campionatul trecut. Dar, cei de la ACU mai au un gând ascuns, care-l privește pe Flavius Hada. Acesta, deși este dat ca sigur în lotul Tricotajelor din Ineu, deocamdată nu s-a prezentat la noua sa echipă, putând să schimbe în ultimul moment „macazul".

Călin Mnerie

Filiala în România a grupului italian
FERROLI
caută colaboratori
pentru comercializare
·CENTRALE TERMICE DE APARTAMENT
·RADIATOARE
Relații la telefon
021 / 413.22.50
0740.112.998

S.C. TRICOLOR IMPEX S.R.L.
Str. EPISCOPIEI nr. 13
(lângă Teatrul de Păpuși)
Vinde
la cel mai mic preț al zilei
vopsele lavabile, vopsele, lacuri, diluanți
25 kg vopsea -240.000 lei
(2939067)

PRODAGRO BIAN
ATENȚIE AGRICULTORI!
SC PRODAGRO BIAN SRL Arad vă recomandă următoarele lucrări de sezon:
• TRATAMENTUL CULTURII DE FLOAREA SOARELUI ÎMPOTRIVA ATACULUI DE BOTRITIS, SCLEROTINIA etc. cu unul din produsele: calidan, konker, bavistin, rovral.
• ERBICIDAREA MIRIȘTILOR CU ROUNDUP (erbicid total) în vederea distrugerii totale a buruienilor perene (sudan, pălămidă, pir etc.)
• TRATAMENTUL VIȚEI DE VIE ÎMPOTRIVA MANEI ȘI PUTREGAIULUI CU PRODUSELE: ridomil, curzate, shavit, oxicupron, funguran, polyram df, piatră vânătă, eclair, folpan, antracol, calidan, konker, bavistin.
• TRATAMENTUL POMILOR FRUCTIFERI ÎMPOTRIVA RAPĂNULUI, FĂINĂRII ȘI A PĂIANJENULUI ROȘU CU PRODUSE: - rubigan, zato (strobilurină), vectra, dithane, captadin, euparen multi, qadris
- mitac, mitigan, omite, danirun, apollo, neoron, nissorun
• TRATAMENTUL BOLILOR ȘI DĂUNĂTORILOR LA LEGUME.
(C.A./2003)
NOU
Achiziționăm orz, orzoaică, grâu la silozurile firmei din Aradul Nou și Pecica (gară).
Prețuri negociabile.
PLATA A DOUA ZI DE LA LIVRARE!
Informații la telefon 288.100.

SC TAKATA PETRI - cu sediul în ARAD -

ANGAJEAZĂ

Inginer QS System

Descrierea postului:
Cunoaşterea standardelor- QS (Din /ISO 9000-9004, TS16949, QS9000)
Stabilirea şi respectarea cererilor legate de calitate din partea clienţilor de la preluarea comenzii până la realizarea primului model
Realizarea planurilor de verificare conform desenelor şi a specificaţiilor clienţilor
FMEA
Prelucrarea probelor de la furnizori
Cerinţe:
Studii superioare cu licenţă, sau şcoală tehnică postliceală absolvită
Rezistenţă la efort şi muncă individuală
Cunoştinţe MS Office, Visio
Capacitatea de a lucra în echipă
Flexibilitate
Limba Engleză şi/sau limba Germană

Inginer inspecția mărfii

Descrierea postului:
Efectuarea verificarilor de intrare a mărfii: duritate, rugozitate prin microscop, aprecierea culorii, determinarea gradului de luciu, măsurători cu reflectorul (proiectorul), mijloace de măsurare standard, siguranța în utilizarea mijloacelor de măsurare, în general
Citirea desenului: prelucrarea comenzilor într-un sistem de informațional integrat
FMEA
Prelucrarea reclamațiilor cu furnizorii
Cerințe:
Studii superioare cu licență, sau școala tehnică postliceală absolvită
Capacitate de a efectua sarcini suplimentare și individuale
Cunoștințe MS Office
Capacitatea de a lucra în echipă
Flexibilitate
Limba Engleză și/sau limba Germană

Inginer QS Planning

Descrierea postului:
Cunoaşterea standardelor- QS (Din /ISO 9000-9004, TS16949, QS9000)
Stabilirea şi respectarea cererilor legate de calitate din partea clienţilor de la preluarea comenzii până la realizarea primului model
Realizarea planurilor de verificare conform desenelor şi a specificaţiilor clienţilor
FMEA
Prelucrarea probelor de la furnizori
Cerinţe:
Studii superioare cu licenţă, sau şcoala tehnică postliceală absolvită
Rezistenţă la efort şi muncă individuală
Cunoştinţe MS Office, Visio
Capacitatea de a lucra în echipă
Flexibilitate
Limba Engleză şi/sau limba Germană

Oferim:
Pachet salarial competitiv
Mediu de lucru modern, dinamic şi motivant
Cursuri de perfecţionare în domeniu
Şansa unei cariere profesionale într-o firma de prestigiu

Pentru a face parte din echipa noastră, vă invităm să transmiteţi un Curriculum Vitae şi o scrisoare de intenţie până la 24 iulie 2003 la fax 0257-272587, 203105 email calin.lazurean@eu.takata.com, sau direct la sediul nostru din Arad, Calea Aurel Vlaicu FN. Numai candidaţii selectaţi vor fi contactaţi.

(C.A.360/2003)

PROGES
pentru amenajări interioare
Str. Dorobanți nr.55
Tel: 0257-282.021
PARCHET LAMINAT
de la 167.000 lei /mp*
LAMBRIURI LAMINATE, TAVANE POLISTIREN
PROMOȚIA LUNII !
PARCHET CLICK 230.000 lei/mp*
*Preț fără T.V.A.
(c 166)

din 01 iulie 2003
Noua reprezentanță
DACIA

Calea Aurel Vlaicu nr. 282.
autoturisme noi, în rate și leasing
servicii auto în garanție și post garanție,
piese auto.
SC VERBIȚĂ SRL
(C.A.360/2003)

OFERTA DE OFERTA
MATROS 2000
La fiecare mp de...
PODELE LAMINATE
trafic intens 7,2 mm 204.900*
GRATUIT ...folia izolantă - grosime 3mm
LAMBRIURI MDF și PVC
Tel.: 0257 / 349 888 , 0744 / 755 896
Arad, C. A. Vlaicu nr. 28-32
(înainte de stadionul UTA-fosta școală de șoferi)
(c 144)

Nr.1 în Europa
Vaillant
CEA MAI BUNĂ CĂLDURĂ
La "cea mai bună căldură" germană preţurile se topesc!!!
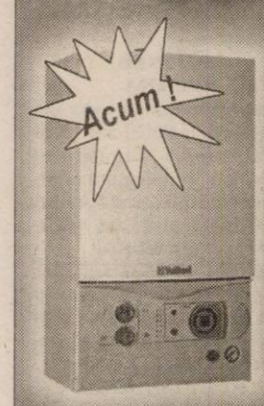

Microcentrală VUW 242-3 cu tiraj forţat, 24 kW - Inclusiv consola, chit evacuare gaze arse şi PIF
Preţ: 633,- euro fără TVA
SC SANEX COM IMPEX S.R.L.
Distribuitor autorizat Vaillant
Bd. Decebal bl. 15 parter
Tel./Fax: 0254/214.389
(C.A 40/2003)

Ştiaţi că magazinele CASA LUMINII oferă:
....corpuri de iluminat import GERMANIA,AUSTRIA,OLANDA,BELGIA la CELE MAI INTERESANTE PREŢURI ?
...BONUS pentru fiecare al 10-lea client ?
...la standul « Oferta zilei >> produse cu o REDUCERE de preţ de 50%?
... GARANŢIE de un an şi SERVICE PERMANENT ?
Toate aceste avantaje numai la magazinele CASA LUMINII !!!
Nu mai sta pe gânduri !
CASA LUMINII Calea Timisorii nr.44 tel.287.948
B-dul Revolutiei 52-55 fax.288.596
(C.A 629/2002)

S.C. BLACK SEA SUPPLIERS SRL
Importator direct
vinde din stoc

CENTRALE TERMICE: IMMERGAS		
tiraj forţat	EOLO STAR	19.500.000
tiraj natural	NIKE STAR	16.885.500
	BIASI	
tiraj forţat		20.500.000
tiraj natural		18.300.000
RADIATOARE OŢEL		
600 x 600		1.253.800
600 x 800		1.573.000
600 x 900		1.721.956
600 x 1000		1.850.945
600 x 1200		2.131.022
ŢEAVĂ cupru bară		
f15		34.276 / ml
f18		48.258 /ml
f 22		70.735 /ml
CAZANE VIADRUS		
20 KW		20.600.000
25 KW		22.750.000
30 KW		24.900.000
35 KW		27.000.000

Preţurile sunt promoţionale şi conţin TVA.
Relaţii la depozit: str. Ursului 21, tel. 271.052, 275.600
ŢEAVĂ şi FITINGURI multistrat, fitinguri cupru, aer condiţionat, baterii, ţevi negre şi zincate, profile pătrate şi rectangulare, robineţi, pompe, hidrofoare. (2639035)

ALSO industrial
310103 - Arad,P-ţa Veche nr.1,Tel/Fax: 0257-214901
HAINE ŞI ECHIPAMENTE DE PROTECŢIE
Program zilnic (de Luni până Vineri):8.30-16.30
Informaţii la Tel: 0788.315.806 sau 0742.048.561
E-mail: also_industrial@rdslink.ro (3401694)

Lia Ardelean
vă invită la Casa de Cultură a Sindicatelor
să cumpăraţi
Mobilier divers
la preţuri acceptabile
RATE până la 36 de luni AVANS 0
Pe raza municipiului transport şi montaj gratuit.
PROGRAM zilnic 8 - 18, sâmbătă 9 - 13.
(c 326)

La Germanos ai telefon cu geantă în dotare!

Motorola C350
1.999.000 lei*
+CADOU
o geantă de voiaj cu rotile la orice mobil cu abonament Connex!

MOTOROLA intelligence everywhere
OFERTA CONNEX
• 50% reducere la abonament până la sfârşitul anului (31 decembrie 2003).
DEALER CONNEX
Ofertă valabilă până la 31 iulie 2003.
Vino la Germanos până la 31 iulie, ia-ţi un Motorola C 350 la noul preţ special de doar 1.999.000 lei*. În plus, primeşti cadou pe loc o geantă de voiaj cu rotile pentru orice telefon mobil cu abonament Connex. Pleci la munte sau la mare, ai telefon cu geantă în dotare!
GERMANOS
În cele peste 60 de magazine Germanos găseşti mobilul potrivit la omul potrivit!

ANIVERSĂRI

Cu ocazia împlinirii unui anişor, părinţii Dan şi Lavinia Untaru, urează fiului lor, **SORIN DAN UNTARU,** „LA MULŢI ANI, FERICIŢI!" şi cu sănătate. (14372)

VÂNZĂRI APARTAMENTE O CAMERĂ

Vând garsonieră lux, bl. X40, Aleea Amara, et. III, nr. 2. Informaţii 0723.602.905; 260110. (14206)

Vând apartament 1 cameră + baie mare, ultracentral, 10.900 Eu. Telefon 279649, 0745.635.088. (14223)

Vând garsonieră confort I (Pâncota) deasupra Băncii Comerciale. Telefon 467195. (6450540)

Vând garsonieră, confort I, Confecţii, et- 1-4, 5.600 Euro. Telefon 279718; 0744.542.931. (14591)

VÂNZĂRI APARTAMENTE DOUĂ CAMERE

Vând apartament 2 camere, bucătărie, baie, la casă, str. Blanduziei nr. 32-34, preţ 11.000 Eu, negociabil. Telefon 0257-270017, 0722.700.060. (14290)

Vând apartament 2 camere, semidecomandat, parter, Micălaca, 14.200 Eu. Telefon 0257-265541. (14397)

Vând urgent apartament 2 camere, Staţiunea Moneasa. Telefon 313025; 349774. (14496)

Vând apartament 2 camere, decomandat + garaj, zona 300. Telefon 0257-259785 sau 0740.059.157. (14161)

Vând apartament 2 camere, Miorita, et. II, decomandat, îmbunătăţit, 16.500 Euro. Telefon 0740.547.595; 261718. (14596)

VÂNZĂRI APARTAMENTE TREI CAMERE

Vând apartament 3 camere, confort II, et. IV, (ne)mobilat. Telefon 243280; 0745.464.985. (14133)

Vând apartament decomandat, Confecţii, 2 balcoane. Telefon 0723.893.483; 254516. (14494)

Vând apartament 3 camere, îmbunătăţit, contorizat, balcon închis, cu garaj, parter Vlaicu. Telefon 246100, 0721.374.159. (14460)

Vând apartament în Alfa, 3 camere, decomandate, îmbunătăţit, mobilat, garaj, pivniţă. Telefon 0723.777.104, 0257-523184. (7794539)

Vând urgent apartament 3 camere central, la casă, bun pentru firme, 26.000 EU. Telefon 286743, 0766.231.477. (14012)

Vând 3 camere decomandat, Vlaicu, 3 balcoane, îmbunătăţiri, 114 mp, 19.000 EU. Telefon 253364, 0722.257.409. (14073)

Vând 3 camere, ultracentral, et. I, bun cabinete, sediu firmă, 35.000 Eu. Telefon 0722.257.409, 213192. (14073)

Ocazie! Vând 3 camere în casă, central, 140 mp, zonă pentru birouri, sediu firmă, cabinete, 28.000 EU. Telefon 213192, 253364, 0722.257.409. (14395)

Vând apartament 3 camere, ultracentral, deasupra magazinului Romstal, P-ţa Avram Iancu, 175 mp, Legea 112, 30.000 Euro, negociabil. Telefon 0722.620.475. (12638)

Ocazie! Vând 3 camere, central, renovat recent ultramodern, garaj, mobilat la comandă, 38.000 Euro. Telefon 286743; 0766.231.477. (14506)

Vând apartament ultracentral, 3 camere, semidecomandat, 3 balcoane închise cu geam termopan, calorifere aluminiu, preţ 35.000 Eu, negociabil. Telefon 236347, 0745.521.296. (14575)

VÂNZĂRI APARTAMENTE PATRU CAMERE

Vând sau schimb (variante) apartament 5 camere parter Micălaca, str. Abrud. Telefon 278718, 0745.543.929. (14111)

VÂNZĂRI CASE

Vând apartament la casă, 3 camere + dependinţe, 160 mp, (Piaţa Catedralei), gaz, acces auto, 30.000 Euro. Telefon 0257-284793. (14158)

Vând VILĂ DEOSEBITĂ, complet utilată (mobilată) ultramodern, în Mureşel, ARADUL NOU, 300.000 Euro, negociabil sau 230.000 Euro, negociabil, nemobilată. Telefon 0722.381.749. (13072)

Vând casă 3 camere, bucătărie + hol, baie, debara, mansardă (180 mp) + curte, garaj, atelier, terasă, frumoasă, la cheie, str. Victoriei, bună şi pentru firmă, 77.000 Eu, negociabil. Telefon 0740.886.894. (13695)

Vând casă mare, nouă, cu spaţiu comercial, termopane, încălzire centrală, Grădişte, Orient 58. Telefon 256769, 0722.239.242. (13318)

Vând sau schimb (variante) casă mare 1400 mp în Sânicolaul Mic-centru. Telefon 278718, 0745.543.929. (14111)

Vând casă în CURTICI, eventual schimb cu apartament Arad. Telefon 0740.043.413. (13993)

Vând casă ocupabilă Aluniş (95), 15 km Arad, cu toate utilităţile. Telefon 0740.430.039. (14417)

Vând casă mare cu grădină în centrul Nădlacului. Telefon 0257-474229; 0721.247.663. (3913322)

Vând 1/2 casă (3 camere + anexe), central, 45.000 Euro. Telefon 0723.745.210. (14492)

Vând casă 6 camere, Aradul Nou, teren mare, bun producţie, sediu firmă. Telefon 213192; 253364; 0722.257.409. (14073)

Vând casă central, str. Bariţiu, 80% finisată, 5 camere, 2 băi, pivniţă, bună privatizare. Telefon 0724.260.920. (14218)

Vând casă cu grădină în Sânleani nr. 83. Telefon 381823. (14550)

Vând (dau în chirie) casă cu 3 camere, anexe, grădină, gaz, apă, str. Abatorului nr. 10. Telefon 514198 orele 6 sau 19. (14427)

Vând casă cu grădină mare la şosea, comuna Secusigiu nr. 296. Telefon 462317 sau 212, Secusigiu. (7794177)

Vând apartament-casă, 2 camere, bucătărie, baie, str. Dimitrov, preţ la vedere; vând casă mare, comuna Cruceni, 3 camere, baie, bucătărie, grădină, preţ la vedere. Telefon 0740.237.728. 814615)

VÂNZĂRI SPAŢII

Vând SPAŢIU COMERCIAL Ştrand NEPTUN central (şi în rate). Informaţii 0788.327.796; 0722.979.950. (14523)

(Continuare în pagina 12) ➡

(Urmare din pagina 11)

VÂNZĂRI AUTO

Vând Ford Ka 1,3 I 2000, 36.000 km, climă, 6.600 EU, piese pentru VW Santana; Ford Sierra; Opel Ascona și Omega 2,3 D. Telefon 218909, 0722.295.928. (14060)

Vând VW Golf 2, benzină, an 1989, înmatriculat PF. Telefon 0723.777.104, 523184. (7794534)

Vând Renault 25 Turbo Diesel, an 1985, 2000 cmc, turelă, geamuri electrice, închidere centralizată, preț 3.200 Euro. Telefon 0257-251293; 0721.765.261. (14134)

Vând Dacia papuc 1307, 5 locuri. Telefon 272090; 0723.408.001. (8154543)

Vând Dacia 1300, CIV, nr. noi, VT 2004, preț 450 Eu, negociabil. Telefon 0721.060.093. (14334)

Vând Opel Ascona, an 1982, două uși, verificare 2005, înmatriculat persoană fizică, stare bună, preț 1700 Euro. Telefon 0257-284975; 0788.328.072. (14202)

Vând Daewoo Cielo GLE/AC, an 1998, preț 4.000 Eu. Telefon 0722.356.210. (14328)

Vând Daewoo Tico, an 2001, preț 2.900 Eu. Telefon 0722.356.210. (14328)

Vând Dacia papuc, an 1998, preț 1.800 Eu. Telefon 0722.356.210. (14328)

Vând Fiat Fiorino, an 1997, preț 3.600 Eu. Telefon 0722.356.210. (14328)

Vând VW Transporter 8+1, an 1996, preț 9.500 Eu. Telefon 0722.356.210. (14328)

Vând motostivuitor 1t, benzină, preț 65.000.000 lei. Telefon 0722.356.210. (14328)

Vând urgent ARO 320, an 1992, motor Brașov. Telefon 0745.366.637. (c.c.)

Vând VW Passat 1.8 D an fabricație 1988. Telefon 0744.589.987. (14598)

VÂNZĂRI ELECTRO

Vindem CASE MARCAT FISCALE, CÂNTARE ELECTRONICE și CONSUMABILE. Telefon 272727. (12891)

Vând la prețuri bune TELEVIZOARE COLOR, MAȘINI SPĂLAT AUTOMATE, CONGELATOARE, LĂZI și COMBINE frigorifice. Ofer garanție. Calea Radnei 153. Telefon 274600. (12970)

Vând CONGELATOR, COMBINĂ FRIGORIFICĂ și FRIGIDER, foarte ieftin și garanție. Telefon 275277. (13360)

Vând TV COLOR, MAȘINĂ AUTOMATĂ DE SPĂLAT, foarte ieftin și garanție. Telefon 275277. (13359)

Vindem LĂZI, COMBINE FRIGORIFICE, CONGELATOARE, VITRINE, FRIGIDERE, MAȘINI DE SPĂLAT, TV COLOR, numerar sau în rate, prețuri foarte mici și negociabile, Calea Radnei nr. 225, telefon 259339, 0744.706.321, 563027. (13674)

Vindem CASE MARCAT FISCALE, CONSUMABILE, CÂNTARE ELECTRONICE. Telefon 211211, 281188. (c.)

Vând frigider Zill. Telefon 0745.777.863. (14542)

Vând TELEVIZOARE COLOR, ieftin, diferite diagonale, telecomandă, garanție. Telefon 0257-338090. (14421)

Vând cuptor electric Bongard (franțuzesc) pentru pâine și specialități, 3.500 Euro, negociabil. Telefon 281228. (12579)

VÂNZĂRI DIVERSE

Vând GARAJ ULTRACENTRAL, cu extras CF. Telefon 0744.784.443. (14070)

Vând ieftin: mobilă hol 8 piese, fereastră bloc cu rolete, ușă balcon, obiecte sanitare, candelebre, faianță albă. Telefon 251851. (14606)

Vând PLASĂ GARD ZINCATĂ, PLASĂ RABITZ, CUIE, toată gama de SÂRME, SÂRMĂ BALOTAT, str. VRABIEI 4. Telefon 289997. (12681)

Vând MOBILĂ BUCĂTĂRIE, DORMITOR, LIVING, moderne, toate noi. Telefon 256769, 0722.239.242. (13318)

Vând UȘI și FERESTRE PVC cu geam termopan, orice dimensiune. Telefon 256769, 0722.239.242. (13318)

Vând TERMOTECI, BOILERE, CONVECTOARE (gaz), POMPE RECIRCULARE. Garanție. Telefon 0740.249.544. (14086)

Vând mobilă și diverse. Telefon 278718, 0745.543.929. (14111)

Vând BOLȚARI, calitatea I, 14 modele, prețuri negociabile. Telefon 0745.634.885. (10076)

Vând pavilion apicol, familii albine, roi. Informații telefon 0744.917.920, 0766.397.805, 0257-257667. (14325)

Vând BOLȚARI OMOLOGAȚI, beton și zgură, la cel mai bun preț. Telefon 0722.621.600, 0722.870.752; 283683. (c. 369)

Vând ieftin cărămidă pentru coșuri și diferite construcții. Informații telefon 0723.855.086. (7282031)

Vând NISIP, BALAST, PIATRĂ albă, piatră fundație. Telefon 0744.534.601, 216481. (13995)

Vând COLȚARE, CANAPELE, FOTOLII. Telefon 286069. (14331)

Vând LINIE BRUTĂRIE complet utilată, stare funcționare excelentă. Telefon 0744.645.465, 0744.621.968, 0744.555.076. (13669)

Vând BOLȚARI VIBROPRESAȚI 300x250x200-11.500 lei; 1mc-770.000. Telefon 0257-281491; 0722.381.750. (14158)

Vând ECOGRAF „HITACHI" 2 sonde; EKG 3-6 canale; ELECTROCAUTER ginecologic-dermato; NOBYLAIZER biochimie; STERILIZATOR cu aer cald; PAT GINECOLOGIC și TRUSE GINECOLOGICE, toate noi. Telefon 0744.869.397. (14527)

Vând PLASĂ GARD ZINCATĂ, toate dimensiunile și ALTE MATERIALE DE CONSTRUCȚII. Telefon 256884. (14535)

Vând BALAST, NISIP, PIATRĂ CODRU, LEMNE FOC, transport domiciliu. Telefon 0744.235.941, 514739. (14556)

Vând baloți paie grâu. Telefon 275585, 0721.594.426, 0721.545.487. (14533)

Vând grinzi, coarne, laturi și olane din demolări. Telefon 0744.559.061. (3913633)

Vând pui Labrador Retriever cu pedigree și carnet sănătate. Telefon 0722.812.081. (14569)

Vând medicament „Androcur" pentru prostată, la 40% din valoare. Telefon 267752, orele 16-21. (14567)

Vând 2 fotolii simple, stare foarte bună. Telefon 211849. (14576)

Vând BETON, MORTAR, ȘAPĂ, ASFALT. Asigur utilaj, transport. Telefon 0723.273.746. (14579)

Vând NISIP și BALAST la domiciliul clientului. Telefon 257769. (14582)

Vând LEMNE FOC, NISIP, BALAST, la domiciliul clientului. Telefon 210771. (14583)

Vând PARCHET: 100 mp FAG; 61 mp STEJAT. Telefon 0744.555.338. (14585)

Vând purcei 7 săptămâni. Telefon 244993; 381250, după ora 16. (14586)

Vând BALAST, NISIP, la domiciliul clientului. Telefon 241278; 0745.272.375. (14607)

CUMPĂRĂRI TERENURI, IMOBILIARE

Cumpăr jumătate de casă în Arad. Telefon 211591. (14449)

Persoană fizică, doresc să cumpăr apartament 1 cameră, exclus et. 4, ofer 8.000-8.500 Eu, în funcție de îmbunătățiri. Telefon 0745.239.546, 0257-416257. (14484)

Cumpăr garsonieră confort I sau apartament confort II, parter. Ofer 6.000-9.000 Euro. Telefon 253428; 0722.606.527. (14595)

CUMPĂRĂRI ELECTRO

Cumpăr frigider, ofer 600.000 -700.000, congelator, ladă, combină frigorifică, 1.200.000-1.500.000. Telefon 273965; 0721.838.968. (7795000)

CUMPĂRĂRI DIVERSE

Cumpăr grâu, cantități mari. Informații telefon 0745.962.386. (7794171)

Cumpăr numai bancnote românești în stare foarte bună sau necirculate, începând cu anii 1952 în jos, plătesc foarte bine. Telefon 0721.396.376. (14132)

Cumpăr 15-20 t grâu, porumb sau orz. Telefon 0745.037.225. (14541)

LOCURI DE MUNCĂ

SC angajează BRUTARI, PATISERI. Condiții avantajoase. Domiciliul stabil în Arad. Telefon 289162. (8154532)

AUTOSERVICE angajează CONTABIL EVIDENȚĂ PRIMARĂ. Telefon 0744.283.053. (14475)

Angajăm CONFECȚIONERE cu experiență pentru croitorie tapițerie. Telefon 0723.227.510. (14186)

SC MAYA angajează CONFECȚIONERE (mașiniste) confecții textile. Telefon 256935. (14317)

Firmă angajează FETE-BĂIEȚI tineri, cunoștință limba engleză pentru CASIERI la Casă de Schimb Valutar. Telefon 0721.410.291. (14511)

SC angajează PERSONAL NECALIFICAT, elevi, absolvenți, studenți, șomeri, pentru departamentul de publicitate. Oferim salar motivant, calificare, program prelungit. Telefon 218757. (14436)

CPI SECURITY angajează urgent, în condițiile Legii 18/1996, AGENȚI de PAZĂ. Condiții de lucru și salariu foarte motivante. Telverde: 0800 800 046, luni-vineri între 10.00 - 16.00. Apel gratuit. (f, 3534560)

Angajăm REFERENT relații cu publicul, cunoscător limba italiană, engleză și operare PC. Telefon 256359, orele 9-17. (14552)

Angajăm MUNCITORI CONFECȚIONAT GARD SÂRMĂ. Telefon 256884. (14534)

Angajăm VÂNZĂTOARE cu experiență pentru alimentara, zona Confecții. Telefon 212211. (14530)

NEDRA angajează AGENȚI COMERCIALI, profil alimentar. Telefon 270660. (14423)

Angajez VÂNZĂTOARE GHERETĂ. Telefon 0744.926.601, 0745.768.133.

SOCIETATE COMERCIALĂ angajează ȘOFER pentru microbus. Informații telefon 0724.501.719. (8155465)

SC NIKOL angajează CONFECȚIONERE salar net până la 4.000.000 lei. Asigurăm transport + bonuri masă. Telefon 289080. (8155465)

Angajăm SECRETARĂ, cunoștințe contabilitate primară, limba italiană. Telefon 0724.501.719. (8155465)

Angajăm FEMEI de SERVICIU și BĂRBAȚI pentru întreținere. Telefon 255863; 0723.060.277; 0745.178.665. (14605)

Angajăm GRAFICIAN, experiență COREL-CUTTER PLOTTER. Telefon 284736; 0747.774.502. (14610)

PRESTĂRI SERVICII

Reparații: FRIGIDERE, CONGELATOARE, domiciliul clientului. Garanție 1 an. Telefon 282276; 0740.810.003. (14360)

SILDOR PROD.
Reparații montaj, FRIGORIFICE și AER CONDIȚIONAT. Vânzări VITRINE, RAFTURI și CAMERE FRIGORIFICE, NOI. Telefon 0257-349121, 0257-270622. (c. 32)

Seria ȘCOLII ȘOFERI „VÂRTACI" începe: 26 IULIE. Telefon 246527, 0721.477.552. www.scoalavartaci.tripod.com (14023)

Repar ieftin: FRIGIDERE, CONGELATOARE, garanțial. Transport gratuit. Telefon 217451; 0722.417.397. (14584)

Autorizat execut: GLETUIELI, ZUGRĂVELI, FAIANȚĂRI, gresieri, renovări, tencuieli, PARCHET LAMINAT. Telefon 0742.124.593. (14602)

SC STELRAD SRL, Calea Timișorii 54, comercializăm: UȘI, CANAPELE DIN PIELE și CALORIFERE din import. Telefon 0257-288850, 0788.320.224, fax 0257-288850. (14549)

DIVERSE

Tămăduitoarea
TAMARA,
se află la dispoziția celor în SUFERINȚĂ, desface BLESTEME, aduce PERSOANA IUBITĂ și multe altele. Telefon 0257-368624; 0723.421.156. (14593)

Anonimă, mii de mulțumiri doamnei,
SUNITA,
m-a ÎMPĂCAT cu soțul meu, după 2 ani de DESPĂRȚIRE. Telefon 277474. (14594)

Prezicătoarea,
ELENA,
împacă cupluri despărțite, lecuiește: IMPOTENȚA, BEȚIA, EPILEPSIA, BOLI de PIELE, leagă și dezleagă CUNUNII, dezleagă BLESTEME, FARMECE, aduce PERSOANA IUBITĂ la cei despărțiți. Telefon 0257-267519; 0740.873.314. (14603)

TURISM

TURISM - LITORALUL ROMÂNESC, 1.400.000-8.625.000 lei, Bd. Revoluției nr. 44. Telefon 338493. (14355)

OFERTĂ SPECIALĂ! GRUPURI 30-40 persoane, reducere 5-15%, GRECIA 80-200 Eu. Bd. Revoluției nr. 44. Telefon 338493. (14355)

ÎNCHIRIERI

Ofer spre închiriere SPAȚII COMERCIALE: Eminescu, Lacului (demisol), Lucian Blaga. Telefon 0745.315.895.

Închiriez (ofer) SPAȚIU 60 mp, ideal patiserie, magazin, vad comercial. Telefon 0744.593.995, 254343. (14346)

Ofer spre închiriere garsonieră cf. I, pe un an, 80 Eu, zona UTA, mobilată, contoroizată. Telefon 0724.182.735. (14220)

Închiriez (ofer) apartamente de locuit 1, 2, 3 camere. Telefon 286743, 0766.231.477. (14012)

Închiriez (ofer) SPAȚII PRODUCȚIE utilate confecții metalice, SPAȚII DEPOZITARE + COMERCIALE; avantajos. Telefon 244803 orele 8-15. (13686)

Oferim spre închiriere SPAȚII COMERCIALE pentru: MAGAZINE, DEPOZITE, PRODUCȚIE. Telefon 281036. (c. 48)

Închiriez SPAȚIU COMERCIAL, Arad, str. Unirii nr. 1, 50 mp. Telefon 0722.260.799. (14493)

Închiriez apartament 2 camere, mobilat, Calea Romanilor, contorizat. Telefon 211917; 210064. (14590)

Închiriez (ofer) garaj pe perioadă îndelungată, Micălaca, între Piața Soarelui și Miorița. Telefon 0744.646.952.

PIERDERI

Pierdut chitanță fiscală seria AR ALC nr. 5633736 aparținând SC MIC ROMANIA SRL. O declar nulă. (14545)

Pierdut poliță de asigurare „Carte verde" cu seria RO/17/G 17 023952 aparținând SC ASA ASIGURĂRI ATLASSIB SA. O declar nulă. (14557)

✝ DECESE ✝

Cu adâncă durere în suflet anunțăm fulgerătoarea dispariție la numai 50 de ani, a celei care a fost iubită soție, mamă și soacră,
NŐSNER ILEANA.
Înmormântarea va avea loc astăzi, 21 iulie 2003, ora 15,30 de la Capela Cimitirului Eternitatea. Te plângem și nu te vom uita niciodată: soțul ROMULUS, fiul DANIEL-LUCIAN și nora ADINA.

Cu profundă durere în suflet anunțăm plecarea dintre noi a iubitului nostru fiu, tată, frate, cumnat și nepot
RUSU ANDRON (ADI)
Înmormântarea va avea loc aszăzi, 21 iulie, ora 17,00 de la capela cimitirului Micălaca. Fam. RUSU îndoliată.

✝ SERVICII FUNERARE ✝

RO STYL COMPANY
SERVICII FUNERARE COMPLETE
PRODUCĂTOR SICRIE
ARAD, STR. M. EMINESCU 22, TELEFON 214.422
Magazin deschis și noaptea
OFERIM
● SICRIE 10 MODELE DE LA 500.000 LA 3.600.000
● SICRIE LUX 4 MODELE DE LA 4.500.000 LA 20.000.000
● LENJERIE DECES 6 MODELE DE LA 300.000 la 2.000.000
● CRUCE, LUMÂNĂRI, PROSOAPE, BATISTE, MÂNERE și ȘURUBURI SICRIU
OFERTĂ SICRIU FAG CRUCE RESPETE 1.500.000
APELÂND LA SERVICII: ÎMBRĂCAT, FORMOLIZAT ȘI TRANSPORT BENEFICIAȚI DE 15% REDUCERE LA SICRIU
TRANSPORT INTERN ȘI INTERNAȚIONAL
▼PLATA ȘI DUPĂ ÎNCASAREA AJUTORULUI DE ÎNMORMÂNTARE.
PĂREREA DVS. CONTEAZĂ!
TELEFON 0744.690.121

IN MEMORIAM "KUKI"
Servicii Funerare Complete
Str. M Eminescu Nr.4
ÎN CURTE
Tel:211.929 - 0723.343.964
Magazin deschis la orice oră
OFERĂ:
SICRIE 10 modele de la 600.000 - 2.800.000
SICRIE LUX 6 modele de la 3.600.000-10.500.000
SICRIE import 70.000.000 lei
Mânere, șuruburi accesorii
LENJERIE 7 modele de la 350.000 - 1.400.000
GRATUIT ! ! ! !
Transportul sicriului la domiciliu
ÎNBĂLSĂMATUL
Plata în Rate ! ! !
Transport Intern și Internațional

(Continuare în pagina 13)

NOSFERATUM NON STOP **SERVICII FUNERARE COMPLETE** NON STOP
STR. GHIBA BIRTA NR. 26
TEL: 0257 / 270.437 ; 0744 / 554.874

(Urmare din pagina 12)

✝ CONDOLEANȚE ✝

Colectivul CENTRULUI DE CERCETARE ȘI PROIECTARE de la ASTRA-VAGOANE CĂLĂTORI este alături de domnul, director general ROMULUS NŐSNER în aceste momente grele pricinuite de decesul soției. Dumnezeu s-o odihnească în pace! (14587)

Cu mare durere în suflet ne luăm rămas bun de la cea mai bună prietenă,
LENUȚA.
Suntem alături de mult prea greu încercata familie. Dumnezeu s-o ierte și s-o odihnească în pace! Familia MICZIG. (14587)

Suntem alături de îndoliata familie NŐSNER în greaua încercare pricinuită de fulgerătoarea dispariție a doamnei,
NŐSNER ILEANA.
Sincere condoleanțe! Dumnezeu să o odihnească! Familia GÖNDÖR. (14587)

Suntem alături de îndoliata familie NŐSNER în greaua încercare pricinuită de fulgerătoarea dispariție a doamnei,
NŐSNER ILEANA.
Sincere condoleanțe! Dumnezeu să o odihnească! Familia PETERFI. (14587)

Sincere condoleanțe familiei îndurerate prin trecerea fulgerătoare în eternitate a celei ce a fost o soție și mamă deosebită,
LENUȚA NŐSNER.
Dumnezeu să o odihnească în pace! Finii: OVIDIU și DRAGOȘ DĂRĂBUȚ. (14588)

Suntem alături de familia NŐSNER în acest moment de grea încercare pricinuit de trecerea în neființă a colegei noastre,
NŐSNER ILEANA.
Dumnezeu să o odihnească în pace! Colegii de la: COMERA, MERA, AQUAVEST. (14597)

Suntem alături de familia îndoliată NŐSNER la greaua încercare pricinuită de moartea fulgerătoare a celei care a fost,
NŐSNER ILEANA,
din partea prietenilor PETRONELA și JANI MIRCIOV. (14599)

Suntem alături de familia NŐSNER în greaua durere prin care trece prin pierderea fulgerătoare a celei care a fost,
NŐSNER ILEANA.
Familia MILAȘ. (14600)

Suntem alături de familia îndoliată NŐSNER la greaua încercare pricinuită de moartea fulgerătoare a celei ce a fost,
NŐSNER ILEANA.
Dumnezeu să o odihnească! Din partea finilor: MIMI, ȚUȚU și micuțul ANDREI, din CHICAGO. (14601)

Suntem alături de familia NŐSNER în acest dureros moment pricinuit de trecerea în neființă a scumpei noastre,
ILEANA.
Familia PRECUP. (14604)

Prea repede s-a stins lumina vieții tale, draga noastră fiică și soră,
KISS ANA-IULIANA.
Nu te vom uita niciodată! Familia îndoliată. (14608)

✝ Suntem alături de ing. BOTEZATU DOINA, în aceste momente de grea încercare și suferință, pricinuite de decesul mamei sale. Dumnezeu să o ierte și să o odihnească în pace! Familia IANCU.

Suntem alături de familia NŐSNER pentru durerea pricinuită de moartea fulgerătoare a prietenei noastre,
ILEANA NŐSNER.
Sincere condoleanțe! Familiile: ILIEVICI și IONESCU. (14611)

Cu multă durere în suflet o conducem pe ultimul drum pe cea care ne-a fost ca o mamă,
NŐSNER ILEANA.
Nepotul CRISTI COVACI cu familia. (14612)

Cuvintele sunt prea mici pentru a exprima durerea la căpătâiul celei ce a fost un prieten și om desăvârșit,
LENUȚA NŐSNER.
Familia ANGELICA și NELU MUNTEAN. (14613)

Zdrobiți de vestea încetării fulgerătoare din viață a prietenei noastre,
LENUȚA NŐSNER,
îi aducem un pios omagiu la despărțirea pe drumul fără întoarcere pe care a plecat prea devreme. Familia DRAGOȘ FLORIN. (14614)

Suntem alături de familia NŐSNER pentru durerea pricinuită de trecerea în neființă a soției,
NŐSNER LENUȚA.
Sincere condoleanțe, din partea familiei HORGA TEODOR. (14616)

✝ COMEMORĂRI ✝

Au trecut 7 zile de când a adormit pentru totdeauna, pe neașteptate și fulgerător, discret, blând și demn, cum a trăit toată viața,
Dr. RADOVAN IVAN,
medic primar ginecolog.
Mulțumesc tuturor celor care au fost alături de mine conducându-l pe ultimul drum. (14582)

Azi, 21 iulie, când
MANUEL SĂRĂNDAN
ar fi împlinit 9 ani, în loc de „La mulți ani!" îi spunem un: Dumnezeu să îl odihnească! „Mureș să fii blestemat/ Când pe Manu l-ai luat/ Să îți sece apele/ Cum ne-or secat lacrimile." Te plângem neîncetat, părinții, bunicii, unchiul Dan cu familia, rudele, colegii și prietenii din SEMLAC și ZIMAND. (14369)

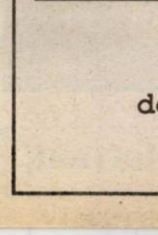

Se împlinesc 5 ani, azi, 21 iulie, de la dispariția celei ce a fost
DEMA VOICHIȚA
din Arad, răpusă de o boală nemiloasă. „Acolo unde tu te-ai dus/ E liniște, răcoare/ În groapa unde te-odihnești/ Nimic nu te mai doare." Odihnească-se în pace! Soțul MITRUȚ. (14404)

Cu durere în suflet anunțăm împlinirea a 7 ani de când, cel care a fost
MARIN VĂDĂSAN
a plecat pe drumul fără întoarcere, lăsând un gol imens familiei. Parastasul are loc miercuri, 23 iulie 2003, ora 17, la Catedrala Ortodoxă Veche, Arad. Dumnezeu să-l odihnească! Familia. (14441)

Astăzi, se împlinesc 2 ani de când moartea crudă, într-o clipă nefericită, te-a luat de lângă noi, dragul meu soț,
IOAN NETEDA.
Chipul tău va rămâne veșnic în inimile noastre și nu te vom uita niciodată! Soția ta, MARIA NETEDA și fiica MARIANA. (14547)

Azi, 21 iulie, se împlinesc 3 ani de la decesul iubitului nostru fiu, soț și tată,

HĂLMĂGEAN DORU-PETRU.
Dumnezeu să-l odihnească în pace! În veci nemângâiați: mama FLORICA, soția MARINA și fiicele DIANA și DENISA. (14551)

Lacrimile n-au încetat să curgă pe obrajii noștri iar dorul de tine este tot mai mare, scumpa noastră soție, mamă și bunică,
BALTĂ MARIA
din GRĂNICERI, la împlinirea a trei ani de la deces. Familia. (14554)

Azi, 21 iulie se împlinesc 5 ani de când ne-a părăsit, pe veci, la numai 25 de ani, unicul fiu

ADRIAN LAVRINYECZ.
Nu te vom uita niciodată! Dumnezeu să te odihnească în pace! Părinții. (7794537)

O lacrimă și o floare pe mormântul celei ce a fost
ANUȚA CĂPRAR
din SÂMBĂTENI. Ulise, Patricia, Delia. (14558)

Slujba de pomenire la trei luni de la pierderea iubitului soț, tată, bunic,
ing. RIEDER ZOLTAN,
va avea loc miercuri, 23 iulie, la ora 19, la Catedrala Romano-Catolică Centru. Familiile îndoliate: Rieder și Laszlo. (14580)

Se împlinește un an de tristețe și lacrimi de la trecerea în neființă a dragului nostru,
CREȚU IOAN,
soț și tată. Familia în veci nemângâiată. (14609)

Colectivul salariaților
SC „ASTRA Vagoane Călători" SA - Arad

este alături de domnul Nösner Romulus
greu încercat
de trecerea prematură în neființă a soției sale,

NÖSNER ILEANA.

Dumnezeu să se îndure de sufletul ei minunat și să-i fie țărâna ușoară.

(c.600/2002)

Cu profundă durere în suflet și tristețe, suntem alături de colegul nostru Nösner Romulus,

Împărtășindu-i durerea la trista și fulgerătoarea despărțire de soția dumnealui, cea care a fost un suflet deosebit,

NÖSNER ILEANA.

Sincere condoleanțe întregii familii îndoliate

din partea colectivului TESA
al SC „ASTRA Vagoane Călători" SA Arad

(c.600/2002)

Adresăm cele mai profunde și sincere condoleanțe domnului Nösner Romulus și familiei sale

în aceste momente deosebit de grele pricinuite de pierderea soției, a celei care a fost un om deosebit,

NÖSNER ILEANA.

Dumnezeu să o odihnească în pace!

Colectivul salariaților SC ARIS SA.

(c.600/2002)

Suntem profund îndurerați de dispariția pământeană, nedrept de repede venită, a celei ce a fost și va rămâne o persoană minunată, un exemplu pentru toți semenii

NÖSNER ILEANA.

Sincere condoleanțe domnului Nösner Romulus și întregii sale familii

din partea acționarilor
SC „ASTRA Vagoane Călători" SA,
domnii Valer Blidar și Francisc Máté.

(c.600/2002)

web west environ business computers

WEB COMPUTERS
ARAD P-ța Spitalului Bl. 2A Ap.23 Parter
Telefon:0257-255900, 257071, 270728

Vara asta vă facem bagajele pentru concediu

Cameră foto digitală MICROTEK .....99 €*
2,1 mega pixels, 4x digital zoom, blitz, mod filamre cu sunet
Telefon mobil Motorola T720i incl. camera foto.....299€*
Cameră video Panasonic VDR-M30EG.....1599€*
Prima cameră de filmat care înregistrează direct pe suport DVD
Monitor Philips 150 S3F15" TFT TCO 99.....249€*
Monitor 18" TFT TCO 99, 80kHz, 0,28.....399€*
*prețurile nu conțin TVA

SONY VAIO Notebook SONY VAIO FX 902P

CPU: 1600+ Mobile AMD Athlon(tm) XP (AMD PowerNow!(tm) Technologie)
RAM: 256 MB SDRAM SO-DIMM (max. 512)
HDD: 20 GB
TFT: 14,1" XGA 1024x768
VGA: ATI(tm) 3D RAGE Mobility-M1 8 MB Video SDRAM (3D)
CD-RW/DVD-ROM (R-write:16x;RW-write:10x;DVD-read:8x;CD-read:24x),
FloppyDisk
Conectori: i.LINK(tm) (IEEE1394), 2 USB, paralel, serial, microfon,că°ti
Modem V.90, K56 flex,
Ethernet 10 BASE-T/100 BASE-TX, VGA , TV out
Greutate: 3,1kg Dimensiune: 324 x 46,9 x 265,5mm
Microsoft® Windows® XP Pro, Sony Software; Adobe Photoshop Elements LE

(c-433/2003)

Preț special: 799 €*

AI VEDERI LARGI

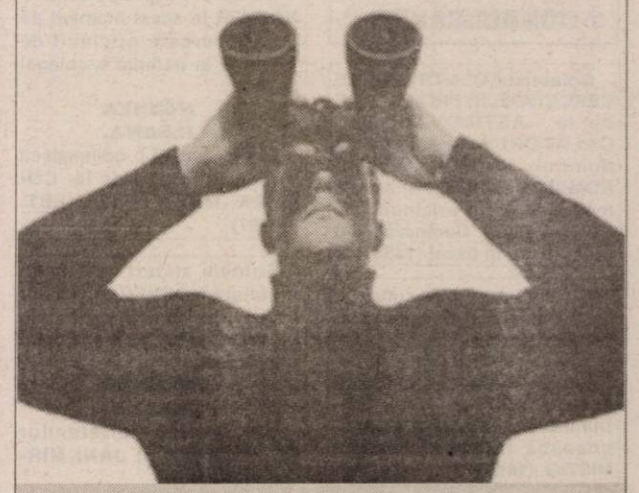

Vezi că mulțumită companiei la care lucrezi
ai acces comod și rapid la disponibilități?
Vezi că oriunde în lume îți e un real sprijin
în călătoriile de afaceri, dar și în vacanțe?
Vezi că toți comercianții îți zâmbesc mulțumiți?
Vezi bine că noul card MasterCard Business de la Romexterra face toți banii!

BANCA DE CREDIT ȘI DEZVOLTARE ROMEXTERRA
Arad,
Str. Episcopiei, nr.26,
Tel.: 0257-211027, 211028
Fax: 0257-210667
www.romexterra.ro
(c.31/2003)

BUCURĂ-TE DE MARE!

Abonează-te la CONNEX cu Siemens A50 și primești cadou un Surf Siemens Mobile.*

* oferă în limita stocului disponibil

SIEMENS Mobile

- Ușor de utilizat – apasă doar o singură tastă pentru cifre sau funcții
- Mereu la îndemână – mic și ușor: numai 97 g
- Întotdeauna în acțiune – peste 10 zile perioadă de standby* și până la 5 ore timp de convorbire*
- Original în orice moment – adăugând imagine și sunet SMS-ului

* în funcție de condițiile locale și de rețea

19.– USD

Vino la Connex** în perioada 11 iulie – 11 august 2003 și profită de oferta specială Siemens.

** promoție desfășurată numai în Reprezentanțele de Vânzări CONNEX și magazinele dealerilor CONNEX marcate la intrare cu semnul Surf Siemens Mobile.

ACCEPTĂ PROVOCAREA!

(3534539)

Reprezentant exclusiv al unui important producător german de detergenți și dezinfectanți pentru industria alimentară
caută
distribuitori zonali cu experiență în domeniu
fax : 021 348 53 43
e-mail :
oana.popescu@tehnoplus.ro
(3534570)

Acum DACIA SOLENZA
numai prin IATSA Arad
str. Ștefan cel Mare 2-4

INFORMAȚII LA
TEL: 0257/278.950;
287.838
FAX: 0257/287.366
(c.-300/2003)

COMENZI
cu avans minim 25 milioane lei și garantarea nemodificării prețului

RATE
persoane fizice 20%, avans, 60 luni

LEASING
persoane juridice sau fizice autorizate 20% avans 36 luni

Convocator

Administratorul unic KISS ACAȚIU
al societății comerciale HS STEINHOFF ROMANIA SA,
prin prezenta,
la cererea acționarului majoritar
Dl. Hermann Steinhoff,

convoc Adunarea Generală Extraordinară a Acționarilor

pentru data de 12 august 2003, la sediul societății din Arad, str. Gheorghe Doja 1, ora 13,00
cu următoarea ordine de zi:
1) Analiza situației societății și a datoriilor la bugetul statului.
2) Stabilirea și confirmarea administratorului unic.

Prin prezenta se convoacă nominal:
- **Dl. Hermann Steinhoff**
  -acționar majoritar
- **Dl. Călin Chișbora**
  -acționar
- **Dl. Scorțeanu Mihai**
  - acționar
- **Dl. Frank Norbert**
  - acționar
- **Dl. Kiss Acațiu**
  - acționar, administrator unic.

Raportul de administrare se expediază prin poștă la acționari și se poate consulta și la sediul societății.

***În cazul neîntrunirii numărului de voturi de 50% plus 1**, corespunzător numărului de acțiuni deținute de acționari,* **Adunarea Generală Extraordinară se va amâna pentru data de 21 august 2003.** (2639069)

OMNIASIG

ASIGURĂRI DE VIAȚĂ SA
member of TBIH Group,
cu acționari DEUTSCHE BANK, BERD, BCR, KARDAN LTD.

Societate de asigurări angajează în vederea promovării de produse de asigurare noi și atractive

A. CONSILIERI FINANCIARI	B. UNIT MANAGERI
Cerințe: - vârsta 25-55 ani - studii medii - abilități de comunicare - spirit de inițiativă, comunicare și de echipă	Cerințe: - vârsta 25-55 ani - studii superioare - abilități de comunicare - spirit de inițiativă, comunicare - personalitate puternică și aspect fizic plăcut și de echipă

Compania furnizează un program complet de pregătire gratuit, remunerare de nivel înalt-bonusuri etc. și multe oportunități pentru o carieră de succes.

Orice experiență anterioară în vânzări va fi luată în considerare.

Pentru interviu sunați la tel.: 0257/219.488
și trimiteți fax la 0257/213.337
e-mail: omniasig@rdslink.ro

Vă rugăm specificați postul vizat. (c. 93/2003)

Citește ADEVĂRUL dacă vrei să fii bine informat!

S.C. oferă

Linie completă de călcătorie și finisaj confecții, de capacitate 3000 buc./zi compusă din

- TOPPER VERTICAL PENTRU CĂLCARE PANTALONI - 4 buc.
- PRESE DE CĂLCARE BETELIE - 2 buc.
- PRESA UNIVERSALĂ - 1 buc.
- MANECHIN PENTRU CĂLCARE - 2 buc.
- MESE DE CĂLCARE UNIVERSALE - 5 buc.
- MASĂ DE CĂLCARE RECTANGULARĂ - 1 buc.
- MASĂ DE CĂLCAT CUSĂTURI - 1 buc.
- MAȘINĂ DE ÎNTORS PANTALONI - 1 buc.
- MESE DE LUCRU - 8 buc.
- MAȘINĂ DE CUSUT NASTURI - 1 buc.
- SISTEM DE ASPIRAȚIE CENTRALIZAT - 1 buc.
- COMPRESOR - 1 buc.
- CĂRUCIOARE SUPORT CONFECȚII - 20 buc.
- STANDERE - 4 buc.

La valoarea de 60.000 euro - în leasing pe 5 ani, cu dobânda de finanțare 5% pe an.

Informații suplimentare la telefonul 0722.349.929.

(3534542)

protherm NOU!

Prin: INSTAL IMPEX S.R.L.

2900 ARAD - ROMÂNIA, STR. ANDREI ȘAGUNA 29
Tel./Fax: 0257/211 292; 213 172
E-mail: instal@arad.ro

499 EURO*

Coș de fum și P.I.F. Gratuit.

- Cel mai ieftin și de lux cazan de perete.
- Echipat cu reglare izotermă și cu alte caracteristici ale cazanului PROTHERM.
- Confort maxim la un preț accesibil.

* NU conține TVA.

(C.A. 176/2003)

TE-AI HOTĂRÂT CE FACI CU ECONOMIILE?

Depozite pe 6 luni în Euro cu dobândă

3.5%

Cea mai bună dobândă de pe piață

BT BANCA TRANSILVANIA

www.bancatransilvania.ro

(c.257/2003)

ABSOLUT NECESAR PENTRU VACANȚĂ!

CG & GC®
Soluții IT Complete Pentru Biroul Dumneavoastră

+3 ACCESORII CADOU**!

ALCATEL 301

9 $*

ALCATEL 320

19 $*

SIEMENS A50

19 $*

NOKIA 3410

54 $*

OFERTA CONNEX

- Reducere de 50% la orice tip de abonament până la sfarșitul anului (31 decembrie 2003).
Oferta valabilă până la 31 iulie 2003.

*Prețurile nu includ TVA și sunt valabile doar pentru conectare în rețeaua Connex
**Incarcator Auto, Husa, Hands-Free, în limita stocului disponibil.

DEALER CONNEX

B-dul Revolutiei nr.42, Telefon: 0257.236.565, E-mail: cgarad@cg-gc.ro
www.cg-gc.ro 0722.55.77 99 www.gsm4all.ro (c.a. 170/2003)

ZIUASHOP. ÎN ORICE ZI, ÎN ORICE LOC.

De luni, 7 iulie, catalogul Ziua Shop se găsește la punctele de difuzare a presei de peste tot!

La munte, la mare, în orice împrejurare, poți face cumpărături prin cel mai avantajos sistem de vânzări din România: vânzări prin licitație începând cu 10% din prețul de magazin! Oriunde ai fi, cu un simplu telefon sau mandat poștal poți cumpăra produsele din catalogul Ziua Shop, întotdeauna la cel mai bun preț de pe piață!

Ziua Shop. Din 7 iulie, în orice zi, în orice loc!

Produse la prețuri de 10 ori mai mici! De la mașină de călcat la mașină mică!

ZIUA SHOP

str. Știrbei Vodă 150, București, tel: 4021 224 88 88/89/98, fax: 4021 212 60 22, office@ziua-shop.ro, www.ziua-shop.ro

(3401677)

S.C. SATLINE S.R.L. TELEFON 251.461, 0744/507.211 SHOW ROOM ARAD, Piata Mihai Viteazul - BL. M7 - PARTER
TÂMPLĂRIE DIN ALUMINIU ŞI P.V.C. NOU! RATE / 5 ani AVANS 0
CU GEAM TERMOPAN; PROFILE PVC TROCAL Germania; PROFILE ALUMINIU Grecia (c-80)

CORAURA Telefon : 270525
CORAURA Telefon : 270525
Rate fixe
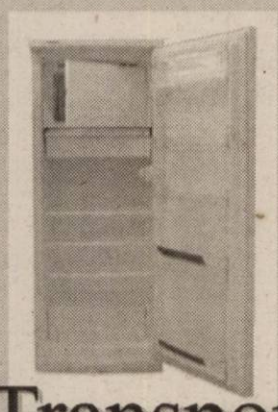
avantaje
·perioada maximă 3 ani
·fără girant
·avans 0%
·rate mici dobândă mică

instalare gratuită
Transport GRATUIT în tot județul
(c.15/2003)

AMA GRUP INTERNATIONAL
!! CELE MAI MICI PRETURI !!
anvelope radiale GOOD YEAR şi SAVA
(TURISME, CAMIONETE, CAMIOANE)
toata gama de anvelope DANUBIANA
6.990.000 lei
ANVELOPA TRACTOR SPATE (14.00 - 38/8PR)
telefon: 0257.270.262
Arad, str. Câmpul Liniştii, nr. 1 (fost TOFAN GRUP)
(CA 434/2003)

SUPER OFERTA VERII!!
APARATE DE AER CONDIŢIONAT
COMPRESOARE JAPONEZE
9000 BTU (23 mp) - 9.980.000 lei
12000 BTU (31 mp) - 11.995.000 lei
18000 BTU (46 mp) - 20.332.000 lei
22000 BTU (55 mp) - 22.920.000 lei
24000 BTU (61 mp) - 27.925.000 lei
Aparate noi; cu garanţie. Preţurile conţin TVA
CENTRALE TERMICE PENTRU APARTAMENT SAU CASĂ
RATE PRIN BANCĂ.
ANDROMEDA SERVICE S.R.L.
Arad, str. Gorunului nr. 24
Tel.: 0257/ 256.858, Fax.: 0257/ 270.899,
0723/ 340.082; 0788/ 340.082
(CA 47/2003)

(c-852) M&B
TÂMPLĂRIE PVC CU GEAM TERMOPAN
CALITATE GERMANĂ GEALAN Fenster-Systeme
ARAD, STR. CAIUS IACOB BL.R
FOSTUL Mag. CĂMINUL (lângă BANC POST)
[RATE până la 5 ani avans zero]
Cel mai bun! Cel mai ieftin!
Tel: 0257-213.145, 0788.391.769, 0788.391.770, 0722.528.185

S.C. B.A.P.D. S.A. Arad
Vinde prin magazinele de specialitate
situate în Arad, cât şi în judeţ:
Ineu, Pâncota, Sebiş, Lipova, Sântana, Chişineu-Criş, Şimand
următoarele produse:
- Cabluri şi conductori electrici
- Aparataj de joasă şi medie tensiune
- Corpuri de iluminat
- Condensatori şi motoare electrice
- Aparataj electrocasnic
- Organe de asamblare
- Cuie
- O gamă largă de scule
- Cauciucuri, furtune curele trapezoidale,
- Vopsele, grunduri
- Biciclete
- Contoare pentru branşament şi apartament
- Klingerit

PREŢURILE SUNT FĂRĂ CONCURENŢĂ
Pentru cantităţi mari de marfă Acordăm posibilitatea de negociere a preţului precum şi transport până la client.
Informaţii la tel. 0257-281165
Executăm: diverse scule şi matriţe de orice complexitate.
Informaţii la tel. 0257-270360 sau 0257-270367.

S.C. REMAT S.A. Arad
Vinde din depozitul situat pe Câmpul Liniştii nr. 1
(c-432/2003)
- Toată gama de laminate,
- Tablă - toate dimensiunile
- Profile uşoare şi grele, corniere
- Bare hexagonale şi rotunde
- Fier beton - toate dimensiunile
- Sârmă

Pentru toate produsele asigurăm aprovizionare ritmică
Preţurile practicate sunt preţuri de depozit.
Informaţii suplimentare la tel. 0257-281760; 0257-246124.

SPAŢII COMERCIALE de închiriat :
la preţuri foarte bune
- Zona Billa 200 m²,
- Zona Gării 450 m²,
- Micălaca Bl.301
- Str. Abrud
- Micălaca lângă Orizontul 398 m²
- Gara Aradul Nou 220 m²
- Zona Polivalentă Bl.22 100 m²
- Zona UTA 125 m²
- Revoluţiei 2a *vis a vis de BRD* 114 m²

INFORMAŢII : 0722 / 275 565
(C.15/2003)

Societatea Comercială Agroindustrială UTVINIŞ S.A.
comunică acţionarilor că
DREPTURILE ÎN NATURĂ (GRÂU) se pot ridica de la sediul societăţii în perioada 04.08.2003-15.08.2003 de luni până vineri
la jumătate din cantităţile contractate, diferenţa fiind comunicată la terminarea campaniei de toamnă.
Informaţii la telefon 217164.
(2639064)

FĂ-ŢI VACANŢA CU SUZUKI

10% REDUCERE
GARANTIE 3 ani sau 100.000 Km
SWIFT cu 5 uşi de la 5.727 € (fără TVA)
DOTĂRI STANDARD: dublu airbag, închidere centralizată, geamuri faţă acţionate electric faruri şi oglinzi reglabile electric
DOTĂRI OPŢIONALE: ABS, aer condiţionat, servodirecţie
VÂNZĂRI CASH, ÎN LEASING SAU PRIN CREDIT BANCAR
FINANŢARE PRIN SARA LEASING
www.suzukivest.ro (C.A.829/2002)
RS SARA MOTORS ARAD Importator SUZUKI în România
Calea Radnei nr. 221, Tel./fax 0257-22 92 72, 25 39 29

S.C. ESCORIAL S.R.L. ARAD

ALEGEŢI din 35 de modele
produce MOBILIER tapiţat
MAGAZIN Str. Unirii 5-7
Tel. 0744 507 359
0744 543 031
0744 507 313
(2614331)

WEST BANK S.A.
ARAD, B-dul Revoluției nr. 88
TELEFON: 284.888; FAX: 285.202
WESTERN UNION TRANSFER DE BANI ®
Cel mai rapid mod de a primi bani din toată lumea

ADEVĂRUL

Anul XV, nr. 3966

Cotidian independent Arad

Marți, 22 iulie 2003 • 16 pagini • 5000 lei • e-mail: adevarul@arad.ro; adv.pub@arad.ro

BRAT Publicație auditată în semestrul I 2002 — Tiraj mediu zilnic vândut: 30 531

ARIS-SA
Partenerul întreprinzătorilor care se respectă
s.c. ARIS s.a. Arad
Calea Victoriei 33-35
Fax: 250.675
Tel: 256.488 257.337

Speculații pe scaunul de la Primărie

Dorel Zăvoianu

Bătălia pentru Primăria Aradului a început-o candidatul care crede că are cele mai mari șanse. A început-o singur, pentru că cel mai contestat și hulit primar al orașului nostru s-a decis să candideze pentru a-i face fericiți pe cetățeni încă un mandat. După cum spunea, hotărârea de a candida a fost greu să o ia. Eu cred că nici nu a luat-o el, ci i-a fost impus acest lucru. Poveștile cu consultarea nevestii, cu cântărirea șanselor etc. sunt bune de spus pentru copiii neștiutori. El dorea să-l lanseze pentru Primăria Aradului pe vicele de la Primărie, specialistul în scobitori - Emanoil Voicu, primarul nostru dorind să devină senator pentru a aduce contribuții mai mari județului nostru și țării, după ce a rezolvat la calendele grecești cele 200 milioane de dolari pentru modernizarea și extinderea CET și cei un miliard de dolari pentru România. Și când te gândești că sunt oameni care cred bazaconiile scuipate cu accent american din gura lui Dorel Popa...

Eu, personal, nu cred că s-a consultat cu nevasta, ci mai degrabă cu secretarul general al PSD Arad, doamna Rodica Borza, care folosește din plin atribuțiile conferite de funcție pentru a fi pe plac domnului primar, care răspunde numai la apelativul dipl. ing. Dorel Popa.

Când i s-a trasat sarcina de a candida și obține Primăria, și-a făcut repede calcule: contează pe 15-17 mii voturi în primul tur, având în vedere nuclelul minoritar care-l susține cu aceste voturi și are trecere sigură pentru turul doi. Aici i se mai adaugă încă 12-15 mii de voturi, contează el, care le-ar primi din partea UDMR și în acest mod ar ajunge din nou primar. Calculul este bun, este al unui om care nu se vrea învins, funcția pentru el fiind mai presus decât binele orașului și al locuitorilor săi, pentru că nu am auzit în tot orașul un singur om care să-l laude. Dar orgoliul personal este mai presus pentru acest primar decât orice – bine public, credință, cinste etc.

(Continuare în pagina 5)

Experiment agricol în județul Arad

Modelul cooperatist japonez!

• Agricultorii niponi lucrează până cad • Fermierii - acționari la bănci, parcări și silozuri • După serviciu, 90 de zile la munca câmpului

Zilele trecute, ing. Adam Alda s-a întors dintr-o vizită de lucru petrecută în Japonia. Timp de cinci săptămâni, inginerul arădean a făcut parte din delegația română care a văzut „pe viu" ce înseamnă sistemul agricol cooperatist nipon. Această acțiune reprezintă o etapă din programul Ministerului Agriculturii care, împreună cu un grup de experți niponi, are drept scop final implementarea modelului cooperatist japonez în România. Aradul se numără printre județele pilot în care se va constitui o astfel de cooperativă. Amănunte, în convorbirea cu domnul ing. Alda, din pagina a 7-a, „Agricultură".

Din Italia, transmite trimisul nostru special; Eugenia Pantea

Maschio Gaspardo - o șansă pentru agricultura românească

Gigant industrial cu tentacule în aproape 20 de țări de pe trei continente, concernul italian **Maschio Gaspardo** s-a extins, anul acesta, și în România. Producător important de utilaje agricole performante, a găsit teren fertil la Chișineu-Criș, oraș etalon în materie de abordare a investitorilor străini, cărora aici, grație neobositului primar **Gheorghe Burdan**, nu li se pun nici un fel de piedici și nici condiții.

Staff-ul concernului italian a invitat, în zona Padova, unde-și desfășoară activitatea, peste 40 de specialiști în agricultură, din mai multe județe ale României, fie directori de Direcții Agricole, fie simpli administratori de terenuri cultivabile. Din delegație mai fac parte directorii unor firme importante de consultanță în domeniul agricol, din Timișoara și Arad, respectiv primarul **Gheorghe Burdan** - „magnetul" investitorilor străini din județul nostru.

(Continuare în pagina 6)

Ieri au fost desemnați câștigătorii premiilor de fidelitate „Adevărul" pe luna iulie

NOROCUL - ÎMPĂRȚIT EGAL ÎN ARAD ȘI JUDEȚ

*• Invitat principal a fost doamna ec. **Elena Kovacs**, director general al firmei **Auto-Schunn***

• Cinci dintre norocoșii câștigători ai premiilor, în valoare de 1.000.000 de lei fiecare, sunt din municipiu iar ceilalți cinci din Secusigiu, Ineu, Curtici, Sebiș și Sânpaul

Pag. 3

În acest număr

▶ **Am mai făcut un pas către Europa: Un travestit a fost prins pe un bloc de la Podgoria** *Pag. 3*

▶ **Două bătrâne lovite de tren au scăpat cu viață** *Pag. 4*

▶ **La Novi Sad, Pe urmele unei performere europene - Dana Dodean** *Pag. 11*

▶ **Ce vrea și ce nu vrea Dinu Patriciu?** *Pag. 5*

▶ **Furtună într-un pahar cu apă?! Cazul de la Păuliș a fost clasat...** *Pag. 6*

▶ **Două licitații eșuate Spațiile verzi nu au priză la firmele arădene** *Pag. 8*

PARKTRONIC
Cel mai modern sistem de parcare din România
Avantajele sistemului de parcare cu plata PARKTRONIC:
- plata in functie de durata parcarii (35 min, 70 min, 110 min., etc)
- parcometrele functioneaza cu carduri reincarcabile, nu trebuie sa aveti numerar la dvs.
- tichetele eliberate de parcometre sunt valabile pentru toata durata platita, indiferent de locul unde parcati
TELVERDE GRATUIT 08008.09009

POLARIS M HOLDING
Bd. Aurel Vlaicu 186
Tel: 0241 548.700 www.polaris.ro
Fax: 0241 548.711 office@polaris.ro
www.polaris.ro
Împreună pentru un oras curat!

ASIROM
În cadrul Campaniei promoționale „Vara 2003 e vara ASIROM" se acordă importante reduceri de prime la asigurările nou încheiate:
◆ 10% la CASCO
◆ 15% la Asigurarea clădirilor și a bunurilor
Durata campaniei: până în 31 august 2003 (3401746)

Husqvarna
Fără girant avans
Hidrofor - stropitoare
Pompe - motocultoare
Mașini tuns iarbă
RATE
Tel: 281.492 280.389

ÎNCHIRIEZ SPAȚII PRODUCȚIE
500 m², 1000 m², 1500 m² – cu toate utilitățile
TELEFOANE 272.812, 0721.269.706

Meditația zilei

Păzește cu smerenie legile și poruncile Lui, ca să fii fericit tu și copiii tăi.

CALENDAR

Astăzi, Soarele răsare la ora 5 și 27 minute și apune la ora 21 și un minut. Au trecut 202 zile din acest an. Au mai rămas 165 de zile până în 2004.

Praznicul zilei: Biserica ortodoxă: Sf. Mironosiță și întocmai cu Apostolii, Maria Magdalena; Cuv. Mc. Marcelia; **Biserica greco-catolică:** Sf. Maria Magdalena, cea întocmai cu Apostolii; **Biserica romano-catolică:** Sf. Maria Magdalena, Manda.

A venit BARZA!

La Arad: Mădulărescu Florina Valentina, Ungureanu Roberta Bianca, Ghergheli Natalia Cătălina, Zota Alex Emanuel, Sabău Kristian, Drăghici Andrei, Iurcic Flavia, Ștefan Elisa, Covaci Diana Iuliana, Horodan Vlad Paul, Băraj Damaris Monica, Hajas Cristina Andreea, Mermezan Patricia Camelia.

„Adevărul" vă ascultă

La telefonul dimineții, 280944, între orele 9,00-12,00

Un sfat „prietenesc"

Dl. Ilie Mladin, din Arad, ne roagă să transmitem din partea sa, următorul mesaj primarului Aradului, Dorel Popa: **„Să știți că eu l-am votat pe dl. primar, dar sunt foarte dezamăgit de ceea ce a făcut dumnealui pentru acest oraș. Acum, am auzit că ar vrea să candideze din nou la Primăria Aradului. Ar fi mai bine să stea deoparte, pentru că am văzut ce poate. N-o să-l voteze prea mulți și, oricum, nu mai câștigă".**

Mulțumire

Dl. Dimitre Crișovan, str. Mărășești, nr. 59, transmite mulțumiri din suflet persoanei care i-a adus acasă actele furate: **„Mi-au spart autoturismul proprietate personală și mi-au aruncat actele. Cineva le-a găsit și mi le-a adus acasă. Din păcate nu am putut să-i mulțumesc pentru că eram plecat la serviciu, însă țin să o fac pe această cale"**, ne-a mărturisit cititorul nostru.

Redactor de serviciu, D. R.

La telefonul după-amiezii, 280944, între orele 15,00-18,00

Tănase Dolcan, din Aradul Nou, se plânge că pe toată lungimea Căii Timișorii găsești doar vreo două case de bilete pentru tramvaie. **„Eu stau cam pe la mijlocul distanței dintre ele și merg pe jos mai bine de un kilometru și ceva spre a-mi putea cumpăra bilet. Problema este că sunt pensionar și nu mă pot deplasa cu ușurință. De curând am primit inclusiv cârje, iar mersul pe jos este, pentru mine, o corvoadă. Poate că mai sunt și alții în situația mea, iar cei de la Compania de Transport Public se vor sensibiliza și vor amenaja mai multe case de bilete."**

Redactor de serviciu, E. P.

Rețeta zilei

Mâncare de conopidă

Ingrediente: 1 conopidă mare, 1 ceapă, 100 ml ulei, 2 linguri bulion, 1 linguriță cimbru, 1 legătură mărar, sare, piper.

Desfaceți conopida în buchețele, spălați-o și opăriți-o. Curățați ceapa, tăiați-o mărunt și căliți-o într-o cratiță cu uleiul, apoi adăugați bulionul și stingeți cu 2-3 linguri de apă. Puneți buchețelele de conopidă, cimbrul, jumătate de legătură de mărar, tocat mărunt, adăugați 2 căni cu apă și lăsați să fiarbă circa 30-40 de minute. La sfârșit potriviți de sare și piper și puneți restul de verdeață, tocată mărunt.

CINEMATOGRAFE

DACIA: Lacrimi în soare (S.U.A) 10.00; 12,30; 15; 17,30; 20

MUREȘUL: Orele (S.U.A.) 10; 12; 14; 16; 18

ARTA: Femeia fatală(FRA) 16; 18; 20

SALA MICĂ: Siguranță națională (S.U.A.) 15,30; 18,30

Meteo

În cursul zilei vremea va fi frumoasă și deosebit de caldă, chiar caniculară la câmpie. Cerul va fi variabil. Spre seară cerul se va înnora treptat, iar în cursul nopții local se vor semnala averse de ploaie și descărcări electrice. Vântul va sufla slab la moderat din sector vestic, cu intensificări temporare.

Temp. max. 32 la 35°C; Temp. min. 17 la 20°C.

UTILITARE UTILITARE UTILITARE

Primăria municipiului

Program de relații cu publicul (camera 5) luni-miercuri-vineri între orele 8-12; marți-joi între orele 8-12; 15-17 - tel. 284.744, tel. centrală 281.850.

Piețe, târguri

Astăzi este zi de piață la Sebiș, Almaș, Apateu, Semlac, Sântana, Șilindia, Vârfurile. Târguri săptămânale se desfășoară astăzi la Chișineu Criș, Almaș, Șilindia și Vârfurile.

Mâine, miercuri, va fi zi de piață la Pâncota, Beliu, Buteni, Șiclău, Maceă, Vânători, Pecica, Șiria și zi de târg la Beliu și Buteni.

Farmacii de serviciu

● Farmacia **REMEDIUM** Arad, B-dul Revoluției nr. 52-54. Program luni-vineri: 7,30-20,00; sâmbătă 8,00-14,00. Telefon 233195. Eliberează medicamente compensate și gratuite. ● Farmacia **LIBRO PHARMA NON STOP** Calea Aurel Vlaicu 60-68 (lângă stadionul (UTA) telefon 212.992. Eliberează medicamente compensate și gratuite. ● Farmacia **TEAHAFARM**, Bd-ul Revoluției nr. 65. Program: luni-vineri 8-21, sâmbătă 9-13. Telefon 254.587. Eliberează medicamente compensate și gratuite. ● Farmacia **„OMNIAFARM"**, Calea Aurel Vlaicu, Bl. Z28, cu program zilnic de la orele 8,00-22,00. Telefon 271724. Eliberează rețete gratuite și compensate. ● Farmacia **ELPIS PHARM** Micălaca, zona Piața Soarelui, str. Voinicilor, colț cu str. Păsunii, Bl. 193, sc. A, parter. Program: luni-vineri 8-20, sâmbătă 8,30-14. Tel: 259.619.

Urgențe stomatologice

Cabinetul de pe str. Crișan (în spate la Gionelli) are program non-stop. Telefon: 253794. Cabinetul din B-dul Revoluției nr. 62, ap. 17. Zilnic: conform orarului (robot pe telefon); sâmbătă între 9-14. Telefon: 256.665.

Cabinetul Stomatologic din Calea Victoriei nr. 7 A asigură zilnic urgențe, inclusiv sâmbăta, între orele 10-15. Telefon 095.565.622.

Cabinetul stomatologic din B-dul Revoluției nr. 95, etajul I, asigură urgențe, zilnic între orele 8-14, telefon 282184.

Cabinetul Stomatologic din str. Crișan nr. 6 (vizavi) de Complexul Stomatologic) asigură urgențe stomatologice. Luni-Joi: 13,30-19,00; Vineri: 9,00-15,00. Tel. 338.101.

Cabinetul Stomatologic din str. Românului nr. 4 (lângă antichitățile de pe colț cu Mețianu) asigură zilnic urgențe stomatologice între orele 9-13; 15 - 20. Telefon 0744/752.020; 0723/013.704.

Dispensar veterinar

Dispensarul veterinar din Aradul Nou efectuează zilnic, orele 8-16 (sâmbăta 8-12) examen trichinelloscopic, castrare porcine, ecornarea viteilor, însămânțări artificiale. Telefon 287.298.

Întreruperi de curent

Miercuri, 23 iulie: str. Episcopiei nr. 8, 10, 10 A, Calea Radnei (p), Prutului, Podgoriei, Crizantemelor, Lămâiței (8-15).

Citire apometre

Miercuri, 23 iulie: Boemiei, Răzvan, Vidra, Porumbului, Salcâmului, Pelicanului, Castor, Rândunicii, Vezuviu, Rozelor, Râșnov, Viitorului, H. Coandă, Abatorului, Latină, Biruinței, Venus, I. Rațiu, A. Karoly, Pădurii, E. Murgu, Clujului fără soț, Cardoș, Trandafirilor, Preparandiei, Domei, Gojdu, Al. Gavra, Tr. Buteanu, Ac. Teologică, S. Tekelia, M. Eminescu, Gh. Șincai, L. Blaga, Sebeșului, I. Chendi, Voltaire, O. Goga, S. Gyula, I.L. Caragiale, D. Sibii, Mărășești, S. Drăgoi, I. Suciu, Praporgescu, N. Grigorescu.

Administrația Financiară

Administrația Financiară a municipiului Arad: Asistență contribuabili (impozitul pe venitul global) - telefon 280633, 280733, int. 199 între orele 8,00-12,00. Informații suplimentare la www.finantearad.ro

Telefon de urgență la Poliție: 955

Noul număr de centrală telefonică al I. J. P. (Inspectoratul Județean de Poliție) Arad: 207.100.

Protecția Consumatorului

B-dul Revoluției, nr. 50. Telefon: 257049.

Garda Financiară

B-dul Revoluției nr. 79, telefon: 281119.

Inspectoratul Teritorial de Muncă Arad

Str. Episcopiei nr. 11-13, tel.: 211762, 211862, 257251.

Cursul valutar*

VALORI ÎNREGISTRATE IERI, 21 IULIE

Denumirea valutei	BNR	BCR		BRD		Banca Transilvania		Banca Românească		Banca Romexterra	
		C	V	C	V	C	V	C	V	C	V
Euro €	36770	36400	37000	36530	36930	36200	37000	36530	36900	36600	37100
Dolar S.U.A.$	32553	32500	33000	32360	32820	32400	33100	32416	32876	32530	33040
Forint	138	129	143	133	141	135	142	-	-	-	-

Comenzi taxi

● ALFA PLUS 349.349; 256.222
● TAXI ALFA 22.88.88; 25.25.26; 0723.200.301; 0745-50.60.70
● TAXI ARAD: 244.244; 274.444; 0722755440
● DIESEL STAR 212.222; 0722.361.011; 0745.645.645
● EUROPA 275.555; 0723.677.555; 0744.828.163
● FAVORIT 280.000; 281.111; 0740083333; 0742409992
● GETAX 280.705; 280.100; 280.548
● MIRCO MILI 230.530; 230.730.

ADEVĂRUL
COTIDIAN INDEPENDENT ARAD
Editor: S.C. ADEVĂRUL Arad S.R.L.
COD FISCAL R 1681938 ● COD SICOMEX 19.604
● CERTIFICAT J 02/1886/31X1991 ● COD SIRUES 020956601 ● ISSN 1220-7489

Redacția și administrația: 2900 Arad, Bd. Revoluției nr. 81. Telefoane: SECRETARIAT - 281802, fax 280655, 280625; ADMINISTRAȚIE - CONTABILITATE - 281797; MICA PUBLICITATE - 210775; MAREA PUBLICITATE - 280904; CLUBUL PRESEI - 280989.

Consiliul de administrație: președinte - MIRCEA DORGOȘAN, telefon 281802, 280625; vicepreședinte - MIRCEA CONTRAȘ, telefon 281802, 280625; membri: LIZICA MIHUȚ, telefon 280070, ȘTEFAN TABUIA, telefon 280854, MIRCEA ȚÎȘCĂ, telefon 280904.

Colegiul de redacție: ȘTEFAN TABUIA (redactor-șef), telefon 280854; MARCEL CANCIU (șef secție foto), telefon 281701; ALEXANDRU CHEBELEU (șef secție sport), telefon 281701; GABRIELA GROZA (secretar general de redacție), telefon 280854; VASILE FILIP (șef secție cultură-învățământ-tineret), telefon 281855; 280003; IOAN IERCAN (șef secție politică), telefon 280943; DORU SAVA (șef secție social-economic), telefon 281738; NICOLAE OPREAN (șef secție actualități), telefon 281855; 280003; MIRCEA ȚÂȘCĂ (șef secție publicitate și difuzarea presei), telefon 280904; MIRCEA DORGOȘAN (președinte al Consiliului de administrație), telefon 281802, 280625.

Tiparul executat la Imprimeria S.C. MEDIAGRAF S.A. ARAD, str. Feleacului F.N., telefon 250902, fax 250920.

„Adevărul" poate fi citit și pe Internet la adresa http://adevarul.arad.ro

HOROSCOP

Marți, 22 iulie 2003

Berbec (21.03-20.04). Nu încercați să vă forțați prea mult norocul, pentru că el nu se întinde la nesfârșit. Lăsați lucrurile să curgă de la sine.

Taur (21.04-20.05). Visele vi se vor îndeplini în curând. Veți sta foarte bine la capitolul financiar dar trebuie să mai aveți putină răbdare.

Gemeni (21.05-20.06). Zicala „fiecare cum își așterne, așa doarme" este valabilă și pentru dvs. Ar trebui să vă organizați mai bine viața și să nu neglijați lucrurile importante.

Rac (21.06.-22.07). Mulțumiți-vă cu ceea ce aveți și nu uitați că dragostea vă așteaptă undeva aproape. Trebuie doar s-o descoperiți.

Leu (23.07-22.08). Totul este așa cum vă așteptați, mai ales din punct de vedere financiar. Aveți grijă, totuși, la cheltuielile neprevăzute.

Fecioara (23.08-22.09). Acceptați un sfat prietenesc: nimeni nu așteaptă la nesfârșit. Dacă nu aveți grijă, veți pierde o mare iubire, dacă nu cumva ați și sărit din schemă.

MOCHETA
Arad, Piata Gării
Telefon 235.221
Mari
REDUCERI
DE PREȚURI
MONTAJ LA
STANDARDE EUROPENE

Balanța (23.09-22.10). Sunteți pe cale de a vă găsi marea iubire, dar încercați să fiți mai exigent de această dată.

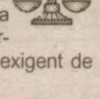

Scorpion (23.10-21.11). Dacă știți să vă gospodăriți veți avea de toate. Nu vă mai plângeți în stânga și-n dreapta, pentru că sunteți cel mai bun sfetnic al dvs.

Săgetător (22.11-21.12). Șarmul dvs. personal nu vă lasă la greu. Cu inventivitatea și buna dispoziție care vă caracterizează nu veți scăpa printre degete o nouă iubire.

Capricorn (22.12-19.01). Aveți o energie aparte, foarte constructivă de altfel. Încercați să menajați mai mult persoana iubită și nu mai folosiți tot felul de replici.

Vărsător (20.01-20.02). În ultimul timp ai stat cam prost cu banii, dar în curând se arată o schimbare semnificativă. Nu disperați.

Pești (21.02-20.03). Nu lăsați stresul să vă schimbe starea de spirit. În afaceri, totul merge conform planului.

Echipa de serviciu
GABRIELA GROZA secretar de redacție
Bianca Felea, Ioan Leac, Adela Pop, Dina Rujan, tehnoredactare computerizată
Doina Jurcă, Cosmin Mihuța, Aurica Telcian, Dacian Toduța corectură

Ieri au fost desemnați câștigătorii premiilor de fidelitate „Adevărul" pe luna iulie

NOROCUL - ÎMPĂRȚIT EGAL ÎN ARAD ȘI JUDEȚ

De la începutul acestui an prețul abonamentului la „Adevărul" a rămas nemodificat deși prețurile hârtiei de ziar, a materialelor tipografice și a consumabilelor, a energiei etc. s-au mărit aproape lună de lună. Este și aceasta o formă de respect pe care o acordăm cititorilor, încercând să menținem ziarul o perioadă cât mai lungă de timp la același preț. Faptul că abonații își asigură primirea cotidianului preferat la doar jumătate din cât i-ar costa dacă ar cumpăra ziarul zi de zi de la chioșc este doar unul dintre avantajele pe care abonații le au. Pe lângă această deloc neglijabilă economie bănească, cititorii pot câștiga, lunar, prin tragere la sorți, câte zece premii de fidelitate în valoare de 1 milion de lei fiecare, premii menite să răsplătească, așa cum o arată și sumele, statornicia acestei deosebit de importante categorii de cititori.

Pentru tragerea la sorți a lunii iulie, pe adresa redacției au sosit 4281 de taloane de concurs. Ieri, la Clubul Presei, a avut

loc desemnarea câștigătorilor, invitat principal fiind doamna ec. **Elena Kovacs, director general al Auto Schunn, partener autorizat al Daimler Chrysler AG și reprezentant în Arad al Mercedes-Benz**. Ca invitați, din comisia de validare au făcut parte domnii Ilie Tripa și Ioan Bugariu, inspectori în cadrul Oficiului județean de poștă Arad. În urma efectuării tragerii la sorți, mâna invitatului nostru principal s-a dovedit la fel de norocoasă pentru abonații din municipiu și cei din județ. Iată lista câștigătorilor pe care îi invităm joi, 24 iulie a.c. ora 12, la sediul redacției pentru a-și ridica premiile pe baza buletinului de identitate și a chitanței-abonament valabilă pe luna iulie:

1) Medelet Marin, Arad, str. Lacului Nr. 1, Sc. B. ap. 3.

2) Petrus Liviu, Arad, str. Stupilor Bl. A 53, Sc. A, Ap. 8.

3) Trandafir Smarandache, Arad, A. Vlaicu Nr. 60-68, Sc. C, Et. IV, Ap. 12.

4) Dan Avram, Arad, Col. UTA, Bl. A, Sc. A, Ap. 1.

5) Dolache Constantin, Arad, Aleea Tomis Nr. 5, Bl. X2, Et. VI, Ap. 25.

6) Cicioc Gheorghe, Secusigiu Nr. 53.

7) Cociuba Ortenzia, Ineu, str. Mărășești Nr. 35.

8) Morar Traian, Curtici, Str. Nicolae Filipescu Nr. 27.

9) Bociort Iacob, Sebiș, Str. Someșului Nr. 1.

10) Sandu Cezar, Sânpaul Nr. 255.

M. Contraș
Foto: M. Canciu

În aceste zile **SE POT FACE ABONAMENTE LA ADEVĂRUL**

în zonele I, II-III și V Micălaca prin reprezentanții societății comerciale
S.C. Wink Services SRL
Informații suplimentare la tel. 368104 și 229885, între orele 17-20.

Am mai făcut un pas către Europa:

UN TRAVESTIT A FOST PRINS PE UN BLOC DE LA PODGORIA

● *„Femeiușca" se numește Negrea Valer Vasile și intrase pe geam în apartamentul fratelui, ca să se machieze cu fardurile cumnatei*

În după-amiaza sărbătorii Sfântului Ilie, când moții târguiau fetele pe muntele Găina, locuitorii blocurilor din zona Podgoria se cruceau ca la minune: o femeiușcă deosebit de sprintenă, cu părul lung și sâni proeminenți, tocmai intra pe un geam într-un apartament. Vecinii au alertat Poliția, echipajul a venit la fața locului, numai că femeiușca cu pricina le-a mai oferit o probă de bărbăție, cățărându-se de pe balcon tocmai pe acoperișul blocului. Încercând să încropească un dialog, pentru a o convinge să se dea jos, polițiștii s-au interesat despre numele „brunetei": **„Cum te cheamă?" „Simona!"** - le-a răspuns fetișcana...

După ce au reușit să captureze agila cățărătoare, nu mică le-a fost uimirea polițiștilor și oamenilor dimprejur atunci când au constatat că „Simona" poartă perucă, pantofi cu toculeț, brățară, colier și două fostomoace de burete în locul sânilor... Fără

aceste accesorii, Simonica noastră tuciurie este un bărbat în toată regula - cu toată zestrea naturală aferentă - de 18 ani împliniți pe 22 ianuarie, pe numele lui **Negrea Valer Vasile.** Se cățărase până în apartamentul fratelui ca să se fardeze cu vopselele cumnatei, deoarece urma să participe la un chef tocmai la Timișoara, în dosul hotelului Continental...

Am încercat să dialogăm cu Vasile al nostru, pentru a-i înțelege comportamentul, dar nu este prea comunicativ. Nu știe să scrie, deoarece n-a fost nici o zi la școală, iar la vârsta de 12 ani spune că a fost violat de un bătrân. Ar vrea să-și facă operație de schimbare de sex, locuiește pe strada Ineului cu părinții, mai spală parbrize prin intersecția de la Podgoria și - probele sunt evidente - mai practică și prostituția... Probabil că parbrizele le spală Vasile, iar prostituția o practică Simona, dar cu siguranță că amândoi fură, deoarece Negrea Valer-Vasile a sustras un telefon celular și o pereche de ochelari de vedere.

Doru Sinaci
Foto: Al. Marianuț

Sănătoase și decorate

Ni s-au întors cătanele acasă!

Contingentul de militari din cadrul Batalionului 191 infanterie „Col. Radu Golescu" Arad, care a participat timp de patru luni la operațiuni de menținere a păcii și întărire a securității în regiunea Kosovo, s-a repatriat duminică, 20 iulie 2003, după îndeplinirea primei misiuni în afara țării.

Militarii au fost întâmpinați pe aeroportul din Satu-Mare de către comandantul Batalionului, dl. col. Avram Cătănici, în cadrul unui ceremonial militar urmat de o gustare oferită de către grupul de firme Tender S. A.

Toți participanții s-au întors sănătoși și cu sentimentul datoriei împlinite, dând dovadă de profesionalism în cele 570 de misiuni executate pe toată perioada.

Activitatea a fost apreciată de către comanda belgiană a Forței Multinaționale, cei 83 de militari arădeni fiind felicitați pentru îndeplinirea cu succes a procesului de întărire a securității în zona de responsabilitate, detașamentul neînregistrându-se cu nici un eveniment deosebit.

„Ceremonialul militar oficial de primire se va desfășura în data de 25 iulie 2003, începând cu orele 10,00, în cazarma din Cetatea Aradului, ocazie cu care-i invităm să participe pe toți cei dragi și apropiați militarilor sosiți din prima misiune internațională de o asemenea amploare", ne-a mai informat mr. Dănuț Ungureanu, ofițer de relații cu publicul al Batalionului 191 infanterie, încartiruit în Cetatea Aradului.

N. O.

S.C. EURO TRANS S.R.L. ȘIRIA
EFECTUEAZĂ TRANSPORT DE MARFĂ
CU AUTOCAMIOANE DE 20 TONE
ACHIZIȚIONEAZĂ DEȘEURI DE FIER VECHI
ÎN CANTITĂȚI MARI
VINDE AUTOCAMIOANE „ROMAN", „VOLVO", „MAN" și AUTOBASCULANTE
INFORMAȚII: ȘIRIA, STR. GĂRII, NR. 2073
Tel.: 0723.404.010 0722.731.413
0257/531.128
(c.p. 105/2003)

Post de poliție la Sânicolaul Mic

Urmare a Adunării cetățenești pe care primarul Dorel Popa și consilierii municipali PSD au efectuat-o în cartierul Sânicolaul Mic săptămâna trecută, ieri, 21 iulie 2003, a fost inaugurat postul de poliție Sânicolaul Mic în incinta imobilului școlii generale din acest cartier.

Aceasta era una din doleanțele exprimate ale cetățenilor din acea zonă.

„De asemenea, s-a convenit cu Jandarmeria Română să se înființeze un post în viitoarea clădire ce se va construi în Sânicolaul Mic și în care vor funcționa cele mai importante servicii de gospodărire ale orașului.

Această clădire va fi construită în următoarele luni pe amplasamentul vechii primării", ne mai informează printr-un comunicat primit, ieri, la redacție dl. **Dorel Popa**, primarul Aradului.

Cronica măruntă

● După o serie de acuze la adresa medicilor arădeni, directorul CAS, **Gheorghe Domșa**, lasă de înțeles că nici situația asistentelor nu este de plâns, CAS având în buget 700 de milioane de lei pentru achitarea serviciilor medicale la domiciliu. Nimeni însă nu se arată interesat să încheie un contract cu CAS pentru astfel de servicii. **„Când a fost vorba de înființarea cabinetelor particulare ale medicilor, tuturor le-a fost frică să părăsească locul «călduț» din spital. Când au dat însă de gustul banilor nu i-am mai putut ține în spitale. Același lucru se întâmplă și cu asistentele!"** afirmă **dr. Domșa.**

● Nu de mult, strada Mihai Eminescu arăta ca un adevărat șantier. Lucrările făcute de anumite regii arădene au lăsat în urmă șanțuri adânci, acoperite doar cu nisip. Chiar dacă s-au aplicat câteva plombe de asfalt, aceste cârpeli au „născut" denivelări care pun la grea încercare nervii automobiliștilor. Nici trotuarele nu arată mai grozav pe strada în cauză.

● Câțiva dintre copacii de pe Bulevardul Revoluției au fost rupți de furtuna de luna trecută. Autoritățile locale s-au mulțumit să-i „decupeze" lăsându-i pe jumătate rupți. Adevărate caricaturi... Nu ar strica dacă s-ar gândi cineva să planteze alții în locul lor.

● În ultimele săptămâni lăzile metalice de gunoi din cartierul Aurel Vlaicu nu mai sunt golite la timp. Mormanele de gunoi din jurul acestora și mirosul pestilențial pe care îl degajă îi fac pe arădeni să se întrebe pentru ce mai plătesc taxa de salubritate... Care nu e deloc mică având în vedere serviciile mizerabile oferite în schimb.

● Mocrea este o localitate renumită pentru „glumeții" pe care-i găzduiește. Iată, însă, că **Urs Ioan** de 33 ani din localitate, s-a inspirat din ideile glumeților de la Sanatoriu și a încercat să facă un ban de bere fraierind doi minori care pescuiau pe Canalul Morilor. Le-a luat sculele de pescuit și a încercat să le valorifice. A fost prins, iar acum e cercetat în libertate.

● Minorul **Faur Ioan-Dumitru**, de 16 ani din Vladimirescu, are deja la activ două loviturі: a sustras un portmoneu cu 500.000 lei și a spart un autoturism, din care a furat o borsetă cu acte, 15 milioane lei și un casetofon. A fost prins, iar prejudiciul a fost recuperat parțial.

● Arădenii **Buglea Bogdan**, de 19 ani și **Pavel Popovici -Ștefan**, de 30 ani, împreună cu nădlăcana **Stratinski Iasmilica**, de 31 ani, au fost prinși având asupra lor câte 200 de pachete de țigări „Sovereign". Nu marca țigărilor i-a deranjat pe polițiști, ci faptul că erau fără timbru...

● **Horga Ioan**, de 19 ani din Pâncota, **Motorca Daniel-Cristian**, de 18 ani din Mocrea și **Uncruț Marius**, de 23 ani din Zimandul Nou au fost prinși conducând autovehicule fără a poseda permis de conducere. **Chiș Florian**, de 42 ani din Arad poseda permis de conducere, dar mai avea „la bord" și câteva sute de vodcă. Acum nu-și mai găsește permisul, dar polițiștii spun că-i la ei prin fișet...

● Aradul a fost „vedeta" Târgului de fete de pe Muntele Găina. Tabăra arădeană s-a remarcat prin organizare, participanți și premiile câștigate de aceștia. Gândirea scenică a dansurilor și a portului popular a făcut ca programul artistic arădean să fie cel mai bun. Au mai fost obținute locurile 1 și 3 la olărit, pentru obiecte prezentate de către meșterii Viorel și Nicolae Betea.

Criza din Sănătate a scos medicii şi bolnavii din Ineu în curtea spitalului

În cursul dimineții de ieri, Spitalul din Ineu a fost în fierbere. În curtea unității s-au adunat atât medicii și asistentele instituției, cât și bolnavii internați care nu au fost imobilizați la pat. Mitingul spontan a avut drept scop discutarea situației dezastruoase în care se află Spitalul ineuan, din punct de vedere financiar. Telefonic, primarul orașului, **Nicolae Mehelean,** ne-a declarat: **„Practic, banii pentru anul acesta s-au terminat. Bugetul a fost unul de subzistență. Medicii sunt supărați, conducerea spitalului de asemenea, iar asistentelor le este teamă să nu-și piardă locurile de muncă, în caz că vor avea loc disponibilizări. Nu se știe ce se va întâmpla. Este tragic ce se petrece, dar nu sunt bani și cu asta, basta".**

Medicii, asistentele și bolnavii au discutat mai bine de o oră despre ceea ce s-ar putea face, fără să ajungă însă la nici un rezultat. Ca în întregul sistem sanitar din România, este criză. **„Iar partea proastă e că Spitalul din Ineu** - mai spune primarul - **nu se poate închide sub nici o formă. Este nevoie de el și un colaps financiar care l-ar pune pe butuci ar fi dezastruos pentru toată zona. Nu se va putea una ca asta. Nu știu cine își va asu-ma responsabilitatea unei eventuale desființări a acestei unități spitalicești".** Din păcate, nici una dintre oficialitățile din muncipiu nu a găsit cu cale să ia în seamă revolta cadrelor sanitare din orașul Ineu.

E. P.

Un arădean - șeful polițiștilor români din Kossovo

Subcomisarul Adrian Nicolăiță, din cadrul I. P. J. Arad, a fost numit de către șeful Poliției Române în funcția de șef al Contingentului Român din Kossovo. Astfel, polițistul arădean va activa o perioadă de timp în cadrul Unității centralizate din Kossovo, alături de polițiști din 47 de țări.

D. S.

Două bătrâne lovite de tren au scăpat cu viață

Două femei în vârstă au scăpat ieri de la moarte ca prin urechile acului. **C.V.**, de 61 de ani, din Ghioroc, respectiv **S.M.**, de 70 de ani, din cartierul Micălaca, au fost lovite, la un interval de numai două ore, de tren. C.V. a fost acroșată de personal, în imediata apropiere a Stației C.F.R. Arad, iar cealaltă a fost cât pe ce să-și piardă zilele pe linia de tren ce străbate cartierul Micălaca 300. Din fericire, cele două au fost doar agățate de vagoanele în mișcare, scăpând doar cu răni ușoare, ce nu le pun viața în pericol. Au fost internate de urgență la Spitalul Județean Arad, unde li s-au acordat îngrijiri medicale imediate.

E. P.

Tentative de trecere ilegală a frontierei

Trei tineri - cercetați penal

Zilele acestea, Polițiștii de frontieră de la Turnu au reținut trei „clienți" care încercau să treacă ilegal frontiera folosindu-se de diverse tertipuri. Francisc R. (24 de ani), a împrumutat un pașaport de la un amic de-al său și a încercat să ajungă în acest mod în Franța. Pașaportul lui era suspendat pe o perioadă determinată... Cristian Paul T. (21 de ani), din Cluj-Napoca, a vrut și el să ajungă prin aceeași metodă în Spania. Dar pe la Nădlac. Tot prin acea zonă încerca să ajungă în Italia, Cătălin B (22 de ani) din Adjud. El a ales să o șteargă dincolo... peste câmp. A fost reperat de lucrătorii de la frontieră. Toți cei trei sunt cercetați penal pentru săvârșirea infracțiunilor de trecere ilegală a frontierei de stat. În plus, primii doi au la dosar și câte un fals privind identitatea.

O. B.

Cultura de bălării

În fața **Teatrului de Stat,** tot mai **bătrân** și mai **bolnav**, s-a pus în operă noul sistem de pavaj, creând în dreapta, ca și în stânga intrării, două rondouri. **Cândva** au fost și **flori,** dar pentru că s-au încăpățânat să se usuce nimeni n-a mișcat un deget. Săptămâni,după săptămâni **pustiul** persista, situație ce n-a mișcat pe nimeni. De-o vreme locul este udat asiduu, în speranța apariției unei **rarități din flora spontanee**. Nu a fost așa. N-au răsărit decât **un fir de rapiță, două păpădii** și **niște scaieți.** Care, totuși, cu o îngrijire adecvată vor transforma rondourile în splendide culturi de bălării. Dacă orașul ar avea și **oameni plătiți** să se ocupe de spațiile verzi ar fi altceva, însă așa, ce să zicem?

Dana Todor

Profesorul Șora mulțumește

Profesorul universitar Dr. Gheorghe Șora mulțumește Prefecturii Județului Arad, Consiliului Județean Arad, Poliției și Serviciului Român de Informații din Arad, Primăriei și Școlii Generale din Comuna Grăniceri - Arad, familiei profesorului universitar Alexandru Husar din Iași, familiei inginer Chiș din Arad, profesorului inginer Emil Ciobanu, preotului Cristian Tuhuț din Tisa Nouă, profesoarei Trandafir Elena din Arad, Mitropoliei Transilvaniei din Sibiu și nu în ultimul rând redacției Ziarului „Adevărul", pentru generozitatea cu care au răspuns apelului său umanitar.

Astăzi, 22 iulie 2003, la ora 18, la Galeria Națională DELTA, are loc vernisajul ***Salonului bienal național de desen****, Arad 2003, ajuns la cea de-a VII-a ediție. Uniunea Artiștilor Plastici Arad invită la vernisaj pe toți iubitorii de artă.*

Astăzi, vernisajul

Salonului bienal național de desen

MARȚI, 22 IULIE 2003

TVR 1

7,00 Jurnalul de dimineață
7,15 ABC util
7,30 Odiseea dimineții
8,00 Matinal de vacanță
9,00 Năzdrăvăniile fraților Kratt - s.
9,30 Vacanță în stil mare
11,00 Unu și unu - rel.
12,00 Dragoste și răzbunare - s., rel.
13,00 Tezaur folcloric-rel.
14,00 Jurnalul de prânz
14,30 Puncte cardinale
15,00 În mintea lui Herman -s.
15,30 Kronika
16,50 Destine secrete - s.(AP)
17,40 Dragon Ball Z - d.a.
18,05 Dragoste și răzbunare - s. (AP)
19,00 Jurnal. Meteo. Sport
19,45 Cerbul de Sur. 3 pentru 13
20,00 Visul unei nopți de vară - SUA, '99
22,20 Suflete rătăcite - s.
23,10 Jurnalul de noapte
23,40 Retrospectivă International Herald Tribune
0,10 Taverna estival
1,10 Conan distrugătorul - f. '84

TVR 2

8,00 Natație - rel.
9,00 Documentar
9,30 Desene animate
10,00 Tonomatul DP2
12,00 Tineri și îndrăgostiți - s., rel.
13,00 Știri
13,10 Tribuna partidelor...
13,40 Des. animate
15,00 Toți împreună
16,00 Tineri și îndrăgostiți - s.
17,00 Banatica (emisiune în limba germană)
17,30 Spații subiective
18,30 Știri regionale
19,00 Natație. Campionatele Mondiale
21,00 Poveștile Dunării
21,15 Prim-plan
21,30 Telejurnal
22,00 Polițiștii de la „Blue Murder" - s.
23,00 Teatru: **Șarpele** de Mircea Eliade
0,30 Filmul Galei absolvenților UNATC 2003 - rel.
1,00 Natație - rel.
2,00 Documentar - rel.
2,30 Minciuni nevinovate - rel.

PRO TV

7,00 Teo - rel.
7,55 Știri vesele cu Dan Bordeianu
8,00 Știrile Pro TV - Ziarul dimineții tale
9,00 (AP) Tânăr și neliniștit - s., rel.
11,00 Familia Bundy - s.
11,45 Învață engleza cu Victor - rel.
12,00 Capcana timpului - s.
12,55 Știrile Pro Tv
13,30 Părinți și copii - s.
14,30 Te iubesc - s.
16,00 (AP) Tânăr și neliniștit - s.
17,00 Știrile Pro TV
18,00 Tânăr și neliniștit - s.
19,00 Știrile Pro TV
20,00 (12) Ultima decizie - act., SUA, '96
22,00 Leana & Costel (12)
22,30 Familia Bundy - s.
23,00 Știrile Pro Tv
23,45 Secretul lui Bachus - f.
2,40 Vara lui Zero
2,45 (12) Parteneri în slujba legii - s. (12)
3,15 Știrile Pro Tv-. rez.
3;30 Învață engleza cu Victor - rel.
4,00 Suburbia - com. SUA, '97

TV ACASĂ

6,00 Cealaltă femeie - rel. (AP)
7,00 Rețeta de acasă
7,15 Învață engleza cu Victor - rel.
7,30 Dragoste și putere - rel.
8,00 Juana - s. rel.
9,05 De 3 x femeie - rel.
10,15 Pisica sălbatică - s., rel.
12,15 Răzbunarea - rel.
13,15 Învață franceza cu Victor
13,40 Secretul iubirii - s.
16,00 (AP) Salome - s.
17,00 (AP) Dragoste și putere - s.
17,30 Povești adevărate
18,00 Rețeta de acasă
18,10 (AP) Cealaltă femeie - s.
19,00 (AP) Pisica sălbatică - s.
21,00 (AP) De 3x femeie
22,00 (AP) Juana - s.
22,55 5'shopping
23,00 Răzbunarea - s.
0,00 Povești adevărate - rel.
0,30 Învață franceza cu Victor - rel.
0,45 (AP) Salome - s., rel.
1,30 (AP) Seducție - s.
2,15 Amor de cățel - s.
3,00 De 3x femeie - rel.

HBO

8,00 Animalul - comedie, 2001 (12)
9,20 Partenerii - thriller, Canada, 2002
10,50 Cântec de libertate - dramă, 2000 (12)
12,45 Doamna Caldicot și războiul verzei - dramă, Anglia, 2000
14,35 În brațele străinilor - doc.
16,25 Clubul- thriller, '00 (12)
18,10 Semnale de fum - dramă, 1998 (12)
19,35 Animalul - comedie, 2001 (12)
21,00 Boicot - dramă, 2001 (12)
22,50 Ucigașul - dramă, 2001 (16)
0,30 Utimul erou - acțiune, 2002 (12)

PRIMA TV

7,00 Motor
7,30 Filmul și televiziunea-rel.
8,00 Video Star
11,00 O vacanță de milioane
11,30 Detectivi de elită - s.
12,30 (AP) Vânătoarea comorilor - s.
13,30 (AP) Luna sălbatică - s.
14,30 (AP) Prietene și rivale - s.
16,00 Călătorii în lumi paralele - s. (AP)
17,00 Focus 5
17,30 Copiii spun lucruri trăsnite 2002
18,30 Pensacola: forța de elită - s.
19,00 Focus 7
20,00 Reuniunea de clasă 2002
22,00 Noaptea devreme
23,00 Focus plus
23,30 Dosarele FBI - doc.
0,20 Clubbing Show
0,30 Călătorii în lumi paralele - s., rel.
1,30 Chat TV

ANTENA 1-TV ARAD

6,00 Magazin sportiv - rel.
6,30 Știri TVA - rel.
7,00 Observator * Sport
8,00 Îngerii lui Charlie - s.
9,00 Benny Hill - s.
9,30 Dinozaurii - s.
10,00 Comedia animalelor - s.
10,30 Zile din viața noastră - s.
11,30 Ispita - s.
13,00 Știrile amiezii
13,15 (AP) Prăbușirea zborului 401 - f. SUA, 1978
15,00 Îngerii lui Charlie - s.
16,00 Reportaj
16,30 Știri Arad * Sport * Meteo
17,00 Știri
17,20 Yago - s.
19,00 Observator * Sport * Meteo
20,00 (12) Portretul unui criminal - f. SUA, 1996
22,00 Observator
22,30 Știri Arad
22,45 Eu, tu și tăticu - s.
23,00 Benny Hill - s.
23,30 Comedia animalelor -s.
0,00 As If - s.
0,30 Observator - rel.
1,30 Ispita - rel.
3,30 Yago - s., rel.
5,30 As If - rel.

TV RCS

9,00 Divertisment
9,30 Știrile RCS 1 - rel.
10,10 Tradiții și folclor
10,30 Cum să-mi îngrijesc câinele - doc.
11,15 Trei destine - s., rel.
12,00 Microb - rel.
13,00 Mistere, farmece, miracole
13,30 Știrile RCS 2 - rel.
14,10 Videoclipuri
14,30 Trei destine - s.
15,15 Videoclipuri
15,30 Life magazin - rel.
17,00 Convietuiri
17,30 Știri RCS 1
18,10 Videoclipuri
18,15 (AP) Sacrificiu suprem - film
19,45 Playabout - s.
20,00 Documentar
21,00 Atitudini - informativ
22,00 Știrile RCS 2
22,40 (12) Roboții - film
24,00 Închiderea programului

B1 TV

7,25 Calendar ecumenic
7,30 Ne privește
8,30 Știri
9,00 Viața dimineața
11,00 BH, 90219 - rel.
12,00 Fan X
13,00 Trenul vieții - rel.
15,00 Ne privește
16,00 Moștenirea...
17,00 Vacanța în direct
18,00 Știri
18,45 Max It
19,00 Beverly Hills, 90210 - s.
20,00 Ediția de seară
20,30 Moștenirea familiei Guldenburg - s.
21,30 Miniserie - s.
22,30 Doc.
23,00 Trenul vieții.
0,30 Viața în direct-rel.
1,30 Știri

TELE 7 ABC

8,10 Păstorul cel bun
10,30 Pe strada felinarelor sparte - s.
11,30 Viitorul azi - rel.
12,00 Vacanțe de pomină
13,00 Lumină în întuneric - rel.
17,00 Agua Viva - rel.
18,00 Agent 22 - Nebunul - s.
18,45 Vacanțe de pomină
19,20 Șapte știri
20,00 Un strigăt din munte
21,20 Aproapele meu
22,10 Destinația Germania
22,40 Vacanțe de pomină - rel.
23,10 Șapte știri
23,45 Jaf la înălțime - rel.
1,15 Activ FM

REALITATEA TV

7,00 Jurnal
7,15 Trezirea la realitate
10,00 Știri
10,05 Cafeneaua artelor
11,00 Jurnal
11,45 Reportaj
12,15 Bătălia pentru România
14,45 Reportaj
15,15 Sănătatea
16,00 Jurnal
16,45 Reportaj
17,15 SportMania
18,15 În centrul atenției
19,00 Jurnal
19,45 O vedetă la Cazinou
20,15 Economia
21,00 Jurnal
21,45 Bătălia pentru România
1,00 Știri

Redacția Adevărul nu își asumă răspunderea pentru modificările ulterioare intervenite în programele TV

Ce vrea şi ce nu vrea DINU PATRICIU?

● dialog cu deputatul TITUS GHEORGHIOF

După cum s-a scris în presa centrală, şedinţa Biroului Permanent Naţional al PNL nu a fost chiar atât de lipsită de surprize. A apărut acea scrisoare semnată de Dinu Patriciu care se opune unei alianţe cu Partidul Democrat. Începe din nou „aripa Patriciu" să dea bătăi de cap liberalilor? Există divergenţe de idei la vârful PNL? Cum deputatul Titus Gheorghiof a participat la şedinţă, i-am solicitat un interviu, pentru a ne spune ce vrea sau ce nu vrea Dinu Patriciu, dacă acesta devine din nou o problemă pentru PNL.

– D-le deputat, care a fost atmosfera generală la şedinţă, în ceea ce priveşte alianţa cu PD?

– În primul rând, Biroul Permanent nu a luat în discuţie această problemă. În principal s-a discutat şi s-a aprobat obligativitatea filialelor din teritoriu ca la Delegaţia Permanentă din august să prezinte un mandat ferm privind susţinerea candidaturii lui Theodor Stolojan la Preşedinţia României.

– Dumneavoastră veţi prezenta un asemenea mandat din partea Comitetului Teritorial Arad?

– Sigur, nimeni nu a spus că filialele sunt obligate să spună „da", însă nu văd care ar spune „nu". Evident, Aradul este total de acord.

– Să revenim la chestiunea alianţei. Spuneaţi că nu s-a discutat nimic, dar scrisoarea lui Dinu Patriciu a circulat. Nu s-a luat în discuţie nici măcar scrisoarea?

– Nu, pentru că nu era cazul. Sigur, presa ar fi dorit să poată scrie ceva gen „butoiul cu pulbere", „cutremur" etc. Din păcate pentru ziarişti, le-a lipsit obiectul muncii.

– Dacă nu este nici un foc, măcar mititel, de unde fumul? De unde scrisoarea?

– Cred că este legată de incidentul de la Prahova. Din cauza incompatibilităţii, vicepreşedintele Consiliului Judeţean a trebuit să demisioneze şi să fie ales altul în locul lui. Din păcate, consilierii liberali au pus umărul la reuşita PSD-ului, care a câştigat funcţia.

– Ce are Dinu Patriciu cu asta?

– Exact asta voia şi el să demonstreze, că nu are nici o vină, deşi este preşedintele filialei Prahova. În lipsa lui, consilierii liberali au analizat stuaţia şi au ajuns la concluzia că PNL nu are nici o şansă ca reprezentantul lor să câştige funcţia. Din acest motiv, unii au lipsit, iar alţii s-au abţinut, favorizându-l, în mod indirect, pe candidatul PSD.

– Totuşi, Patriciu nu are nici o vină?

– Se pare că nu, din moment ce nu era acolo.

– Patriciu este împotriva alianţei cu PD. Ce motivaţii aduce?

– El spune că PNL, care este în ascensiune, trebuie să meargă singur în alegeri, având în vedere, pe viitor, o fuziune a PD cu PNL, rezultând un partid într-adevăr puternic.

– Credeţi că greşeşte?

– Eu nu spun că are sau nu are dreptate, vă spun că trebuie făcută o distincţie între colaborare, alianţă, fuziune. Dacă te gândeşti ca în viitor să ajungi la o fuziune, nu poţi abandona dialogul. PNL şi PD vor merge la alagerile locale pe liste separate. Asta nu înseamnă că trebuie să renunţe la strângerea legăturilor, la sprijinul reciproc în ceea ce priveşte candidatul cel mai bine plasat în turul doi.

– Cum s-ar spune, mi-aţi ridicat mingea la fileu.

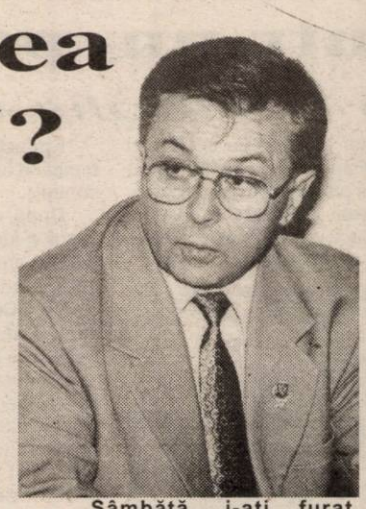

Sâmbătă, i-aţi furat PD-ului un viceprimar, d-l Olariu de la Şiria. Ce colaborare mai e şi asta? Nu se supără d-l Falcă pe dumneavoastră?

– De ce să se supere? PD-ul va merge cu Gurban, actualul primar, vicepeşedinte. Presupunând că noi mergem cu Olariu şi ajunge în turul doi cu Gurban, ce motiv ar avea Falcă să se supere? Eventual, ar putea fi necăjiţi cei de la PSD, pentru că oricare dintre cei doi ar câştiga, de pierdut ar avea doar PSD-ul.

– Să înţeleg că PNL şi PD Arad îşi exprimă deja disponibilitatea de susţinere reciprocă la alegerile locale?

– Aţi ales exact cuvântul potrivit, adică „disponibilitate". Noi vom colabora în continuare, pentru că s-a dovedit că adversitatea nu aduce nici un folos nimănui.

Simion Todoca

Speculaţii pe scaunul de la Primărie

(Urmare din pagina 1)

Înconjurat de o gaşcă de indivizi dubioşi, sprijinind afaceri dubioase din subteranele economiei de piaţă, acest om care a înşelat aşteptările arădenilor, cum caută să-l înşele şi pe Dumnezeul său despre care tot face vorbire, e hotărât să candideze.

Tip calculat şi orgolios, nu a luat în calcul şi posibilităţile înfrângerii, manifestând o mare suficienţă prin desconsiderarea adversarilor. Să nu uităm că până la alegeri se mai pot întâmpla multe. Eu cred că, fără a fi agăţat cu disperare de PSD, Dorel Popa nu are nici o şansă. În momentul când vântul îl doboară de pe creanga PSD, rămâne într-un desăvârşit anonimat. Şi nu ar fi prea rău, nici măcar pentru el, pentru că a intrat sărac în Primărie şi iese cu eleganta limuzină BWV.

Arădenii vor vota omul gospodar, cinstit şi cu o doză de îndrăzneală pentru a se bate pentru nevoile urbei şi a locuitorilor săi. Liberalii în acest moment au candidaţi demni de luat în considerare. La fel şi pediştii. Dar Popa contează pe nucleul lui de votanţi, uitând că tocmai de aici i se pot trage necazurile. Pentru că un alt om care ar putea candida la Primăria Aradului este Cristian Moisescu, care s-a dovedit mult mai apropiat de oameni, a făcut dovada cinstei şi corectitudinii, iar realizările oraşului au fost mai evidente. Cristian Moisescu i-ar putea lua lui Dorel Popa tocmai electoratul pe care acesta din urmă mizează - adică neoprotestanţii. Moisescu nu s-a compromis ca Dorel Popa în ochii credincioşilor, mizând la o adică pe sprijinul lor prin bisericiile Speranţa, biserica din Gai, Pârneava şi pe o parte din credincioşii de la Maranata. Nu trebuie uitaţi nici credincioşii cultelor penticostal şi adventist, care în ultimă instanţă îl preferă pe Cristian Moisescu.

Nici credincioşii ortodocşi nu i-ar fi ostili, pentru că Moisescu nu aparţine unui anumit cult, este creştin, iar prin ascendenţă este nepotul fostului patriarh al României Iustin Moisescu, născut într-o familie cu preocupări teoretice şi de înaltă spiritualitate creştină.

Apoi, să nu uităm un lucru: Cristian Moisescu a intrat ca primar pe bicicletă şi a ieşit din Primărie tot pe bicicletă.

Sigur, toate acestea nu sunt decât pure speculaţii. Adevărata bătălie pentru Primăria Aradului nu a început. Deocamdată, primar ales este tot Dorel Popa, care se compromite tot mai mult în ochii cetăţenilor.

Pesediştii întind mâna democraţilor nemulţumiţi de apropierea PNL-PD

Preşedintele PSD Arad, Dorel Popa a susţinut ieri, la sediul formaţiunii, o conferinţă de presă, pentru a face publice câteva amănunte în legătură cu întâlnirea de joi, la Bucureşti, cu conducerea partidului, cât şi pentru a răspunde unor aprecieri şi acţiuni ale adversarilor politici.

„Nu ştiu la ce s-ar fi aşteptat unii de la această întâlnire (n.r cea de la Bucureşti). **Au fost destule cuvinte de laudă la adresa noastră. Vreau să vă precizez că s-a reiterat din nou, spre deplina mea satisfacţie, ideea de a nu se ieşi în presă cu atacuri şi atitudini critice ale colegilor de partid. Deci, nici reprezentanţi ai partidului, nici prefectul - care este membru al Consiliului Naţional PSD - nu au voie să mai aibă atitudini critice în public, în caz contrar toţi fiind supuşi unor sancţiuni. Bineînţeles că fiecare are dreptul să aibă o opinie. Cu siguranţă că vor mai exista opinii diferite. Dar, într-o democraţie, majoritatea de 51 % decide"** a precizat Dorel Popa.

Referindu-se la viitorul preşedinte executiv pe care va trebui să-l aibă şi PSD Arad, liderul pesedist a spus: **„Aşteptăm condiţiile Bucureştiului. Apoi vom vedea. Nume avem deja, dar prefer să le ţinem deocamdată sub tăcere".** Primarul municipiului a mai anunţat că în următoarele săptămâni vor fi promovaţi, conform directivelor centrului, tineri şi femei în structurile de conducere. **„Până la nivelul Biroului Executiv Judeţean"** a adăugat Rodica Borza, secretar executiv al partidului, aflată alături de Popa.

În ceea ce priveşte adversarii politici, Dorel Popa a ţinut să spună: **„Aşteptăm să vedem ce se întâmplă cu protocolul PD-PNL. Dar, pentru democraţii care nu sunt de acord cu acesta, uşa noastră este deschisă. Le spun: există loc şi dialog la PSD. Aşa încât, oficial spun, acei democraţi care înţeleg că şi-ar părăsi doctrina într-o alianţă, sunt invitaţi la noi. Oricum, eu cunosc deja câteva cazuri, personalităţi importante din PD şi, în măsura în care vom avea întâlniri şi vor fi luate hotărâri, vă vom informa".**

În final, Dorel Popa, ţinând în mână un manifest al PD, prin intermediul căruia această formaţiune invită cetăţenii la un dialog cu privire la problemele municipiului, a spus: **„Este un demers bun pentru un partid politic. Dar nu înţeleg două lucruri: 1. De ce Gheorghe Falcă se semnează pe acesta** (n.r e vorba de manifest) **în calitate de vicepreşedinte al Consiliului Judeţean Arad şi nu în calitatea pe care o are în cadrul PD? 2. De ce atunci când noi am făcut acelaşi lucru pe care ei vor să-l facă acum - oricum, aduce a ceva ce se numeşte plagiatură - am fost criticaţi că ne facem campanie electorală? Pentru ei nu e valabil?".**

Alin Olteanu

P.S. Dorel Popa a promis, în cadrul conferinţei, că în toamnă **(„nu în campania electorală!")** va prezenta câteva documente cu privire la acţiunile unui important lider PD. Când presa a întrebat dacă e vorba de Gheorghe Falcă, primarul a spus: **„O să vedeţi!"**

Averile aleşilor locali din Semlac

STOIAN LETIŢIA - consilier local
Terenuri: agricol - 11,40 ha (1993-1997)
Clădiri: 1/2 apartament (2001)
o casă de locuit (1995)

STIAN DIMITRIE - viceprimar
Terenuri: agricol - 9 ha (1992)
intravilan - 1440 mp (1980)
Clădiri: o casă de locuit
Maşini: Opel (1984) şi un tractor (1980)

AVRAM TEODOR - consilier local
Terenuri: agricol - 28 ha (1992-2000)
intravilan - 0,14 ha
Clădiri: o casă de locuit (1992)
Maşini: Opel (1993), semănătoare (două) din 1998

BĂLAŞA GHEORGHE FLORIN - consilier local
Clădiri: 1/2 casă de locuit (1996)

BORDIANU VIOREL - consilier local
Terenuri: agricol - 2,74 ha
intravilan - 369 mp
Clădiri: o casă de locuit (1997)
Maşini: Daewo (1997), Dacia (1989)

COLOMPAR GHIORGHI - consilier local
Terenuri: agricol - 0,50 ha
Clădiri: o casă de locuit

HOPSITAR GHEORGHE - consilier local
Terenuri: agricol - 4,70 ha (1994)
Clădiri: o casă de locuit

IZSAC IOAN - consilier local
Clădiri: un apartament (1985)
două case de locuit (1993)
Maşini: Daewoo (2003)

MUNTEAN GHEORGHE - consilier local
Terenuri: agricol - 5,5 ha (2001)
intravilan - 0,12 ha (2001)
Clădiri: o casă de locuit (2001)

PASCU GHEORGHE - consilier local
Terenuri: agricol - 0,5 ha (1993)
Clădiri: o casă de locuit (1997)

PEII DORIN EMILIAN - consilier local
Terenuri: agricol - 8 ha
forestier - 4,35 ha
intravilan - 600 mp
Clădiri: un apartament (1993)
o casă (în Lipova), 1/2 casă (în Radna), 1/2 casă (în Semlac)

POPA TEODOR - consilier local
Terenuri: agricol - 3,37 ha (1991)

SOMOC CORNEL PETRU - consilier local
Terenuri: agricol - 2 ha (1995)
Clădiri: o casă de locuit (1998)

STOIAN DANIEL MIRCEA - consilier local
Terenuri: agricol - 5,90 ha (1994- 2003)
intravilan - 1620 mp
Clădiri: o casă de locuit (1989)
Maşini: Dacia (1987)

Furtună într-un pahar cu apă?!

● Cazul de la Păuliș a fost clasat...

Peste o sută de proprietari de teren din Sâmbăteni n-au mai suportat bătaia la care au fost supuși de către Comisia de fond funciar Păuliș și au recurs la o formă extremă: Revolta. Cu mic cu mare, sătenii au pichetat în urmă cu două luni primăria Păuliș, nemulțumiți că nu și-au primit pământurile pe amplasamentele reale, lucru care i-a determinat să aducă grave acuze inclusiv primarului din Păuliș, Ioan Turcin.

Revolta s-a „stins" în timp... (instantaneu surprins la declanșarea protestului în urmă cu câteva luni)

Prefectura s-a sesizat imediat, trimițând la fața locului o echipă de control.

După două luni de „analiză", cazul a fost „îngropat" cu sprijinul tacit al proprietarilor care, dintr-o dată, n-au mai avut nimic de reclamat. **Concluzia, dovedită cu acte, este următoarea: la Păuliș totul este în regulă!**

Singura persoană sancționată este Gheorghe Iovănescu, președinte al Consiliului de Administrație al societăților agricole „17 Decembrie" și AF Nincu, care s-a ales cu o amendă 11 milioane de lei, urmând ca la bugetul statului să se mai recupereze încă 18.715.871 milioane de lei.

Raportul mai prevede și măsuri, cum sunt: ● convocarea la sediul primăriei a proprietarilor persoane fizice din localitatea Sâmbăteni care au deținut terenuri agricole la fostele asociații agricole „17 Decembrie" și AF Nincu, în vederea încheierii proceselor verbale de punere în posesie și înmânarea titlurilor de proprietate; ● verificarea parcelelor care au făcut obiectul nemulțumirilor în ceea ce privește neconcordanța amplasamantelor din anul 1994 cu cele stabilite de comisia locală în 2002; ● înștiințarea tuturor societăților agricole care își desfășoară activitatea pe raza localității Sâmbăteni, în vederea stopării înființării culturilor agricole până la definitivarea lucrărilor de parcelare și amplasare; ● punerea în vederea arendașilor de a rezilia contractele de arendă, urmând a încheia altele noi, după finalizarea lucrării de fond funciar a comunei Păuliș.

În loc de (alte!) concluzii, prefectul Dan Ungureanu i-a acordat primarului Ioan Turcin un termen de o săptămână în care să-și poată prezenta atât eventualele nemulțumiri legate de datele raportului cât și planul de aplicare a măsurilor propuse de Prefectură.

Madiana Popescu
Foto: Ștefan Matyaș

Trăitori din iluzii

Ziaristul este adesea omul iluziilor. Nu pot să cred că există vreunul care să nu trăiască împovărat, în sensul nobil al cuvântului, de iluzia că este ascultat, băgat în seamă și că, fără îndoială, aduce crâmpeie de povață printre semenii săi. Nu, fiecare dintre noi este prizonierul acestor iluzii.

Accente

Din când în când, intervine însă viermele îndoielii, care îți roade „tulpina" atitudinilor tale cotidiene. Te trezești în postura învățătorului, a promotorului de atitudini morale, constructive, menite să ne scoată din mizerie și te întrebi dacă nu cumva ai ajuns un Don Quijote sau un năpăstuit care predică în pustiu. Te întrebi dacă nu cumva totul este zădărnicie, te „ascultă" (citesc) mulți și fiecare crede că nu despre el este vorba, că nu el este cel care își risipește viața, șansele de trai mai bun, dacă ar exista zbatere, ambiție, puterea de a ne smulge din starea de vegetație. Nu, în nesinceritatea noastră, îi acuzăm întotdeauna de necazurile, neajunsurile, mizeria socială pe Ceilalți. Este și asta o formă de sinucidere lentă, de acceptare leneșă a condiției mizere.

Ziariștii, în calitatea lor de câini de pază ai Cetății „latră" la guvern, la parlamentari, la politicieni, la Justiție, Poliție, Vamă, la edilii locali. Câteodată însă îți mai vine să latri și la oamenii „simpli", la talpa țării. Îți vine să le spui: „Oameni buni, treziți-vă! Soarta voastră depinde în mare măsură de voi. De fiecare în parte, după felul în care își așterne. Voi puteți schimba ordinea în țară, prin vot, voi puteți (și doar voi!) să vă schimbați propria viață! Îndrăzniți! Ani de zile ați fost dirijați, vi s-au refuzat inițiativele. Părinții v-au îndrumat, v-au impus drumul, profesia, chit că ați fi năzuit ori ați fi avut înclinații spre altceva. La școală, ați învățat să fiți supuși. Când ați ajuns în muncă, mai ales înainte de '89, ați fost învățați să fiți un simplu executant, să nu gândiți, fiindcă e periculos, atâta vreme cât partidul și conducătorul suprem gândea în locul vostru. Lumea aceea s-a prăbușit. Cine nu gândește, cine nu luptă, cine nu se zbate nu va găsi înțelegere și îndurare nicăieri. Cum spunea un filosof englez, acum cinci sute și ceva de ani, „Homo homini lupus est", Omul pentru om este lup. Cei tari vă vor „înghiți" și vă vor face ca și inexistenți cât ai clipi."

Accente

Le-ai spune toate acestea, adeseori le pui pe hârtie, dar pe cum trece vremea constați că gândul tău este inutil, de parcă încerci să lipești două lemne fără aracet ori fără prenadez. Fapt de înțeles, câtă vreme asemenea substanțe n-au nimic în comun cu mentalitatea. Mentalitatea se dobândește și arareori se poate reface prin „lipire". Dar nici nu poți accepta, tu, ca ziarist, să rămâi indiferent și să nu încerci să arăți Calea. Dimpotrivă, o arăți, te hrănești cu iluzia că într-un târziu, într-o bună zi, vei deștepta un om, doi, trei, dintre noi. Oricine am fi, căutăm un sens pentru viață și prin lumea iluziilor.

Tristan Mihuța

Ziua energeticianului

Frumoasa bază sportivă a Centralei electrice de termoficare Arad, creație de suflet a oamenilor ce au lucrat și lucrează aici, a găzduit la sfârșitul săptămânii trecute manifestările organizate la Arad cu prilejul Zilei Energeticianului.

Peste 140 de pensionari am răspuns prezent la invitația actualului Colectiv de muncă al centralei. Au fost prezenți ing. Mihai Bosneag, director de peste 30 de ani al centralei. Mecanici turbiniști, Aurel Ecsy, Gheorghe Poleac, Gheorghe Dișu, maistrul Iustin Marseu și mulți alții care au dăruit centralei peste 40 de ani din viața lor. La mesele încărcate cu tot ce trebuie bunei dispoziții, s-au depănat amintiri de neuitat, presărate pe alocuri cu lacrimi de bucurie. De la această festivitate de suflet nu au lipsit inițiatorii ei: ing. Lucian Barniciu, directorul general al centralei electrice de termoficare Arad, ing. A. Marconescu, șeful centrei pe Hidrocarburi, Traian Deliman, liderul Sindicatului Energia care s-au întreținut prietenește cu pensionarii centralei.

N. Bărdan

Grănicerii ieșiți la pensie nu lasă să treacă (nici)... timpul!

Patruzeci de pensionari din Poliția de Frontieră, proveniți din celebra „pepinieră de aur" de la Curtici, și-au dat întâlnire zilele trecute pe frumoasa Vale Mică din Cladova.

La această întâlnire de suflet a participat și col. Viorel Nemeș, comandantul Inspectoratului Județean al Poliției de Frontieră Arad, el însuși trecut pe la „școala grănicerilor" de la Curtici. Cei patruzeci de vajnici apărători ai fruntariilor țării nu i-au uitat nici pe cei 25 de colegi „detașați" pentru eternitate la vămile văzduhului, pentru aceasta invitând preotul satului să oficieze o slujbă întru veșnica lor pomenire.

Polițiștii de frontieră în retragere și rezervă s-au prins să nu lase să treacă... nici un an fără ca această întâlnire de suflet să nu se desfășoare de aici înainte în săptămâna de dinaintea Zilei Poliției de Frontieră din România, adică 24 iulie.

N. Oprean

Din Italia, transmite trimisul nostru special, Eugenia Pantea

Maschio Gaspardo - o șansă pentru agricultura românească

☛ (Urmare din pagina 1)

Timp de trei zile, românii au avut ocazia să viziteze trei fabrici impresionante, aparținând unui luptător prin definiție, **Egidio Maschio.** Italianul, el însuși specialist în mecanică și sudură, și-a construit imperiul din mai nimic. Copil sărac, a urmat o școală de profil mecanic, ajungând să repare diverse mecanisme în grajdul gospodăriei „alături de o vacă și o capră", cum a povestit. Cu umor, bătrânul **Maschio** și-a amintit: **„Am sudat atât de mult în preajma vacii, încât aceasta a orbit. Abia după ce animalul a murit, grajdul mi-a revenit în întregime și mi-am încropit primul atelier".** Amănuntele din viața celui ce a pus piatra de temelie a concernului ce bate totul în materie de utilaje agricole în Italia, au spart gheața dintre gazdă și potențialii clienți români, care-l ascultau, de ce să n-o spunem, absorbiți. Au urmat discuții aprinse, despre semănători, tocătoare de tulei și alte utilaje ce fac celebră firma Maschio, după o zi în care delegația românească a văzut tehnologie adevărată la ea acasă.

În uzinele **Maschio, Gaspardo și Terranova**, utilajele agricole se produc într-un ritm uluitor, cu mașini ultraperformante, lasere de mare precizie și factor uman specializat. Fabricile se întind pe hectare întregi, fiecare utilaj pare în sine o mini-industrie, încât vizitarea lor de la un capăt la celălalt înseamnă un uriaș examen de rezistență fizică. Românii au urmărit, astfel, în întregime, fluxul tehnologic prin care o bucățică de oțel devine, cale de trei fabrici, un subansamblu important al unui utilaj agricol performant, de care orice agricultor cu pretenții s-ar bucura, fără doar și poate.

După ce vineri s-au trecut în revistă fabricile, delegația românească a avut ocazia să vadă, sâmbătă, utilajele Maschio la lucru. În câmp, sub un soare peninsular necruțător, s-a arat, grăpat, semănat chiar, cu mașinile la a căror fabricare am fost martori. Agricultorii români s-au arătat impresionați de calitatea lucrului cu un utilaj Maschio, obișnuiți cu mașinile românești care, după zeci de reparații și covârșite de ani, nu mai dau nici pe departe randamentul scontat. Ca niște copii în fața unei vitrine cu dulciuri, românii discutau aprins despre bani, finanțări, posibilități de achiziționare a unui utilaj adevărat, de calitate, despre credite și dobânzile usturătoare aferente, despre ce-ar putea face, efectiv, spre a cumpăra, în timp util, un utilaj marca Maschio - Gaspardo.

Egidio Maschio, în calitate de gazdă, a salutat interesul românilor pentru produsele pe care le fabrică, sugerându-le celor interesați să contacteze reprezentanții firmei din Chișineu-Criș, unde se poate afla totul despre prețuri și facilitățile de cumpărare acordate clienților serioși. Cuvintele de ordine, aici, la Maschio-Gaspardo, sunt: **calitate, performanță, eficiență, prețuri acceptabile.** Din fericire, pe piața românească încep să intre și investitori după care însuși pământul românesc plânge, secătuit fiind de modul în care i s-au molfăit mărunțaiele de la Revoluție încoace. Cu utilajele Maschio-Gaspardo, soarta pământului din vestul țării, dar nu numai, s-ar putea schimba radical, în bine. Vom reveni, la întoarcerea acasă.

25 de miliarde de lei s-au dus pe apă!

Direcția Apelor Crișuri-Oradea s-a preocupat să realizeze o serie de lucrări de investiții în bazinul hidrografic pe care-l administrează în județul Arad, efectuând totodată și amenajări ale văilor afluente Crișului Alb. De la începutul anului s-au executat lucrări în valoare de 25 de miliarde de lei. Aceste lucrări s-au materializat în amenajarea Crișului Alb (în sectorul Bocsig-Vărșand) și a văilor Hălmăgel, Luncșoara, Mideș, Groșeni și Moneasa. În cea de-a doua parte a anului, Prefectura județului, împreună cu Direcția Apelor Crișuri-Oradea, vor continua realizarea unor lucrări de acest gen.

Gabriela Olaru

AGONIA SISTEMULUI SANITAR CONTINUĂ!

Șirul întrunirilor pe tema problemelor din sistemul sanitar arădean a continuat ieri la Prefectură, unde reprezentantul guvernului în teritoriu, Dan Ungureanu, s-a întâlnit cu directorul DSP, Dorin Lazăr și cu directorul CAS, Gheorghe Domșa. Deși întâlnirea a fost catalogată ca fiind una „de lucru", prefectul Ungureanu a precizat: „Vom continua investigațiile privind cauzele problemelor din Sănătate, astfel încât spre finalul acestei săptămâni să putem discuta variantele de ieșire din impas. Întârzierea listei cu persoanele disponibilizate întârzie destul de mult pentru că situațiile primite din teritoriu se modifică de la o lună la alta. Deși toate termenele legale au expirat, mai sunt unități spitalicești care nu și-au întocmit statele de funcții. Pe de altă parte, sindicaliștii țin cu dinții de păstrarea a cât mai mult personal în structură. E bine! Și noi dorim ca un număr cât mai mic de persoane să plece în șomaj. Problema e că aceștia (sindicatul) aduc autorităților tot felul de acuze. În schimb, ei nu au să-și reproșeze absolut nimic în ceea ce privește prestarea actului medical ...de calitate."

Și în cadrul discuțiilor de ieri, prefectul Ungureanu a lăsat de înțeles că probleme Sănătății se datorează modului defectuos în care au fost (și sunt) conduse spitalele din județ. Întrebat dacă va aplica sancțiuni, dumnealui a precizat că prefectul nu are rolul de a da sancțiuni, ci legea este cea care va scoate la iveală „mizeriile" efectuate de unii manageri.

În timp ce ședințele la nivel județean continuă, spitalele se lovesc de realitatea cruntă reprezentată de lipsa banilor. De exemplu, la spitalul din Ineu, personalul medical nu își mai poate lua banii pentru luna iunie. Pentru salarii, spitalul mai are 611 milioane, bani suficienți doar pentru achitarea dărilor către stat! În ceea ce privește leafa la zi, nici o speranță. Cadrele medicale nici nu mai știu ce să facă: să iasă în stradă, să tacă și să aștepte, să demisioneze?! Sunt întrebări la care, deocamdată, nimeni nu dă nici un răspuns CONCRET!

Madiana Popescu

Experiment agricol în județul Arad

Modelul cooperatist japonez!

● Convorbire cu ing. Adam Alda, director la Oficiul Județean de Consultanță Agricolă (OJCA)

La cooperativa din Nagoia, de exemplu, am întâlnit o situație mai aparte, în sensul că respectiva cooperativă dispunea de mai multe parcări situate în oraș, de unde se obțineau, vă dați seama, venituri substanțiale.

O cooperativă niponă are 10.000 de membri și 1000 ha de pământ

– Domnule Adam Alda, prin ce mod au încercat japonezii să vă prezinte sistemul lor agricol?

– Scopul vizitei noastre a fost participarea la un curs de perfecționare organizat de IDACA (în traducere Institutul pentru Dezvoltarea Agriculturii Cooperatiste în Asia) în colaborare cu Ministerul Agriculturii din Japonia. Instruirea noastră a constat atât în cursuri teoretice, cât și în diferite vizite la exploatații agricole. La cursuri ni s-au predat teme generale despre managementul și marketingul care sunt la baza sistemului cooperatist nipon. Precizez că în cadrul programului nu s-au pus deloc în discuție probleme de tehnologie, japonezii considerând că specialiștii agronomi români stăpânesc suficient de bine acest capitol. Întreg programul de cursuri a fost exclusiv pe ceea ce înseamnă munca de organizare a cooperativelor.

– Explicați și cititorilor noștri cum a apărut și în ce constă sistemul cooperatist de producție nipon.

– Legea cooperativelor agricole a apărut în Japonia în 1947. Inițial, în Japonia au existat 16.000 de cooperative, însă pe parcurs ele s-au comasat, ajungând în urmă cu câțiva ani să numere 4.000. În prezent, în cele 21 de prefecturi (n. n. echivalentul județelor din România) există 20-22 de cooperative, dispuse în mai multe zone. Fiecare cooperativă dispune de 1.000-1.500 ha de pământ care aparțin unui număr de 10.000-15.000 de proprietari și subliniez cuvântul proprietari. O astfel de cooperativă agricolă se ocupă, practic, de tot ce înseamnă activitate pe raza respectivă, adică: executarea lucrărilor agricole, aprovizionarea fermierilor cu îngrășăminte, substanțe fitosanitare, valorificarea producției și diferite activități sociale ale membrilor.

Cultură de orez

Fermierii - acționari la bănci, parcări și silozuri

– Domnule director, spuneți mereu „cooperativa dispune", „cooperativa execută cutare activitate". Cine este de fapt această cooperativă, din cine este formată ea?

– Da. Am spus că o cooperativă este constituită din 10.000-15.000 de membri, care dispun, de regulă, fiecare, de pământ propriu. În Japonia, agricultorii se numesc fermieri, iar pentru ca un fermier să poată deveni membru într-o astfel de cooperativă trebuie să îndeplinească una din două condiții: să aibă cel puțin 1.000 de metri pătrați de teren agricol sau să lucreze 90 de zile pe an în agricultură.

– Așadar, pe lângă membri, cu sau fără pământ, cooperativa dispune de o bază materială și un corp propriu de angajați. Aceștia cum sunt plătiți pentru serviciile prestate?

– La început, în faza când japonezii au demarat practicarea acestui sistem, fiecare membru achita un comision pentru serviciile prestate de cooperativă în folosul lui, din care bani se plăteau și salariile angajaților. La ora actuală însă sistemul cooperatist a ajuns la o asemenea dezvoltare încât s-a renunțat la plata acelui comision. Cum a fost posibil acest lucru? Simplu. Rețineți un fapt foarte important și anume că astăzi 80 la sută dintre veniturile unei cooperative sunt realizate prin activități extra-agricole. Astfel, aproape fiecare cooperativă deține, în plus față de partea agricolă, câte o bancă de credit (se acordă credite membrilor la dobânzi foarte mici, de 1-2%), fabrici pentru procesarea produselor, silozuri de cereale etc.

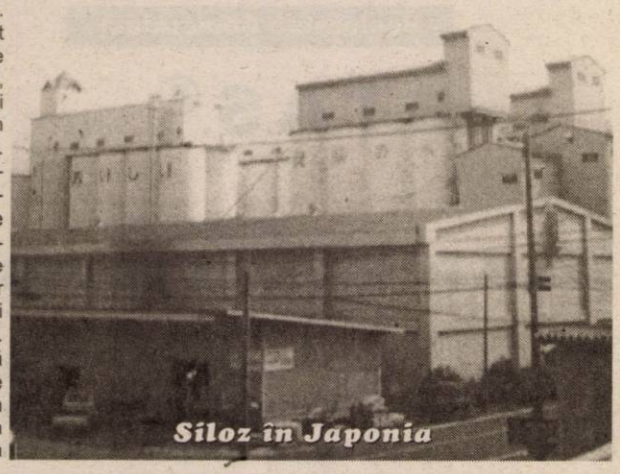

Siloz în Japonia

După serviciu, 90 de zile la munca câmpului

– Practic, la aceste unități, fie ele bănci, silozuri sau... parcări, acționari sunt membrii cooperativei agricole respective.

– Da. Se poate întâmpla, de asemenea, ca acești acționari, salariați în diverse firme, să nu dețină pământ în cooperativă, iar participarea lor, ca membri în cooperativă, să fie făcută prin acele 90 de zile de muncă în agricultură.

– Bun, dle Alda, toate bune și frumoase, dar când mai au timp acești acționari să-și presteze zilele de muncă în agricultură?

– Japonezii nu cunosc noțiunea de program de lucru, de la ora cutare la ora cutare. Pur și simplu ei lucrează tot timpul, de dimineața devreme, până... cad jos. Practic, japonezii sunt veșnic obosiți, i-am văzut dormind în tramvaie, iar la ora 22,00, seara, orașul vâjâie de oameni. Nu vor să-și ia nici concediu, am auzit că de multe ori patronii îi trimit obligatoriu în concediu. Pentru noi aceste lucruri par desprinse dintr-o altă lume.

– D-le Alda, cât câștigă un angajat la o cooperativă? Dar un fermier, în medie?

– Muncitorii mai tineri, angajați în cooperativă, în primul an câștigă un salariu de 3.500 USD pe lună, iar din anul al doilea câștigă 5.000 USD pe lună. Un fermier cu teren mai puțin câștigă circa 6000 USD pe lună.

A consemnat
Cosmin Trif
Foto: Al. Marianuț

MĂSURI ȘI MIJLOACE DE PREVENIRE ȘI COMBATERE A BOLILOR ȘI DĂUNĂTORILOR DIN CULTURILE DE CASTRAVEȚI

Dr. ing. Petru Vărădie

DESCRIEREA ATACULUI	BOALA DĂUNĂTORUL	I. OBSERVAȚII II. COMBATERE
Atacul se manifestă numai pe frunze. Pe partea superioară apar pete colțuroase de culoare galben-limonie, în dreptul petalelor pe partea inferioară se poate observa un puf cenușiu-violaceu, care este miceliul ciupercii.	MANĂ (Pseudoperonospora cubensis)	I. Atacul apare în județul Arad cu o probabilitate de 20%, în iurul datei de 15 iunie, iar în perioada 20 iunie-10 iulie probabilitatea apariției este de 55%. - Apariția atacului este favorizată de frecvența mare a ploilor și temperaturi de 18-22°C. O condiție importantă este prezența apei pe frunze minim 2 ore pe zi, 10 zile consecutiv. II. Tratamente cu produsele: Quadris 0,075%, Aliette 0,2%, Mikal M 0,35%, Altima 0,3%, Curzate Manox 0,25%, Ripost M 0,25% la 7-10 zile sau Polyram DF 0,25%, Bravo 500 EC 0,3%, Dithane M45 0,2% la 5-7 zile.
Pe frunze apar pe partea inferioară peste colțuroase, hidrozate (cu aspect de lacrimă), de culoare verde închisă. Ulterior acestea se necrozează și cad, frunzele apărând ciuruite	PĂTAREA UNGHIULARĂ (Pseudomonas lachrymans)	I. Atacul se transmite și prin sămânță, fiind una din primele boli ce apar după răsărire. II. Tratamente la sămânță cu produse cuprice. - Tratamente în vegetație, imediat după răsărire (2-3), la intervale de 7-10 zile cu produsele: Champion 0,3%, Funguran 0,3%, Zeamă Bordeleză 0,5%, Kasumin 0,15% etc.
Pe toate organele aerene se observă un puf alb, făinos format din miceliul ciupercii	FĂINAREA (Sphaerotheca fuliginea; Erisiphe cichoracearum)	I. Frecvența atacului este mai mare la culturile îmbătrânite și în condiții de secetă atmosferică. Rezistența la atac este controlată genetic. II. Tratamente cu produse pe bază de sulf (Sulf muiabil 0,4%, Kumulus DF 0,3%, Microthiol 0,4%), Karathane 0,1% Anvil 0,05%, Shavit F 0,2% etc.
Pe tulpini și lăstari, apar pete alungite și umede, de culoare gălbuie, apoi brun deschis, la suprafața cărora se poate observa un miceliu de culoare albă.	PUTREGAIUL ALB AL TULPINII ȘI FRUCTELOR (Sclerotinia sclerotiorum)	I. Atacul este frecvent în spații protejate sau la desimi prea mari. II. Tratamente cu unul din produsele: Rovral 0,1%, Calidan 0,15%, Sumilex 0,1%, Bravo 0;3%
Țesuturile internervuriene se usucă, devin pergamentoase	PĂIANJENUL ROȘU (Tetranichus urticae)	II. Tratamente cu produse specifice: a) ovicide-larvicide; b) acaricide a) Nissorun 0,05%, Apollo 0,04%, Danirun 0,06% etc.; b) Kelthane 0,2%, Pennstyl 25 WP 0,1%, Sanmite 0,05%, Talstar 0,05% etc.
Frunzele se răsucesc spre interior luând un aspect gofrat sau de umbreluță.	PĂDUCHELE VERDE (Cerosipha gossypii)	I. Atacul este foarte periculos, prin păduchi fiind transmise o serie de viroze. II. Tratamente preventive cu unul din produsele: Mospilan 0,03%, Sinoratox 35 EC 0,3%, Confidor 0,075%, Diazol 60 EC 0,15%, Fenikill 0,02% etc.
Frunzele prezintă pete de decolorare, căpătând cu timpul o culoare argintie.	TRIPSUL CALIFORNIAN (Frankliniellla occidentalis)	I. Atacul este frecvent în sere și solarii. II. Tratamente alternative cu produsele: Mospilan 0,05%, Actara 0,03%, Reldan 0,15-0,2%, Confidor 0,075%. Produsele menționate sunt eficace și în combaterea musculiței albe (Trialeurodes vaporariorum).

Prețuri de referință la produsele agricole și la animale (14-19 iulie)

Piața din Pâncota (sâmbătă)

● **porumb** - 550.000/șinic
● **grâu** - 550.000 lei/șinic
● **orz** - 650.000 lei/șinic
● **ovăz** - 640/660.000 lei/șinic
● **tărâțe** - 5.500 lei/kg

Animale

● **purcei** (6-8 săptămâni) - 250/450.000 lei/perechea
● **porci grași** - 18- 20.000 lei/kg
● **viței** (3 luni) - 2,5-5 milioane lei
● **tăurași** - 6-8 milioane lei

Piața din Chișineu-Criș (marți)

● **porumb** - 580.000 lei/100 kg
● **orz** - 680-700.000 lei/100 kg
● **ovăz** - 700.000 lei/100 kg
● **grâu** - 580.000 lei/100 kg

Piața din Ineu (vineri)

● **porumb** - 600.000 lei/100 kg
● **grâu** - 580.000 lei/100 kg
● **orz** - 680.000 lei/100 kg.
● **ovăz** - 700.000 lei/100 kg

Arad, piața Obor (vineri)

● **porumb** - 750-800.000 lei/100 kg
● **grâu** - 600.000 lei/100 kg
● **orz** - 650.000 lei/100 kg
● **ovăz** - 700.000 lei/100 kg
● **tărâțe** - 5.500 lei/kg
● **floarea soarelui** - 10.000 lei/kg
● **soia** - 10.000 lei/kg
● **purcei** - 350-450.000 lei/pereche
● **porci grași** - 18 - 20.000 lei/kg

Șinicul este o unitate (neomologată) de volum egală cu aproximativ 80 kg cereale.

Pe Ştrandul Neptun se va deschide ... Ştrandul Copiilor

● Toboganul verde - blocat de o pereche de chiloți
● Două educatoare vor supraveghea copiii

De la deschiderea sezonului estival, au existat multe voci care au contestat ceea ce s-a făcut pe Ștrandul Neptun. În special arădenii în vârstă au adus acuze conducerii Gospodăririi Comunale, nemulțumiți că ștrandul a devenit mai mult un loc de distracție, decât de relaxare, așa cum era cu câțiva ani în urmă. Desființarea cabinelor, diferite construcții care au „furat" din spațiile verzi„ decibelii greu de numărat au stârnit mânia unor arădeni, care tânjeau după zilele când pe ștrand găseau o oază de liniște, departe de zgomotul orașului.

Conducerea GCA încearcă, în ultima vreme, să se ocupe mai mult de acest segment al ștrandului, zona de agrement, un prim pas fiind deschiderea unui nou ștrand, chiar pe ștrandul Neptun.

Este vorba de un ștrand destinat copiilor, mai precis o zonă împrejmuită, unde micii vizitatori să se simtă în largul lor. Zona cu pricina a fost amenajată în preajma celebrului tobogan verde. Trebuie precizat că și acest tobogan, după ani de zile de inactivitate, a fost repus în funcțiune, GCA investind în reabilitarea instalației nu mai puțin de 200 de milioane de lei. Tubulatura a fost refăcută, iar problemele cu circulația apei au fost și ele rezolvate. De fapt, toată defecțiunea a constat în blocarea unei pompe cu...o pereche de chiloți.

Alături de toboganul verde, în acea zonă se mai află un bazin pentru cei mici și, în plus, vor fi montate mai multe aparate de joacă pentru copii. „Toată zona a fost arată și însămânțată cu iarbă. În perimetrul cu pricina vom aduce și două educatoare, pentru a avea grijă de copii. Am luat această măsură pentru că mulți părinți vin la ștrand și sunt nevoiți să stea în permanență cu ochii în patru, să nu li se întâmple ceva copiilor. Așa vor putea fi liniștiți", susține directorul GCA, Coloman Edeleni.

Ca de fiecare dată, orice lucru are adepți sau contestatari. Aceștia din urmă vor fi, fără îndoială, celebrul grup de jucători de rummy și șah, de pe ștrand. Grupul amintit a fost nevoit să-și mute zona de activitate, la începutul sezonului, din pricina unor construcții, iar acum locul pe care-l ocupă se află chiar în perimetrul în care va fi găzduit ștrandul copiilor. Probabil că, la început, vor exista nemulțumiri, însă, în cele din urmă, pasionații jucători vor cădea, cu siguranță, la înțelegere cu conducerea ștrandului și vor găsi un alt loc de joacă.

Cosmin Mihuța;
Foto: M. Szegő

Două licitații eșuate

Spațiile verzi nu au priză la firmele arădene

Spațiile verzi din municipiul Arad nu și-au găsit, încă, un întreținător, deși Primăria a organizat, în această vară, două licitații rămase, însă, fără rezultat. La prima dintre cele două licitații nu s-a prezentat nimeni, iar la a doua singura interesată a fost Gospodărirea Comunală, societate ce se află în subordinea Consiliului Local și care s-a ocupat, până acum, de această activitate. Unul dintre motivele vehiculate pentru a argumenta lipsa de interes față de spațiile verzi sunt caietele de sarcini, care, se spunea, ar costa foarte mult. De

Foto: M. Szegő

fapt, chiar și directorul GCA, Coloman Edeleni, a susținut că un astfel de caiet de sarcini ar costa 200 de milioane de lei. Însă, viceprimarul Emanoil Voicu a ținut să ne liniștească, declarând că „un caiet de sarcini costă 200 de mii de lei, în timp ce garanția este, întradevăr, 200 de milioane însă, cei care pierd primesc banii înapoi. Trebuie să avem garanția că participanții la licitații sunt serioși".

În ciuda faptului că nimeni nu a câștigat întreținerea spațiilor verzi, acestea nu au rămas de izbeliște, Gospodărirea Comunală ocupându-se de sectorul amintiti, pe baza unor comenzi de la Primăriei.

Curios este faptul că o altă societate arădeană, care ar putea presta acest serviciu, mai precis SC Salubritate, nu este interesată să-și rotunjească veniturile. O politică inexplicabilă a societății din subordinea CLM, care după cum se știe a pierdut un obiect gras de activitate, salubrizarea municipiului, și prin acest serviciu ar fi putut să mai salveze ceva.

Cea de a treia și, probabil, ultima licitație va avea loc în 30 iulie a.c. și, chiar dacă va fi prezent doar un ofertat (mai mult ca sigur GCA), acesta va câștiga întreținerea spațiilor verzi. Asta, dacă nu cumva Salubritatea se va răzgândi și va concura și ea la licitație.

Cosmin Mihuța

Cine nu deschide ochii, deschide punga...

Este o zicală pe care viața o demonstrează din ce în ce mai des. Zilele trecute, un arădean a venit la sediul redacției negru de supărare. „Am fost la o casă de schimb valutar pentru că aveam nevoie să fac niște cumpărături mai mari. Am schimbat banii și când am ieșit mi-a venit să leșin. Eu calculasem o sumă, iar când am numărat banii, aveam cu câteva sute de mii de lei mai puțin. M-am dus înapoi să vorbesc cu fata de la ghișeu, că s-a greșit la numărătoare, însă mi-a retezat-o scurt. Eu nu observasem că respectiva casă de schimb valutar practica un comision de 6% și calculele au fost bine făcute. Am dorit să dau leii înapoi și să-mi primesc valuta, însă funcționara nu a vrut să audă de așa ceva. Pentru a fi mai convingătoare a chemat și agentul de pază care era postat la intrare. Acesta mai că m-a luat pe sus. N-am avut ce face și am plecat." Omul are și nu are dreptate. Uman vorbind casiera putea să-i returneze banii. Însă nu se poate spune că a procedat ilegal.

Ce prevede legislația în acest domeniu, al schimbului valutar? Există un ordin al Agenției Naționale pentru Protecția Consumatorului care prevede ca la orice casă de schimb valutar comisionul practicat să fie afișat la vedere cu caractere vizibile, de culoarea roșie, pe un format de dimensinea a două coli ministeriale. Pe acest format este interzis a se afișa alte înscrisuri.

„În ultima perioadă am dat o amendă la o casă de schimb valutar, pentru că nu avea afișat comisionul la vedere. Noi facem permanent controale la unități de acest gen, chiar fără o sesizare din partea unor persoane care consideră că ar fi fost prejudiciate", spune Gheorghe Iancu, director la Oficiul Județean pentru Protecția Consumatorului Arad.

Omul nostru nu a dorit să-și decline identitatea „pentru a nu mă face de râs în fața cunoscuților."

Totuși cazul rămâne. Într-o lume tot mai înclinată spre latura materială, nu prea mai este loc de..: sentimentalisme. Așa că singura variantă rămâne să deschideți larg ochii înainte de a face un lucru pe care mai târziu îl veți regreta. Adică să fiți informați în totalitate. Altfel regretele ulterioare nu (mai) ajută la nimic.

G. Constantinescu

Miniexcursii pentru copiii de la Casa Izvor

Pentru această săptămână, conducerea Direcției de Dezvoltare și Asistență Comunitară și cea a Casei Izvor (fostul Centru HIV) au pregătit mai multe surprize copiilor casei. Aproape în fiecare zi ei vor beneficia de miniexcursii care cuprind ieșiri la Ștrandul Neptun și în parcurile din oraș. De asemenea, tot în aceste zile, în incinta centrului, copiii vor fi implicați în diverse activități de păstrare a curățeniei. Fetele vor participa la spălatul și călcatul rufelor, iar băieții vor tunde gazonul din curte.

La Casa Izvor sunt circa 20 de copii cu vârste de până la 15 ani. O parte din aceștia, care nu au familie, stau aici permanent, alții sunt în centru de luni până vineri, iar alții doar în timpul zilei.

G. Knap

Pentru Vărșand și Turnu

Curățenia și dezinfecția în vămi rămân arădenilor

Licitațiile pentru curățenia în vămile Vărșand și Turnu au fost câștigate de o firmă arădeană, Custom Serv, care a reușit să păstreze pentru județul nostru aceste servicii, impunându-se în fața firmelor concurente din Timișoara. Aceeași societate a reușit, zilele trecute, să câștige o altă licitație, pentru dezinfecția în vama Vărșand. „Custom Serv a câștigat această ultimă licitație, fiind selectat cel mai bun procent de redevență din ofertele existente. Aceeași firmă este și câștigătoarea serviciului de curățenie în vămile Turnu și Vărșand. Toate operațiunile se vor face pe bază de comandă din partea Protecției Plantelor, pentru a avea controlul asupra serviciului de curățenie, de deszăpezire, când va fi cazul", susține directorul Consiliului Județean, Adrian Zăhoi.

Vama Nădlac rămâne în stand-by, din punct de vedere al acestor servicii. În privința dezinfecției, CJA este cel care prestează această activitate, iar pentru curățenie va fi organizată o nouă licitație. „La prima licitație s-au înscris două firme, Salubritatea și K&K Timișoara. Cum Salubritatea nu a plătit taxa de participare, fiind un singur ofertant va trebui să organizăm o nouă licitație", declară Adrian Zăhoi.

Cosmin Mihuța

Foto: Șt. Matyaș

Și în această lună, venind în continuare
în întâmpinarea clienților săi,

Societatea Comercială

B.T.A.S.® S.R.L.

continuă acțiunea

„ZIUA PORȚILOR DESCHISE B.T.A.S. "

Vă reamintim că în data de
11 și respectiv 25 a acestei luni,
puteți achiziționa de la sediul nostru din
Grădina Poștei nr. 312A
(intrare din str. Orient, cartier Grădiște),
oricare dintre obiectele sanitare din P.A.F.S.
marca BTAS® la preț de producător.

Informații suplimentare la telefon
259.496 sau 276.984.

Experiența acumulată în timp o punem
la dispoziția dumneavoastră
prin produse de calitate foarte bună,
la prețuri excelente.

(C. 125/2003)

Cercetarea ştiinţifică - element esenţial pentru învăţământul superior din Australia

Interviu cu rectorul Universităţii de Vest „Vasile Goldiş" Arad, prof. univ. dr. AUREL ARDELEAN

– Domnule rector, recent aţi vizitat Australia, în premieră pentru învăţământul superior din România. Care au fost elementele principale ale acestui demers?

– Această deplasare a prilejuit încheierea unor protocoale cu universităţi australiene şi schimburi de opinii privind curriculele academice ale unor specialităţi. Dorim să cooperăm în domeniul învăţământului la distanţă, dar şi prin schimburi de studenţi şi cadre didactice, în domenii precum protecţia mediului, conservarea biodiversităţii şi multe altele. De asemenea, am realizat o documentare referitoare la parcurile tehnologice.

– Instituţia pe care o conduceţi este prima din România care încheie un acord de cooperare cu o universitate din Australia, respectiv cea din Ballarat. Ce prevede aceasta şi ce alte universităţi aţi mai vizitat?

– Cu Universitatea Ballarat, cea care a şi adresat invitaţia pentru vizita în Australia, am semnat un memorandum care prevede: realizarea unor schimburi de studenţi pe perioade cuprinse între şase luni şi un an, realizarea unui schimb de profesori - cercetători, pe perioada unui semestru, în domeniile de interes comun, organizarea unor conferinţe internaţionale pe teme de biologie şi mediu, înfiinţarea de către cele două universităţi a unui Incubator de afaceri. Am vizitat apoi Universitatea Regală din Melbourne, cu care am stabilit relaţii de cooperare academică şi masterat. Tot aici, am analizat posibilităţile de colaborare în domeniul metodelor de comunicare pe Internet, dar şi în cel al turismului. Cu Facultatea de Biotehnologii a Universităţii Tehnologie din Sydney, ce a reprezentat un alt reper al programului din Australia, vom coopera în domeniul biologiei moleculare, mai concret în producerea şi transferul de plasmide. Am vizitat, de asemenea, Institutul Naţional Pan-Pacific Training pentru Învăţământ la Distanţă, precum şi Centrul Naţional de Bioinformatică din Melbourne.

– Cu ce personalităţi v-aţi întâlnit în această perioadă?

– În capitala Australiei, Canberra, am avut onoarea de a fi primit de ambasadorul României, doamna Mariana Vulpe, cu care am discutat despre posibilităţile de cooperare dintre Universitatea de Vest „Vasile Goldiş" şi instituţiile de învăţământ superior din Australia. La Consulatul General din Melbourne, am analizat, împreună cu domnul consul Nicolae Cojocaru, posibilitatea înfiinţării pe lângă COMTIM, al cărui acţionar majoritar este, a unei ferme de porci pentru transplanturi transgenetice. În fine, la Sydney, am avut plăcerea de a discuta cu ministrul Ştiinţei din statul New South Wales.

– Aţi avut întâlniri şi cu reprezentanţii comunităţilor româneşti?

– Sigur că da. În Australia trăiesc aproximativ 80.000 de români. Pe unii dintre aceştia i-am întâlnit la Parohia Ortodoxă din Melbourne. Am constatat cu suprindere, dar şi cu mare plăcere preotul de acolo avea foarte multe informaţii despre Academia Teologică din Arad şi cunoaşte studiile Episcopului de Arad, Prea Sfinţia Sa dr. Timotei Seviciu. De asemenea, prin intermediul bisericilor baptiste, m-am întâlnit cu românii din cartierele Dandenong şi Richmond. Mai mult chiar, am fost prezent ca invitat în două emisiuni de limbă română, difuzate de Radio CBB.

– Ce va reţinut în mod special atenţia? Ce v-a impresionat în modul cel mai plăcut?

– Am fost surprins de nivelul ridicat al sistemului de învăţământ superior, organizat după modelul celui din Marea Britanie. În Australia, se pune un accent deosebit pe cercetarea ştiinţifică efectuată de cadrele didactice în domeniul IT, dar şi în cel al protecţiei mediului înconjurător. Există suprafeţe uriaşe foarte bine conservate, în special păduri de eucalipt. Tinerii sunt educaţi în acest spirit, al respectului pentru natură şi sunt antrenaţi direct în proiecte de conservare şi protejare a mediului, precum şi în amenajarea grădinilor botanice. Evident că toate aceste activităţi sunt organizate şi pe criterii de eficienţă economică, ei oferind pieţei material dendrologic şi horticol.

– Preşedintele holdingului PCG, domnul Peter Fritz, a vizitat recent Aradul. În Australia aţi prezentat o serie de proiecte de cooperare între firma sa şi municipiul şi judeţul Arad. Toate reprezintă, în fapt, continuarea discuţiilor începute la Sopron, în Ungaria, cu ocazia Conferinţei Europene în domeniul IT. Care este opinia dumneavoastră în privinţa posibilităţilor de materializare a acestor proiecte?

– Domnul Peter Fritz, care este originar din Arad, a fost, de curând, oaspetele nostru la Universitatea de Vest „Vasile Goldiş", dar a avut şi întâlniri cu reprezentanţii autorităţilor locale, fiind primit şi de domnul prefect Dan Ungureanu, precum şi cu oameni de afaceri din zonă. A vizitat, de asemenea, Terminalul Cargo şi Zona Liberă Curtici. Există premize ca o parte din proiectele analizate să fie aplicate începând din anul 2004, Universitatea de Vest „Vasile Goldiş" analizând în prezent variantele cele mai eficiente pentru o cooperare cu acest holding. Evident, sperăm ca aceasta să fie de bun augur pentru municipiul şi judeţul Arad.

– Vă mulţumesc.

A consemnat
V. Filip

Nedeia de la Revetiş, O reuşită sărbătoare câmpenească

Duminică, 20 iulie 2003, în satul Revetiş, comuna Dieci, a avut loc o amplă manifestare cultural-artistică şi sportivă, „Nedeia revetişană". În dimineaţa zilei, s-a desfăşurat pe terenul din localitate Cupa „Gorunul" la fotbal, cu participarea echipelor din zonă. Seara, începând cu ora 19, pe platoul special amenajat din curtea Căminului din Revetiş, s-a derulat spectacolul folcloric dedicat prietenilor francezi aflaţi într-o minivacanţă în acest sat. Prezentat într-un mod cu totul special de Gianina Groza, şi-a dat concursul ansamblul artistic „Junii Crişului" din Dieci (condus de director instructor Gigi Ţâţ), coborât de pe Muntele Găina de la tradiţionalul Târg de fete, unde au reprezentat judeţul Arad. Programul a cuprins dansuri din Ţara Zărandului şi valea Crişului Alb, având ca soliste vocale pe Angelica Flavia Pică şi Alina Bora, ambele colaboratoare ale Radioteleviziunii române, acompaniate de cunoscutul saxofonist de pe valea Crişului Alb, Traian Dănuţ. Spectacolul a fost urmat de un mare bal.

Pentru reuşita acestei acţiuni, au fost aduse mulţumiri tânărului localnic profesorul Cristian Tabuia, care, prin efortul şi sârguinţa depuse, a făcut ca de acestă sărbătoare să se bucure toţi locuitorii satului Revetiş şi din împrejurimile acestuia.

Gelu Groza

ADMINISTRAŢIA FINANŢELOR PUBLICE NĂDLAC

În temeiul art. 97, alin. 2 din O.G. 61/2002 privind colectarea creanţelor bugetare, se vor vinde la licitaţie publică bunurile mobile ale debitorului după cum urmează:

S.C. MILSOR A. S.R.L. - Bunuri mobile: - Autoutilitară Dacia 1304 PICK an fabricaţie 1997 UPT - 80.000.000 lei, vitrină frigorifică volum 115 litri - 25.000.000 lei, vitrină frigorifică volum 230 litri - 40.000.000 lei, vitrină frigorifică volum 600 litri - 40.000.000 litri, frigider cu vitrină de sticlă - 3.000.000 lei şi alte bunuri mobile.

Licitaţia va avea loc la ora 10,30, la data de 31.07.2003, str. G. Enescu nr. 74 la sediul A.F.P. Nădlac. Informaţii la tel.: 474627.

Condiţii de participare: Ofertanţii sunt obligaţi să prezinte, în cazul vânzării prin licitaţie până în ziua precedentă termenului de vânzare, dovada depunerii taxei de participare, reprezentând 10% din preţul de pornire al licitaţiei. (3534595)

ADMINISTRAŢIA FINANŢELOR PUBLICE NĂDLAC

În temeiul art. 97, alin. 2 din O. G. 61/2002 privind colectarea creanţelor bugetare, se vor vinde la licitaţie publică bunurile mobile şi imobile ale debitorului după cum urmează:

S. C. ONEŞTI COM SRL - Bunuri mobile: vitrină frigorifică dublă 6.000.000 lei, frigider tip Arctic - 2.500.000 lei, masă din lemn/6 persoane + scaune - 1.500,000 lei, vitrină frigorifică Liebher - 10.000.000 lei şi alte bunuri mobile. Bunuri imobile: Clădire din lemn în suprafaţă de 40 m. p. cu instalaţie electrică trifazată, apă curentă şi canal de scurgere - 35.000.000 lei.

Licitaţiile vor avea loc la ora 9,00, la data de 31.07.2003, str. G. Enescu nr. 74, la sediul A.F. P. Nădlac. Informaţii la tel. 474.627.

Condiţii de participare: Ofertanţii sunt obligaţi să prezinte, în cazul vânzării prin licitaţie până în ziua precedentă termenului de vânzare, dovada depunerii taxei de participare, reprezentând 10% din preţul de pornire al licitaţiei. (3534595)

ADMINISTRAŢIA FINANŢELOR PUBLICE NĂDLAC

În temeiul art. 97, alin. 2 din O. G. 61/2002 privind colectarea creanţelor bugetare, se vor vinde la licitaţie publică bunurile mobile şi imobile ale debitorului după cum urmează:

S. C. DORE-MI SRL - Bunuri mobile: bazin inox 3000 litri 15.000.000 lei, cazan ABA 07-8 ATM 40.000.000 lei, răcitor ROLER 5.000.000 lei, vană inox, cu pereţi dubli 2000 litri 12.000.000 lei, vană mecanizată 5000 litri 60.000.000 lei, maşină tocat caşcaval 8.000.000 lei, centrifugă 2.000.000 lei, motoare electrice 2.500.000 lei/buc. şi alte bunuri. Bunuri imobile: casă de locuit cu suprafaţă construită 203,88 m. p. în valoare de 74.315.271 lei şi teren 820 m. p. în valoare de 15.684.729 lei.

Licitaţia va avea loc la ora 11,00, la data de 31.07.2003, str. G. Enescu nr. 74, la sediul A. F. P. Nădlac. Informaţii la tel. 474.627.

Condiţii de participare: Ofertanţii sunt obligaţi să prezinte, în cazul vânzării prin licitaţie, până în ziua precedentă termenului de vânzare, dovada depunerii taxei de participare, reprezentând 10% din preţul de pornire al licitaţiei. (3534596)

ADMINISTRAŢIA FINANŢELOR PUBLICE NĂDLAC

În temeiul art. 97, alin. 2 din O.G. 61/2002 privind colectarea creanţelor bugetare, se vor vinde la licitaţie publică bunurile mobile ale debitorului după cum urmează:

SC CIORTEA PRODIMPEX SRL - Gater pentru tăiat buşteni - 42.000.000 lei.

Licitaţia va avea loc la ora 10,00, la data de 31.07.2003, str. G. Enescu nr. 74 la sediul A.F.P. Nădlac. Informaţii la tel.: 474627.

Condiţii de participare: Ofertanţii sunt obligaţi să prezinte, în cazul vânzării prin licitaţie până în ziua precedentă termenului de vânzare, dovada depunerii taxei de participare, reprezentând 10% din preţul de pornire al licitaţie. (3534595)

BRAU UNION ROMÂNIA

Producatorul si distribuitorul marcilor: **Gosser, Kaiser, Silva, Ciuc, Golden Brau, Gambrinus, Bucegi, Schlossgold.**

Daca sunteti in cautarea unei organizatii care sa va ofere posibilitatea dezvoltarii unei cariere, a unei evolutii personale si sunteti suficient de motivat sa dovediti, alaturati-va echipei noastre candidind pentru postul de :

Agent Vanzari - Zona ARAD

Obiectivul postului :
Realizarea obiectivelor de vanzari in teritoriul alocat , mentinerea si dezvoltarea relatiilor cu clientii si identificarea de noi clienti , prin promovarea politicii de vanzari si a standardelor de calitate ale companiei .

Principalele cerinte pentru ocuparea postului :

- Capacitate de comunicare
- Abilitati de negociere
- Orientare catre clienti
- Flexibilitate , responsabilitate , spirit de observatie
- Posesor permis conducere, categoria B
- Experienta in vanzari HoReCa (minimum 1 an)
- Studii superioare

Daca intruniti aceste conditii si aveti domiciliul stabil in mun. Arad, va rugam transmiteti CVul dvs. si o scrisoare de intentie pana la data **25.07.2003.**

BRAU UNION ROMANIA S.A.
Punct Lucru Arad, Calea Aurel Vlaicu nr. 270; tel 0257 289 366; fax 0257 273766, 0257 289324
E-mail : c.luca@ar.brauunion.ro

(3534578)

REDUCEREA NIVELULUI LIPIDELOR DIN SÂNGE

Dislipidemia se referă la un dezechilibru în ceea ce privește grăsimile din sânge.

Colesterolul este important pentru buna funcționare a organismului, având o concentrație în sânge, în mod normal, de 200 mg%. Această substanță este fabricată de către ficat și poate fi adusă în organism și prin aport exogen: grăsimi animale, gălbenuș de ou, viscere. Hipercolesterolemia (creșterea colesterolului sanguin peste valorile normale) poate apărea datorită:

- **alimentației bogate în colesterol**
- **fabricării lui în exces, mai ales ca urmare a unei anomalii ereditare**

Trebuie luate măsuri împotriva hipercolesterolemiei, deoarece ea poate favoriza ateroscleroza, un adevărat inamic pentru sănătatea inimii.

Trigliceridele se găsesc în sânge în concentrație normală de sub 200 mg%. Ele sunt de origine exogenă (alimente bogate în grăsimi animale) sau endogenă (prin fabricare hepatică).

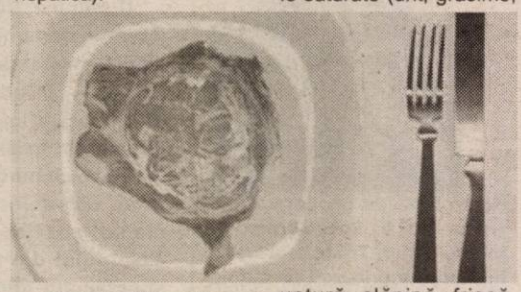

Hipertrigliceridemia (trigliceride crescute în sânge peste valorile normale) apare:

- datorită alimentației excesive în grăsimi și/sau dulciuri (care în anumite condiții se transformă în grăsimi)
- producerii excesive în ficat, ca urmare a unei anomalii ereditare

Cum pot fi scăzute lipidele din sânge?

- prin alimentație
- prin sport, exerciții fizice
- cu ajutorul medicamentelor prescrise de medic

O alimentație sănătoasă înseamnă:

- să reduceți grăsimile saturate (unt, grăsime, untură, slănină, frișcă, smântână). Limitați consumul zilnic de grăsimi la 30% din calorii. Consumați, preferabil, grăsimi nesaturate (uleiuri vegetale).
- înlocuiți carnea roșie și viscerele (ficat, creier, rinichi etc.) cu pește și carne albă.
- înlocuiți dulciurile cu conținut crescut în zaharuri rafinate cu fructe și vegetale proaspete
- renunțați la produsele de patiserie, prăjituri și la sucurile din comerț

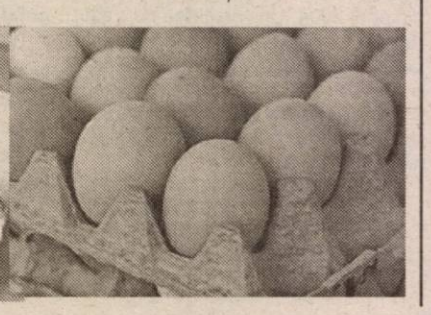

Medicul vă răspunde!

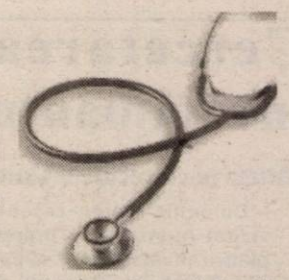

■ **L.R., 36 ani, Arad.** Alături de vitaminele C și E și de fibrele alimentare, vitamina A se numără între factorii de protecție anticancerigenă având un efect antioxidant. Vitamina A rezistă bine la fierbere, în lipsa aerului, dar are o mare sensibilitate față de oxigen. Se degradează prin expunere la aer și lumină. De aceea, fructele și legumele trebuie păstrate la întuneric și în locuri răcoroase. Fructele cele mai bogate în provitamina A sunt: cătina albă, caisele, piersicile, bananele, murele. Nu luați vitamină A sintetică (drajeuri, etc.) decât cu avizul medicului, deoarece dozele mari de vitamina A au efecte toxice (dureri de cap, mâncărimi de piele, uscarea și crăparea buzelor, ficat mărit, dureri de oase etc.).

■ **D.L., 56 ani.** Consumați afine proaspete. Ele au un puternic efect antiseptic intestinal, antidiareic și antiputrid. Datorită acestor proprietăți afinele au rol important în tratamentul enterocolitelor de fermentație și de putrefacție dar și în tratarea infecțiilor urinare. Au și acțiune antihelmintică, contribuind, în mod special, la eliminarea oxiurilor.

■ **L. S., 26 ani, Arad.** Pentru combaterea lambliazei, vă recomand ceaiul preparat din: măcese, cimbrișor, coriandru, fenicul și coada-șoricelului. Beți 3 căni de ceai pe zi, cu o oră înainte de mese. Eficace este și produsul PARAZITOL care conține: usturoi, aloe, tinctură de propolis și cimbru (1 capsulă de 3 ori pe zi, 10 zile/lună, 3 luni consecutiv). Tratamentul are caracter familial. E bine să apelați la produsele naturale, pe care le puteți repeta ori de câte ori e nevoie, deoarece reinfestarea se produce cu multă ușurință.

■ **T.B., 48 ani, Arad.** Beți câte o cană de ceai de anghinare, cu 30 minute înaintea meselor principale. Această plantă asigură o bună funcționare a veziculei biliare și a ficatului. De asemenea, reduce nivelul colesterolului și al lipidelor din sânge. Se prepară, printr-o infuzie de câteva minute, din 2 linguri de frunze mărunțite la 500 ml apă clocotită.

La „Natura" (lângă Liceul Agricol) mă puteți găsi luni și vineri, între orele 9,30-11,30 (tel. 280946).

Caisele

Caisele conțin multă provitamină A, vitaminele C, P, B1, B2, acid pantotenic, vitamina PP, săruri minerale, pectine etc. Dintre glucide, în caise, predomină zaharoza, iar dintre acizi, predominanți sunt acidul citric și acidul malic.

Sămânța sâmburelui de caisă este dulce la unele soiuri și amară la altele. Semințele amare nu trebuie consumate, deoarece conțin o substanță toxică, **amigdalina**. Semințele dulci de caise conțin 55% grăsimi și 28% proteine, folosindu-se în cofetărie, ca migdale dulci sau servesc ca materie primă pentru extragerea unui ulei valoros, utilizat în cosmetică, în industria alimentară etc.

De la cais (*Armeniaca Vulgaris Lam.*), în scopuri terapeutice, se folosesc fructele, care sunt bogate în substanțe nutritive, foarte digestibile (exceptând anumiți dispeptici). Ele au efect antianemic, diuretic, alcalinizant, remineralizant.

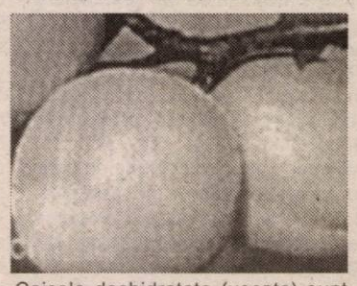

Caisele deshidratate (uscate) sunt laxative, iar cele proaspete sunt constipante (astringente, antidiareice).

Cura de caise se recomandă în:

- **toate carențele de vitamina A și de săruri minerale**
- **anemie feriprivă**
- **stări de oboseală fizică și psihică**
- **depresie, insomnii, nevroze, stări de stres**
- **cresc reacția de apărare naturală a organismului**
- **se recomandă, în mod special, copiilor, bătrânilor și gravidelor**
- **având acțiune alcalinizantă (ca și piersicile), caisele contribuie la menținerea echilibrului acido-bazic din sângele și țesuturile organismului, diminuând aciditatea rezultată dintr-o alimentație prea bogată în produse făinoase și carne**
- **sunt foarte bogate în potasiu și, de aceea, se recomandă persoanelor care fac tratament cu diuretice**
- **sucul de caise se folosește pentru tamponarea pielii deshidratate și obosite, având un efect tonifiant și rehidratant**

Vinul roșu – un medicament

Medicii de la un spital din vestul Angliei prescriu două pahare de vin roșu pe zi pacienților cu boli de inimă, întrucît acesta are proprietăți antioxidante.

Chirurgul William McCrea de la spitalul din Swindon, specialist în cardiologie, a declarat că ideea i-a venit studiind statisticile din Franța privind bolile cardiace.

"Francezii consumă de două ori mai multe grăsimi decît noi, dar numărul deceselor provocate de boli de inimă este de două ori mai mic în Franța decît la noi", a spus medicul. McCrea a remarcat, totuși, că francezii sînt mai cumpătați în ceea ce privește consumul de alcool decît britanicii, care fie nu beau deloc, fie beau în exces.

Indicate la bolile de inimă sînt vinurile roșii mai tinere și mai ieftine, deoarece acelea vechi nu conțin la fel de mulți antioxidanți. Medicul a recomandat Cabernet Sauvignon, Shiraz și Pinot Noir.

Vinul alb nu este eficient în combaterea bolilor de inimă, doarece antioxidanții se găsesc în coaja strugurilor, care este îndepărtată la producerea vinului alb. De asemenea, vinul roșu trebuie băut imediat după deschiderea sticlei. În caz contrar, el își pierde proprietățile antioxidante.

McCrea a recunoscut că unii pacienți nu au fost prea încîntați de idee, dar alții, în general cei mai vîrstnici și care nu consumă alcool, s-au lăsat convinși să considere vinul roșu un medicament.

Plantele medicinale și afecțiunile reumatice

● **Păpădia** este planta cea mai bună împotriva afecțiunilor reumatice. Se întrebuințează atât rădăcinile cât și partea aeriană a plantei. Ceaiul se prepară astfel: 2 linguriță de rădăcină și frunze se fierb 3 minute, la foc redus, în 200 ml apă. Se lasă 15 minute și se strecoară. Ceaiul se bea, cu înghițituri mici, timp îndelungat.

● **Urzica** este eficientă în tratamentul reumatismului și artritei gutoase.

● **Scoarța de salcie** conține acid salicilic, care reduce inflamația reumatică și durerea: 2 linguri de scoarță mărunțită se fierb 5 minute în 250 ml apă. Se lasă 10 minute și se strecoară. Se beau 3-4 căni pe zi.

● **Frunzele de mesteacăn**, la fel ca și urzica, acționează asupra eliminării acidului uric din organism. O lingură de frunze de mesteacăn se opărește cu apă fierbinte, se lasă 10 minute și se strecoară. Se consumă 2-3 căni pe zi. Planta se poate asocia cu brusturele, care are acțiune antitoxică și diuretică.

● **Coada-calului** conține acid silicic cu efecte benefice în gută și artroză.

● **Coada - șoricelului** conține azulenul, care reduce inflamația articulară: 1-2 linguriță se fierb 3 minute și se lasă să stea 10 minute. Zilnic se beau 3 căni de ceai.

În artritele cronice se recomandă următorul amestec de plante: frunze și rădăcini de păpădie, pulbere de coji de salcie, frunze de mesteacăn, frunze de nuc, coada-șoricelului, frunze de urzică, coada-calului și mentă. Plantele, în părți egale, se amestecă. O linguriță plină de opărește cu 250 ml apă, se lasă 15 minute și se strecoară. Se beau 2-3 căni pe zi.

Natural
magazin de produse naturale
VĂ OFERĂ
ARAD
str. C. Coposu
nr. 1
(Lacului)

- produse din soia (mezeluri, brânză, lapte, maioneză, conserve)
- uleiuri presate la rece
- cereale, fulgi de cereale, musli, făină integrală
- suplimente nutritive, produse pentru fitoterapie
- siropuri, tincturi, ceaiuri
- cosmetice etc.

(2628729)

www. natural.home.ro
E-mail: natural@home.ro

Pagină realizată de dr. MARIA FILIMON

PROCTOLINE
centrul medical proctologic

OFERĂ POSIBILITATEA TRATĂRII DE:

HEMOROIZI
FISURI ANALE

FĂRĂ OPERAȚII!
FĂRĂ SPITALIZARE!
FĂRĂ AFECTAREA VIEȚII PRIVATE!
FĂRĂ AFECTAREA ACTIVITĂȚII PROFESIONALE!
FĂRĂ PREGĂTIRE PREOPERATORIE (CLISMĂ ETC.)!

INFORMAȚII ȘI PROGRAMĂRI LA TELEFON:

TIMIȘOARA 0256 221.229
BUCUREȘTI 021 311.19.69
BRAȘOV 0268 333.985
BAIA MARE 0262 212.622
IAȘI 0232 261.818

De la trimisul nostru la „europenele" de tenis de masă, Adrian Hărțău

DANA DODEAN - LA DOUĂ PUNCTE DE AUR, ROMÂNIA - REVELAȚIA CONCURSULUI, CU OPT MEDALII

Sâmbătă în zori, plecam pe urmele reprezentanților noștri la „europenele" de tenis de masă. Microbusul CSM Arad PAB lua drumul Novi Sadului -gazda turneului - nutrindu-se gânduri de mărire. Dana Dodean, după aurul obținut pe echipe, avea șanse la alte medalii în nu mai puțin de trei probe - simplu, dublu mixt și dublu fete. Antrenorul ei și al lotului național de cadete, nimeni altul decât arădeanul Valentin Dobai, de la clubul numit mai sus, purta pe umeri o misiune grea, dar și foarte frumoasă (foto 1).

● Aproape de fete

Din delegație făceau parte, printre alții, antrenori ai secției, Magdalena Leszay, Livia Căruceru și Ion Alexandru Weber, care au ținut să fie aproape de românce, de Dana Dodean în primul rând. Cadetele și junioarele au beneficiat astfel de o susținere frenetică, galeria noastră fiind la înălțime, printre cele mai solide de la manifestare. Rămâne memorabil duelul din finala pe echipe, între România și Ungaria, disputat atât la masă cât și în tribune. Dacă maghiarii au uzat de tobe, din arsenalul românesc nu au lipsit trompetele, vacarmul creat fiind extraordinar, iar emoțiile intense. Spre fericirea delegației noastre, cu Dana Dodean în frunte, cadetele s-au impus cu scorul de 3-2, la finele unei întâlniri cu o evoluție incredibilă. Nu au lipsit de la eveniment nici Cristian Romanescu, președintele F. R. T. M. ori reputatul antrenor bistrițean, Gheorghe Bozga.

Directorul grupării arădene, și în același timp vicepreședintele Federației, Eugen Roman, a urmărit competiția „cap-coadă".

● 28 de mese și tablouri de 256 participanți

Tot ce este mai bun la ora actuală în Europa, la nivel de tineret, s-a adunat la concursul din Serbia. Tablouri stufoase, cu 256 de poziții și jocuri, practic, fără oprire, pe 28 de mese (!). Totul într-o organizare perfectă - program „la minut", un panou uriaș pe care se difuzau „live", secvențe din diverse partide, plus ultimele rezultate, centru de presă, informații pe internet, expoziție cu vânzare a firmelor consacrate în domeniu - Butterfly, Joola, Stiga, Killerspin... Evenimentul s-a desfășurat într-un impunător și ultramodern centru comercial, sala - cu o capacitate de mai multe mii de locuri - aflându-se în inima acestuia. Într-o sală paralelă a avut loc, concomitent, a treia ediție a Campionatelor Europene Universitare de baschet. În aceste condiții începeam să luăm contact cu datele problemei.

● O experiență ce merită trăită

Experiența unor Campionate Europene de tenis de masă merită - în primul rând - trăită, apoi împărtășită altora. Spectacolul este total, autentic, fiind greu să alegi între meciuri în „furnicarul" meselor. Școala germană a impresionat și de această dată, la masculin. Atenția noastră s-a îndreptat însă, așa cum era firesc să se întâmple, asupra Aradului și a României. Și nu degeaba. Oboseala programului pe alocuri ucigător - au existat zile în care un jucător trebuia să dispute până la 10 întâlniri! - s-a văzut depășită de performanțele obținute. Opt medalii, dintre care două de aur, trei de argint și trei de bronz reprezintă un palmares de excepție al tenisului de masă românesc. Chiar neașteptat, cu toate că președintele Romanescu declara că miza pe rezultate de prestigiu, regretând doar faptul că nu s-a reușit adjudecarea aurului continental, anul acesta, în toate probele de simplu, la categoriile cadete, junioare și senioare.

● Bravo, Dana!

Două dintre cele opt medalii se leagă de numele Danei Dodean - aurul pe echipe și argintul de la simplu, ambele la cadete. E drept, numărul medaliilor ar fi putut să crească dar, oricum, Dana Dodean trebuie felicitată, lăsând o impresie favorabilă. La dublu fete și dublu mixt, în compania chinezoaicei Li Bin, care a evoluat pentru Ungaria, respectiv a fostului campion european, portughezul Marcos Freitas, s-a ajuns până în faza optimilor și sferturilor de finală, valoarea înclinându-se, din păcate, în fața lipsei de omogenitate a acestor cupluri.

● O finală de infarct

La simplu, în schimb, Dana a defilat până în finală, unde a intrat fără vreun set pierdut. După un sec 4-0 împotriva suprinzătoarei Natalia Partyka din Polonia (care a cucerit mai multe medalii în ciuda faptului că este stângace și evoluează cu o singură mână), în finală ea a dat piept cu Li Bin. Aceeași sportivă pe care o învinsese de două ori înainte, în faza grupelor, respectiv în ultimul act din proba pe echipe: Li Bin trecuse greu de Andreea Mămăligă și căuta, la rândul ei, aurul după eșecul comun de la dublu fete. Se anunța o finală de infarct, și așa a și fost (foto 2). Dana a condus cu 1-0 și 3-2, pierzând totuși, chiar dacă a condus inclusiv în setul decisiv, cu 9-8, iar la 9-9 s-a consumat un schimb prelungit de mingi, care putea avea un deznodământ diferit. Până la urmă, a fost Dana Dodean (România) - Li Bin (Ungaria) 3-4 (11-6, 6-11, 8-11, 11-9, 11-9, 9-11, 9-11), arădeanca aflându-se la doar două puncte de apărarea titlului european la individual.

● Lacrimi și speranțe

După meci, Dana s-a prăbușit preț de câteva minute și a izbucnit în plâns. Ea a înțeles însă că are viitorul în față și ocaziile pentru mari performanțe, nu au cum să nu reapară. Anul următor, când va trece la juniorat, o vor aștepta noi probe de foc, includerea în programele finanțate de ITTF (Federația Internațională de Tenis de Masă), fiind deja o garanție a calităților sale. Până atunci, în perioada 22 iulie-3 august, Dana va participa la Festivalul Olimpic al Tineretului European de la Paris, delegația României fiind condusă de Nadia Comăneci.

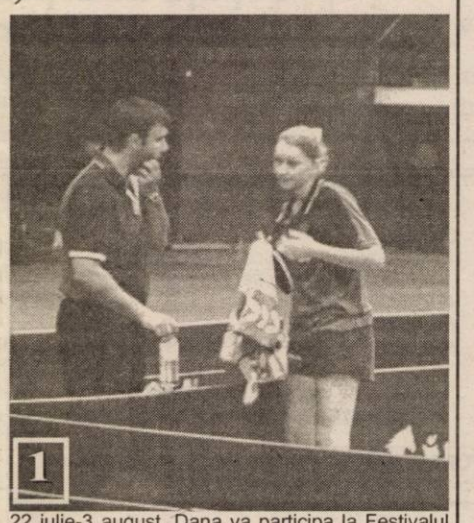

● Clipe de respiro

În clipele de respiro dintre partide, cei care s-au găsit aproape de „tricolore" au fost la cumpărături sau pe malurile Dunării (foto 3), pe vasul-restaurant Toyota, unde au admirat ultimele mașini ale renumitei firme japoneze. Fratele Danei, Cristian, s-a gândit la părinți - care, acasă, cu sufletul la gură, așteptau telefonic vești proaspete - și le-a cumpărat treninguri, tricouri ori pantofi sport. În ceea ce îl privește pe Adrian Dodean, acum la Stirom București, acesta s-a situat între primii 32 de juniori la simplu, dublu și dublu mixt.

Să recapitulăm...

... rezultatele fetelor, menționând că un rol ce nu poate fi neglijat l-au jucat băieții - cadeți și juniori, aceștia fiindu-le parteneri în pregătirea efectuată: **Aur** - echipa României cadete, Eliza Samara dublu cadete; **Argint** - Iulia Necula simplu junioare, Dana Dodean simplu cadete, Alexandra Chirametli - dublu junioare; **Bronz** - Cristina Kont dublu mixt cadete, Cristina Kont - Andreea Mămăligă dublu cadete, echipa României junioare.

● Reacții

DANA DODEAN: „Am senzația că adversara îmi cunoștea jocul, avea mai mult de câștigat decât de pierdut. Păcat, pentru că am fost la un singur pas... La dublu, dacă aș fi evoluat precum la simplu, cu siguranță nu îmi scăpau încă 1-2 medalii. Faptul că nu suntem cupluri sudate cu Li Bin respectiv Freitas, s-a văzut. Mulțumesc pentru încurajările galeriei, și pe această cale".

VALENTIN DOBAI: „Obiectivul meu, în calitate de antrenor al cadetelor, era de două medalii. S-au obținut de către acestea două medalii de aur, una de argint și două de bronz. A fost o reușită, în opinia mea. La simplu, Dana și-a jucat șansa într-un meci pe muchie de cuțit. Să nu uităm că ea vine după luni de refacere și o operație complicată."

EUGEN ROMAN: „Sunt mulțumit pentru rezultatele excelente, deși Dana a ratat două medalii. Se puteau alege - cred eu - alți parteneri la dublu, cum ar fi Eliza Samara. Felicit sportiva și pe antrenorul Dobai."

La câteva zile după ce a anunțat că nu mai aleargă după jucători

F. C. UTA și-a modificat politica de transferuri

Iată că plecările lui Botiș și Dragomir au dat peste cap calculele conducătorilor „Bătrânei Doamne". La mijlocul săptămânii trecute, președintele Consiliului de administrație de la F. C. UTA, Călin Chișbora, anunța că antrenorul Gheorghe Borugă e mulțumit de lotul pe care-l are la dispoziție, iar clubul nu mai aleargă după jucători.

Iată, însă, că situația s-a modificat, iar acum cei de la F. C. UTA sunt în situația de a căuta jucători pentru a se alătura lotului. Pe lângă venirea lui D. Rădoi, e prioritară aducerea lui Beldeanu, iar în aceste zile se caută noi jucători pentru a se „plomba" găurile lăsate de plecarea lui Botiș și Dragomir.

Momentan, Călin Chișbora refuză să dea vreun nume de fotbalist, ori măcar o „pistă", pentru a nu păți ca și în cazul lui Dunăreanu, Ciocoi ori Amuzcu, cei trei fiind racolați de alte cluburi, după ce F. C. UTA a anunțat că este interesată de serviciile lor.

Leo Sfâra

CSM Arad PAB în competiții

Atletism. La Campionatul European de tineret din Polonia, Marian Oprea s-a clasat pe locul 2 la triplusalt, poziție pe care s-a situat și Georgiana Mândru, însă în cadrul Campionatului Național de junioare III de la Mediaș, în proba de aruncare a discului, ea având dublă legitimare: CSM Arad PAB-CSȘ Gloria Arad.

Tir. În perioada 23-30 iulie, la Pilsen (Cehia) se vor desfășura „europenele" de juniori, întrecere la care clubul va fi reprezentat de Marius Cenădan și Andres Sarahoiu.

Tir talere. Tot la Pilsen sunt programate „europenele" de tir talere pentru seniori. Lucia Mihalache a intrat în febra preparativelor, câștigând „Cupa Timișoara" cu 68 de talere doborâte.

A. Hărțău

Criză de efectiv, la UAV Telecom!

Ieri dimineață, la stadionul „Telecom" din Micălaca a avut loc reunirea lotului echipei UAV Telecom Arad. Antrenorii Marius Grad și Miroslav Vidac au avut la dispoziție doar 14 jucători de câmp și patru portari.

Dacă la veniri am consemnat până acum doar un nume, Marinca jr., la capitolul absențe sunt câteva piese grele: Maghici (F. C. Oradea), Toma (A. C. U. Arad), Szilyer (Tricotaje Ineu), Vuin (Voința Macea) și I. Arman - despre care nu se știe nimic.

Începând de astăzi, jucătorii vor efectua vizite medicale, iar în paralel se desfășoară antrenamente ușoare, de reacomodare la efort.

Antrenorul Marius Grad a spus că e în căutare de jucători, dar deocamdată nu are variante viabile de a aduce pe cineva. Oricum, UAV Telecom e acum în criză de efectiv, iar situația trebuie depășită cât mai repede, pentru că viața nu va fi ușoară în noul sezon.

Peste toate, UAV Telecom nu va efectua în această vară un cantonament pentru că stațiunea Vața, care aparține de Romtelecom, e ocupată până pe 19 august. În această situație, antrenorul Marius Grad a spus că renunță la pregătirea centralizată, urmând să se efectueze antrenamente pe plan local și cât mai multe partide de verificare.

Leo Sfâra

Administrația Finanțelor Publice Nădlac

În temeiul art. 97, alin. 2 din O. G. 61/2002 privind colectarea creanțelor bugetare, se vor vinde la licitație publică bunurile mobile și imobile ale debitorului, după cum urmează:

S.C. Agroindustriala Nădlac S. A. - Bunuri mobile: Mașină de găurit MG 25 - **11.900.000 lei,** banc de încercat motoare IRIM D2 - 9.520.000 lei, forjă - **23.800.000 lei,** nicovală - **1.190.000 lei,** cadru SUP 29 - **1.666.000 lei,** ciocan pneumatic - **47.600.000 lei,** autoturism Dacia 1310 CL - **47.600.000 lei,** cântar 20 tone - **23.800.000 lei.** Bunuri imobile: Clădire birou cu grup social, clădire cântar în valoare de **157.462.068 lei;** Clădire birou, clădire stație pompe în valoare de **121.983.903 lei.**

Licitația va avea loc la ora 12,00, la data de 31.07.2003, str. G. Enescu nr. 74, la sediul A. F. P. Nădlac. Informații la tel. 474.627.

Condiții de participare: Ofertanții sunt obligați să prezinte, în cazul vânzării prin licitație până în ziua precedentă termenului de vânzare, dovada depunerii taxei de participare, reprezentând 10% din prețul de pornire al licitației. **(3534595)**

Baschet masculin

West Petrom Arad și-a reluat pregătirile

Reunirea lotului echipei de baschet masculin West Petrom Arad a avut loc ieri, la ora 11, la Sala Polivalentă. Antrenorul Ofer Berkovich și directorul tehnic Emeric Davidhazy au condus un prim antrenament, la care au participat Iov, Betea, Boric, Manoilescu (divizia B), Lajos Szijarto (fratele lui Levente, plecat la Asesoft Ploiești), dar și noile achiziții - pivotul-extremă bosniac Radenko Toroman (venit de la Igokea Aleksandrovac), Elemer Tordai și pivotul Șchiopu (Cluj). Attila Vereș și Bernard Haslett au fost învoiți, soarta lui Wayne Clark este pentru moment incertă, în timp ce Burlacu și Lăpuște studiază oferte de la cluburi din străinătate. Conducerea clubului arădean poartă discuții pentru înregimentarea lui Fometescu, și se pare că dinamovistul va opta în cele din urmă pentru „petroliști". Se mai poartă tratative cu turcul Senai și Moceanu, care a jucat și în campionatul universitar american. Un alt nume care ar putea ajunge în curtea vicecampionilor este extrema Pokrajac (Hercegovac).

Începând cu ziua de ieri, West Petrom a organizat un trial (care se va încheia în data de 31 iulie) la care vor participa mai mulți jucători, antrenorul Ofer Berkovich urmând să decidă dacă va avea nevoie de serviciile lor. Impresarul lui Radenko Toroman ar putea propune încă doi jucători sârbi.

Având în vedere (și) faptul că în acest sezon se împlinesc 10 ani de când West Petrom activează în prima ligă, obiectivul pe care și l-au propus conducătorii echipei este câștigarea unui nou titlu național.

În această vară, baschetbaliștii arădeni au un program încărcat: în 11 august West Petrom va pleca în cantonament la Reci (o localitate situată lângă Sf. Gheorghe), urmând ca, la revenire, în perioada 22-24 august să fie gazda Cupei West Petrom. Echipa este angrenată și în Cupa României, o serie preliminară urmând să se desfășoare la Arad, iar în toamnă, elevii lui Berkovich vor lua startul în FIBA European Cup For Men.

Radu Romanescu

rcs angajează PERSOANĂ RELAȚII CU PUBLICUL - CASIERĂ

Avantaje: persoană prezentabilă, proaspăt absolventă.

Depuneți scrisoare de intenție și C.V. la adresa S.C. RCS S.A. Str. Grigore Alexandrescu nr. 25-27 2900 Arad sau la eli.pintea@rdsar.ro (3534593)

s.c. **Frigorifer** S.A. Arad
tel/fax: 0257-289.083

oferă spre închiriere

- **Spații de depozitare și birouri**
- **Spații congelare și refrigerare**

la locația SERE tel. 0722.213.173
Spații la temperatura mediului. (2639028)

TAXI Diesel Star **angajează dispecere**

SALAR ATRACTIV

Zilnic între orele 12^{00}-14^{00}
la sediul firmei Str. P. Pipoș nr.21 (Grădiște)

Informații telefon 212.222. (c.107/2003)

s.c. PIRITEX S.A.

Lider național în domeniul amenajărilor interioare

angajează pentru magazinul din Arad

- Șef magazin
- Gestionar - 2 posturi
- Vânzător raion termice
- Vânzător raion electrice
- Vânzător raion ceramică + vopsele
- Vânzători raion mochetă - 2 posturi
- Casier - 1 post

Condiții:
▲cunoștințe temeinice în domeniu, specifice pentru fiecare raion
▲garanții materiale
▲vârsta 24-40 ani
▲persoane dinamice, serioase, ordonate

Vă rugăm trimiteți **C.V.la tel. 0256-435.975** până vineri **25 iulie 2003.**

INFORMAȚII SUPLIMENTARE LA 0745.349.740 (2639066)

ANIVERSĂRI

LA MULȚI ANI pentru cea mai iubită nepoțică PIRUI FLAVIA - MARCELA. Cu mult drag, cei ce te iubesc. (8155469)

MATRIMONIALE

Pensionar, 60 ani, caut urgent femeie modestă, pentru căsătorie. Telefon 285264. (14622)

VÂNZĂRI APARTAMENTE O CAMERĂ

Vând garsonieră lux, bl. X40, Aleea Amara, et. III, nr. 2. Informații 0723.602.905; 260110. (14206)

Vând apartament 1 cameră + baie mare, ultracentral, 10.900 Eu. Telefon 279649, 0745.635. 088. (14223)

Vând garsonieră, str. 6 Vânători, negociabil. Telefon 256055. (14752)

Vând garsonieră, confort I, Confecții, et. 1-4, 5.600 Euro. Telefon 279718; 0744.542.931. (14591)

Vând garsonieră cf. I, îmbunătățită, et. I, zona 300, 12.000 Eu. Telefon 0744.692.416, 259717. (14428)

VÂNZĂRI APARTAMENTE DOUĂ CAMERE

Vând 2 camere, ultracentral, îmbunătățiri, et. I. Telefon 253364, 0722.257.409. (14623)

Vând apartament 2 camere, bucătărie, baie, la casă, str. Blanduziei nr. 32-34, preț 11.000 Eu, negociabil. Telefon 0257-270017, 0722.700.060. (14290)

Vând apartament 2 camere, semidecomandat, parter, Micălaca, 14.200 Eu. Telefon 0257-265541. (14397)

Vând urgent apartament 2 camere, Stațiunea Moneasa. Telefon 313025; 349774. (14496)

Vând apartament 2 camere, decomandat + garaj, zona 300. Telefon 0257-259785 sau 0740.059.157. (14161)

Vând apartament 2 camere, Miorița, et. II, decomandat, îmbunătățit, 16.500 Euro. Telefon 0740.547.595; 261718. (14596)

Vând apartament 2 camere, occidental, termopan, termotecă, 110 mp, str. Mărășești, preț 26.900 Eu. Telefon 277788, 0722.698.868. (14299)

Vând apartament 2 camere, bucătărie, baie, cumpărat Legea 112, str. Meținu. Telefon 235804. (13640)

Vând urgent 2 camere, central, 11.500 Eu. Telefon 286743, 0766.231.477. (14506)

Vând apartament 2 camere, et. III, Alfa, îmbunătățit, 17.500 Eu. Telefon 0721.637.207, 0257-277312. (14643)

Vând apartament 2 camere, Banu Mărăcine, et. III. Telefon 0742.678.600, 212389 după ora 16. (14658)

Ocazie! Vând 2 camere central, etaj I, îmbunătățit, 13.800 EU. Telefon 286743, 0766.231.477. (14757)

Vând apartament 2 camere, decomandat, Confecții, 2 balcoane. Telefon 0723.893.483; 254516. (14494)

Vând apartament 2 camere, decomandat, îmbunătățit, liber, 733A. Telefon 0744.552.086. (14713)

Vând apartament 2 camere Fortuna, etaj 2/4, 52 mp, contorizat, îmbunătățit. Telefon 235731, după ora 16. (8155476)

VÂNZĂRI APARTAMENTE TREI CAMERE

Vând apartament 3 camere, confort II, et. IV, (ne)mobilat. Telefon 243280; 0745.464.985. (14133)

Vând apartament în Alfa, 3 camere, decomandate, îmbunătățit, mobilat, garaj, pivniță. Telefon 0723.777.104, 0257-523184. (7794539)

Ocazie! Vând 3 camere, central, renovat recent ultramodern, garaj, mobilat la comandă, 38.000 Euro. Telefon 286743; 0766.231. 477. (14506)

Vând apartament ultracentral, 3 camere, semidecomandat, 3 balcoane închise cu geam termopan, calorifere aluminiu, preț 35.000 Eu, negociabil. Telefon 236347, 0745.521.296. (14575)

Vând apartament 3 camere, Alfa-piață, parter, parchet, preț 16.900 Eu. Telefon 277788, 0722.698.868. (14299)

Vând apartament 3 camere 2 băi, etaj I + loc garaj, Banu Mărăcine, preț 35.000 EU. Telefon 0744.552.161. (14117)

Vând apartament 3 camere confort I, preț 15.500 negociabil. Telefon 244819. (14384)

Vând apartament cu 3 camere, Banu Mărăcine, et. II, deosebit, mobilat (nemobilat) sau schimb cu apartament similar București (variante). Telefon 0722.981.866. (14413)

Vând 3 camere central, renovat recent, ultramodern, garaj, mobilat, 38.000 EU. Telefon 286743, 0766.231.477. (14757)

Vând apartament 3 camere, cf. I, mobilat, zona Shell, 19.000 EU negociabil. Telefon 348531. (14628)

Vând apartament 3 camere zona UTA, etaj III, 3 balcoane, două băi, geamuri termopan, gresie, faianță, parchet, climă și garaj, preț 37.000 EU. Telefon 0724.570.881. (8155474)

VÂNZĂRI APARTAMENTE PATRU CAMERE

Vând apartament 4 camere, contorizat, lângă Billa. Telefon 214718. (14105)

Vând apartament 5 camere, zona Spitalul Județean, 2 scări interioare, 2 băi, încălzire cu termotecă, finisaj deosebit, supra-fața 200 mp, 2 balcoane. Telefon 0724.896.061. (f)

Ocazie! Vând 4 camere, Piața Catedralei, 140 mp, parter înalt, termotecă, 28.000 eu, bun birouri. Telefon 213192, 0722.257.409. (14623)

Vând urgent apartament 4 camere, decomandat, nefinisat (netencuit), geam termopan, inclusiv balcoanele și în bloc cu încălzire proprie (termotecă). Telefon 0745.169.149. (14415)

Vând apartament 4 camere, 2 băi, 2 balcoane, gresie, faianță, termopane, aranjat tip occidental, bloc nou, zona Fortuna, Vlaicu. Telefon 0721.999.176, 348598. (9155470)

VÂNZĂRI CASE

Vând apartament la casă, 3 camere + dependințe, 160 mp, (Piața Catedralei), gaz, acces auto, 30.000 Euro. Telefon 0257-284793. (14158)

Vând VILĂ DEOSEBITĂ, complet utilată (mobilată) ultramodern, în Mureșel, ARADUL NOU, 300.000 Euro, negociabil sau 230.000 Euro, negociabil, nemobilată. Telefon 0722.381.749. (13072)

Vând casă 3 camere, bucătărie + hol, baie, debara, mansardă (180 mp) + curte, garaj, atelier, terasă, frumoasă, la cheie, str. Victoriei, bună și pentru firmă, 77.000 Eu, negociabil. Telefon 0740.886.894. (13695)

Vând casă mare, nouă, cu spațiu comercial, termopane, încălzire centrală, Grădiște, Orient 58. Telefon 256769, 0722.239.242. (13318)

Vând casă în CURTICI, eventual schimb cu apartament Arad. Telefon 0740.043.413. (13993)

Vând 1/2 casă (3 camere + anexe), central, 45.000 Euro. Telefon 0723.745.210. (14492)

Vând casă cu grădină în Sânleani nr. 83. Telefon 381823. (14550)

Vând casă în Miniș, la șosea, 2.300 mp, 2 camere, bucătărie + posibilitate baie, telefon, apă, trifazic, pomi fructiferi, vie + proiect mansardare, 16.000 Eu, negociabil. Telefon 0723.340.368. (14350)

Vând casă 3 camere, apă, gaz, termotecă, suprafața 680 mp grădină, garaj în curte, zona Tic-Tac, 28.000 EU negociabil. Telefon 271684 după ora 18. (14388)

Vând apartament la casă, 4 camere, 2 băi, Legea 112, curte comună, confort deosebit, încălzire proprie gaz, garaj, zonă centrală, front stradal 15 m. Telefon 250308, 0722.692. 973. (13996)

Vând APARTAMENT LA CASĂ, 288 mp și SPAȚIU COMERCIAL, 100 mp, cumpărate cu Legea 112, str. I. C. Brătianu nr. 7 (fosta 30 Decembrie). Telefon 0722.437.528. (12327)

Vând casă mare, Sântana, utilități, posibilități privatizare. Telefon 0722.339.289; 0259-268076. (14149)

Vând casă 3 camere, îmbunătățită, Arad, str. Cocorilor 14. Telefon 243212. (13103)

Vând casă Cicir, șoseaua principală, încălzire gaz, grădină 1500 mp. Telefon 216405. (13996)

Vând casă, obiecte uz casnic și mobilier, Gai, centură, zona BAT, suprafața totală 900 mp, negociabil 20.000 EU, str. Tribunul Corcheș, nr. 1/8 . Telefon 0723. 602.905, 260110. (14207)

Vând la 4 km de Castelul Macea (asfalt) vilă occidentală, termopan, încălzire centrală, 4 dormitoare, baie, bucătărie + sufragerie, salon, gazon iarbă irigat (550 mp), livadă 100 pomi, garaj, 2 terase pavelate + apartament separat pentru îngrijitori, total 4000 mp, preț 90.000 EU negociabil. Telefon 277788, 536772, 0722.698.868. (14299)

Vând casă mare în Șeitin cu loc întreg, 3 camere, teracote, baie, telefon, anexe, etc. Telefon 0257 - 226077, 0740.961.235. (14374)

Vând un complex de locuințe, amplasate pe teren proprietate privată (11.800 mp) la 30 km de Arad, realizări arhitectonice deosebite din secolul al XIX-lea, complet renovat și restaurat conform proiectelor originale. Telefon 0722.981.866. (14413)

Vând casă Subcetate: 4 camere, 2 băi, 1 bucătărie mare, terasă, termotecă, renovată, recondiționată modern, grădină 4.000 mp. gazonată, 37.000 Eu și în rate, ocupabilă imediat. Telefon 0723. 467.294, 0257-283864. (14331)

Vând casă în Vârșand. Telefon 211832. (14485)

Casă de vânzare, Ch. Criș, str. G. Coșbuc nr. 7, 6 camere, 3 bucătării, tot confortul, grădină mare, curte mare, apă, canalizare. Telefon 0744.555.508. (7794538)

Vând 2 case, aceeași curte, Vlaicu. Telefon 273350. (14617)

Vând urgent casă mare, la Zădăreni, 4 camere, 2 bucătării, 2 pivnițe, cocini mari, grajd mare, geamuri-uși termopan, gaz, apă, telefon, 3.100 mp. Telefon 413222. (14583)

Vând casă 3 camere, baie, bucătărie, încălzire gaz, garaj, curte, grădină. Telefon 278982; 283591; 0740.526.912. (14173)

Vând apartament la casă, în Piața Catedralei (bun privatizare), 40.000 USD. Telefon 258023, 0745.057.537. (14632)

Vând casă 4 camere, în Bujac, str. Sportului nr 19, preț 30.000 Eu. Telefon 0745.681.600. (14640)

Vând casă, posibil privatizare sau închiriez, preț negociabil, str. Emil Gârleanu nr. 2, vizavi cu Liceul UCECOM. Vând casă pe str. Cardoș nr. 2, preț negociabil. Telefon 280524. (14642)

Vând urgent casă, zona gai, 4 camere, bucătărie, baie, apă rețea (posibilitate gaz), anexe, seră + grădină, preț 22.000 Eu, negociabil, str. Anton Pann nr. 9. Telefon 274057. (14644)

Vând urgent casă în Zimandul Nou, toate utilitățile. Telefon 0744.531.812, 0745.014.384. (14646)

Vând casă nouă, cu etaj, neterminată, în Turnu. Telefon 0740.092.475. (14688)

Vând casă, sat Variașul Mare nr. 102. Telefon 0744.607.239.

Vând urgent casă la Conop DN spre Deva, suprafața 3711 mp, preț 6.500 EU negociabil. Infor-mații la telefon 0257 - 218207, seara. (14730)

VÂNZĂRI SPAȚII

Vând 2 SPAȚII, Eminescu, împreună/ separat, 86 mp parter + 130 mp subsol. Telefon 0722.231.270, 0722.363.600. (14683)

Vând urgent DEPOZIT toate utilitățile, suprafața 130 mp + teren aferent 270 mp, Arad, str. C. Liniștii, vizavi de Vama Arad, preț negociabil 25.000 EU. Telefon 0722.577.021. (14740)

VÂNZĂRI TERENURI

Vând 22.000 mp, posibilități parcelare, zona Sere-Grădiște. Telefon 285249, 0745.365.755. (14692)

Vând 80 ha agricol, întabulat, Arad, șes. Telefon 253364, 213192, 0722.257.409. (14623)

Vând teren intravilan 17.000 mp Valea Mureșului. Telefon 0721. 114.184, 0723.599.169. (13778)

Vând loc casă, 1.740 mp. Sari Viorel, sat Sâmbăteni nr. 356. (14652)

Vând grădină Pâncota. Informații telefon 466958, după ora 22. (14676)

Vând 1 ha pământ aflat în Asociația Aradul Nou. Telefon 287036, 0721.778.169. (14681)

Vând 4,26 ha teren arabil, la Turnu. Telefon 0257-275549, 0722.487.080. (14701)

VÂNZĂRI AUTO

Vând Ford Ka 1,3i, 2000, klimă, în curs de înmatriculare, 6.600 Eu; Ford Sierra 20i, 1992 (cu portbagaj) recent înmatriculat, 3.550 Eu. Telefon 218909, 0722.295.928. (14689)

Vând Renault 25 Turbo Diesel, an 1985, 2000 cmc, turelă, geamuri electrice, închidere centralizată, preț 3.200 Euro. Telefon 0257-251293; 0721.765.261. (14134)

Vând Daewoo Cielo GLE/AC, an 1998, preț 4.000 Eu. Telefon 0722.356.210. (14328)

Vând Daewoo Tico, an 2001, preț 2.900 Eu. Telefon 0722.356. 210. (14328)

Vând Dacia papuc, an 1998, preț 1.800 Eu. Telefon 0722.356. 210. (14328)

Vând Fiat Fiorino, an 1997, preț 3.600 Eu. Telefon 0722.356.210. (14328)

Vând VW Transporter 8+1, an 1996, preț 9.500 Eu. Telefon 0722.356.210. (14328)

Vând motostivuitor 1t, benzină, preț 65.000.000 lei. Telefon 0722.356.210. (14328)

Vând VW Passat 1,8 D, an fabricație 1998. Telefon 0744.589. 987. (14598)

Vând Renault 21 Diesel, 1986, înscris P.F. și orice piesă din dezmembrare. Telefon 0257.327073. (14367)

Vând Ford Probe an '90, stare impecabilă, 2.500 EU negociabil. Telefon 288339 sau 0723.162. 819. (14729)

Vând ARO camionetă, cabină mărită, motor Brașov, garanție, 50.000 km, multe îmbunătățiri. Telefon 0740.042.388. (14467)

Vând Mercedes 500 SE caroserie 126, an 1990, stare ireproșabilă, Full Extras, preț 6250 EU negociabil. Telefon 369015. (14098)

Vând Daewoo Tico, an 1998. Telefon 0744.825.872. (14618)

Vând Renault 12, stare bună. Telefon 0740.770.272. (14637)

Vând Dacia 1310 Berlină, nouă. Telefon 0740.024.293. (14671)

Vând Dacia Break, an 1988, stare perfectă, verificare 2005, preț 1.000 Eu, fix. Telefon 384081. (6450543)

Vând Dacia 1310, fabricație 1995, culoare originală, 1.650 Eu. Telefon 254216. (14694)

Vând Renault 18 Diesel, înmatriculat, acte în regulă, 900 Eu negociabil. Telefon 282983, 0721.991.698. (14693)

Vând Dacia 1300, an 1982, probleme caroserie, motor nou, cutie viteze nouă. Telefon 235473. (14697)

Vând autoutilitară Mercedes MB 100D, 1993. Telefon 0722. 381.765, 0257-462322. (14698)

Vând tractor U650 + plug 3 capuri. Telefon 0722.381.765, 0257-462322. (14698)

Vând plug tractor 450. Localitatea Pilu nr. 64. (14711)

Vând Renault 9, an fabricație 1983, PF benzină, stare excelentă, preț 1.700 EU negociabil. Telefon 0257 - 218207. (14730)

VÂNZĂRI ELECTRO

Vindem CASE MARCAT FISCALE, CÂNTARE ELECTRONICE și CONSUMABILE. Telefon 272727. (12891)

Vând la prețuri bune TELEVIZOARE COLOR, MAȘINI SPĂLAT AUTOMATE, CONGELATOARE, LĂZI și COMBINE frigorifice. Ofer garanție. Calea Radnei 153. Telefon 274600. (12970)

Vând CONGELATOR, COMBINĂ FRIGORIFICĂ și FRIGIDER, foarte ieftin și garanție. Telefon 275277. (13360)

Vând TV COLOR, MAȘINĂ AUTOMATĂ DE SPĂLAT, foarte ieftin și garanție. Telefon 275277. (13359)

Vindem LĂZI, COMBINE FRIGORIFICE, CONGELATOARE, VITRINE, FRIGIDERE, MAȘINI DE SPĂLAT, TV COLOR, numerar sau în rate, prețuri foarte mici și negociabile, Calea Radnei nr. 225, telefon 259339, 0744.706.321, 563027. (13674)

Vindem CASE MARCAT FISCALE, CONSUMABILE, CÂNTARE ELECTRONICE. Telefon 211211, 281188. (c.)

Vând TELEVIZOARE COLOR, ieftin, diferite diagonale, telecomandă, garanție. Telefon 0257-338090. (14421)

Vindem TELEVIZOARE COLOR, diverse modele, garanție, telecomandă. Telefon 338175, orele 9-17. (13363)

(Continuare în pagina 13)

s.c. **ARFILTEX** S.R.L. ARAD

angajează confecționer textile kett

Informații suplimentare la sediul societății din Arad, str. Peneș Curcanul nr. 7, telefon 212.324 int. 142. (2639073)

(Urmare din pagina 12)

Vindem frigorifice: VITRINE, RAFTURI, CAMERE, AGREGATE, VAPORIZATOARE. Telefon 281384. (13639)

Vând convenabil MAȘINĂ DE SPĂLAT VASE, marca SIEMENS și COMBINĂ FRIGORIFICĂ. Telefon 217053. (14645)

Vând drujbă electrică 1800W 3,5 mil lei și rotopercutor 2 mil. lei, noi. Telefon 286805, 0788.238. 856. (14641)

Vând Playstation, 1 nou. Telefon 0722.381.765, 0257-462322. (14698)

Vând congelator Gorenje ca nou, vertical, consum redus. Telefon 0723.604.387. (14723)

VÂNZĂRI DIVERSE

Vând GARAJ ULTRACENTRAL, cu extras CF. Telefon 0744.784.443. (14070)

Vând ieftin: mobilă hol 8 piese, fereastră bloc cu rolete, ușă balcon, obiecte sanitare, candelebre, faianță albă. Telefon 251851. (14606)

Vând PLASĂ GARD ZINCATĂ, PLASĂ RABITZ, CUIE, toată gama de SÂRME, SÂRMĂ BALOTAT, str. VRABIEI 4. Telefon 289997. (14751)

Vând MOBILĂ BUCĂTĂRIE, DORMITOR, LIVING, moderne, toate noi. Telefon 256769, 0722.239.242. (13318)

Vând UȘI și FERESTRE PVC cu geam termopan, orice dimensiune. Telefon 256769, 0722.239.242. (13318)

Vând BOLȚARI, calitatea I, 14 modele, prețuri negociabile. Telefon 0745.634.885. (10076)

Vând pavilion apicol, familii albine, roi. Informații telefon 0744.917.920, 0766.397.805, 0257-257667. (14325)

Vând BOLȚARI OMOLOGAȚI, beton și zgură, la cel mai bun preț. Telefon 0722.621.600, 0722.870.752; 283683. (c. 369)

Vând COLȚARE, CANAPELE, FOTOLII. Telefon 286069. (14331)

Vând PLASĂ GARD ZINCATĂ, toate dimensiunile și ALTE MATERIALE DE CONSTRUCȚII. Telefon 256884. (14535)

Vând pui Labrador Retriever cu pedigree și carnet sănătate. Telefon 0722.812.081. (14569)

Vând BETON, MORTAR, ȘAPĂ, ASFALT. Asigur utilaj, transport. Telefon 0723.273. 746. (14579)

Vând NISIP și BALAST la domiciliul clientului. Telefon 257769. (14582)

Vând BALAST, NISIP, la domiciliul clientului. Telefon 241278; 0745.272.375. (14607)

Vând cărămidă veche, 8.000 buc; transformator sudură, polizor electric, foarfecă tablă, mașină Singer. Telefon 0257-327073, 0745.073.094. (14367)

Vând televizor, bicicletă, video, motoretă Piaggio, motor trifazic. Telefon 279582. (13601)

Vând SÂRMĂ BALOT (bobinată); PLASĂ GARD ZINCATĂ, RABITZ și alte MATERIALE DE CONSTRUCȚII, str. V. Conta 1. Telefon 273862. (14331)

Vând convenabil mașini de cusut liniare și speciale. Telefon 0257.511167. (14538)

Vând vană fontă cu cazan, stare excepțională. Telefon 229911. (14509)

Vând mobilă tineret. Telefon 254183. (14198)

Vând LEMNE FOC, NISIP, BALAST, la domiciliul clientului. Telefon 413222 fost 277027. (14583)

Vând 2 vaci cu lapte. Informații telefon 230080. (14758)

Vând TERMOTECI, BOILERE, CONVECTOARE, POMPE DE CIRCULAȚIE. Garanție. Teleofn 0740.249.544. (14589)

Vând frigider, ladă frig cu sticlă, vitrină frig, mașină spălat automată, TV color, casă. Telefon 210613. (14622)

Vând iapă de 10 ani și doi mânji, căruță și uneltele necesare lucrărilor agricole. Telefon 413204. (14630)

Vând 3 căzi pentru prune 500, 600, 700 lt; 7 buc butoaie tablă zincată, 200 lt.telefon 262996. (14624)

Vând vacă 4 ani, 20 lt lapte/zi, dulap frigorific. Telefon 514212. (14650)

Vând 2 fotolii, mochetă, birou stare bună. Telefon 262907. (14648)

Vând 3 to prune, masă circular, motor trifazic, masă abricht, mașină cusut Singer, căzi prune. Telefon 455151. (14660)

Vând ieftin calorifer oțel 170/60, nou, Ungaria. Telefon 234274, 0744.193.504. (14679)

Vând BCA, BLOCURI CERAMICE, ȚIGLĂ, CIMENT, VAR, BINALE. Telefon 211272. (13964)

Vând 200 de oi, 3 vaci, 3 cai, tractor 650 cu remorcă auto și plug, sălaș la marginea orașului. Telefon 0257-348113. (14690)

Vând baloți lucernă. Telefon 0723.372.962. (14691)

Vând ovăz, recolta 2003. Telefon 0257-275549, 0722.487.080. (14701)

Vând MAȘINI LINIARE, TRIPLOKURI 5 fire, UTILAJE diverse. Telefon 0744.702.877. (14721)

Vând aragaz, canapea, fotoliu, ventilator. Informații telefon 264653. (14726)

Vând vacă cu lapte și un vițel de 3 luni. Telefon 536383. (14728)

Vând mobilă Topliță, garnitură completă, stare foarte bună. Telefon 228490. (8155471)

CUMPĂRĂRI TERENURI, IMOBILIARE

Cumpăr jumătate de casă în Arad. Telefon 211591. (14449)

Cumpăr garsonieră confort I sau apartament confort II, parter. Ofer 6.000-9.000 Euro. Telefon 253428; 0722.606.527. (14595)

Cumpăr sau închiriez SPAȚIU COMERCIAL, ultracentral. Telefon 0744.606.564. (14131)

Cumpăr apartament 2 camere, ofer 12.000 Eu, prefer zona Aradul Nou. Telefon 287495.(14619)

CUMPĂRĂRI ELECTRO

Cumpăr frigider, ofer 700.000, congelator, ladă, combină frigorifică, 1.200.000-1.500.000. Telefon 273965; 0721.838.968. (8155458)

CUMPĂRĂRI DIVERSE

Cumpăr grâu, cantități mari. Informații telefon 0745.962.386. (7794171)

Cumpăr numai bancnote românești în stare foarte bună sau necirculate, începând cu anii 1952 în jos, plătesc foarte bine. Telefon 0721.396.376. (14132)

Cumpăr 15-20 t grâu, porumb sau orz. Telefon 0745.037.225. (14541)

Cumpăr CHERESTEA TEI, PALTIN, ARIN netivită și dălți pentru strungărie lemn. Telefon 236076. (14525)

Cumpăr cărămidă, țiglă, lemn scândură din demolări. Telefon 234216, 0740.696.157. (14634)

Cumpăr mașină de feliat pâine. Telefon 381803 sau 0745.260.320. (14664, 5)

Cumpăr tulpină nuc, ofer 3.500.000-4.000.000 lei/ mc. Telefon 0724.673.071. (14666)

Cumpăr GRÎU de PANIFICAȚIE, cantități mari. Telefon 286378, 0724.266.289.

LOCURI DE MUNCĂ

SC PRODALIM SRL angajăm MEZELARI. Telefon 280013.

Angajăm O FAMILIE (soț-soție) pentru ACTIVITATE ÎNTR-O FERMĂ AGRICOLĂ. ASIGURĂM loc de cazare, salariu bun și alte facilități. CONDIȚII: să locuiască permanent în fermă și să nu aibă obligații care să necesite plecarea de la locul de muncă. Telefon 0722.303.709.

SC angajează BRUTARI, PATISERI. Condiții avantajoase. Domiciliul stabil în Arad. Telefon 289162. (8154532)

SC MAYA angajează CONFECȚIONERE (mașiniste) confecții textile. Telefon 256935. (14317)

Angajăm MORAR MECANIC. Telefon 286378, 0724.266.289.

CPI SECURITY angajează urgent, în condițiile Legii 18/1996, AGENȚI de PAZĂ. Condiții de lucru și salariu foarte motivante. Telverde: 0800 800 046, luni-vineri între 10.00 - 16.00. Apel gratuit. (f, 3534560)

Angajăm ZIDARI, DULGHERI, ZUGRAVI calificați, cu carte muncă. Telefon 0744.471.916. (c.b.)

SC LEODOR angajează VULCANIZATORI (șef vulcanizare), condiții foarte avantajoase. Telefon 0722.344.810. (14393)

SC ARCOOM SCCA Arad, str. Cloșca nr. 8, telefon 255889 angajează CONFECȚIONERI la mașini de cusut industriale. (14408)

Angajez BARMANĂ și OSPĂTARĂ pentru bar de zi. Informații telefon 0744.937.307. (14443)

Angajez VÂNZĂTOARE pentru alimentara. Salarizare bună. Telefon 280110, 0723.169.998. (14452)

Angajez ȘOFER. Pentru informații prezentați-vă pe str. A. Șaguna nr. 218. (14631)

SC AGENȚIA „D" SRL ARAD angajează AGENT PAZĂ. Telefon 280938, 0788.422.991. (14651)

DIALMA, str. Câmpul Liniștii 1 (în curte cu VAMA ARAD) angajează CONFECȚIONERE CALIFICATE și PERSOANE NECALIFICATE pentru învățarea meseriei de CONFECȚIONER TEXTIL. Telefon 306033. (14661)

Angajăm ȘOFER pentru camion de 20 to, experiență pentru camioane tip MAN. Telefon 255270, 270790. (14672)

Angajăm TÂMPLARI și MUNCITORI NECALIFICAȚI. Telefon 213443. (14668)

Angajăm MUNCITOR, cunoștințe TÂMPLĂRIE, maxim 35 ani. Informații 251114, orele 9-18 (14663)

Angajez MUNCITORI CALIFICAȚI în RIGIPS și FAIANȚORI, 6.500.000 lei lunar. Telefon 0744.629.469. (14680)

SOCIETATE COMERCIALĂ angajează CAMERISTĂ. Telefon 218820. (14686)

SOCIETATE angajează ÎNGRIJITOARE CURĂȚENIE. Telefon 338353, zilnic, orele 9-12. (14685)

SC CONSTRUCT ELECTRO SERV SRL angajează: ZUGRAVI, ZIDARI, FAIANȚORI. Telefon 0745.150.099. (14705)

Angajăm SPĂLĂTORI AUTO, experiență; MUNCITORI NECALIFICAȚI VULCANIZATORI. Telefon 279058. (14719)

SC angajează VÂNZĂTOARE pentru stand cu haine în JACKSON. Telefon 0745.371.161 sau 744.561.365. (14710)

Angajăm TINERI ABSOLVENȚI veniți pentru meseria de TÂMPLARI. Telefon 213145. (14731)

MAGAZINUL ALIMENTAR „CERNA" angajează VÂNZĂTOARE CALIFICATĂ cu experiență, vârsta 25-40 ani, salarizare deosebită. Telefon 281581. (14709)

Angajăm VÂNZĂTOARE. Informații zilnic, telefon 250048.

Angajez ZIDARI, salariu atractiv. Informații telefon 0721.733. 977 sau 0723.291.839. (14737)

Angajăm urgent BARMAN și VÂNZĂTOARE pentru Alimentară Non-Stop, zona Vlaicu. Telefon 272270.

Angajăm tineri absolvenți ECONOMIST, DISPECER cunoscător limbi străine, CONDUCĂTORI AUTO. Informații telefon 0257 - 273119, 0722.249.507. (14741)

SOCIETATE COMERCIALĂ angajează FEMEIE DE SERVICIU. Se cere seriozitate, experiență. Telefon 275750. (8155477)

SC angajează VÂNZĂTOARE cu experiență, domiciliul în Arad. Telefon 0740.012.990. (8155479)

Angajăm CONFECȚIONERE pe liniare și triplok, MECANIC. Str. Artileriei (Poarta II ARIS). Telefon 256585. (14721)

MUNCĂ la domiciliu. Plata/buc. Trimite plic autoadresat, CP 23, OP 3, SATU-MARE. Răspuns 10 zile. (f)

SC NICOLA SERV SRL caută TINICHIGII AUTO și VOPSITOR AUTO. Telefon 0740.585.479. (14755)

Angajez MUNCITOR NECALIFICAT, vârsta maximă 40 ani. Telefon 0744.793.023. (14759)

PRESTĂRI SERVICII

EXECUT DECUPAJE în BETON și GĂURI pentru HOTĂ. Telefon 0723.511.476.

EXECUT: faianțări, zugrăveli, instalații sanitare, tencuieli. Telefon 261062. (14610)

SILDOR PROD.
Reparații montaj, FRIGORIFICE și AER CONDIȚIONAT. Vânzări VITRINE, RAFTURI și CAMERE FRIGORIFICE, NOI. Telefon 0257-349121, 0257-270622. (c. 32)

Execut STRĂPUNGERI BETON hote, bolți și ZUGRĂVELI-FAIANȚĂRI. Telefon 0740.212.750. (13680)

SC MASER CONSTRUCT SRL execută case, vile, depozite, la cheie. Telefon 0744.471.916. (c.b.)

RONALDO execută: zidărie, tencuieli, zugrăveli, rigips, fundații, izolații, acoperișuri, subzidiri, consolidări. Telefon 234216, 0740.696.157. (14633)

EXECUT: renovări case, apartamente la cheie, hidroizolații, fața contra igrasiei, avantajos. Telefon 536585. (14653)

AUTOMATIC SERVICE repară MAȘINI SPĂLAT AUTOMATE, domiciliu. Telfon 259146, 0744.241.398. (14700)

EXECUT: construcții diverse, zugrăveli, renovări apartamente, hidroizolații. Telefon 272695.

P.F. execută lucrări FORAJ FÂNTÂNI, la preț avantajos. Telefon 0745.383.703. (14707)

Executăm IZOLAȚII ACOPERIȘ, de calitate și cu GARANȚIE. Telefon 275077. (8155468)

INSTALATOR AUTORIZAT execut INSTALAȚII SANITARE, ÎNCĂLZIRE, contractez Asociații de Proprietari pentru întreținere. Ofertă avantajoasă. Telefon 275390, 0723.084.421. (8155467)

Execut RENOVĂRI INTERIOARE, ZUGRĂVELI, GRESIERI, zidărie. Telefon 240057, 241943, 0721.841.510. (8155466)

„DAMAR" repară MAȘINI SPĂLAT AUTOMATE, import, românești. Telefon 270518, 0740.869.274. (8155475)

DIVERSE

DAU ÎN ARENDĂ 20 ha teren arabil la Belotinț. Informații telefon 0723.747.302 sau 0256.-445311. (779355)

OFER VALUTĂ, condiții avantajoase, rezolvare rapidă. Telefon 0722.698.868. (14568)

Vindecătoarea și cea mai mare prezicătoare AURELIA ARDELEANCA, dezleagă cununii legate și orice tip de farmece și blesteme, lecuiește beția, scoare argintul viu, unește familii dezbinate. Telefon 263951, 0723.924.535. (14696)

Tămăduitoarea TAMARA, se află la dispoziția celor în SUFERINȚĂ, desface BLESTEME, aduce PERSOANA IUBITĂ și multe altele. Telefon 0257-368624; 0723.421.156. (14593)

Prezicătoarea, ELENA, împacă cupluri despărțite, lecuiește: IMPOTENȚA, BEȚIA, EPILEPSIA, BOLI de PIELE, leagă și dezleagă CUNUNII, dezleagă BLESTEME, FARMECE, aduce PERSOANA IUBITĂ la cei despărțiți. Telefon 0257-267519; 0740.873.314. (14603)

Tămăduitoarea SUNITA se află la dispoziția celor în suferință, leagă și dezleagă cununii, vindecă boli de piele, epilepsia și multe altele. Telefon 277474. (14593)

Tratez boli, favorizez căsătorii, elimin blesteme, profesionalism. Telefon 0256-436801, 0744.528.876. (14668)

TURISM

TURISM - LITORALUL ROMÂNESC, 1.400.000-8.625.000 lei, Bd. Revoluției nr. 44. Telefon 338493. (14355)

OFERTĂ SPECIALĂ! GRUPURI 30-40 persoane, reducere 5-15%, GRECIA 80-200 Eu. Bd. Revoluției nr. 44. Telefon 338493. (14355)

ÎNCHIRIERI

Închiriez SPAȚIU COMERCIAL, Arad, str. Unirii nr. 1, 50 mp. Telefon 0722.260.799. (14493)

Închiriem GARAJE, Piața Sporturilor, bloc 24, zona Sala Polivalentă. Telefon 281036. (c. 48)

Ofer spre închiriere apartament 2 camere, mobilat, zona Intim. Telefon 0257-327073, 0745.073. 094. (14367)

Închiriez HALĂ și BIROURI 600 mp, central, toate utilitățile. Telefon 0740.212.750. (13679)

Închiriez apartament central în casă (singur în curte), 3 camere + dependințe + garaj, prefer străini. Telefon 0745.315.895. (14102)

Închiriez apartament central mobilat (în casă) confort sporit. Telefon 0745.315.895. (14102)

Ofer spre închiriere vilă de vacanță în Moneasa. Telefon 287662 sau 0744.762.223. (12515)

Închiriez (ofer) apartament 4 camere, mobilat, contorizat, utilități, garaj. Telefon 0723.640.614. (14461)

Închiriem ATELIER MECANIC complet utilat la PÂNCOTA. Telefon 0257-466868. (14503)

Închiriez 2 camere, mobilate, contorizat și căldură. Telefon 461672, seara. (14625)

Dau în chirie apartament 2 camere, zona Micălaca. Telefon 259521. (14703)

Închiriez (dau) apartament ultracentral, nemobilat, pentru birou, cabinet, locuință. Telefon 285566. (14722)

Închiriez apartament 2 camere ultracentral, lux, la standard occidental, mobilat și utilat complet, 300 EU/lună + garanție. Telefon 0257 - 273948, 0257 - 227104. (8155473)

SC COMTEX SA Arad, închiriază SPAȚII COMERCIALE. Informații telefon 0257 - 255642, 0722.369.783. (14750)

PIERDERI

Pierdut legitimație de călătorie eliberată de CTP Arad, pe numele Stoinescu Iosif. O declar nulă. (7793356)

Pierdut carnet membru cooperator eliberat de cooperativa de Credit Mureșul pe numele Bubela Ludvik. Îl declar nul. (14627)

Pierdut certificat emis de SIF Banat Crișana, pe numele Molnar Iudita. Îl declar nul. (14635)

Pierdut clește de sigilat cu nr. 105, eliberat de SC ELECTRICA SA ARAD pe numele BOTA MARCEL. O declar nulă. (14669)

Pierdut carnet student, eliberat de Universitatea A. Vlaicu pe numele Costina Luigi-Daniel. Îl declar nul. (14682)

✝ DECESE ✝

Cu adâncă durere în suflet și copleșiți de tristețe, anunțăm încetarea din viață a iubitului nostru bunic, tată și socru
DÖRINGER ADOLF JOHANN.
Înmormântarea va avea loc în GERMANIA. Dumnezeu să-l odihnească în pace! Nu te vom uita niciodată! În veci nemângâiați: nepotul ANDREAS, fiul DANY și nora NELY.

(Continuare în pagina 14)

(Urmare din pagina 13)

Cu adâncă durere în suflet anunțăm încetarea din viață a iubitului nostru soț, tată și bunic,
SOLGA TEODOR,
în vârstă de 75 ani.
Înmormântarea va avea loc azi, 22 iulie 2003, ora 14, la Cimitirul din Grădiște, cu plecare din str. Egalității nr. 46. Familia îndoliată.

Cu adâncă durere anunțăm încetarea fulgerătoare din viață a iubitului nostru soț, tată, socru și bunic,
REDIȘ GHEORGHE,
în vârstă de 68 ani.
Înmormântarea va avea loc azi, 22 iulie 2003, ora 12, de la domiciliul din Șepreuș. Dumnezeu să-l odihnească în pace! Familiile Rediș, îndoliate.

Cu sufletele îndurerate anunțăm trecerea în neființă a scumpei noastre mamă, soacră, bunică
HANDRA ANA
în etate de 80 de ani. Înmormântarea va avea loc azi, la ora 12, de la domiciliul din BERECHIU nr. 125. Fiul GHEORGHE, fiica ANA, nora LUCIA, ginerele CORNEL și nepoții LUCIAN și IUSTIN.

✝ CONDOLEANȚE ✝

Transmitem întreaga noastră compasiune și sincere condoleanțe familiei îndoliate Ștef, la trecerea prea timpurie la cele veșnice a dragei lor soție, mamă și bunică,
DOINA ȘTEF.
Familiile: Câmpean și Groza.

Suntem alături de familia colegului nostru Rediș Petru, în greaua încercare pricinuită de moartea tatălui,
REDIȘ GHEORGHE.
Sincere condoleanțe din partea Comenzii Poliției Municipiului Arad.

Lacrimi și flori pe mormântul celei care a fost un om deosebit,
NŐSNER ILEANA.
Dumnezeu s-o odihnească în pace! Familia BOROZAN. (14620)

Sincere condoleanțe familiei ing. NŐSNER ROMULUS, prin trecerea în eternitate a soției dragi,
NŐSNER ILEANA.
Suntem alături de întreaga familie. Familia ing. Socaciu Sorin. (14626)

Consiliul de Administrație și întreg colectivul de salariați ai SC ASTRA VAGOANE ARAD SA a TRINITY RAIL GROUP deplâng dispariția fulgerătoare a doamnei
ec. ILEANA NŐSNER,
un om de o desăvârșită ținută morală. Sincere condoleanțe familiei îndurerate. (14629)

Suntem alături de prietenul nostru Romică și fiul Daniel în imensa durere suferită prin pierderea prematură a soției și mamei,
LENUȚA.
Sincere condoleanțe. Familia ing. Mihai Danciu. (14629)

Profund îndurerați de pierderea dragei noastre colege,
LENUȚA NŐSNER
ne luăm rămas bun și o vom păstra în amintire așa cum a fost ea: caldă, bună, veselă și generoasă, un om absolut deosebit. Direcția Financiar Contabilă ASTRA TRINITY. (14636)

Suntem alături de familia NŐSNER în greaua încercare pricinuită de pierderea celei care a fost mamă și soție iubitoare
NŐSNER ILEANA.
Colectivul SC XEDOX EXIM SRL. (14638)

Sincere condoleanțe în clipele grele pricinuite de trecerea în neființă a mult iubitei mamă, soție,
NŐSNER ILEANA.
Suntem alături de voi, Romică, Daniel și Adina. Familia Mate Francisc. (14639)

Conducerea și colegii de muncă de la SC MODA SA sunt alături de doamna ing. BOTEZATU DOINA, în aceste momente grele pricinuite de moartea mamei sale și transmit condoleanțe familiei. (14649)

Suntem alături de bunul nostru prieten Romică, la marea durere pricinuită de pierderea fulgerătoare a soției
NŐSNER ILEANA
și transmitem sincere condoleanțe familiei îndurerate. Familia Marc Ioan și Marc Ilie. (14654)

Suntem alături de familia înv. RADU GAVRILĂ la greaua încercare pricinuită prin moartea mamei sale. Sincere condoleanțe! Elev Paul Brînzaș cu părinții și familia Nețin. (14677)

Elevii clasei a IV a de la Școala Generală nr. 5 suntem alături de învățătorul nostru RADU GAVRILĂ, la durerea pricinuită de moartea mamei sale. Condoleanțe familiei îndurerate. (14678)

Mulțumim colegilor de la Transcondor, vecinilor, prietenilor și rudelor pentru sprijinul material și moral pe care ni l-au acordat la pierderea fiului drag,
MOCUȚA ANDREI.
Familia Teodora și Tiberiu Rus. (14692)

Salariații Stațiunii de Cercetare Miniș sunt alături de domnul director, dr. ing. MIHAI DUMA și exprimă sincere condoleanțe pentru dispariția fulgerătoare a fratelui său,
DUMA IOAN.
Dumnezeu să-l odihnească! (14686)

Cu infinită tristețe în suflet aducem un ultim omagiu celei care a fost prietena noastră,
LENUȚA NŐSNER.
Memoria noastră îi va păstra amintirea ca pe o icoană dragă și veșnic nemuritoare în sufletele noastre. Vioara și Marinela. (14702)

Colectivul Direcției Comerciale SC ASTRA VAGOANE CĂLĂTORI SA ARAD este alături de domnul director general ROMULUS NŐSNER în aceste momente grele pricinuite de decesul soției
ILEANA NŐSNER.
Dumnezeu s-o odihnească în pace! (1474)

Conducerea SC CENTRAL SA Arad este alături de domnul ROMULUS NŐSNER în greaua încercare pricinuită de trecerea în neființă a soției sale,
LENUȚA NŐSNER,
transmițându-i sincere condoleanțe! Dumnezeu să o ierte și să o odihnească! (f. 3534592)

Colectivul salariaților de la SNP Petrom, Sucursala PECO ARAD este alături de domnul ec. ION BOTEZATU, greu încercat de trecerea în neființă a soacrei sale,
OLGA PANCIUC.
Dumnezeu să o odihnească în pace! (14708)

Serviciul Comercial SNP PETROM, Sucursala PECO ARAD este alături de domnul ec. ION BOTEZATU în aceste momente de grea încercare pricinuite de trecerea în neființă a soacrei,
OLGA PANCIUC.
Dumnezeu să o ierte și o odihnească! (14708)

Suntem alături de familia îndoliată, ec. ION BOTEZATU în greaua încercare pricinuită de moartea soacrei,
OLGA PANCIUC.
Dumnezeu să o odihnească în pace și să-i fie țărâna ușoară! Ing. OLAR GHEORGHE, director Sucursala PECO ARAD. (14708)

Suntem alături de familia NŐSNER, acum, când cu mare durere în suflete și lacrimi amare în ochi, ne despărțim de aceea care a fost nășica noastră,
LENUȚA NŐSNER.
Dumnezeu să o odihnească în pace! Familia Pițu. (14712)

Suntem alături de prietena și colega noastră, doamna BOTEZATU DOINA, la pierderea mamei dragi. Condoleanțe familiei îndoliate. Dumnezeu s-o odihnească! Colegele din secțiile de producție de la SC MODA SA. (14714)

Colegii de birou de la SC MODA SA sunt alături de ing. BOTEZATU DOINA și familia în greaua pierdere suferită de decesul mamei sale. Dumnezeu s-o odihnească în pace! (14715)

Suntem alături de familia BOTEZATU în această grea încercare a pierderii mamei lor dragi. Sincere condoleanțe! Familia SĂBĂU. (14716)

Colectivul din cadrul SC MODA SA, Atelier TEHNOLOGI este alături de doamna ing. BOTEZATU DOINA, în greaua încercare pricinuită de decesul mamei sale și transmitem condoleanțe familiei îndoliate. Dumnezeu s-o odihnească în pace! (14717)

Suntem alături de greu încercata familie NŐSNER la decesul celei care a fost
LENUȚA NŐSNER.
Sincere condoleanțe! Familia GEORGE ALBU.

Întreaga mea compasiune familiei îndurerate, la trecerea în neființă a celei care a fost distinsa doamnă
ILEANA NŐSNER.
Amintirea dânsei va fi mereu prezentă în sufletul meu. Dumnezeu să o odihnească în pace! Ing. ADRIAN TĂNĂSESCU. (14733)

Ultim omagiu celei care a fost
HANDRA ANA
din BERECHIU. Familiile CĂPRARIU, CISMAȘ și SOLOMON. (14736)

Nepoții MARIUS și DACIANA RUSU aduc un ultim și pios omagiu iubitului și neprețuitului lor unchi
ANDRON (ADI) RUSU,
care a părăsit această lume. Dumnezeu să-l odihnească în pace! (14742)

Mulțumesc pe această cale tuturor colegilor de la SC APROMAT Arad, Administrației Zonei Libere CURTICI-Arad, vecinilor și prietenilor care au fost alături de mine în clipele grele pricinuite de moartea soțului
ȘTEFĂNESCU CORNELIU.
Soția îndoliată. (8155472)

Un ultim omagiu celei care a fost o bună colaboratoare și prietenă
LENUȚA NŐSNER.
Rodica Doroftei și Voichița Sighete. (8155472)

Cuvintele sunt prea mici pentru a exprima durerea pricinuită de plecarea dintre noi a celui ce a fost un om desăvârșit,
dr. BĂNESCU FLORIN.
Dumnezeu să-l odihnească! Familia as. MIHAI DUMITRU din FISCUT. (14748)

Sincere condoleanțe colegului nostru POPESCU LAURENȚIU la decesul tatălui. Colectivul SC ALCAROM SRL. (14754)

Consternați de dispariția fulgerătoare a celei care a fost un minunat om și profesionist de înaltă clasă
ELENA NŐSNER,
transmitem întreaga noastră compasiune familiei îndoliate. Colectivul Casei de Modă ELLIS.

Sincere condoleanțe domnului POPESCU LAURENȚIU la decesul tatălui. Colectivul AF ADAMAR. (14754)

✝ COMEMORĂRI ✝

✝ Pios omagiu și veșnică amintire la împlinirea a 6 ani de la trecerea în neființă a celui care a fost

dr. LASC IOAN.
Dumnezeu să-l odihnească în pace! Familia. (14522)

La 5 ani de la despărțire, ai rămas veșnic în inimile noastre, părinte drag,
IONICĂ CIORBA.
Cu sufletele îndurerate, fiul Nelu și soția Dorina. (14546)

O lacrimă de dor, neprețuite amintiri, la împlinirea unui an de la trecerea în neființă a tatălui meu drag,

av. LANEVSCHI NICOLAE.
Îl readuc o clipă în memoria celor care l-au cunoscut, pentru a-i păstra un moment de aducere aminte. Dorul de tine mă va purta mereu la tristul mormânt. Dumnezeu să te odihnească în pace, tată drag! Fiica Loredana. (14662)

Tristă și neuitată va rămâne ziua de 20 iulie, când, în urmă cu 15 ani, a plecat dintre noi, cel ce a fost soț și tată,

DEAC NELU.
Dumnezeu să-ți vegheze sufletul și să-ți dea odihnă veșnică! Vei fi mereu în inimile noastre! Maria și fiicele Silvia și Ioana. (14687)

Se împlinesc 6 luni de la decesul celui care a fost
DAMȘA EMILIU.
Dumnezeu să-l odihnească în pace! Fiica Rodica cu soțul Radu și nepoata Simona, îndurerați. (14621)

O rugăciune, lacrimi și flori, la 8 ani de când a plecat din mijlocul celor dragi,
PALADIE LAZĂR
din Nădlac. Dumnezeu să-l odihnească în pace! Familia. (14647)

✝ SERVICII FUNERARE ✝

IN MEMORIAM "KUKI"
Servicii Funerare Complete
Str. M Eminescu Nr.4
ÎN CURTE
Tel:211.929 - 0723.343.964
Magazin deschis la orice oră
OFERĂ:
SICRIE 10 modele de la 600.000 - 2.800.000
SICRIE LUX 6 modele de la 3.600.000- 10.500.000
SICRIE import 70.000.000 lei
Mânere, șuruburi accesorii
LENJERIE 7 modele de la 350.000 - 1.400.000
GRATUIT!!!!
Transportul sicriului la domiciliu
ÎNBĂLSĂMATUL
Plata în Rate!!!
Transport Intern și Internațional

RO STYL COMPANY
SERVICII FUNERARE COMPLETE
PRODUCĂTOR SICRIE
ARAD, STR. M. EMINESCU 22, TELEFON 214.422
Magazin deschis și noaptea
OFERIM
● SICRIE 10 MODELE DE LA 500.000 LA 3.600.000
● SICRIE LUX 4 MODELE DE LA 4.500.000 LA 20.000.000
● LENJERIE DECES 6 MODELE DE LA 300.000 la 2.000.000
● CRUCE, LUMÂNĂRI, PROSOAPE, BATISTE, MÂNERE și ȘURUBURI SICRIU
OFERTĂ SICRIU FAG CRUCE RESPETE 1.500.000
APELÂND LA SERVICII:
ÎMBRĂCAT, FORMOLIZAT ȘI TRANSPORT BENEFICIAȚI DE 15% REDUCERE LA SICRIU
TRANSPORT INTERN ȘI INTERNAȚIONAL
▼PLATA ȘI DUPĂ ÎNCASAREA AJUTORULUI DE ÎNMORMÂNTARE.
PĂREREA DVS. CONTEAZĂ!
TELEFON 0744.690.121

Adresăm cele mai profunde și sincere condoleanțe

domnului Nösner Romulus
și familiei îndoliate

în aceste momente de grea încercare,
generate de trecerea în neființă a soției sale
Nösner Ileana.
Regrete eterne din partea
S. C. **ROMSOFT** S.R.L. Rm. Vâlcea
(2639072)

Conducerea companiei Oracle Romania

este alături de dl. Nösner Romulus,
greu încercat de
trecerea prematură în neființă
a soției sale,
Nösner Ileana.

Sincere condoleanțe familiei îndoliate.
(2639071)

Grupul Școlar de Arte și Meserii „Spiru Haret" (UCECOM)

Arad, strada Emil Gîrleanu nr. 1

școlarizează prin Școala de Arte și Meserii absolvenți de 8 clase, cu sau fără examen de capacitate în următoarele meserii:

- **BIJUTIER**
- **FRIZER COAFOR MANICHIURIST PEDICHIURIST**
- **OSPĂTAR (CHELNER) VÂNZĂTOR** în unitățile de alimentație publică
- **BUCĂTAR**
- **MECANIC** autoturisme
- **ELECTRICIAN** autoturisme
- **COFETAR - PATISER**
- **COMERCIANT** mărfuri nealimentare

Liceu particular: Domeniul economic clasa a IX-a zi/seral profil servicii pentru absolvenții de 8 clase care au promovat examenul de capacitate.

Școală postliceală de specialitate

- **COSMETICIAN**
- **COAFOR STILIST**
- **ANALIST PROGRAMATOR**
- **ASISTENT DE GESTIUNE**
- **FUNCȚIONAR BANCAR**
- **AGENT VAMAL**

Înscrieri la secretariatul școlii zilnic între orele 9,00-14,00 începând din 01.07.2003, telefon 0257-280.967. (2639033)

din 01 iulie 2003 Noua reprezentanță

DACIA

Calea Aurel Vlaicu nr. 282.

autoturisme noi, în rate și leasing
servicii auto în garanție și post garanție,
piese auto.

SC VERBIȚĂ SRL

(C.A. 360/2003)

S.C. SALTEX MAȘINI F & J S.A. ARAD

Str. Câmpul Fecioarei Nr. 1, tel. 289082

Angajează tineri absolvenți în meseriile de:

- strungari, frezori
- mașiniști electro-eroziune
- lăcătuși mecanică fină

Se acordă:

- salarii de încadrare negociabile
- plata în acord individual și pe echipe
- primă de concediu, sărbători legale și fidelitate
- tichete de masă
- transport gratuit

Informații la telefon 289.082

(3534580)

Regăseşte PASIUNEA

www.regaseste-pasiunea.ro

Prof. dr. IOIART IOAN *urologie* - **Cabinet privat Urologie** *Consultații:* **zilnic** 14.00-18.00 Str. Traian Moșoiu nr. 11, Arad **Programări: ☎ 255 255**	***Șef lucr. dr. OLARIU CODIN*** *cardiologie* - **Cabinet privat** *Consultații:* **Mi•Joi•Vi** 15.00-18.00 Bd. Revoluției nr. 23, apart. 16, Arad **Programări: ☎ 213 000**
Dr. ȘTIUCĂ FLORIN *urologie* - **Cabinet privat** *Consultații:* **zilnic** 8.00-13.00 Bd. Revoluției nr. 45, Arad **Programări: ☎ 253 767**	***Dr. UDUDEC TITUS*** *medicină de familie* - **Cabinet privat** *Consultații:* **Luni•Mi•Joi•Vi** 8.00-12.00; **Ma** 15.00-18.00 Str. Andrei Mureșan nr. 19, Arad **Programări: ☎ 250 700**
Șef lucr. dr. IOIART RODICA *diabetologie* - **Cabinet privat** *Consultații:* **Luni•Mi•Vi** 14.00-18.00 Str. Traian Moșoiu nr. 11, Arad **Programări: ☎ 255 255**	***Dr. FILIMON MARIA*** *medicină de familie* - **Cabinet privat** *Consultații:* **Luni•Vi** 12.30-17.00; **Ma•Mi•Joi** 8.30-13.00 Str. Nicolae Grigorescu nr. 4-6, Arad **Programări: ☎ 255 803**

(3401652)

Asociația Română a Disfuncției Erectile

Diagnostic și tratament pentru problemele de erecție

ATENȚIE AGRICULTORI!

PROD AGRO BIAN

SC PRODAGRO BIAN SRL Arad vă recomandă următoarele lucrări de sezon:

- TRATAMENTUL CULTURII DE FLOAREA SOARELUI ÎMPOTRIVA ATACULUI DE BOTRITIS, SCLEROTINIA etc. cu unul din produsele: calidan, konker, bavistin, rovral.
- ERBICIDAREA MIRIȘTILOR CU ROUNDUP (erbicid total) în vederea distrugerii totale a buruienilor perene (sudan, pălămidă, pir etc.)
- TRATAMENTUL VIȚEI DE VIE ÎMPOTRIVA MANEI ȘI PUTREGAIULUI CU PRODUSELE: ridomil, curzate, shavit, oxicupron, funguran, polyram df, piatră vânătă, eclair, folpan, antracol, calidan, konker, bavistin.
- TRATAMENTUL POMILOR FRUCTIFERI ÎMPOTRIVA RAPĂNULUI, FĂINĂRII ȘI A PĂIANJENULUI ROȘU CU PRODUSE: - rubigan, zato (strobilurină), vectra, dithane, captadin, euparen multi, qadris
- mitac, mitigan, omite, danirun, apollo, neoron, nissorun
- TRATAMENTUL BOLILOR ȘI DĂUNĂTORILOR LA LEGUME.

NOU

Achiziționăm orz, orzoaică, grâu la silozurile firmei din Aradul Nou și Pecica (gară).
Prețuri negociabile.
PLATA A DOUA ZI DE LA LIVRARE!
Informații la telefon 288.100.

(C.A./2003)

NOU

s.c. LEGNOTEC s.r.l.

VINDEM din stoc sau la comandă
mașini utilaje prelucrarea lemnului
(noi sau uzate)

OFERIM CONSULTANȚĂ
în vederea achiziționării, montării, punerii în funcțiune
◆ instruire personal ◆ proiectare
◆ service asigurat

Relații tel. 0788.373.340, 0722.389.755
e-mail: legnotec@rdslink.ro (2639063)

BUCURĂ-TE DE MARE!

Abonează-te la CONNEX cu Siemens A50 și primești cadou un Surf Siemens Mobile.*

A50

* ofertă în limita stocului disponibil

SIEMENS mobile

- Ușor de utilizat – apasă doar o singură tastă pentru cifre sau funcții
- Mereu la îndemână – mic și ușor: numai 97 g
- Întotdeauna în acțiune – peste 10 zile perioadă de standby* și până la 5 ore timp de convorbire*
- Original în orice moment – adăugând imagine și sunet SMS-ului

* în funcție de rețea și de model

19.– USD

Vino la Connex** în perioada 11 iulie – 11 august 2003 și profită de oferta specială Siemens.

** promoție desfășurată numai în Reprezentanțele de Vânzări CONNEX și magazinele dealerilor CONNEX marcate la intrare cu semnul Surf Siemens Mobile.

ACCEPTĂ PROVOCAREA!

(3534539)

ZIUASHOP. ÎN ORICE ZI, ÎN ORICE LOC.

De luni, 7 iulie, catalogul Ziua Shop se găsește la punctele de difuzare a presei de peste tot!

La munte, la mare, în orice împrejurare, poți face cumpărături prin cel mai avantajos sistem de vânzări din România: vânzări prin licitație începând cu 10% din prețul de magazin! Oriunde ai fi, cu un simplu telefon sau mandat poștal poți cumpăra produsele din catalogul Ziua Shop, întotdeauna la cel mai bun preț de pe piață!

Ziua Shop. Din 7 iulie, în orice zi, în orice loc!

Produse la prețuri de 10 ori mai mici! De la mașină de călcat la mașină mică!

ZIUA SHOP

(3401677)

str. Știrbei Vodă 150, București, tel: 4021 224 88 88/89/98, fax: 4021 232 60 22, office@ziua-shop.ro, www.ziua-shop.ro

S.C. SATLINE S.R.L. TELEFON 251.461, 0744/507.211 SHOW ROOM ARAD, Piata Mihai Viteazul - BL. M7 - PARTER

TÂMPLĂRIE DIN ALUMINIU ȘI P.V.C.

CU GEAM TERMOPAN; PROFILE PVC TROCAL Germania; PROFILE ALUMINIU Grecia

NOU! RATE / 5 ani AVANS 0

(c.80)

Depozitul
ȘTEFAN CEL MARE
500 de ani

Dobândă: Fixă -17,5%

Termen: 12 luni

Depozitele sunt garantate conform legii

Se acceptă împuterniciți

BANCA COMERCIALĂ CARPATICA
Arad, Complex Expo Market Jackson
Tel.21.69.83

(c.51/2003)

CAMERA DE COMERȚ ARAD

Organizează următoarele cursuri:

- Declarant vamal;
- Operator calculator (inițiere Windows, Word);
- Utilizare Word;
- Utilizare Excel;
- Inițiere în utilizarea calculatorului pentru copii;
- Inițiere în activitatea de resurse umane;
- Legislația muncii;
- Contabilitate și aplicații pe calculator în conformitate cu reglementările contabile actuale, armonizate cu directivele europene;
- Limbi străine (engleză, italiană, franceză, germană, spaniolă);

Informații suplimentare la sediul Camerei de Comerț, Industrie și Agricultură a județului Arad
str. Cloșca nr. 5, camera 31, etajul 2. Tel.: 20.88.07; 20.88.08

(c. 43/2003)

Acum
DACIA SOLENZA
numai prin IATSA Arad
str. Ștefan cel Mare 2-4

INFORMAȚII LA
TEL: 0257/278.950; 287.838
FAX: 0257/287.366

COMENZI
cu avans minim 25 milioane lei și garantarea nemodificării prețului

RATE
persoane fizice 20%, avans, 60 luni

LEASING
persoane juridice sau fizice autorizate 20% avans 36 luni

(c.300/2003)

s.c. MOBILĂ și BINALE s.r.l.
TÂMPLĂRIE PVC
CALITATE GERMANĂ GEALAN

Execută mobilier din pal melaminat la comandă
Uscă cherestea 10 m³
Furniruiește cu presă import Italia

TELEFOANE
213.145 514.90
0745.852.250

Magazinele BENDEA

VĂ OFERĂ

INSTALAȚII SANITARE
GRESIE FAIANȚĂ

TOATĂ GAMA DE INSTALAȚII SANITARE,
MATERIALE DE CONSTRUCȚII, SCULE,
MATERIALE PT. AMENAJĂRI INTERIOARE

GRESIE FAIANȚĂ
IMPORT ITALIA și SPANIA

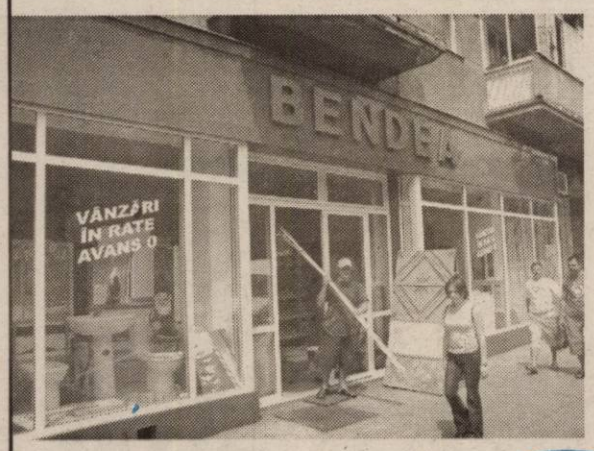

TOATE PRODUSELE COMERCIALIZATE CU PLATA ÎN **60** RATE LUNARE FĂRĂ GIRANT DOBÂNDĂ **1,75%** LUNĂ

(c.52/2003)

ARAD, B-DUL REVOLUȚIEI nr. 26-38 Telefon 231.853

ARAD, STR. PĂDURII Telefon 228.966

ARAD, STR. L. REBREANU nr. 68 Telefon 250.905

s.c. INSTALAȚII PROMPT SERVICE s.r.l. CALEA TIMIȘORII NR. 39, ARADUL NOU

LANȚUL-SANEX

TEL. 0257-287.340, 0257-287.776, 0722.807.903

Vă oferă: Articole pentru: Instalații de apă, Gaz, Instalații sanitare, Electrice, Uz casnic și gospodăresc.

Servire promptă! PREȚURI MICI ORAR zilnic: 8 -18, sâmbătă: 8 - 13

(C.A.547)

WEST BANK S.A.
ARAD, B-dul Revoluției nr. 88
TELEFON: 284.888; FAX: 285.202
WESTERN UNION TRANSFER DE BANI ®
Cel mai rapid mod de a primi bani din toată lumea

ADEVĂRUL

Cotidian independent Arad

Anul XV, nr. 3967

Miercuri, 23 iulie 2003 ● 16 pagini ● 5000 lei ● e-mail: adevarul@arad.ro; adv.pub@arad.ro

BRAT Publicație auditată în semestrul I 2002 — Tiraj mediu zilnic vândut: 30 531

ARIS-SA
Partenerul întreprinzătorilor care se respectă
s.c. ARIS s.a. Arad
Calea Victoriei 33-35
Fax: 250.675
Tel: 256.488 257.337

Agricultura românească în date statistice

Potrivit unor date furnizate de Institutul Național de Statistică, gospodăriile agricole individuale reprezintă 99,5% din totalul unităților agricole existente în România și exploatează peste 55% din suprafața agricolă a țării.

La recensământul general agricol au fost înregistrate 4,75 milioane de unități agricole, din care 4,73 milioane sunt exploatații agricole individuale fără personalitate juridică, iar 23.000 (0,5%) reprezintă unități agricole cu personalitate juridică (societăți sau asociații agricole, societăți comerciale, unități ale administrației publice).

Numărul exploatațiilor agricole individuale variază la nivelul județelor, de la 59.400 în Covasna la 204.500 în Prahova, în condițiile în care nouă județe dețin aproape o treime din totalul acestora la nivel de țară (Prahova - 4,3%, Suceava - 4%, Argeș- 3,8%).

Suprafața agricolă utilizată în anul agricol 2001-2002 a fost de 13,93 milioane de hectare, din care 7,71 milioane de hectare (55,4%) revin exploatațiilor individuale și 6,22 milioane de hectare (44,8%) unităților cu personalitate juridică.

De asemenea, exploatațiile individuale utilizează 61,8% din terenul arabil, 40,5% din suprafața ocupată cu pășuni și fînețe naturale și 65,3% din suprafața alocată culturilor permanente.

În teritoriu, unitățile agricole care utilizează cumulat cea mai mare suprafață agricolă se înregistrează în județul Timiș (703.600 hectare).

Suprafața agricolă utilizată, în medie, pe o unitate agricolă, la nivel național, este de 2,93 hectare. Exploatațiile individuale dețin 1,63 hectare, spre deosebire de unitățile cu personalitate juridică care dispun de 269,3 hectare.

Valori peste media pe țară au fost consemnate în județele Constanța (5,82 hectare), Timiș (5,57 hectare) și Caraș - Severin (5,47 hectare).

În ceea ce privește structura suprafeței agricole utilizate de exploatațiile individuale, ponderea cea mai mare este deținută de terenul arabil (70,2%), pășuni și fînețe naturale (24,3%), spre deosebire de unitățile cu personalitate juridică, unde ponderea este de 53,8%, respectiv 44,3%.

(Continuare în pagina 4) ➧

Protest împotriva desființării spitalului din Ineu

FOAMEA ȘI LIPSA MEDICAMENTELOR AU SCOS BOLNAVII ÎN STRADĂ

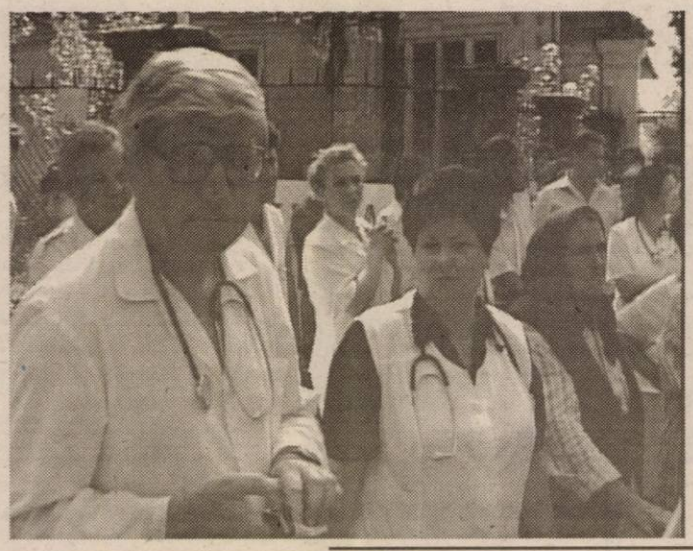

- *Cu bisturiul la os, cadrele medicale s-au solidarizat cu bolnavii*
- *Spitalul din Ineu moare, după ce a dăruit sănătate aproape 150 de ani*

Zeci de oameni, personal medical, auxiliar și pacienți au ieșit ieri în fața spitalului din Ineu. Neajunsurile, precum și ideea desființării spitalului i-au adus pe aceștia în pragul disperării. **„Vrem să trăim. Nu vrem moarte. Vreți să ne euthanasiați ca pe câini? Vrem spital la Ineu”,** erau câteva dintre doleanțele spuse în cor de către protestatari. Din păcate însă, durerea lor nu a fost ascultată de nimeni, cu excepția trecătorilor, dat fiind faptul că nici unul dintre reprezentanții autorităților județului nu a fost prezent la această acțiune de protest anunțată.

Madiana Popescu

(Continuare în pagina 3) ➧

INFOTON
DEALER AUTORIZAT
Panasonic & Technics
Electrocasnice, Audio, Video, TV., Telecomunicații
str. Eftimie Murgu, nr. 74-76, tel./fax: 281800
magazin:
str. Lucian Blaga, nr. 2-4, tel./fax: 281595

Monumentul de la Păuliș va fi restaurat

Consiliul Județean Arad și Secretariatul General al Guvernului vor aloca 1,6 miliarde de lei pentru restaurarea Monumentului de la Păuliș. C.J.A. va suporta cheltuielile legate de infrastructura și întreținerea monumentului, care se ridică la 916 milioane lei. Costurile cele mai mari vor fi cele pentru iluminarea monumentului (instalarea cablului electric pe o distanță de 1,6 kilometri). Prezent, ieri, la ședința Comisiei Operativ Consultative desfășurată în Palatul Administrativ, Primarul Păulișului - Ioan Turcin, a precizat că bugetul Consiliului Local nu permite alocarea de fonduri. **„Noi am întreținut monumentul cu cetățenii de la legea 416 (care beneficiază de ajutoare sociale). Ne vom implica imediat ce vom primi fondurile necesare. E un simbol important atât pentru Păuliș cât și pentru Arad.”** S-a vorbit și despre schimbarea clasificării monumentului de la „interes local“ la cel național. Prefectul **Dan Vasile Ungureanu** a spus că ar fi vrut ca lucrările la monument să fie finalizate până în luna septembrie, când se comemorează eroii căzuți la datorie pe meleagurile Păulișului. **„Monumentul trebuie repus în stare de onoare. Acest moment este așteptat de veteranii de război dar și de arădeni. Sperăm ca până în luna octombrie să fie gata lucrările.“**, a precizat prefectul Ungureanu.

Olimpiu Bulzan

Mai bine mai târziu

UTA - așteaptă un nou baron Neumann

Zilele trecute, APAPS a publicat lista cu numărul 10 care cuprinde 20 de societăți pentru care s-au aprobat strategiile de privatizare. Din acestea, 19 sunt incluse în programul PSAL II, printre care și **UTA**. La fabrica arădeană statul deține 99,257% din acțiuni, UTA fiind ultima societate din județ rămasă neprivatizată. Totuși, în județul Arad, APAPS mai deține acțiuni și la alte societăți, însă procentele sunt mici.

Conform datelor APAPS, data limită de afișare electronică a anunțului este 19 octombrie. De vânzarea acțiunilor de la UTA se va ocupa APAPS Central.

În ultimii ani, privatizarea fabricii de țesături tip bumbac s-a încercat în mai multe rânduri, însă de fiecare dată a eșuat. Ca urmare a nereușitelor, UTA a trecut, de circa un an și jumătate, în administrare specială, în care se află și în prezent, pentru facilitarea procesului de privatizare. Administratorul special al societății, Pavel Cristea, spune: „UTA va intra în privatizare în acest an. Noi suntem cu documentația făcută, trimisă la APAPS. Eu cred că privatizarea va reuși, așa cum s-a întâmplat la ARIS".

La UTA lucrează în prezent circa 150 de oameni.

G. Knap

La bătrâna uzină textilă arădeană, trecerea este liberă...

În acest număr

- *Pe urmele unei scrisori* Acuze nefondate — *Pag. 6*
- Între amenzile lui Borugă și sobrietatea lui Coraș — *Pag. 10*
- Modelul francez pentru dezvoltare regională — *Pag. 8*
- Geografia - prima în preferințele elevilor sebișeni — *Pag. 7*
- Povestea unui viol — *Pag. 9*

POLARIS M HOLDING
Bd. Aurel Vlaicu 186
Tel: 0241 548.700
Fax: 0241 548.711
www.polaris.ro
office@polaris.ro

www.polaris.ro
Împreună pentru un oraș curat!

PARKTRONIC
Cel mai modern sistem de parcare din Romania
Stimati aradeni,
- cardurile de parcare sunt reincarcabile si au o garantie de 145.000lei.
- puteti returna cardul de care nu mai aveti nevoie si veti primi suma de 145.000 lei pe loc.
TELVERDE GRATUIT
08008.09009

STILCONFORT
Str. Steagului nr. 1, Tel/Fax: 278.833
● MOBILĂ LA COMANDĂ
● UȘI DE INTERIOR - 100 MODELE CU 85 EURO/buc.
Piața Spitalului Bl. 1D, Tel. 253.868
Calea Timișorii nr. 53, Tel. 278.820
B-dul Revoluției nr. 26-28, Tel. 338.244

Meditația zilei

Nu lăsa ca nemulțumirea de sine, prejudecățile sau teama de schimbare să-ți răpească bucuria de a deveni ceea ce dorește Dumnezeu să devii.

CALENDAR

Astăzi, Soarele răsare la ora 5 și 29 minute și apune la ora 20 și 59 de minute. Au trecut 201 zile din acest an. Au mai rămas 164 de zile până în 2004.

Praznicul zilei: Biserica ortodoxă: Aduc. moaşt. Sf. Sf. Mc. Foca: Sf. Mc. Trofim şi Teofil; **Biserica greco-catolică:** Sf. M Foca, Trofim şi Teofil; Sf. Pf Ezechiel; **Biserica romano-catolică:** Sf. Brigitta, Letiția.

A venit BARZA!

La Arad: Dudaș Roberta Andreea, Dudaș Briana Alexia, Neag Florina Patricia, Corbei Amalia Ștefania, Pleșcan Roberto Abner, Grădinaru Tania Gabriela, Porac Denis Marian, Șerban Alexandru Grigore, Crișan Alexandru Gabriel, Trif Robert Sebastian, Bodor Paul, Căciulă Adriana, Bîrsan Ana-Maria, Coman Narcis, Haraga Ion.

„Adevărul" vă ascultă

La telefonul dimineții, 280944, între orele 9.00-12.00

☎ Comportament de... cartier

D-na R.O., din cartierul Alfa, s-a prezentat la ghișeul societății Electrica din zona respectivă, solicitând scutirea taxei Radio-tv, pentru mama sa, văduvă de război. Din spusele dumneaei, casiera a dat dovadă de o atitudine mai mult decât suburbană: **„A început să zbiere la mine, să mi se adreseze în toate felurile, spunându-mi că nu primesc scutirea pe care am solicitat-o"**. Dincolo de aspectul drepturilor (deși d-na. R.O. ne-a arătat că mama ei posedă legitimația de văduvă de război cerută de lege), rămâne de discutat asupra atitudinii „doamnei" casiere cu pricina. Ce este de făcut, ne întreabă R.O. ? Poate, o audiență la dl. director al societății Electrica...

☎ Reparații de mântuială

Un cititor de pe str. Măcinului deplânge faptul că reparațiile la carosabil, făcute în aceea zonă nu doar că sunt foarte proaste, dar nici măcar nu au putut să fie finalizate, din cauza valului de mașini care inundă străzile, fugind de parcările cu plată. Primăria, spune cititorul nostru, a luat notă de această situație, numai că în răspunsul primit făcea referire la... str. Ulmului. No comment!

Redactor de serviciu, D.R.

La telefonul după-amiezii, 280944, între orele 15.00-18.00

☎ Dl Vasile Ardelean, din Micălaca, reclamă că tomberoanele de gunoi din zona III au fost înșirate pe șosea și „arată ca naiba, ne facem de râs". La drept vorbind, când tomberoanele erau între blocuri, oamenii se plângeau că nu pot lăsa deschise ferestrele, pentru că le intra mirosul în casă. Acum sunt la distanță, dar tot nu e bine.

☎ Dl. Iuliu Pâncotan este abonat la ziarul „Adevărul" și este nemulțumit de faptul că nu primește ziarele decât o dată la 3-4 zile. Poștașul de la Almaș se pare că nu prea își face datoria.

Redactor de serviciu, T. S.

Foto: ȘT. MATYAȘ

METEO

Vremea va fi în general instabilă. Cerul va fi temporar noros. Local se vor semnala averse de ploaie și descărcări electrice. Vântul va sufla slab la moderat din sector nordic, cu intensificări temporare.

Temp. max: 27 la 30° C
Temp. min.: 16 la 19° C

CINEMATOGRAFE

DACIA: Lacrimi în soare (S.U.A) 10.00; 12,30; 15; 17,30; 20
MUREȘUL: Orele (S.U.A.) 10; 12; 14; 16; 18
ARTA: Femeia fatală (FRA) 16; 18; 20
SALA MICĂ: Siguranță națională (S.U.A.) 15,30; 18,30

Rețeta zilei

Soté de legume

Ingrediente: 300 g mazăre, 300 g fasole verde, 3 morcovi, 2 cepe, 1 conopidă mică (circa 400 g), 4 cartofi, 100 g unt, 1 leg. pătrunjel, sare, piper.

Spălați bine legumele. Cartofii și morcovii curățați-i și tăiați-i în cubulețe mici, conopida desfaceți-o în buchețele mici, apoi puneți-le la fiert împreună cu mazărea și fasolea în apă cu sare pentru 20 de minute. Ceapa curățați-o, spălați-o și tocați-o julien. Când legumele sunt pe jumătate fierte, căliți-le în unt, împreună cu ceapa, la foc iute. Căliți-le înăbușit (cu capac), amestecându-le cât mai des, timp de 10-15 minute, iar spre sfârșit puneți și pătrunjelul tocat mărunt.

HOROSCOP

Miercuri, 23 iulie 2003

Berbec (21.03-20.04). Niște afaceri nu vor ieși așa cum v-ați dorit, dar nu vă faceți sânge rău, pentru că deocamdată în ceea ce privește partea financiară nu vă puteți plânge.

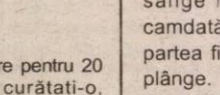

Taur (21.04-20.05). Un prieten vă va da o veste proastă. Aveți grijă de sănătatea dvs. pentru că sunteți predispus la îmbolnăvire.

Gemeni (21.05-20.06). La locul de muncă, veți primi o sarcină de rezolvat. Pentru că vă veți descurca de minune, veți crește în ochii șefului dvs.

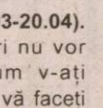

Balanța (23.09-22.10). O persoană importantă mai în vârstă vă va ajuta în planurile pe care le aveți pe mai târziu.

Scorpion (23.10-21.11). Veți primi o veste bună în ceea ce privește locul dvs. de muncă. S-ar putea să primiți o mărire de salariu.

Săgetător (22.11-21.12). Niște persoane pe care le-ați considerat prietene se vor dovedi a fi rele și bârfitoare. Ar fi bine să vă îndepărtați de ele.

Capricorn (22.12-19.01). S-ar putea să aveți o mică ceartă cu partenerul dvs. din cauza unor prieteni care nu s-au sfiit să vă bage strâmbe.

Vărsător (20.01-20.02). Astăzi veți avea motive de bucurie pentru că un membru al familiei dvs. va avea parte de o reușită pe plan financiar.

Pești (21.02-20.03). Partenerul vă va pregăti o surpriză plăcută. La locul de muncă veți avea mici discuții cu colegii, dar totul se va rezolva.

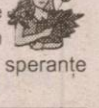

Fecioara (23.08-22.09). Veți începe un proiect nou în care v-ați pus multe speranțe și aveți mari șanse de reușită.

ADEVĂRUL
COTIDIAN INDEPENDENT ARAD
Editor: S.C. ADEVĂRUL Arad S.R.L.
COD FISCAL R 1681938 ● COD SICOMEX 19.604
● CERTIFICAT J 02/1886 / 31 X 1991 ● COD SIRUES 020956601 ● ISSN 1220 - 7489

Redacția și administrația: 2900 Arad, Bd. Revoluției nr. 81. Telefoane: SECRETARIAT - 281802, fax 280655, 280625; ADMINISTRAȚIE - CONTABILITATE - 281797; MICA PUBLICITATE - 210775; MAREA PUBLICITATE - 280904; CLUBUL PRESEI - 280989.

Consiliul de administrație: președinte - MIRCEA DORGOȘAN, telefon 281802, 280625; vicepreședinte - MIRCEA CONTRAȘ, telefon 281802, 280625; membri: LIZICA MIHUȚ, telefon 280070, ȘTEFAN TABUIA, telefon 280854, MIRCEA ȚÎȘCĂ, telefon 280904.

Colegiul de redacție: ȘTEFAN TABUIA (redactor-șef), telefon 280854; MARCEL CANCIU (șef secție foto), telefon 281701; ALEXANDRU CHEBELEU (șef secție sport), telefon 281701; GABRIELA GROZA (secretar general de redacție), telefon 280854; VASILE FILIP (șef secție cultură-învățământ-tineret), telefon 281855; 280003; IOAN IERCAN (șef secție politică), telefon 280943; DORU SAVA (șef secție social-economic), telefon 281738; NICOLAE OPREAN (șef secție actualități), telefon 281855; 280003; MIRCEA ȚÂȘCĂ (șef secție publicitate și difuzarea presei), telefon 280904; MIRCEA DORGOȘAN (președinte al Consiliului de administrație), telefon 281802, 280625.

Tiparul executat la Imprimeria S.C. MEDIAGRAF S.A. ARAD, str. Feleacului F.N., telefon 250902, fax 250920.

„Adevărul" poate fi citit și pe Internet la adresa http://adevarul.arad.ro

Echipa de serviciu

IOAN TULEU
secretar de redacție
Bianca Felea, Ioan Leac, Adela Pop, Dina Rujan,
tehnoredactare computerizată
Doina Jurcă, Cosmin Mihuța, Aurica Telcian, Dacian Toduță
corectură

UTILITARE
UTILITARE
UTILITARE

PRIMĂRIA MUNICIPIULUI

Program de relații cu publicul (camera 5) luni-miercuri-vineri între orele 8-12; marți-joi între orele 8-12; 15-17 - tel. 284.744, tel. centrală 281.850.

PIEȚE, TÂRGURI

Azi este zi de piață la Păncota, Beliu, Buteni, Șiclău, Macea, Vânători, Pecica, Șiria și zi de târg la Beliu și Buteni.

Mâine, joi, este zi de târg săptămânal la Curtici, Sebiș, Cermei, Săvârșin, Secusigiu, Zerind.

FARMACII DE SERVICIU

● Farmacia **REMEDIUM** Arad, B-dul Revoluției nr. 52-54. Program luni-vineri: 7,30-20,00; sâmbătă 8,00-14,00. Telefon 233195. Eliberează medicamente compensate și gratuite. ● Farmacia **LIBRO PHARMA NON STOP** Calea Aurel Vlaicu 60-68 (lângă stadionul (UTA) telefon 212.992. Eliberează medicamente compensate și gratuite. ● Farmacia **TEAHAFARM**, B-dul Revoluției nr. 65. Program: luni-vineri 8-21, sâmbătă 9-13. Telefon 254.587. Eliberează medicamente compensate și gratuite. ● Farmacia **„OMNIAFARM"**, Calea Aurel Vlaicu, Bl. Z28, cu program zilnic de la orele 8,00-22,00. Telefon 271724. Eliberează rețete gratuite și compensate. ● Farmacia **ELPIS PHARM** Micălaca, zona Piața Soarelui, str. Voinicilor, colț cu str. Păsunii, Bl. 193, sc. A, parter. Program: luni-vineri 8-20, sâmbătă 8,30-14. Tel: 259.619.

URGENȚE STOMATOLOGICE

Cabinetul de pe str. Crișan (în spate la Gionelli) are program non-stop. Telefon: 253794. Cabinetul din B-dul Revoluției nr. 62, ap. 17. Zilnic: conform orarului (robot pe telefon); sâmbătă între 9-14. Telefon: 256.665.

Cabinetul Stomatologic din Calea Victoriei nr. 7 A asigură zilnic urgențe, inclusiv sâmbăta, între orele 10-15. Telefon 095.565.622.

Cabinetul stomatologic din B-dul Revoluției nr. 95, etajul I, asigură urgențe, zilnic între orele 8-14, telefon 282184.

Cabinetul Stomatologic din str. Crișan nr. 6 (vizavi de Complexul Stomatologic) asigură urgențe stomatologice. Luni-Joi: 13,30-19,00; Vineri: 9,00-15,00. Tel. 338.101.

Cabinetul Stomatologic din str. Românului nr. 4 (lângă antichitățile de pe colț cu Metianu) asigură zilnic urgențe stomatologice între orele 9-13; 15 - 20. Telefon 0744/752.020; 0723/013.704.

DISPENSAR VETERINAR

Dispensarul veterinar din Aradul Nou efectuează zilnic, orele 8-16 (sâmbăta 8-12) examen trichineloscopic, castrare porcine, ecornarea viteilor, însămânțări artificiale. Telefon 287.298.

ÎNTRERUPERI DE CURENT

Joi, 24 iulie: str. Ady Endre, Iosif Lengyel, Constituției (p), str. Măcinului nr. 1, 2, 12 (8-15); str. Filomon Sârbu nr. 1 (9-14); str. Oituz, I. Rațiu, Gh. Doja, Trestiei (p) (8-16).

CITIRE APOMETRE

Joi, 24 iulie: Partizanilor, Gelu, Buciumului, Gr. Tocilescu, Romaniței, Păpădiei, Vărădiei, Someșului, Câmpul Florilor, Trenului, Cocorilor, Pelinului, Vrabiei, Cucului, I. Cosânzeana, Mușetel, A. Purice, Abatorului, Clujului fără sot, Pionierilor, Cuza Vodă, Ghica Vodă, Calvin, Turnului, E. Teodoroiu, P-ța Meresiev, Transilvaniei, Sinaia, Episcopiei, O. Goga, I.L. Caragiale, P-ța M. Viteazul, I. Sava, V. Babeș, Closca, T. Ceontea, P-ța Mică, O. Băncilă, A. Vlad, V. Milea, I. Vidu, Călugăreni, Andreescu, A. Iancu, N. Bălcescu.

ADMINISTRAȚIA FINANCIARĂ

Administrația Financiară a municipiului Arad: Asistență contribuabili (impozitul pe venitul global) - telefon 280633, 280733, int. 199 între orele 8,00-12,00. Informații suplimentare la www.finantearad.ro

TELEFON DE URGENȚĂ LA POLIȚIE: 955

Noul număr de centrală telefonică al I. J. P. (Inspectoratul Județean de Poliție) Arad: 207.100.

PROTECȚIA CONSUMATORULUI

B-dul Revoluției, nr. 50. Telefon: 257049.

GARDA FINANCIARĂ

B-dul Revoluției nr. 79, telefon: 281119.

INSPECTORATUL TERITORIAL DE MUNCĂ ARAD

Str. Episcopiei nr. 11-13, tel.: 211762, 211862, 257251.

Comenzi taxi

- ALFA PLUS 349.349; 256.222
- TAXI ALFA 22.88.88; 25.25.26; 0723.200.301; 0745-50.60.70
- TAXI ARAD: 244.244; 274.444; 0722755440
- DIESEL STAR 212.222; 0722.361.011; 0745.645.645
- EUROPA 275.555; 0723.677.555; 0744.828.163
- FAVORIT 280.000; 281.111; 0740083333; 0742409992
- GETAX 280.705; 280.100; 280.548
- MIRCO MILI 230.530; 230.730

Cursul valutar*

*** VALORI ÎNREGISTRATE IERI, 22 IULIE 2003**

Denumirea valutei	BNR	BCR		BRD		Banca Transilvania		Banca Românească		Banca Romexterra	
		C	V	C	V	C	V	C	V	C	V
Euro €	36791	36500	37000	36550	36950	36200	37000	36625	37025	36495	37045
Dolar S.U.A.$	32384	32300	32900	32220	32680	32300	33000	32265	32693	32280	32830
Forint	138	130	144	133	141	135	142	-	-	-	-

Protest împotriva desființării spitalului din Ineu

FOAMEA ȘI LIPSA MEDICAMENTELOR AU SCOS BOLNAVII ÎN STRADĂ

(Urmare din pagina 1)

După cum vă informam și în numerele trecute ale ziarului nostru, Spitalul din Ineu se află pe lista „neagră" a unităților propuse pentru desființare. Această unitate sanitară și-a cheltuit deja bugetul alocat întregului an. Din lipsa fondurilor, de trei luni pacienții sunt nevoiți să-și cumpere singuri atât medicamentele, cât și toate produsele sanitare necesare, de la vată până la seringi. Începând de ieri, situația a devenit de-a dreptul dramatică deoarece bolnavii nu au mai primit nici măcar un colț de pâine, lucru fără precedent în sistemul sanitar arădean. Cu toate acestea, pacienții continuă să apeleze la serviciile medicale de la Ineu, spitalul fiind mai aproape de durerile lor.

„De 16 ani mă tratez la acest spital. Chiar dacă condițiile oferite nu sunt din cele mai bune, măcar avem unde să venim, are cine să se ocupe de noi. Dacă se desființează spitalul, ce se va întâmpla cu noi? Am fost operată de patru ori, sunt cardiacă și diabetică. Am o pensie de un milion de lei, 600.000 dintre ei cheltuindu-i numai pe medicamente. Nu am bani ca să îmi permit să merg la spital la Arad!", se revolta **Ana Hârja,** din Ineu.

Siuația de la Ineu este de-a dreptul critică și din prisma cadrelor medicale. Pe lângă faptul că nu pot să ofere pacienților servicii de calitate, acestea sunt puse în situația de a munci pe gratis. Nu și-au primit salariile pe luna iunie. Problema e că nici nu au speranțe să le mai primească, pentru că, bugetul alocat a fost deja cheltuit.

„De șapte ani lucrez în spital, dar nu am mai trecut printr-o astfel de criză. E jenant să-i spui pacientului, și așa năpăstuit, că nu ai să-i oferi nici măcar o aspirină. Casa de Sănătate se face vinovată de toate problemele din sectorul sanitar. Noi plătim din salariu aceste asigurări sociale, dar banii se cheltuie pe ceva ce noi nu vedem,"susține **Melania Horhat,** una dintre angajatele spitalului.

Mai mulți localnici s-au alăturat grupului de protest, susținând aceeași cauză: „Noi nu vrem ca acest spital să se închidă, după ce a funcționat vreme de 148 de ani! Guvernanții sunt insensibili la problemele noastre, iar autoritățile locale nu au luptat suficient pentru noi", consideră **Aurel Bâlc,** din Ineu.

Desființarea spitalului din Ineu atrage după ea și „îngroparea" a peste două milioane de Euro, sumă ce reprezintă valoarea investiției efectuată până în prezent în clădirea noului spital. **„Numai în acest an s-au primit cinci miliarde de lei pentru continuarea lucrărilor. Bine că ne pun să ne zbatem ca, în termen de șase luni, să mutăm spitalul într-o nouă locație, când ei se pregătesc să îl închidă cu totul. Eu consider că nu se vrea un spital în Ineu. Altfel, nu înțeleg aceste măsuri. CAS și Direcția de**

Sănătate trebuie să vină cu soluții pentru ieșirea din impas. Așteptă să moară zeci de pacienți pentru a se trezi la realitate. Ce faci cu un om care are nevoie urgent de intervenție chirurgicală? Îl mai transporți încă 60 de km până la Arad? Dacă îți moare pe drum, cine se face răspunzător? Să vină cu soluții, că de aceea sunt la conducere," încheie negru de supărare **Nicolae Mehelean,** primarul orașului Ineu.

Primarii comunelor Bocsig și Târnova au fost de față la protestul de la Ineu. Ei s-au arătat solidari cu oamenii ieșiți în stradă, acuzând autoritățile județene și centrale pentru situația disperată în care s-a ajuns: „Acest spital deservește întreaga zonă. Nu e firesc să se desființeze," aprecia și primarul **Florin Farcașiu. Cei doi primari au deplâns și lipsa de unitate dintre reprezentanții autorităților locale.„ Nu există unitate nici între noi, primarii. 12 primari au mai fost invitați astăzi la protest, dar nu au venit. Nici măcar primarul din Ineu nu este aici. El stă în birou, iar noi strigăm în stadă. (n.n. primarul Mehelean se afla în acel moment în curtea spitalului alături de cadrele medicale și de pacienți). Nu îi înțeleg atitudinea. În ceea ce privește celelalte autorități, afirm cu convingere că Ministerul Sănătății nu știe ce se întâmplă la Ineu. Cineva nu vrea să fie cunoscută situația de aici. Dar noi vom ajunge și la Minister și atunci se va face lumină. Pe guvernanți nu-i interesează județul decât în campania electorală",** și-a descărcat năduful **Florin Farcașiu.**

***

Câteva întrebări obsesive ne-au urmărit pe tot drumul parcurs înapoi spre Arad. Într-adevăr, oare câte zeci de suferinzi trebuie să moară, într-un singur oraș ca Ineul, pentru ca guvernanții să înțeleagă că se fac părtași la un genocid? Oare câte astfel de acțiuni disperate mai trebuie organizate în țară pentru ca oamenii aflați la putere să vină cu o soluție salvatoare, fiindcă, prin neimplicarea de care au dat dovadă până acum, au atentat la însăși ființa națională.

Cronica măruntă

● În Livada se cârpesc drumurile cu asfalt bituminios. Localnicii sunt însă sceptici cu privire la soliditatea acestor reparații. Mulți sunt gata să parieze că la prima ploaie se va alege praful de lucrare. Să sperăm că nu va fi așa...

● Pe fosta stradă Făgăraș, drumul e atât de prost încât arădenii din zonă evită să intre cu mașinile. Nu de alta dar pe timp ploios riscă să nu mai poată ieși...

● Un cetățean „descurcăreț" a descărcat un camion de moloz pe strada Ostașului din Aradul Nou. El s-a prezentat că este de la Primărie și a spus că a adus material pentru astupat gropile (bine măcar că nu a cerut și bani pe gunoi...). Cei de pe stradă au muncit câteva ore bune să împrăștie molozul nesimțitului. Oricum, dacă nu e piatră, e bun și molozul... Mai greu va fi pentru automobiliști când vor „pescui" câte un cui în roată...

● Așa cum vă informam încă de săptămâna trecută, comisarii Gărzii Financiare au demarat un amplu control în municipiu și în județ, având ca obiectiv felul cum agenții economici arădeni utilizează casele de marcat. Doar în săptămâna trecută, au fost controlați 112 agenți economici, suma amenzilor aplicate fiind de 687 milioane lei.

● În plin sezon estival, **Onoc Petre,** (22 ani), originar din Satu-Mare pripășit în urbea noastră, s-a gândit să facă un ban de-o bere. Cum? Simplu: s-a dus pe un câmp și a început să culeagă lubenițe. A fost prins, iar acum dă extemporal la Poliție.

● **Mazilu Corneliu-Mihai,** (22 ani), din Arad era condamnat la 16 ani de închisoare pentru trafic și consum de droguri. A fost prins și introdus în arest, timp suficient pentru reflecții asupra unor afaceri cu asemenea produse.

● Patru șoferi arădeni au înverzit fiolele polițiștilor: **Nădășan Iulius**, de 29 ani, **Ihos Viorel-Marian**, de 26 ani, **Corbei Daniel**, de 31 ani, și **Faur Ovidiu-Dan**, de 35 ani. Evident, și-au lăsat permisele de conducere în custodia agenților de circulație.

● După carantina impusă de Direcția Sanitar-Veterinară, pentru cazurile de pestă porcină - încă în vigoare în anumite zone - județul nostru a fost lovit nu cu mult timp în urmă de o altă nenorocire: atacurile bacteriilor asupra pomilor fructiferi și a porumbului.Ceea ce ne-a adus o altă carantină, de data aceasta instituită de Direcția Fitosanitară Arad. Ambele au însă ceva în comun, ceva ce ține de educație, atât în ceea ce privește pesta (generată de scoaterea porcilor la păscut pe izlazuri), cât și în ceea ce privește agricultura (practicată adesea cu metode din vremuri imemoriale).

ARTEZIENELE – o promisiune (încă) neonorată

Una dintre promisiunile făcute în campania electorală de către actuala echipă aflată în fruntea Primăriei Arad a fost repunerea în stare de funcționare a celor câteva fântâni arteziene (și așa puține) aflate în municipiu. Anii au trecut iar promisiunea a rămas neonorată. În imagine: arteziana din fața Sălii Polivalente, a cărei nefuncționare se resimte mai ales în aceste zile deosebit de călduroase.

M. C.
Foto: M. Szegö

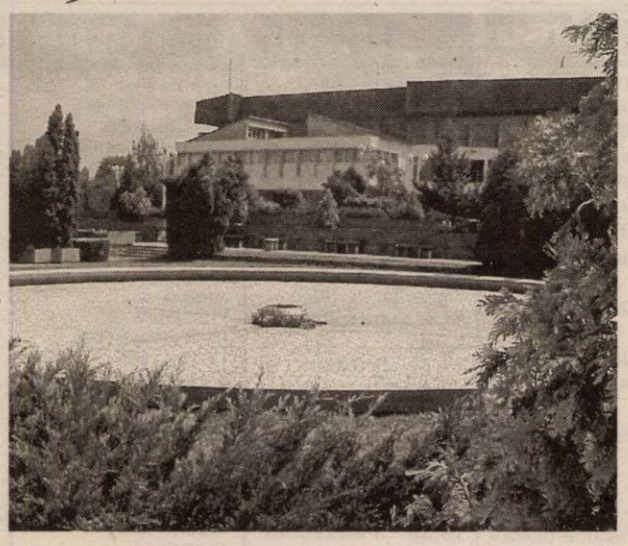

În aceste zile **SE POT FACE ABONAMENTE LA ADEVĂRUL**

în zonele I, II-III și V Micălaca prin reprezentanții societății comerciale
S.C. Wink Services SRL
Informații suplimentare la tel. 368104 și 229885, între orele 17-20.

ANL va construi blocuri la Lipova

Agenția Națională pentru Locuințe și-a întors fața, în ultima perioadă, și către județul nostru, după ce anul trecut Aradul a fost printre cele mai sărace județe, din punct de vedere al construcției de noi blocuri. Mai întâi, cum se știe, pentru municipiul Arad au fost alocate noi fonduri, necesare construcției a încă 250 de apartamente, anul acesta fiind date în folosință alte 90 de apartamente.

O altă veste bună vine de la Lipova, unde Primăria a reușit să obțină, și aici, o finanțare din fondurile ANL. Este singurul oraș (cu excepția Aradului, din câte cunoaștem) care obține bani de la București pentru construcția de locuințe. Viceprimarul Lipovei, Petre Toma, ne-a declarat că, în orașul de pe Valea Mureșului vor fi construite 64 de apartamente, care vor fi destinate, exclusiv, tinerilor care va trebui să plece de la casele de copii. „Avem confirmarea pentru cele 64 de apartamente și mai așteptăm unele avize pentru ca lucrările să demareze", ne-a declarat Petre Toma.

Cosmin Mihuța

Noi facilități pentru clienții Poștei Române

• 08101818115 - linie telefonică gratuită pentru românii din Germania

Românii aflați la lucru sau care trăiesc în Germania pot solicita informații despre serviciul Western Union prestat de Poșta Română la următorul număr de telefon netaxabil (tel. verde): **08101818115**. Clienții din România pot apela pentru aceleași informații numărul de telefon (021) 314.79.12, cu tarif normal.

La aceste numere de telefon operatorii poștali de la Centrul de Servicii Clienți București, din cadrul Direcției de Servicii Financiare, pot oferi informațiile solicitate în limba română sau engleză, de luni până vineri între orele 8,00-20,00, iar sâmbăta de la 8,00 la 14,00.

În acest mod clienții pot obține rapid informații generale despre serviciul Western Union: agenții partenere în Germania (adresa, numărul de telefon, programul de lucru), taxele percepute pe transfer, procedura de expediere a banilor, informații necesare pentru completarea formularelor de expediere și primire a banilor, datele pe care trebuie să le cunoască destinatarul la ridicarea banilor, suma maximă ce poate fi expediată din Germania în România, servicii suplimentare oferite de Poșta Română sau oficiile poștale care achită transferuri Western Union.

În țara noastră, **Poșta Română** oferă acest serviciu prin peste 530 de oficii poștale al căror număr se va extinde în viitorul apropiat. Western Union operează prin agenții săi în 195 de țări și teritorii din întreaga lume.

Ca serviciu suplimentar în țara noastră, **Poșta Română** oferă în exclusivitate achitarea la domiciliu a sumei transmise prin sistemul de transfer rapid de bani Western Union. Serviciul de achitare la domiciliu acoperă întreg teritoriul României și este disponibil la solicitarea expeditorului, care plătește o taxă suplimentară.

Plata unui transfer Western Union poate fi efectuată în USD, în lei sau mixt - în USD și lei, în funcție de solicitarea beneficiarului, fără reținerea unui comision. Plățile în lei se fac la cursul de schimb leu-dolar comunicat de BNR.

★Armin MAYER Reisen★ ERIKA INVEST★
Transport de persoane Germania, Italia, Spania
ITALIA de la 95 EURO
GERMANIA de la 70 EURO
SPANIA de la 110 EURO
• Asigurări medicale la prețuri minime
Str. Unirii nr.7 (la ARTEXIN - ATIC CENTER) Tel: 0257-214.399
Str. 6 Vânători nr. 2-4 0257-210.866; 214.044 0257-285.611
(c.a.360/2003)

ROMANIA - GERMANIA
Zilnic Pletl
Siguranta si confortul
Tel.0257 / 252291
0257 / 561377
FACE DIFERENȚA
(c.a.404/2003)

Ieri a fost vernisat

Salonul Bienal Național de Desen

Ieri, în prezența unui public toropit de căldură, la **Galeria Națională DELTA** a fost vernisat **Salonul Bienal Național de Desen**, ediția a VII-a. În urma unei jurizări destul de severe, au rămas în expoziție 103 lucrări, semnate de artiști din Oradea, Deva, Timișoara, Cluj, Târgu-Mureș, Tulcea, Constanța, Baia Mare, Arad, aceasta în condițiile în care „efortul de a trimite lucrări este tot mai mare", cum spunea gazda evenimentului, sculptorul **Dumitru Șerban**, președinte al Uniunii Artiștilor Plastici - filiala Arad și decan al Facultății de Arte din Timișoara. Omologul său timișorean, **Ioan Szekernes**, președinte U.A.P. Timiș, chiar s-a declarat invidios că Aradul are un asemenea spațiu expozițional, pe care îl poate folosi pentru manifestări artistice de anvergură.

„Desenul este important din două motive: nu există artist care să nu deseneze și desenul este condiția de bază a oricărei opere de artă. Desenul este prima dragoste a unui artist, piatra sa de încercare. Desenul este singura poartă de intrare în arta plastică", au fost cuvintele **prof. dr. Ioan Iovan**, critic de artă timișorean, explicând astfel **„necesitatea vitală de o asemenea expoziție pentru un mediu artistic profesionist"**.

Nici oficialitățile arădene nu au ocolit evenimentul. Prefectul **Vasile Dan Ungureanu** i-a felicitat pe organizatori și și-a exprimat bucuria pe care o simte de fiecare dată când Aradul găzduiește manifestări artistice. Viceprimarul **Levente Bognar** a spus că e o mândrie pentru orașul nostru că a strâns atâtea lucrări de valoare. La final, Dumitru Șerban a smuls autorităților locale promisiunea că îi vor sprijini în editarea unui catalog cu cele șapte ediții ale Bienalei de desen, cum au făcut-o de atâtea ori.

Un juriu specializat va stabili în curând cei trei premianți ai acestei ediții, care vor fi anunțați în cadru festiv.

Cătălina Latu
Foto: Margareta Szego

Agricultura românească în date statistice

(Urmare din pagina 1)

Conform INS, unitățile agricole din România dețin 173.400 de tractoare, din care 133.000 se află în proprietatea gospodăriilor individuale și doar 40.400 aparțin unităților cu personalitate juridică.

Suprafața de teren arabil ce revine, în medie, pe un tractor, este de 50,5 hectare, pe ansamblul unităților agricole. Ea se ridică la 40,7 hectare în cazul exploatațiilor individuale, în timp ce la unitățile cu personalitate juridică atinge 82,9 hectare.

Județele cu cea mai mare suprafață de teren arabil repartizată unui tractor, pe total unități agricole, sunt Botoșani (112,4 hectare) și Neamț (101,5 hectare).

Colectarea datelor s-a realizat în perioada 2 decembrie 2002- 31 ianuarie 2003. Perioada de referință privind informațiile despre suprafața agricolă utilizată a constituit-o intervalul 1 octombrie 2001 - 30 septembrie 2002, în timp ce pentru stabilirea numărului de tractoare aflate în proprietate au fost luate în considerare ultimele 12 luni (30 noiembrie - 1 decembrie 2002).

În acest an urmează să fie finalizată prelucrarea informațiilor, astfel încît datele finale să fie făcute publice în 2004.

Mediafax

Guvernul - preocupat de consolidarea blocurilor

Guvernul și-a anunțat intenția să aloce bani pentru consolidarea structurii de rezistență a blocurilor. Problema este că la Arad, majoritatea asociațiilor de proprietari nu au cărți tehnice de construcție. Directorul **„RECONS"**, **Aurel Damian**, spune că înainte de Revoluția din 89 , din lipsă de calc nu se emitea decât un singur exemplar. **„Problema poate fi soluționată însă printr-un inventar. După care o să punem în ordine aceste documente. O să colaborăm și cu S.C. Proiect S.A. care deține o bază de date foarte bună."**, a oferit **Aurel Damian** o soluție agreată se toți cei prezenți la Comisia Operativ Consultativă de ieri. Vicepreședintele C.J.A., **Gheorghe Falcă**, a preluat ideea din mers și, cu pragmatismul care îl caracterizează, a propus înființarea unei echipe care să se ocupe de perfectarea acestor documente. **„Altfel riscăm ca inițiativa Guvernului să ne ia pe nepregătite și să pierdem acești bani. Propun ca din echipa care urmează să ducă la bun sfârșit această problemă să facă parte reprezentanți ai Reconsului, Primăriei, ULAL-ului și Inspecției în construcții,"** a punctat Falcă. Inițiativa a fost acceptată în unanimitate de către reprezentanții instituțiilor prezente. Mai puțin de către cei ai Primăriei care s-au remarcat prin... absența de la ședința Comisiei Operativ Consultative.

Olimpiu Bulzan

Pe șoseaua Arad-Nădlac

Un autoturism Renault a ars ca o torță

Autoturismul Renault 19 Chamade, cu numărul de înmatriculare AR-01-SAW, proprietatea lui Sorin Pătroiu din Arad, str. Făt-Frumos, a ars ca o torță, ieri, în jurul orei 12,00, pe șoseaua Arad-Nădlac (lângă Hipodrom). Incendierea autovehiculului a fost produsă de un scurtcircuit la instalația electrică.

Șase pompieri s-au deplasat la fața locului, cu o autospecială cu apă și spumă, reușind să lichideze flăcările în mai puțin de o jumătate de oră.

Autovehiculul a fost distrus aproape în totalitate de flăcări. Pagubele se ridică la peste 40 de milioane de lei.

Nadia Bodran

MIERCURI, 23 IULIE 2003

TVR 1
7,00 Jurnalul de dimineață
7,15 ABC util
7,30 Odiseea dimineții
8,00 Matinal de vacanță
9,00 Worzel Gummidge, sperietoarea vorbitoare - s.
9,30 Vacanță în stil mare
11,00 Unu și unu - rel.
12,00 Dragoste și răzbunare - s., rel.
12,55 Corect Show! - rel.
13,10 Destine secrete - s., rel.
14,00 Jurnalul de prânz
14,30 Oameni ca noi
15,00 În mintea lui Herman - s.
15,30 Convietuiri
16,50 Destine secrete - s.
17,40 Dragon Ball Z - d.a.
18,05 Dragoste și răzbunare - s.
19,00 Jurnal. Meteo. Sport
19,45 Cerbul de Aur. 3 pentru 13
20,00 Unu și unu
21,00 Hamlet - dramă, SUA' 90
23,30 Jurnal de noapte
0,00 Tavema estival
1,00 Atlantic City - dramă, SUA, '80

TVR 2
8,00 Natație - rel.
9,00 Cavalerii legendari - doc.
9,30 Rod, Lucy și prietenii lor extratereștri - s.
10,00 Tonomatul DP2
12,00 Tineri și îndrăgostiți - s., rel.
13,00 Știri
13,10 Patrimoniu românesc
13,40 Desene animate
15,00 Ușa turnantă
16,00 Tineri și îndrăgostiți - s.
17,00 Banatica
17,30 Rural XXI
18,00 Meleaguri de cântec
18,30 Știri regionale
19,00 Natație. Campionatele Mondiale
21,00 Poveștile Dunării
21,15 Prim-plan
21,30 Telejurnal
22,00 Eurofotbal
23,00 Hărțuirea - f. Franța, '97
0,45 Prim-plan-rel.
1,00 Natație - rel.
2,00 Documentar
2,30 Hărțuirea - f. Franța, '97-rel.

PRO TV
7,00 Teo - rel.
7,55 Știri vesele cu Bordeianu
8,00 Știrile Pro TV - Ziarul dimineții tale
9,00 Tânăr și neliniștit - s., rel. (AP)
11,00 Familia Bundy - s.
11,45 Învață engleza cu Victor - rel.
12,00 Capcana timpului - s.
12,55 Știrile Pro TV
13,30 Părinți și copii - s.
14,30 Te iubesc - s.
16,00 Tânăr și neliniștit - s. (AP)
17,00 Știrile Pro TV
* Vremea
18,00 Tânăr și neliniștit - s. (AP)
19,00 Știrile Pro TV
20,00 Furia ucigașă - acț., SF, SUA, 1982 ori **O noapte în infern** - acț.-dramă
22,00 Leana & Costel (12)
22,30 Familia Bundy - s. (AP)
23,00 Știrile PRO TV
23,45 (12) Mereu pe drumuri - comedie, SUA, '88
1,25 Vara lui Zero
1,30 (12) Parteneri în slujba legii - s. (12)

TV ACASĂ
7,00 Rețeta de Acasă - rel.
7,15 Învață franceza cu Victor - rel.
7,30 Dragoste și putere - s., rel.
8,00 Juana - s., rel.
9,05 De 3 x femeie - s. (AP)
10,15 (AP) Pisica sălbatică - s., rel.
12,15 (AP) Răzbunarea - s., rel.
13,10 5' shopping - rel.
13,15 Învață franceza cu Victor - rel.
13,40 Secretul iubirii - s.
16,00 (AP) Salome - s.
17,00 (AP) Dragoste și putere - s.
17,30 Povești adevărate
18,00 Rețeta de acasă
18,10 (AP) Cealaltă femeie - s.
19,00 (AP) Pisica sălbatică - s.
21,00 (AP) De 3 x femeie
22,00 (AP) Juana - s.
22,55 5' shopping
23,00 (AP) Răzbunarea - s.
0,00 Povești adevărate - rel.
0,30 Învață franceza cu Victor - rel.
0,45 (AP) Salome - s., rel.

HBO
8,00 Singurul supraviețuitor 1 - SF, Canada, 2000 (12)
9,25 Femeia mereu deasupra - dragoste, 2000 (12)
10,55 Un înger pentru May - dramă, Anglia, 2002
12,30 Oscar - comedie, '91
14,20 Un simplu caz de crimă - com., '99 (12)
15,50 Pe platourile de filmare
16,15 Turner și Hooch - polițist, 1989
17,55 Pasiune fatală - thriller, Franța, 2002 (12)
19,30 Singurul supraviețuitor 1 - SF, Canada, 2000 (12)
21,00 Din lad: Jack Spintecătorul - thriller, 2001 (16)
23,00 Prietenia - dramă, 2001 (16)
0,40 În direct din Bagdad - dramă, 2002 (16)

PRIMA TV
7,00 www.primatv
7,30 Uite cine mă întreabă - rel.
8,00 Video Star
11,00 O vacanță de milioane
11,30 Detectivi de elită - s.
12,30 Vânătoarea comorilor - s. (AP)
13,30 Luna sălbatică - s. (AP)
14,30 Prietene și rivale - s.
16,00 Călătorii în lumi paralele - s. (AP)
17,00 Focus 5
17,30 Copiii spun lucruri trăsnite 2002
18,30 Pensacola: forța de elită - s.
19,00 Focus 7
20,00 Încurcături cu dubluri - comedie, Italia, '84 (AP)
22,00 Noaptea de-vreme
23,00 Focus plus
23,30 Dosarele FBI - doc.
0,20 Clubbing Show
0,30 Călătorii în lumi paralele - s., rel.
1,30 Chat TV

ANTENA 1-TV ARAD
6,00 Reportaj - rel.
6,30 Știri Arad - rel.
7,00 Observator
8,00 Îngerii lui Charlie - s., rel.
9,00 BennyHill - rel.
9,30 Dinozaurii - s.
10,00 Comedia animalelor - rel.
10,30 Zile din viața noastră - s.
11,30 Ispita - s.
13,00 Știrile amiezii
13,15 (AP) Jocul dragostei - aventuri, SUA, 1982
15,00 (AP) Îngerii lui Charlie - s.
16,00 Emisiune în limba germană
16,30 Știri Arad
* Sport * Meteo
17,00 Știri
17,20 Yago - s.
19,00 Observator
* Sport * Meteo
20,00 (AP) 20.000 de leghe sub mări - SUA, 1996 - prima parte
22,00 Observator
22,30 Știri Arad
22,45 Eu, tu și tătucu - s.
23,00 Benny Hill - s.
23,30 Comedia animalelor - s.
1,00 As If - s.
1,30 Observator - rel.
2,30 Ispita - s., rel.

TV RCS
9,00 Divertisment
9,30 Știrile RCS 1 - rel.
10,10 Tradiții și folclor
10,30 Cum să-mi îngrijesc câinele - doc.
11,15 Trei destine - s., rel.
12,00 Atitudini - rel.
13,00 Convietuiri - rel.
13,30 Știrile RCS 2 - rel.
14,10 Videoclipuri
14,30 Trei destine - s.
15,15 Videoclipuri
15,30 (AP) Inimă de copil - film
17,00 Muzică populară
17,30 Știrile RCS 1
18,10 Videoclipuri
18,15 (AP) Gonind ca vântul - film
19,45 Playabout - s.
20,00 O oră cu Dani Dascălu - informativ
21,00 Eurocops - doc.
21,45 Videoclipuri
22,00 Știrile RCS 2
22,40 (12) Promisiuni - film
24,00 Închiderea programului

B1 TV
7,25 Calendar ecumenic
7,30 Ne privește - rel.
8,30 Știri
9,00 Viața dimineața
11,00 Beverly Hills, 90210 - s., rel.
12,00 Fan X
13,00 Trenul vieții
15,00 Ne privește
16,00 Moștenirea familiei Guldenburg - s., rel.
17,00 Viața în direct
18,00 Știri
18,45 Max It
19,00 Beverly Hills, 90210 - s.
20,00 Ediția de seară
20,30 Moștenirea familiei Guldenburg - s.
21,30 Documentar
23,00 Trenul vieții
0,30 Viața în direct
1,30 Știri - rel.
2,30 Nașul - rel.

TELE 7 ABC
7,35 Șapte știri - rel.
9,30 Oglinda poveștilor - rel.
10,00 Agua Viva
10,30 Agent 22 - Nebunul - s., rel.
12,00 Vacanțe de pomină - rel.
12,30 Dosarele Terrei
13,00 Un strigăt din munte - f. rel.
14,20 Aproapele meu
18,00 Agent 22 - Nebunul - s.
18,45 Vacanțe de pomină
19,20 Șapte știri
20,00 Concursul de rodeo - film
21,45 Germania astăzi
22,15 Vacanțe de pomină - rel.
22,45 Șapte știri
0,00 Activ FM

REALITATEA TV
7,00 Jurnal
7,15 Trezirea la realitate
10,00 English News
10,05 Economia
11,00 Jurnal
11,45 Reportaj
12,15 Bătălia pentru România
14,00 Știri
14,45 Reportaj
15,15 Educația
16,00 Jurnal
16,45 Reportaj
17,15 Sport Mania
18,15 În centrul atenției
19,00 Jurnal
19,45 O vedetă populară
20,15 Auto Mondial
21,00 Jurnal
21,45 Bătălia pentru România
1,00 Știri

Redacția Adevărul nu își asumă răspunderea pentru modificările ulterioare intervenite în programele TV

Gheorghe Falcă, vicepreședintele PD:

„MI-AR PLACE CA ȘEFII PSD SĂ STEA ÎN SPITAL"

Precizând că nu dorește răul nimănui, vicepreședintele PD și al Consiliului Județean, Gheorghe Falcă, a spus la conferința de presă de ieri, că **„mi-ar place ca șefii PSD-ului să stea în spital măcar două săptămâni, ca să vadă că nu sunt nici măcar pansamente și leucoplast".**

Remarca a fost făcută după ce Falcă a prezentat situația bugetelor spitalelor din județ, situație într-adevăr dezastruoasă. **„Nu este adevărat că nu sunt bani, însă nici Dorel Popa, ca președinte al PSD, nici prefectul, ca reprezentant al Guvernului, nu se zbat pentru a se primi strictul necesar".** Ca dovadă că se pot obține bani, Falcă s-a referit la Sicomed București, producător de medicamente pentru spitale, care, deși este o societate privată, într-o gravă criză financiară, a primit de la Ministerul Sănătății un împrumut de opt milioane de dolari. **„„PD consideră că acest împrumut s-a acordat în condiții cel puțin ciudate, din moment ce Sanevit Arad, unul dintre cei mai importanți producători de seringi, a fost lăsat de izbeliște, deși se află sub tutela Ministerului Sănătății. PD apreciază că, în cazul societății arădene, a fost mai important interesul personal al unor oameni de afaceri din București decât interesul național".**

Vicepreședintele Iustin Cionca prezent la conferința de presă, a declarat că **„din păcate, directorii spitalelor au șira spinării mult prea flexibilă, sub apăsarea interesului partidului. Din această cauză acceptă orice, pentru a-și păstra funcția"**

Simion Todoca
Foto: Ștefan Matyaș

Un fost vicepreședinte democrat s-a înscris în PSD

Emil Deznan, fostul vicepreședinte pe probleme organizatorice al Partidului Democrat, filiala municipală Arad, a ales să se înscrie în PSD, confirmarea de primire în partidul de guvernământ fiind anunțată la sfârșitul săptămânii trecute, după o ședință a Biroului Municipal.

Emil Deznan, un apropiat al consilierului municipal Corneliu Matica (trecut și acesta de la PD la PSD), a ocupat la un moment dat și funcția de șef de cabinet al deputatului Dan Ionescu, până în momentul în care acesta din urmă a renunțat la formațiunea condusă de către Traian Băsescu, pentru cea „dirijată" de Adrian Năstase.

Adeziunea lui Emil Deznan este semnată în urmă cu aproximativ trei săptămâni, însă acesta ne-a declarat că sunt cam opt luni de când nu a mai activat în politică, el renunțând la a se implica în viața de partid în momentul în care Corneliu Matica alegea să se despartă de Partidul Democrat.

A. Olteanu

Acțiunea Populară: Cât de acțiune, cât de populară?

Adrian Cioroianu

Oricât de curios mi s-ar părea ca să trimit critici la adresa grupărilor din opoziția democratică, iată că se întâmplă. Am evitat până acum să comentez proaspăta apariție a partidului dlui Constantinescu - aceasta dintr-un respect pe care i-l datorăm celui care a fost președintele României, încărcat atunci cu toate speranțele noastre, unele dintre ele poate irațional de mari. Fostul președinte și lider al CDR Constantinescu are merite reale, pe care istoriile viitorului le va reține.

Dar domnia sa nu se mulțumește cu atâta. Nu viitorul sau trecutul este miza acțiunii sale, ci prezentul. Și tocmai aici este hiba: dl Constantinescu a avut mereu, în opinia mea, o relație distorsionată cu prezentul. La ora la care chiar mai avea un cuvânt de spus în politică, domnia sa s-a retras. La acel moment, în vara anului 2000, i-am apreciat gestul. Greșeam; dar nu aceasta este important - ci faptul că dânsul greșea. Atunci, după retragere, dl Constantinescu a presat pentru intrarea în luptă a lui Mugur Isărescu - deși Theodor Stolojan își anunțase deja candidatura - tocmai pentru că domnia sa nu prea îi mai avea la inimă pe liberali, având impresia că-l trădaseră (impresie pe care fostul președinte o mai are și acum). Dacă ar fi candidat în anul 2000, este posibil ca dl Constantinescu să nu fi fost reales; dar la fel de posibil este ca măcar PNȚCD-ul să fi fost azi în Parlament, iar fostul președinte ar fi fost liderul acestui partid. De acord, istoria nu se scrie cu "dacă", și politica la fel. Dar, una peste alta, curios deznodământ, totuși, după o experiență prezidențială: la nivel de ironii cu PD-ul, la nivel de răceală extremă cu liberalii, la cuțite cu țărăniștii - cam acolo se află azi dl Constantinescu, cel care a fost o vreme șeful și simbolul acelei alianțe care a condus România.

La drept vorbind

După o perioadă de un an de tăcere adâncă, anul trecut dl Constantinescu și-a reluat activitatea politică; recent, domnia sa a fost ales la conducerea partidului pe care l-a creat, alături de câțiva dintre foștii apropiați; în mod aproape inevitabil, va fi și candidatul la președinție al "Acțiunii Populare". Șansele unui succes sunt, în opinia mea, minime - chiar și mult mai mici decât în 2000.

Trebuie să spun că unii dintre apropiații dlui Constantinescu, trecuți și prezenți, sunt de o valoare incontestabilă. Dna Zoe Petre este o profesoară universitară de excepție; la fel dl Sorin Alexandrescu. La fel și alții. Nu sunt la fel de entuziasmat de dl Remeș, de exemplu, un om pe care la un moment dat l-am simpatizat mult. La sfîrșitul lunii februarie a acestui an mă aflam la Arad, cu ocazia unei lansări de carte. Pe scările hotelului, în momentul în care am ajuns, m-am întâlnit cu dl Remeș și cu încântătoarea soție a domniei sale. Am stat de vorbă - dânsul venise pentru a testa în zonă "așteptările pentru un partid popular". Ne-am despărțit în cei mai buni termeni. A doua zi am luat presa locală: la loc de cinste, un interviu al dlui Remeș în care nu dădea în PSD cum dădea în PNL! De ce oare, cu ce motive, cu ce logică nu înțeleg nici azi.

Din păcate, dl Constantinescu acționează la fel. Deseori dânsul vrea să dovedească, prin simple vorbe, că reprezintă varianta cea mai curată a opoziției; cu excepția grupării sale, toți ceilalți sunt impuri - mai ales liberalii conduși de Stolojan! Uneori dânsul pare a uita cine este adversarul politic comun al opoziției. Pare a pierde din vedere că partidele din opoziție nu au nici un motiv pentru a se război între ele. Haideți să spunem lucrurilor pe nume. La ora actuală, partidul dlui Constantinescu face exact jocul PSD. Nu știu dacă "Acțiunea Populară" va intra în viitorul Parlament. Dar, și dacă va lua trei sau patru procente, le va lua tot din zestrea nu foarte mare a dreptei. Adică, în cea mai mare parte, de la principalul partid al opoziției democrate, PNL - și aici trei sau patru procente în plus sau în minus contează.

Noul partid al dlui Constantinescu lasă impresia că este mai curând vehiculul unei pofte de revanșă a fostului președinte. Nu sunt convins că această revanșă era lucrul cu care domnia sa ne era dator, celor care am crezut odată în dânsul. Nu este foarte clar prin ce acțiuni se va impune, nici cât poate ea deveni de populară.

Până una-alta, în loc să contribuie prin ceva la clarificarea jocului politic autohton, "Acțiunea Populară" mai mult îl complică. Făcând jocul, încă o dată o spun, partidului la putere.

Averile aleșilor locali din Secusigiu

Cismaș Dumitru Gheorghe - primar
Terenuri: agricol - 1,5 ha (1998)
Mașini: Dacia (2000)

Bănățan Ștefan - viceprimar
Clădiri: o casă de locuit
un spațiu comercial (1999)
Mașini: Volswagen (1982) și Opel (1992)

Ardelean Gheorghe - consilier local
Terenuri: agricol - 15,5 ha (1990)
Mașini: Dacia (1987), Dacia (1996), tractor (1990)

Ardelean Ioan - consilier local
Terenuri: agricol - 0,5 ha (2001)
Clădiri: un apartament (2002)
o casă de locuit (1997)
Mașini: Dacia (1986)

Barbu Dimitrie - consilier local
Terenuri: agricol - 20,72 ha
Clădiri: o casă de locuit
Mașini: un tractor

Cordovan Constantin - consilier local
Terenuri: agricol - 30 ha (2001)
Clădiri: o casă de locuit (1977)
Mașini: Dacia (1998), un tractor (1993), remorcă (1990), semănătoare (1995)

Dobândă Dimitrie - consilier local
Terenuri: agricol - 5 ha (1992)
Clădiri: o casă de locuit (1990)
Mașini: Dacia (1988) și un tractor (1994)

Fagean Sofia - consilier local
Terenuri: agricol - 0,50 ha (1991)
Clădiri: o casă de locuit (1985)

Gavrilă Sandu - consilier local
Clădiri: o casă de locuit (1995)
Mașini: Dacia (1991)

Gyorgy Crăciun - consilier local
Clădiri: două case de locuit (1981/2002)
Mașini: Dacia (1980)

Leaha Ioan - consilier local
Clădiri: o casă de locuit

Pascu Ioan Marin - consilier local
Nu are nimic de declarat

Petcov Dean - consilier local
Terenuri: agricol - 15,5 ha (1991)
Clădiri: o casă de locuit (1973)
Mașini: Dacia (1981) și un tractor (1980)

Rațiu Ioan - consilier local
Clădiri: o casă de locuit (1975)

Șepețan Mihai - consilier local
Terenuri: agricol - 28 ha (1994-1998)
Clădiri: o casă de locuit (1997)

Tomesc Ioan - consilier local
Terenuri: agricol - 10 ha (1991)
Clădiri: o casă de locuit
Mașini: Dacia (1996)

Guenther Verheugen salută acordurile privind legea statutului maghiarilor

Comisarul european pentru extindere, Guenther Verheugen, a salutat, marți, acordurile încheiate de Ungaria cu România și Slovacia pentru aplicarea legii statutului maghiarilor, transmite AFP.

"Legea statutului este, în prezent, în conformitate cu legislația UE", a declarat Verheugen, la Budapesta, în timpul unei conferințe de presă la care a luat parte și ministrul ungar al Afacerilor Externe, Laszlo Kovacs.

"Nu mai avem motive să facem comentarii în legătură cu această lege", a adăugat comisarul european.

Legea statutului acordă avantaje sociale și încurajează studiul limbii ungare de către cei 3,5 milioane de maghiari din țările vecine, mai ales din România și Slovacia.

Această lege a reprezentat o sursă de tensiuni între Budapesta, București și Bratislava, care au reproșat autorităților ungare că se amestecă în afacerile lor interne. După mai mulți ani de relații încordate, diplomația ungară a încheiat, săptămîna trecută, acorduri cu Slovacia și România referitoare la aplicarea legii statutului pe teritoriul acestor țări.

România a aprobat aplicarea acestei legi la 18 iulie. "După doi ani de negocieri, am reușit să ajungem la un acord care elimină definitiv elementele discriminatorii, care nu sînt în conformitate cu normele europene", a declarat ministrul român al Afacerilor Externe, Mircea Geoană.

Mihai Lelik, președinte PSM Arad:

„Venim în PSD cu demnitate, nu ca second hand"

La conferința de presă de ieri, Mihai Lelik, președinte al PSM, a ținut să precizeze că **„fiind membru în Consiliul Național al PSD, voi respecta regulile, deși până în 30 septembrie PSM-ul încă există. Nu sunt decât câțiva președinți de filiale județene ale PSM în Consiliul Național PSD,aleși pe baza forței organizațiilor și a activității depuse.Venim în PSD cu demnitate, nu ca second hand și sunt convins că vom fi tratați ca atare".**

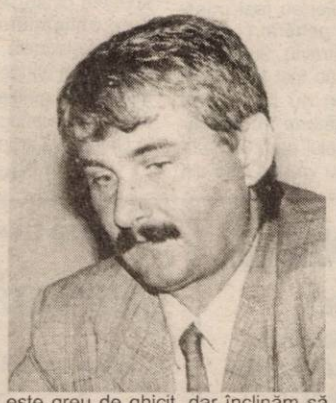

Conform protocolului semnat la centru, au fost„bătute în cuie"câteva funcții, atât politice cât și administrative, pe care PSM trebuie să le primească. În ceea ce privește Aradul, PSM ar trebui să primească o funcție de vicepreședinte și un loc eligibil pentru CJA sau CLM la alegerile locale. Rămâne de văzut dacă va fi așa, mai ales că este destul de greu de stabilit ce înseamnă loc eligibil.Ce se întâmplă dacă PSD nu va avea nici un consilier fost PSM-ist, iarăși este greu de ghicit, dar înclinăm să credem că odată ce lupul a păpat ceva, păpat rămâne. Oricum, Lelik este optimist și este convins că PSD-iștii vor fi corecți și vor respecta protocolul.A fost alcătuită echipa de negociere,formată din Mihai Lelik, Tudor Gabor și Andronic Tamșa.

S. Todoca

PSD-iștii comentează cererea de grațiere a lui Miron Cozma

Agathon: PSD nu are ca prioritate grațierea lui Miron Cozma

PSD nu este nici împotriva, nici pentru grațierea lui Miron Cozma, deoarece partidul de guvernămînt nu are prerogativa de a se ocupa de grațieri, ci Președinția, a declarat, secretarul general al PSD, Dan Matei Agathon.

Agathon a precizat că agenda PSD nu are ca prioritate grațierea lui Miron Cozma și că acest lucru este apanajul exclusiv al Președinției. "Nu este o prioritate pentru PSD grațierea sau nongrațierea lui Cozma. Ce putem să comentăm față de o cerere care nu a fost făcută și nici discutată? Nu o susținem, nu avem cum să o susținem, nu este inițiativa PSD", a spus Dan Matei Agathon, adăugînd că acest subiect nu face parte din agenda partidului și nici din agenda discuțiilor cu președintele Ion Iliescu.

El a admis, însă, çă grațierea lui Miron Cozma are o componentă politică. "Cred că are o componentă politică, dar noi nu am făcut analize pe această temă, nu o să facem pentru că sînt multe necunoscute, nu s-a făcut o cerere în acest sens, președintele Iliescu este în concediu. Cînd se va face cerere se va analiza în compartimentele Președinției, pentru că este apanajul exclusiv al președintelui", a spus Dan Matei Agathon.

Întrebat dacă i se pare că pedeapsa dată lui Miron Cozma este prea mare, secretarul general al PSD a precizat că nu comentează o hotărîre definitivă și irevocabilă dată de instanță. "Nu sînt judecător la CSJ și nu am avut legătură cu acest proces. Nu este problema mea că 18 ani sînt mulți sau puțini", a afirmat Dan Matei Agathon.

Președintele Ion Iliescu a declarat că sentința pronunțată împotriva lui Miron Cozma este "exagerată" și nu a exclus o eventuală grațiere a fostului lider al minerilor din Valea Jiului, dar așteaptă să vadă dacă argumentele unei astfel de cereri vor fi întemeiate.

Mischie afirmă că grațierea lui Miron Cozma ar fi binevenită

Liderul PSD Gorj, Nicolae Mischie, a declarat într-o conferință de presă, că o decizie a președintelui Ion Iliescu privind grațierea lui Miron Cozma ar fi binevenită, informează corespondentul MEDIAFAX.

Mischie a apreciat că Miron Cozma nu ar trebui să facă 18 ani de închisoare, pedepasa fiind prea mare în raport cu faptele de care este acuzat.

"În timp ce unii fură combinate și nu fac o zi de pușcărie, Cozma trebuie să stea 18 ani după gratii și, pentru ce?", s-a întrebat retoric liderul PSD Gorj.

Obiectiv de îndeplinit la ... „aniversară“

„FRONTIERE SIGURE, FRONTIERE EUROPENE!“

● Discuție cu dl. VIOREL NEMEȘ, comandantul Poliției de frontieră a județului Arad

– D-le comisar Viorel Nemeș, an de an, la data de 24 iulie se sărbătorește ZIUA POLIȚIEI DE FRONTIERĂ DIN ROMÂNIA...

– În data de 24 iulie 2003 se împlinesc 139 de ani de când Domnitorul Alexandru Ioan Cuza a emis un decret în 1864 prin care a realizat „unirea grănicerilor de dincoace și dincolo de Milcov“. La aproape un secol și jumătate de atunci, anul 2003 găsește poliția de frontieră din România executând un program lansat de Ministerul de Interne, la propunerea Uniunii Europene. E vorba despre programul „Frontiere sigure, frontiere europene“.

– Ce presupune realizarea acestui program?

– În primul rând, prin programul „Frontiere sigure, frontiere europene“ se urmărește combaterea criminalității transfrontaliere și creșterea încrederii Europei în capacitatea țării noastre de a securiza granițele proprii- viitoarea frontieră externă a Uniunii Europene. Aplicând în continuare măsurile din program, ne vom aduce o contribuție substanțială la lupta împotriva terorismului, a rețelelor de migrație ilegală precum și a traficului cu ființe umane.

– În ce mod a materializat Inspectoratul județean al poliției de frontieră Arad acțiunile convenite cu Uniunea Europeană?

– Noi am ținut cont de toate elementele cuprinse în Programul „Frontiere sigure, frontiere europene“, înregistrând rezultate bune și foarte bune pe linia combaterii migrației ilegale, a falsurilor de documente, contrabanda cu bunuri, descoperirea furturilor de autoturisme și a traficului cu ființe umane.

– Dați-ne câteva cifre edificatoare în acest sens, cu referire directă la activitatea din primul semestru al anului 2003.

– Înainte de aceasta, vă voi informa care a fost volumul de muncă. În doar șase luni, au fost controlate 2.652.602 de persoane, 898.015 mijloace de transport rutier, 5.460 de mijloace de transport feroviar, 146 de mijloace de transport aerian, cu 23,5% mai multe decât în aceeași perioadă a anului trecut.

Cu acest prilej au fost prinși 153 de urmăriți general (148 de români și cinci străini). 98.870 de cetățeni români au fost întorși din drum deoarece nu întruneau condițiile de călătorie în străinătate, asta din totalul de 1.071.421 de români câți au vrut să iasă din țară. Împreună cu Vama și Garda Financiară au fost confiscate bunuri în valoare de 16,6 miliarde de lei și s-a interzis intrarea în țară a altor mărfuri în valoare de 30,5 miliarde de lei. S-au mai descoperit arme, stupefiante, valută falsă și autoturisme furate, toate în valoare de 17 miliarde de lei. De asemenea, 13 persoane au fost reținute pentru călăuzire și lista poate continua cu sutele de cazuri de acte false descoperite.

– D-le comandant Viorel Nemeș, ce înseamnă pentru Poliția de frontieră Arad aceste date?

– Ele ne îndreptățesc să spunem că suntem pe drumul cel bun, obligându-ne totodată să ridicăm ștacheta, deoarece numai așa putem atinge toate obiectivele care revin poliției de frontieră în perspectiva integrării țării noastre în Uniunea Europeană și NATO.

Nicolae Oprean

Deținuții arădeni - calificați în utilizarea calculatorului

Mai mulți deținuți din Penitenciarul Arad au susținut, la sfârșitul săptămânii trecute, un examen pentru a-și testa cunoștințele de utilizare a calculatorului.

În fața unei comisii mixte de examinare formate din reprezentanți ai Penitenciarului Arad și ai Fundației Româno-Germane din Vladimirescu (cea care a asigurat baza logistică a proiectului), s-au prezentat 40 de învățăcei în zeghe. În urma probelor teoretice și practice la care au fost supuși, toți s-au descurcat, obținând calificarea în utilizarea calculatoarelor.

În continuare, stabilimentul arădean va organiza, pentru primii 25 de proaspeți „absolvenți“, un nou curs, de această dată în vederea perfecționării cunoștințelor dobândite. De asemenea, începând din această săptămână, o altă serie de deținuți vor fi familiarizați cu secretele calculatorului.

Deoarece se dorește ca după ispășirea pedepsei aceștia să-și poată exersa și pe viitor cunoștințele de P. C., conducerea Penitenciarului Arad va încerca să atragă sponsori interesați în punerea la punct a unui cabinet de informatică, cu acces permanent.

Dan Roman

Accente

O chestiune de tupeu

Nu demult, un oficial al Poliției Române spunea că profesorii și medicii sunt printre categoriile sociale (profesionale) cele mai corupte din România. O afirmație mai jenantă nici că se putea. Nimeni nu spune că printre profesori și medici nu există și „șperțari“. Oameni corupți, inși care cu cât urcă în funcție cu atât sunt tentați să profite de poziția pe care o au. Mai trec pe câte unul la examen, sau în cazul medicilor, mai iau o sumă de la pacient, putem spune chiar că o pretind, mai favorizează pe câte unul la o licitație. Nu e bine, nu este legal, faptele sunt penalizabile.

Corupția, la acest nivel, este însă una minoră, ușor de combătut. Pacostea o reprezintă corupția instituționalizată și cvasiinstituționalizată. O găsești peste tot. Dacă magistrații, vameșii, cei de la Protecția Consumatorului etc. au avut bunul simț să nu deschidă „ciocul“, iată că vine Poliția și pune degetul în pieptul profesorilor și al medicilor. Dar ce auzim noi, cetățenii, aproape zi de zi? Auzim că infractori, mafioți de rang zero sunt făcuți scăpați. Auzim că mafia drogurilor, a tutunului, a alcoolului este protejată de poliție. Folclorul arădean vehiculează povești cu inspectori-șefi care se plasau în fruntea TIR-urilor cu țigări care intrau în țară și pe care le conduceau, plini de griji și de interese, până la destinație. Se mai „povestește“ (oare, fără temei?!) că polițiștii corupți patronează traficul cu mașini, asigură protecție, în stil mafiot, unor firme cu activități subterane. O întreagă națiune a aflat că, de la Secția 5 Poliție, din București, au fost arestați 14 polițiști, sub acuzarea de mită și furt calificat. Cu doar câteva luni înainte, PNA arestase alți 13 polițiști din aceleași motive: implicarea în furtul de benzină, protejarea infractorilor, cooperarea cu ei, însușirea unor sume uriașe vreme de ani de zile de pe urma furtului de benzină, a valorificării acesteia, a protecției pe care au asigurat-o hoților, inclusiv prin netrimiterea lor în judecată. Tot despre polițiști aflăm că sunt adesea prinși cu pantalonii în vine, la prostituatele pe care le taxează. Vezi cazul de la Secția 4 Poliție din București. Dar câte nu aflăm despre polițiștii noștri, atât de necruțători cu un om care a încălcat legea din constrângere circumstanțială ori din eroare, și atât de „neputincioși“, de înțelegători cu mafioții. Îl întrebam odată pe un șef de poliție locală, de ce nu sunt mai „riguroși“ cu vameșii. Mi-a răspuns cu o sinceritate pe care n-am subestimat-o nici o clipă: „Dom'le, nu putem. Ca să putem, ar trebui să începem cu oamenii noștri“.

Cred că Poliția Română are datoria de a-și cere scuze în fața profesorilor și a medicilor.

Tristan Mihuța

S.C. RO SERVICE INTERNATIONAL S.R.L.

● Montează instalații pe gaz marca BIGAS LANDI și LOVATO - Italia pentru autoturisme și autoutilitare echipate cu motoare între 31 kW și 156 kW.
● Instalațiile sunt autorizate R.A.R. și I.S.C.I.R.

AVANTAJE:
● Avantaj - 50% din costul benzinei reduce cu 50% poluarea, încadrându-se în normele EURO 2;
● Prelungește viața motorului și a uleiului;
● Performanțe în utilizare;
● Este conformă cu regulamentele Uniunii Europene respectând normativele ECER 67;
● Un an jumătate garanție;
● Omologarea RAR prin înscrierea în cartea de identificare a autovehiculului a dualității GPL - benzină

ARAD,
Str. Dosoftei nr. 2
(lângă piciorul podului Micălaca)
Tel. 0257 - 265880

NOU • ACUM ȘI ÎN RATE!

● ÎN PERIOADA 01.07-31.07 SE ACORDĂ O REDUCERE DE 1.000.000 LEI PENTRU TOATE TIPURILE DE INSTALAȚII

Atenție... cade!

Câțiva arădeni și-au văzut moartea cu ochii!

Curtea imobilului care adăpostește Casa de Ajutor Reciproc a Pensionarilor-C.A.R.P. (situat în P-ța Avram Iancu, nr. 21) a fost, ieri, locul unui nefericit accident.

Aproape de orele amiezii, un grup de pensionari, care s-au deplasat acolo pentru a-și plăti cotizația lunară, a fost la câțiva pași să fie strivit de un bloc de beton. „Obiectul“, care a căzut de la câțiva metri, susținea balcoanele din curtea imobilului respectiv, având și un rol... decorativ.

Gheorghe Deznean, unul dintre bătrânii scăpați ca prin minune, ne-a mărturisit: **„M-am aflat în acel loc împreună cu soția și după ce am plătit cotizația, ieșind în curte, am auzit, dintr-o dată, o bubuitură. Chiar în fața mea era o bătrână. Dacă se afla doar cu un pas înainte, acum ar fi fost moartă.“**

În urmă cu câteva zile, furtuna care s-a abătut asupra Aradului a aruncat câteva țigle de pe același imobil, punând, de asemenea, în pericol viața trecătorilor.

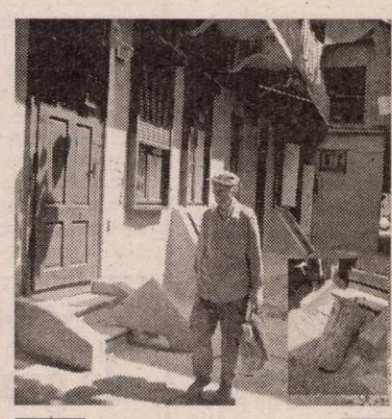

Scăpat ca prin minune de bolțarul căzut de... sus

Întreaga clădire se află într-o stare avansată de degradare, iar cum majoritatea locatarilor sunt chiriași, nu se arată prea preocupați de aspectul ei exterior.

Dan Roman; Foto: Șt. Matyaș

ACUZE NEFONDATE...

„De ce faceți propagandă că Dl. Dorel Popa nu mai poate fi primar? își începe scrisoarea adresată nouă dl. Ștefan Nicoli, din Arad, bloc 14/1 Micălaca. Și de unde știți dvs. că arădenii nu îl vor vota din nou? Eu cred că îl vor vota pentru că a făcut multe pentru oraș și ar fi făcut și mai multe dacă ar fi fost lăsat de oameni ca dv., care dezinformați lumea pentru că așa vă dictează unele partide. Îmi pare rău de „Adevărul“ că ține partea numai unora și de dv. că v-ați dat de partea care nu trebuie. Faceți un chestionar printre oameni să vedeți cu cine or să voteze anul viitor: vă spun eu cu cine, cu Dl. Popa, pentru că ceilalți sunt buni numai de gură. Îi cunoaștem noi...“

Am reprodus doar o parte dintr-o scrisoarea care se întinde pe 5 pagini și în care suntem făcuți cu ou și cu oțet pentru că am „îndrăznit“ să spunem că dl. Popa nu prea are șanse la alegerile viitoare pentru Primărie. În primul rând ne mirăm că dl. Nicoli - care este un mai vechi colaborator al ziarului nostru - poate să spună așa ceva despre „Adevărul“ pe care cum singur recunoaște, îl citește de mai bine de 10 ani, „de la prima până la ultima pagină“. „Sunteți singurul ziar pe care îl citesc și-l prețuiesc“ zice dl. Nicoli la un moment dat. Firește că ne bucură acest lucru, cum l-ar bucura pe oricine, dar atunci cum se împacă aprecierile sale cu acuzele aduse ziarului său de suflet?

Fără a cădea în patima care caracterizează scrisoarea d-lui Nicoli o să încercăm să-i răspundem cât mai concis. 1. Părerea că dl. Dorel Popa are șanse reduse la alegerile viitoare este o părere personală și ea se bazează pe starea de spirit uneori detectabilă în rândul unei părți a populației Aradului. O stare de spirit pe care a creat-o chiar dl. Popa prin unele greșeli săvârșite în cei trei ani de când se află la conducerea Primăriei. Nu facem acum inventarul acestora, ele sunt prea bine cunoscute așa că nu are nici un rost să le mai pomenim. Și de altfel face destul Opoziția. Apropo de Opoziție, o acuzați în termeni cam duri că urmărește „doar ciolanul“. Așa este, o știe toată lumea și chiar dacă unii politicieni din Opoziție se dau fete mari, evident, că nimeni nu-i crede, fiind limpede și pentru un „sugar“ - cum ziceți tot dvs.- ce urmărește această Opoziție:

Pornind de la o scrisoare

Puterea și prin ea obținerea anumitor avantaje personale sau de grup. Dar nu avem ce face: așa procedează Opoziția de oriunde ar fi ea, diferența dintre Opoziția din afară și cea românească este că în vreme ce prima recunoaște cinstit că obiectivul ei este să pună mâna pe Putere, a noastră se fandosește și încearcă să arunce praf în ochii oamenilor. Revenind la dl. Popa: dacă va fi reales ca primar, cinste lui dar, deocamdată, până acolo este o cale cam lungă. Și mai ales nu ușoară. Este ceea ce încercam noi să spunem în articolul de săptămâna trecută.

2. Repetăm: punctele de vedere inserate în ziar sunt absolut independente, nimeni - nici înainte și nici acum - neputând impune ceva vreunui ziarist. Treaba cu „dictatul“ din partea nu știu cărui partid fiind, evident, gratuită. De fapt la care partid vă referiți? După tonul însinuării bănuim că la unul din Opoziție. PD sau PNL, căci despre aceste două partide am scris mai des. Culmea este că unii lideri ai acestor partide - și nu numai ei - mă acuză de ... contrariul. Respectiv, de faptul că „prea mă iau de ei“ și mai ales, „pe nedrept“. Pe nedrept însemnând, de fapt, că le cer să recunoască deschis că vor să ajungă la Putere cu orice preț și, mai ales, că folosesc un limbaj demagogic pentru a ascunde acest lucru, deși nimeni nu le-ar tăia capul pentru așa ceva. În fond, aceasta este politica și toți știm cum se face la noi.

3. Cât privește realizările „regimului Popa“ ele nu au fost amintite nu pentru că am avea noi nu știu ce interes să le „ținem ascunse“, ci pur și simplu pentru că subiectul articolului cu pricina era cu totul altul. Și dacă nu l-ați fi citit pe sărite, probabil că ați fi observat acest lucru. „Adevărul“ a organizat un sondaj de opinie privind preferințele arădenilor pentru viitorul lor primar, sondaj ale cărui rezultate le vom publica într-unul din numerele viitoare ale ziarului.

M. Dorgoșan

În ultimul deceniu

„Geografia" - prima în preferințele elevilor sebișeni

În urmă cu câțiva ani am participat la aniversarea a patru decenii de la înființarea liceului din Sebiș. Au onorat această sărbătoare a școlii numeroși absolvenți din aproape toate promoțiile. Oameni mai în vârstă sau mai tineri de diverse profesii, răspândiți în țară, s-au adunat la locul sfânt al izvorului învățăturii. Și cum era și firesc, într-o asemenea ocazie, s-au depănat foarte multe amintiri din anii de liceu. Am înțeles - din rostirile lor - că, de-a lungul vremii Liceul Sebiș s-a aflat întotdeauna pe loc fruntaș între instituțiile de învățământ preuniversitar, reușindu-se ca de pe băncile acestei școli să se formeze viitoare personalități în medicină, matematică, literatură, istorie, științe juridice, etc. Ba mai mult, ani de-a rândul elevii din Sebiș au fost cei mai buni la limba și literatura română. Apoi, mulți ani, Sebișul a fost în frunte la matematică. Iar, de mai bine de un deceniu, elevii de la Sebiș se remarcă la ... geografie.

Zilele trecute am avut bucuria de a afla despre un nou succes sebișan la această disciplină: elevul **Mihai Precup**, cl. a X-a informatică (pregătit de prof. **Rica Brad**) a obținut premiul II la Sesiunea națională de referate și comunicări științifice de geografie (Brăila, ediția a X-a).

„Începând din 1992 - ne-a spus prof. **Rica Brad** - am participat la toate fazele naționale ale olimpiadelor de geografie și am obținut, în fiecare an, mențiuni și premii speciale. Aș da un exemplu grăitor: Lazăr Ana Neli a ocupat cinci ani consecutiv locul I pe județ și a fost, de fiecare dată, premiată și la nivel național. Astăzi ea este o eminentă studentă a Facultății de Geografie din cadrul Universității Timișoara dovadă și bursa, pe timp de șase luni, pe care a avut-o la Paris. Dar și alți olimpici pe care i-am pregătit au îndrăgit geografia așa de mult încât au ales să devină profesori la

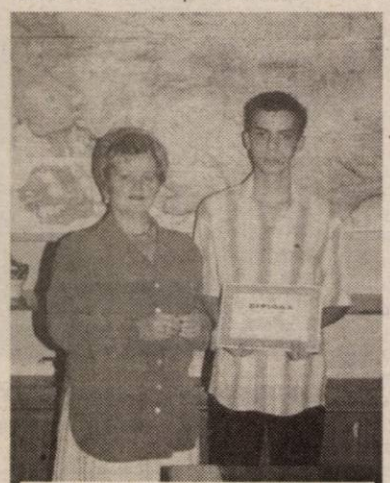

Profesorul și elevul: prof. Rica Brad și premiantul Mihai Precup

această disciplină: prof. dr. Marius Oancea (șef de promoție la Cluj), Sofia Tabuia (profesoară la Vinga, a intrat pe primele locuri la Cluj), Liana Floruț (profesoară la Arad), Bisorca Roxana (profesoară la Arad), Bârnețiu Marinela (profesoară la Timișoara). Alții sunt acum studenți (Barbatei Marian, Pogan Mariana, Bodea Radu, Halic Augustin ș.a.) iar mulți se pregătesc să devină studenți la geografie optând pentru diverse centre universitare".

Am încercat să aflăm cum a reușit să-i facă să îndrăgească această materie și doamna profesoară ne-a răspuns fără a sta pe gânduri: „Prin felul cum lucrez cu elevii. Îi fac, îi determin să iubească materia oferindu-le cu mult drag cunoștințe de geografie într-un mod plăcut: prin excursii în țară, prin drumeții în zonă, prin diferite concursuri între clase. Mereu, mereu apelând la ambiția lor. Succesele se văd: pe lângă olimpici aș da ca exemplu și bacalaureatul din acest an unde geografia s-a remarcat prin notele cele mai mari (9 și 10) între disciplinele de examen".

Despre participarea elevilor arădeni la sesiunile de comunicări științifice d-na profesoară Rica Brad ne-a povestit: „Din 1996 s-au înființat sesiunile de comunicări științifice ale elevilor pe teme de geografie și de atunci până astăzi Sebișul a ocupat tot locul I pe județ. Dar, din păcate, nu am fost anunțată să participăm la faza pe țară până în această vară când elevul Mihai Precup a ocupat locul II pe țară (la diferență de două sutimi de locul I pe care l-a ocupat ... Bucureștiul)".

Mihai Precup este în clasa a X-a C la informatică dar este pasionat de geografie pentru că - așa cum mărturisește - este „mânat de un sentiment patriotic față de ținutul natal pe care doresc să-l studiez din punct de vedere fizico-geografic".

Lucrarea „Depresiunea Gurahonț. Prezentare fizico-geografică" conține „idei și adevăruri riguros științifice pentru care am studiat o bibliografie complexă, din diferite domenii, indicată de doamna profesoară îndrumătoare, am identificat pe teren elemente fizico-geografice, am aplicat metode de cercetare învățate (ex. clima), și am colaborat foarte bine cu stația meteo Gurahonț".

Despre sesiunea a X-a, de la Brăila, are cuvinte de laudă: „Consider că a avut un barem riguros de apreciere cu atât mai mult cu cât am fost examinat de o comisie formată din profesori universitari (președinte fiind prof. univ. dr. Mihai Jelenicz - decanul Universității din București) și inspectori școlari. A fost o atmosferă de concurs de înaltă ținută științifică și de studiu, cu o desfășurare ireproșabilă. Pe lângă concursul propriu-zis am participat la acțiuni plăcute, de cunoaștere a Brăilei și împrejurimilor dar mai ales am avut prilejul să cunosc elevi foarte bine pregătiți din toate județele țării."

Dar geografia se pare că nu este doar punctul forte al Liceului Sebiș, dragostea pentru această materie pare să cuprindă întreaga zonă și aceasta tot datorită doamnei prof. Rica Brad care realizează săptămânal, la Radio 21 Sebiș, emisiunea „Terra magazin". „Este o emisiune pe teme de geografie.

Participă elevi, studenți dar și ascultători de diferite profesii. Se primesc, în medie, 20-30 de răspunsuri telefonice. Pe cei mai buni îi premiem cu ajutorul generoșilor sponsori care mă ajută. Mă bucur că tot mai mulți prind drag pentru geografie și îi pasionează".

V. Filip

Examene, examene, examene

La Colegiul Universitar Pedagogic de Institutori al Universității „Aurel Vlaicu"

Ne aflăm în plină perioadă de admitere: CUPI are, conform nomenclatorului de profesiuni, două specializări: institutori-învățământ primar și institutori-învățământ preșcolar. Ambele specializări pregătesc cadre didactice, cu posibilitatea ca, după absolvire, să se continue studiile în învățământul de lungă durată. Absolvenții Liceului Pedagogic sau Școlii Postliceale Pedagogice, indiferent de anul absolvirii, finalizează studiile în doi ani. Admiterea se realizează pe baza mediei de bacalaureat, pe locuri gratuite sau pe locuri cu taxă. În stabilirea ierarhiei pentru locuri gratuite sau cu taxă, se ține cont numai de media examenului de bacalaureat. **Ministerul Educației, Cercetării și Tineretului a aprobat un număr de 20 locuri gratuite, finanțate de la buget, precum și un număr de 80 locuri cu taxă.**

Un student își păstrează locul gratuit pe întreg parcursul școlarizării, dacă examenele de an sunt promovate. Pierderea locului bugetar duce la atribuirea acestuia studenților cu cele mai bune rezultate la învățătură. Bursele (de merit, de studii, sociale) sunt repartizate studenților indiferent dacă aceștia sunt bugetari sau cu taxă. Tuturor studenților colegiului li se eliberează legitimații de transport CFR cu care pot călători la preț înjumătățit, pe distanțe nelimitate și ori de câte ori doresc titularii.

Programul didactic se desfășoară pe baza unui orar săptămânal, după-amiază, astfel că studenții își pot păstra posturile actuale, pot suplini un post didactic sau desfășura o activitate generatoare de surse pentru finanțarea școlarității. În același timp, absolvenții profilului liceal pedagogic devin titularii unei diplome de absolvire a unei facultăți. În toate țările europene, calitatea de cadru didactic se dobândește numai prin studii universitare, de scurtă sau lungă durată. De aceea, sfătuim absolvenții profilului pedagogic să opteze pentru continuarea studiilor și să valorifice avantajul pe care, deocamdată, îl conferă Legea învățământului.

Toate cadrele didactice din învățământul primar și preșcolar beneficiază, din partea CUPI, de **Asistență pedagogică** pe parcursul întregului traseu profesional prin **ORGANIZAREA ȘI DESFĂȘURAREA EXAMENELOR DE GRADE DIDACTICE** (definitivare, gradul II și gradul I).

De exemplu, în cursul lunii august, în perioada 21-30 august a.c., vor beneficia de pregătirea sesiunii de grade didactice, la disciplinele de examen. Reamintim calendarul examenelor de grade didactice, pentru învățători, institutori și educatoare:

- **DEFINITIVARE:**
- **cursuri de pregătire**, la Limba și literatura română, matematică și pedagogie, cf. Programelor existente, tipărite, afișate sau accesate și pe Internet: 18-20 august a.c.
- **examene:** Limba și literatura română și metodică (21 august); pedagogie și probleme de psihologia copilului (23 august); matematică și metodică/metodica activităților în grădiniță (25 august).
- **GRADUL II:**
- **Cursuri de pregătire:** 25-26 august;
- **Examene:** limba română și literatură și metodica predării acestora / Limba română și literatura pentru copii și metodica acestora (27 august); matematică și metodica acesteia / Metodica activităților instructiv-educative în grădiniță (29 august); pedagogic și elemente de psihologia copilului (30 august);

Pentru învățătorii, educatoarele și institutorii din județul nostru și din alte județe se asigură cazare, în căminul studențesc sau internatul Liceului Pedagogic.

Lect. dr. Anton ILICA, directorul Colegiului Universitar Pedagogic de Institutori

Comunicat de presă

Prezența activă a Universității „Aurel Vlaicu" la UNISO

Recent s-a desfășurat la Curtea de Argeș, Ediția a II-a a Întâlnirii Internaționale sub egida UNISO, având în atenție o temă de mare actualitate și anume „Universitatea - motor al dezvoltării regionale în Europa".

Au fost prezenți reprezentanți ai Parlamentului - prof. univ. dr. **Ecaterina Andronescu**, prof. univ. dr. **Petru Andea** (Comisia de Învățământ), reprezentanți ai Ministerului Educației, Cercetării și Tineretului din România: prof. univ. dr. **Radu Damian**, secretar de stat, prof. univ. dr. **Daniela Gârbea**, director, prof. univ. dr. **Sorin Zaharia** (director general APART), reprezentanți ai Ministerului Educației și Cercetării din Franța (d-na Martine Ramond) și reprezentanți ai UNESCO-CEPES: prof. univ. dr. **Lazăr Vlăsceanu**, director, rectori de la Universități din Paris, Rouen (Franța), de la Saragoza (Spania), de la Groningen (Olanda), precum și rectori și prorectori din România (A.S.E. București, Pitești, Constanța, Iași, Cluj - Napoca, Bacău, Galați, Arad).

Universitatea „Aurel Vlaicu", prin prof. univ. dr. **Lizica Mihuț** a susținut lucrarea „Unele aspecte privind parteneriatul Universitate și mediul economic" și a avut două intervenții în plenul Reuniunii internaționale.

Ceea ce este cu adevărat important pentru comunitatea academică de la Universitatea „Aurel Vlaicu" se constituie în proiecte de finanțare comună pe axa Franța - Spania - Olanda și România, realizabile în anul universitar 2003 - 2004.

Rector,
Prof. univ. dr. Lizica MIHUȚ

Prelungirea înscrierilor la Universitatea „Aurel Vlaicu" Arad

Universitatea „Aurel Vlaicu" Arad anunță prelungirea înscrierilor pentru admitere până **duminică, 27 iulie 2003, ora 14,00.**
Afișarea rezultatelor se va face în data de 28 iulie 2003.

Comisia Centrală de Admitere

O ofertă generoasă pentru elevii claselor I din cartierul Grădiște

Zilele frumoase de vacanță se vor scurge repede și în sufletul micilor școlari vor vibra emoțiile unui nou început de an școlar.

O problemă generală a părinților în aceste momente este ce va face copilul după terminarea orelor de curs, când ei sunt la serviciu. Pentru a veni în sprijinul acestor părinți, care au un program prelungit la serviciu, colectivul de învățători de la Școala Generală Nr. 13, cu sprijinul direcțiunii școlii, vin -din toamnă - în întâmpinarea acestora cu o ofertă generoasă.

După terminarea orelor de curs, copiii vor avea posibilitatea să servească prânzul (contra - cost) în incinta școlii, într-o sală special amenajată, între orele 12-13. Urmează apoi un program recreativ, între orele 13-14 și 15-16, pregătit pentru elevi într-un spațiu „însuflețit". Această sală de clasă va avea o ambianță plăcută, detașată de ambianța sălilor de curs: va fi amenajată astfel încât elevii să poată opta pentru activități diferite. În acest spațiu mobilierul este modular, există un sistem de proiecție și unul audio-video, un spațiu amenajat pentru activități ludice și o minibibliotecă cu spațiu pentru lectură. Programul va avea un pronunțat caracter informativ-formativ, cu activități ce presupun interacțiuni între elevi, jocuri de rol, activități de socializare, de cunoaștere, activități bazate pe munca în cooperare.

„Învățătorii vor desfășura activitățile astfel încât elevii să se bucure de programul de recreere - ne transmite d-na **Silvia Șandor**. Între orele 14-15, elevii vor avea program de studiu când, supravegheați de învățător, își vor putea pregăti lecțiile. Dorim ca această inițiativă să vină în întâmpinarea dorințelor părinților din cartierul Grădiște.

Colectivul de învățători de la Școala Generală „Aron Cotruș" Arad - Grădiște vă așteaptă cu drag la școala noastră, angajându-și înalta pregătire profesională, tactul didactic și măreția sufletului în slujba unei pregătiri de excepție a elevilor pe care părinții îi vor încredința spre modelare".

„Punți" englezești în Maramureș

Tabăra internațională de limba engleză s-a desfășurat, între 29 iunie și 19 iulie, la Baia Mare. Organizatorii au fost Ministerul Educației, Cercetării și Tineretului, „Bridges for Education" și Administrația Taberelor Școlare Maramureș, Baza turistică „Mara".

Participanți au venit din Bulgaria, Cecenia, Georgia, Lituania, Polonia, Republica Moldova iar din țara noastră, doar elevii care au obținut premii la faza națională a Olimpiadei de limba engleză. Am avut profesori din SUA și Canada.

Activități interesante am avut zilnic și ele au avut darul să îmbunătățească cunoștințele de limba engleză ale elevilor și, de asemenea, să contribuie la cunoașterea problemelor comune ale tinerilor din diferite țări, ajutându-i să se împrietenească, să se înțeleagă, folosind limba engleză ca punte. Pe lângă cele opt ore de activități (foarte variate și derulate toate numai în limba engleză) de pe parcursul fiecărei zile, au mai fost organizate vizite la Baia Mare, Săpânța, Ocna Șugatag, picnicuri și focuri de tabără. Cu siguranță tabăra va rămâne o amintire frumoasă pentru toți participanții.

Călina Popovici,
Colegiul Național „Elena Ghiba-Birta"

Licitație la I.Ș.J.

Inspectoratul Școlar al județului Arad organizează în data de 05.09.2003, ora 10,00, la sediul său din B-dul Decebal nr. 32, licitație publică deschisă, cu strigare, pentru închiriere de spații.

Toate datele și informațiile privind organizarea și desfășurarea licitației sunt publicate la avizierul I.Ș.J. Arad și pe site la adresa www.isjarad.home.ro.

Listă neagră la Ministerul Finanțelor

858 de IMM-uri arădene au datorii la buget de 580 miliarde lei

După ce în luna mai pe siteul Ministerului Finanțelor au fost publicate numele marilor datornici la bugetul de stat, le-a venit acum rândul și societăților mici și mijlocii. După cum precizează directorul general al finanțelor arădene, Gavril Chiș, în județul Arad sunt 858 de IMM-uri care au datorii restante la bugetul de stat.

La nivel de țară sunt peste 18.000 de firme mici și mijlocii cu obligații restante, care totalizează o datorie de circa 19.000 de miliarde de lei. Contribuția firmelor arădene la această „gaură neagră" este de 580 de miliarde de lei. „La toți 858 e începută procedura de executare silită, care se află în diferite faze. O parte din datornici au înlesniri în derulare", spune Chiș.

Iată primii zece datornici arădeni, în ordinea mărimii sumelor restante: Separom Arad (72,4 miliarde), Jackson Internațional Arad (35,5 mld.), Petroconstruct Arad (35,3 mld.), Mastprod Apateu (16,5 mld.), Agroindustriala Pecica (15,7 mld.), Cimvest Arad (15,4 mld.), Sanevit Arad (13,5), Eurogresia Arad (13,3), Matcomb Lipova (12,9), CS 33 ICIM Arad (12,9).

Cimvest, Sanevit și CS 33 ICIM sunt în proces de înlesnire la plată.

Gerlinde Knap

Între Arad și Szeged

Conductă de gaze naturale

Uniunea Europeană va asigura finanțarea parțială a unui studiu de fezabilitate privind proiectul de construire a unei conducte de gaze între Arad și Szeged (Ungaria), urmînd să aloce în acest sens peste un milion de euro, reprezentînd mai mult de jumătate din costul total.

"Acest proiect este deosebit de important și vizează construirea primei legături între sistemul național de gaze al României cu cel din Vestul Europei", a declarat, marți, ministrul Economiei și Comerțului, Dan Ioan Popescu.

El a precizat că proiectul prevede că magistrala va transporta, în 2004, aproximativ 100 milioane metri cubi de gaze, volum care urmează să crească, treptat, pînă la patru miliarde metri cubi.

Conducta va avea o lungime de peste 100 de kilometri, dintre care 65 de kilometri pe teritoriul României, și va asigura interconectarea sistemului național de gaze cu cel al Ungariei.

Pentru acest proiect, societatea Transgaz Mediaș a semnat un memorandum cu grupul ungar de petrol și gaze MOL.

Gabriel Coconea, directorul general al companiei Transgaz, a menționat că lucrările de construire a unui prim tronson al conductei, în lungime de 35 de kilometri, ar putea să fie finalizate în acest an.

Construirea acestui tronson reprezintă o investiție în valoare de 40 milioane dolari, sumă care va proveni din sursele Transgaz, a precizat directorul general al societății.

MODELUL FRANCEZ PENTRU DEZVOLTARE REGIONALĂ

România are ca țintă aderarea la Uniunea Europeană în anul 2007. Până atunci, „temele de casă" trebuie făcute. În fond, dacă dorim, și dorim această integrare, este necesar să ne aliniem la „partitura" comunitară.

În 2002 , în urma unei licitații internaționale, Delegația de Amenajare a Teritoriului și de Acțiune Regională (DATAR) din Franța s-a înfrățit cu Agenția de Dezvoltare Regională V Vest, din care face parte și județul Arad.

Proiectul de înfrățire regională între Regiunea V Vest și Regiunea Alsacia s-a desfășurat în cadrul Programului Phare 2000. Valoarea acestui proiect, derulat pe parcursul a 18 luni, s-a ridicat la 750.000 de euro. Un număr de 18 specialiști francezi în dezvoltare regională, planificare și programare, implementare și monitorizare a fondurilor europene, relații publice și comunicare au fost detașați în județele Arad, Timiș, Caraș-Severin și Hunedoara. Scopul lecției franceze este „ întărirea capacităților instituționale ale autorităților locale în vederea implementării politicii regionale și adoptarea practicilor europene compatibile cu necesitățile de dezvoltare regională" a spus Etienne Duquennoy, consilier de preaderare în cadrul proiectului.

După 18 luni de muncă, în strânsă legătură cu partea română, s-a elaborat Planul de Dezvoltare Regională 2004-2006, ceea ce conferă documentului un caracter operațional. În plus, finanțările din fonduri comunitare vor fi acordate pentru o perioadă de 3 ani și nu doar de un an, ca până acum.

ETIENNE DUQUENNOY (în stânga) ne învață drumul spre Europa...
Foto: M. Szego

Pe de altă parte, ADR V Vest și-a întărit capacitatea de a implementa și monitoriza programe de investiții în conformitate cu practicile europene.

„Regiunea V Vest va beneficia în ultimi doi ani ai perioadei de preaderare de primul Plan de Dezvoltare Regională, atât din punct de vedere al strategiei de dezvoltare cât și al bugetelor proiectelor", a punctat Sorin Maxim, directorul ADR a Regiunii V Vest.

Strategia de coeziune economică și socială propusă de Regiunea V Vest ,prin grupurile parteneriale se bazează pe 3 obiective prioritare: dezvoltarea economiei și competitivității regiunii în domeniile infrastructură, mediu, cercetare-dezvoltare și transfer tehnologic, dezvoltarea IMM- urilor și turismului.

Lecția franceză nu este ușoară și nici scurtă. În primul rând trebuie să învățăm să lucrăm în echipă și nu individual. Abia atunci putem spune că vom reuși să fim europeni. Nu doar geografic...

G. Constantinescu

De la 1 august a.c.

West Bank devine SanPaolo IMI Bank

Consiliul de Administrație al West Bank S.A., reunit la Arad în data de 16 iulie 2003, a hotărât să propună schimbarea denumirii sociale din West Bank S.A. în **SANPAOLO IMI BANK ROMÂNIA S.A.**

Propunerea va fi supusă aprobării Adunării Generale Extraordinare a Acționarilor West Bank, care se va ține în 1 august 2003 la Arad, și Băncii Naționale a României.

Schimbarea denumirii sociale din West Bank S.A. în **SAN PAOLO IMI BANK ROMANIA S.A.** constituie o manifestare evidentă a interesului grupului SanPaolo IMI pentru piața românească.

Grupul Bancar SanPaolo IMI, al doilea grup bancar italian și printre primele 20 la nivel european, deține acum 97,8% din acțiunile West Bank, după ce au achiziționat pachetul de 22,5% deținut de SIF Banat-Crișana.

G. C.

Peste 3000 de arădeni și-au vândut acțiunile Brau Union

● Oferta – prelungită până la 8 august

De mai multe zile, în fața sediului societății de valori mobiliare IFB Finwest din Arad e, la anumite ore din zi, coadă. Mulți arădeni vor să-și vândă acțiunile deținute la fosta societate Arbema - fabrica arădeană de bere - actuală Brau Union România. Toți acționarii au primit acasă, prin poștă, o scrisoare de la societatea Brau Union Emerging Markets GmbH, care deține - împreună cu alte două societăți - peste 90% din acțiunile Brau Union România, în care se spune că aceasta a făcut o ofertă de cumpărare a celorlalte acțiuni, **în scopul transformării societății în una de tip închis și delistării ei**. Inițial, s-a anunțat că perioada de vânzare a acțiunilor se încheie în 19 iulie, dar oferta a fost ulterior prelungită. **Astfel, acționarii care vor să-și vândă acțiunile deținute la fabrica de bere o mai pot face până pe 8 august.**

În Arad se apreciază că sunt câteva mii de mici acționari la fosta Arbema. Până acum, peste 3000 de arădeni s-au prezentat la IFB Finwest pentru vânzarea acțiunilor, și se așteaptă ca până la terminarea perioadei să mai vină câteva mii.

Arădenii preferă să vândă acum acțiunile deținute, pentru care primesc 37.717 lei pe acțiune, deoarece, pentru un certificat (de regulă cu 85 sau 87 de acțiuni Arbema, care au devenit doar 19 acțiuni după absorbirea de către Brau Union România) se primea, ca dividende, o sumă ceva mai mare de 30.000 de lei.

Din vânzarea unui certificat cu 19 acțiuni se primesc puțin peste 700 de mii, însă din această sumă se scade comisionul practicat de societatea de valori mobiliare (8%), astfel că rămân circa 650.000 de lei. Menționăm că banii nu se primesc pe loc, ci acasă - prin mandat poștal, sau în cont bancar - cei care au deschis cont la bancă, urmând ca persoanele care își vând acțiunile să suporte costurile aferente transferului.

„În urma delistării, acționarii minoritari care nu au dat curs prezentei oferte nu vor mai putea să vândă acțiuni SC Brau Union România SA și nu vor mai beneficia de drepturile specifice conferite acționarilor minoritari ai unei societăți deschise de către legislația în vigoare", se arată în scrisoarea primită de micii acționari. Acest lucru nu înseamnă că dacă cineva nu dorește să-și vândă acum acțiunile nu va mai fi acționar al Brau Union România; el va primi în următorii ani dividendele cuvenite, dar nu va putea să vândă acțiunile pe piața de capital, ci doar acționarilor Brau Union România.

Gerlinde Knap

S. C. oferă

Linie completă de călcătorie și finisaj confecții, de capacitate 3000 buc./zi compusă din

- topper vertical pentru călcare pantaloni - 4 buc.
- prese de călcare betelie - 2 buc.
- pressa universală - 1 buc.
- manechin pentru călcare - 2 buc.
- mese de călcare universale - 5 buc.
- masă de călcare rectangulară - 1 buc.
- masă de călcat cusături - 1 buc.
- mașină de întors pantaloni - 1 buc.
- mese de lucru - 8 buc.
- mașină de cusut nasturi - 1 buc.
- sistem de aspirație centralizat - 1 buc.
- compresor - 1 buc.
- cărucioare suport confecții - 20 buc.
- standere - 4 buc.

La valoarea de 60.000 euro - în leasing pe 5 ani, cu dobânda de finanțare 5% pe an.

Informații suplimentare la telef. 0722/349929.

(3534542)

Terminalul Cargo va intra în pâine la finele lui august

● Se așteaptă avize, biroul vamal și punctele fitosanitare și sanitar-veterinare
● Numărul de angajați deranjează pe unii consilieri

La începutul acestei luni, la Terminalul Cargo a avut loc recepția tehnică, una preliminară, urmând ca proiectul să intre în funcțiune, propriu-zis, abia la finalul lunii august. Directorul Teminalului, Gheorghe Pele, ne-a declarat că, deocamdată, la Cargo „suntem în faza în care căutăm să obținem autorizațiile și aprobările pentru funcționare și procurarea de aparate necesare bunului mers al activității". În plus, se așteaptă ca pentru biroul vamal aprobat prin Hotărâre de Guvern, Direcția Regională Vamală să-și desemneze personalul, care va lucra atât pentru Aeroport, cât și pentru Cargo. De asemenea, vor exista puncte sanitar-veterinare și fitosanitare, pentru care Agenția Națională Sanitar Veterinară și Direcția Generală Fitosanitară trebuie să angajeze personal. „În această perioadă încercăm să încheiem contracte cu firmele și companiile interesate să opereze la Terminalul Cargo, precum și cu firmele de comisionari. A avut loc o recepție tehnică preliminară, urmând ca inaugurarea și funcționarea Terminalului să demareze undeva la sfârșitul lunii august, cel târziu la începutul lui septembrie", precizează Gheorghe Pele.

La ultima ședință a Consiliului Județean a fost aprobată și organigrama și statul de funcții de la SC Cargo, în ciuda faptului că au existat unele voci care s-au arătat nemulțumite de numărul mare de angajați pe care îl va avea societatea din subordinea CJA. Vis-a-vis de aceste nemulțumiri, directorul Gheorghe Pele susține că hotărârea a fost aprobată în unanimitate și că, deocamdată, nu sunt decât trei angajați. „Pe măsură ce vom avea nevoie, vom angaja personal, toate posturile urmând a se ocupa prin concurs. Suntem 27 în organigramă, cu tot cu conducere și consider că nu e un număr mare. Până să angajăm, mai avem nevoie de un aparat lynescan, cu raze x, pentru control, și care costă 100 de mii de euro, aparat fără de care nu putem funcționa. Acest aparat trebuie să ni-l pună la dispoziție serviciile de specialitate din România", spune Gheorghe Pele.

Cosmin Mihuța

DOBÂNZILE BANCARE în vigoare la 22.07.2003

Denumirea băncii	Suma minimă (lei)		Dobânda (% pe an)											
			Persoane fizice						Persoane juridice					
	Persoane fizice	Persoane juridice	la vedere	Pe termen de (luni) 1	2	3	6	9	12	la vedere	Pe termen de (luni) 1	2	3	6	9	12
BCR (plata la scaden(ă))	*	25.000.000	1	12	–	13	14	14,5	16	1	12	–	13	14	14,5	16
BRD	1.500.000	5.000.000	0,5	12	12	14	14,5	14,75	15,5	0,5	10,5	10,75	12	13,25	13,75	14
B. Transilvania	300.000	25.000.000	1,5	13	–	15	15	16	16	1,5	13	–	15	15	16	16
BancPost	500.000	500.000	1	12	–	13	14	15	16	1	12	–	13	14	15	16
Raiffeisen Bank	500.000	10.000.000	1	11	–	12,5	13	13	13	1	11	–	11,5	13	13	13
West Bank	500.000	10.000.000	1	14	15	16	16,5	16,5	16,5	1	14	15	16	16,5	16,5	16,5
Romexterra	1.000.000	50.000.000	1,5	13	–	15	16	17	17	1,5	13	–	15	16	17	17
B. ROMÂNEASCĂ (dob. variabilă cu plata la scaden(ă))	500.000	15.000.000	0	14	–	15,5	16,5	17	17	0	14	–	15,5	16,5	17	17
B. Carpatica	500.000	50.000.000	1	12	–	14	14,5	15	15	1	12	–	14	14,5	15	15
C. C. Aurora	1.000.000	10.000.000	1	14	–	15	16	17	18	1	14	–	15	16	17	18
C. C. Phoenix	500.000	500.000	1	14	–	15	16	–	17	1	14	–	15	16	–	17
C. C. Mureșul	300.000	2.000.000	1	14	–	16	17	–	–	1	14	–	16	17	–	–

„M-au supus la tot felul de perversiuni”

● povesteşte Angelica Marta, o tânără de 17 ani, violată...

Inconştienţa, lipsa unei relaţii foarte apropiate cu părinţii, curiozitatea...sunt câteva motive care au îndemnat-o pe Angelica Marta la fapte care urmau să o marcheze pentru tot restul vieţii. Angelica este o tânără arădeancă de numai 17 ani, care, de frica părinţilor, şi poate şi din curiozitate a ajuns să fie violată şi supusă la tot felul de perversiuni sexuale.

Totul a început de la o simplă ieşire la un suc, într-unul dintre cluburile din centrul oraşului. „Am ieşit la un suc cu prietena mea, Tabita. În clubul la care ne-am oprit, am cunoscut un tip, pe nume „Brălă”. Am stat câteva ore la poveşti, după care prietena mea a plecat acasă. Brălă m-a rugat să mai rămân cu el la un suc. Am rămas. Am băut şi o cafea. La un moment dat am vrut să plec acasă. A zis că mă conduce el. Am plecat împreună spre Micălaca, prin parcul de pe Malul Mureşului. Vroia să mă sărute. Nu l-am lăsat. Mi-a cerut să fiu a lui. Nici asta nu am vrut, pentru că eram virgină. După mai multe insistenţe, Brălă mi-a spus că în cazul în care nu mă culc cu el îmi rupe pantalonii. De frică, am acceptat!”, povesteşte Angelica.

După câteva zile, de la acel eveniment, timp în care tânăra nu povestise nimănui ce i s-a întâmplat, „Brălă” a invitat-o din nou în oraş. Din motive pe care sinceri să fim nu le-am înţeles, Angelica a acceptat. Doar că la a doua întâlnire, la care a fost invitată şi Tabita, prietena Angelicăi, a mai fost prezent încă un băiat, „Grasu”. Băieţii au ales ca loc de desfăşurare a distracţiilor o cameră închiriată în incinta restaurantului „Hanul de la Răscruce”. **„Grasu a intrat în baie, iar când a revenit în cameră era doar în chiloţi şi tricou. A început să îmi fie frică. După ce băieţii au negociat cum urmau să ne împartă, s-a stabilit ca eu să mă culc cu Grasu, iar Tabita cu Brălă. Viitorul meu „partener” a venit spre mine şi m-a tras în pat. Eu m-am dezbrăcat. Mi-a zis că dacă nu mă culc cu el, acolo voi sta până ziua următoare. În cele din urmă am acceptat. M-a supus la tot felul de perversiuni sexuale, orale şi anale. Apoi am schimbat rolurile. A venit Brălă la mine, iar Grasu la Tabita. După aceea ne-au pus să întreţinem relaţii sexuale între noi, iar ei ne priveau. A fost groaznic. În cele din urmă, ne-au adus înapoi acasă, ameninţându-ne cu tot felul de chestii în cazul în care voi povesti la cineva ce am trăit.”**

În cele din urmă, Angelica a povestit familiei prin ce a trecut. Terifiaţi, părinţii nu ştiu pe ce cale să o apuce. Au anunţat poliţia, dar Parchetul de pe lângă Judecătorie a dispus neînceperea urmăririi penale împotriva celor doi băieţi, din lipsă de probe. Acum, părinţilor nu le mai rămâne de făcut decât să încerce să afle unde au greşit sau ce s-a rupt în relaţia cu fiica lor. Cât despre Angelica, ea a rămas, poate pentru toată viaţa, cu un gust amar în urma acestei poveşti.

Din păcate, astfel de lucruri se petrec foarte des. Fete tinere, chiar foarte tinere, se lasă duse de „valul simţurilor”, din dorinţa de a demonstra prietenelor ce tip bine a agăţat, sau pur şi simplu pentru a-şi demonstra lor însele cât de grozave sunt, lasându-se atrase în tot felul de grupuri dubioase. O clipă de neatenţie care poate curma fericirea pentru o viaţă. Merită sau nu asumarea unor astfel de riscuri? E o întrebare adresată atât tinerelor cât şi părinţilor lor...

COMUNICAREA - VITALĂ ÎNTR-UN CUPLU

Indiferent dacă relaţia este la început sau dacă formaţi de câţiva ani un cuplu, este foarte important să ştiţi ce gândeşte cel lângă care trăiţi. Comunicarea este primordială în acest sens. Iată cinci întrebări care îşi găsesc răspunsul în comunicare.

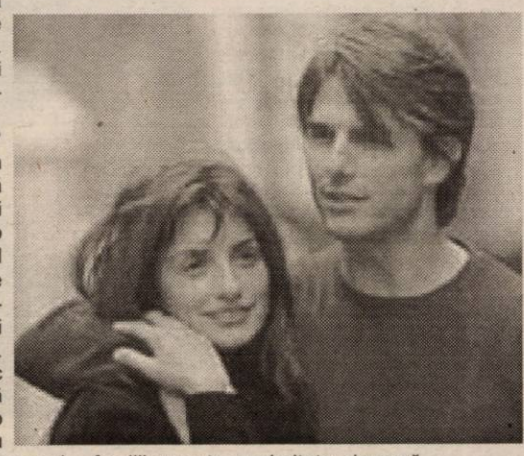

1. Ce înseamnă fidelitatea?

În principiu, majoritatea cuplurilor sunt de acord că fidelitatea este importantă şi că pe ea se bazează o relaţie. Interesant este când ne gândim la limitele fidelităţii şi la cum apreciază unul dintre parteneri comportamentul celuilalt. Poate nu aveţi nimic împotrivă ca iubitul d.voastră să danseze sau să iasă la o cafea cu altcineva dar cu siguranţă nu veţi mai avea aceeaşi atitudine dacă veţi afla că el a destăinut unei alte femei nişte lucruri despre care d.voastră nu v-a spus.

2. Ne dorim copii?

Atunci când ajung la o anumită vârstă, majoritatea oamenilor vor sau nu să aibă copii. Tocmai de aceea este surprinzător faptul că multe cupluri nu discută despre asta decât în momentul în care unul dintre parteneri simte nevoia unui copil. Atunci când îşi dau seama că pentru celălalt întemeierea unei familii nu este o prioritate, dezamăgirea este foarte mare. De aceea e mai bine să se discute deschis de la început şi acest gen de probleme.

3. Suntem mulţumiţi de viaţa sexuală?

La începutul unei relaţii, trăirile erotice sunt minunate şi intense. Dar în majoritatea cazurilor, după o anumită perioadă se instalează rutina. Din nou se întâlneşte lipsa comunicării şi în acest plan. Tăcerea însă se poate dovedi chiar periculoasă pentru astfel de perechi.

4. Încă ne mai place să facem tot felul de lucruri împreună?

Orice cuplu cu vechime în spate are anumite obiceiuri. Unde ne petrecem sfârşitul de săptămână? Ce mâncăm la micul dejun? Acest gen de activităţi comune pot fi foarte relaxante şi pot suda mai bine relaţia. Dar în acelaşi timp, ele pot duce şi la instalarea plictiselii. Atenţia la acest aspect. E nevoie de comunicare...

5. Ce vă enervează la celălalt?

Unul dintre cei doi sforăie din ce în ce mai tare, iar celălalt stă cu lumina aprinsă până târziu. O soluţie în acest caz e reprezentată de dormitoarele separate. Dar multe cupluri nu se încumetă să facă aşa ceva, pentru că se tem de reacţia celuilalt, acesta interpretând greşit situaţia. Chiar şi acest fel de probleme pot conduce la o ruptură. Bineînţeles însă că totul se poate rezolva foarte uşor prin COMUNICARE.

Ce le place bărbaţilor la o femeie?

Bineînţeles că un păr frumos, o figură interesantă şi o rochie sexi atrag atenţia bărbaţilor. Dar ei nu sunt atât de fixaţi pe aspectul exterior pe cât îi bănuim noi. Mai există şi alte aspecte mult mai interesante în acest sens:

● **Bucuria de a trăi:** Bărbaţilor le place să aibă alături o parteneră care să se bucure de viaţă. Aceştia sunt încântaţi atunci când întâlnesc o femeie care se simte bine în orice situaţie şi care râde din toată inima.

● **Acceptarea:** Toţi bărbaţii fac din când în când pe eroii în faţa femeii pe care o iubesc. Dar cu toate că această „activitate” le face plăcere, ea poate fi şi destul de stresantă pentru ei. De aceea, ei îşi doresc o femeie care să îi placă aşa cum sunt, fără a trebui să aibă o faţă ascunsă în permananţă.

● **Sinceritatea:** Bărbaţilor li se pare uneori că femeile sunt foarte complicate. Din acest motiv ei se bucură extrem de mult când întâlnesc o femeie care le spune clar ceea ce simte.

Exclusiv pentru bărbati!

...Acum, că eşti singur, răspunde sincer la următoarea întrebare:

...EŞTI MULŢUMIT DE VIAŢA TA SEXUALĂ ?...

...Dacă răspunsul la întrebare nu-ţi convine, fii bărbat; lasă ruşinea la o parte şi adresează-te specialistului... Ejacularea precoce, erecţia slabă şi impotenţa sunt probleme de sănătate care nu trebuie ignorate...

...Nu face compromisuri!...

...Nu mai aştepta!...

...SUNĂ ACUM PENTRU O PROGRAMARE!...

ON CLINIC LTD

CENTRU MEDICAL INTERNAŢIONAL

TIMIŞOARA: 0256-302588

Bucureşti: 021-3111929
Baia Mare: 0262-214243
Iaşi: 0232-265551
Braşov: 0268-333989

(c. 635)

Roşul reprezintă binele

Această culoare nu poate lăsa pe nimeni indiferent. Roşu înseamnă dragoste, putere, pasiune... De ce? Asocierea care ne vine imediat în minte este culoarea sângelui care întreţine viaţa.

Roşu este culoarea preferată a copiilor. În China, Grecia, India şi Egipt ea este o culoare purtătoare de noroc. Ea aduce energie, bunădispoziţie.

Sucul de roşii este o adevărată desfătare

Roşia este o legumă bogată în vitamine A, C, E, conţine numeroase minerale. Ea are rolul de a mări pofta de mâncare, de a „schimba ” sângele, de a micşora tensiunea arterială. Tiraminele, acidul folic au rolul de a menţine buna-dispoziţie.

Roşul ne îmbie la senzualitate

Persoanele care preferă hainele de culoare roşie au o fire mai deschisă, expansivă. Roşul a devenit simbolul pasiunii. Desuurile roşii precum şi un ruj roşu stimulează apetitul sexual. Nici un tete-a-tete romantic nu se desfăşoară în absenţa trandafirilor roşii şi a unui vin de aceeaşi culoare.

Decoraţiunile de culoare roşie creează o atmosferă veselă

Camerele cu pereţi de culoare roşie sunt aproape inexistente în prezent. Motivul cel mai des invocat pentru evitarea acestei culori este lipsa de spaţiu. Locatarii unui astfel de spaţiu, puţini ce-i drept, recunosc că se simt într-o cameră roşie ca într-un culcuş primitor. Dar în scurt timp au senzaţia de apăsare. De ce? Culoarea roşie apropie optic distanţele. Totuşi în prezent e la modă să vă decoraţi locuinţa cu diverse accesorii în această culoare. Ele vor transforma spaţiul de locuit într-un adevărat laborator primitor, confortabil în care vă puteţi reîncărca bateriile...

Rătăcită printre jucării

O fetiţă din Germania a "dispărut" în propria-i cameră, informează DPA.

O fetiţă în vîrstă de trei ani, din oraşul Luebeck, are atît de multe jucării încît mama ei s-a panicat şi a dat-o dispărută la poliţie, cînd, de fapt, copilul era "ascuns" în propria-i cameră, a informat, miercuri, poliţia locală.

Poliţiştii au căutat fata pe terenurile de joacă şi au interogat vecinii familiei, înainte să o găsească pe fetiţă dormind liniştită, pe patul ei, sub o grămadă de animale de pluş.

Timpul petrecut la creşă poate mări agresivitatea copiilor

Cu cît petrec mai mult timp la creşă cu atît sînt mai predispuşi copiii la agresivitate, arată un studiu american citat de Washington Times.

"Fenomenul a fost observat la toate categoriile sociale, în toate tipurile de familie şi indiferent de calitatea îngrijirii pe are o primesc copiii în creşe", arată un studiu privind îngrijirea copiilor la vîrste mici. Studiul, la care au participat peste o mie de copii, a fost făcut de Institutul Naţional de Sănătate şi Dezvoltare a Copilului din SUA(NICHD).

În comportamentul unui copil de vîrstă preşcolară se manifestă mai multe influenţe, foarte importantă fiind sensibilitatea mamei faţă de copil, spune Sarah L. Friedman, cercetătoare la NICHD.

Printre problemele comportamentale observate la copiii care petrec un număr mare de ore la creşă s-au numărat refuzul de a da ascultare adulţilor, distrugerea lucrurilor altor copii, disputele, bătăile, mînţitul, ţipatul, folosirea ameninţărilor şi laudăroşenia.

Cercetătorii de la NICHD au găsit şi dovezi ale importanţei îngrijirii de calitate: copiii care mergeau la o creşă unde îngrijitorii se purtau cu căldură, sensibilitate şi optimism au avut mai puţine probleme de comportament decît ceilalţi.

Pagină coordonată de **Madiana Popescu**

Între amenzile lui Borugă, sobrietatea lui Coraș și speranțele lui Gaie

Fără doar și poate, la Moneasa este o premieră. Trei echipe divizionare B, toate din Arad, efectuează cantonamentul în această localitate. Din fericire, nimeni nu se calcă pe „bătătură", chiar dacă un antrenor mai trage cu ochiul la pregătirea altuia. La UTA, atmosfera e destul de încărcată, antrenorul Borugă nemaiavând prea multe de discutat cu jucătorii. În plus, începând cu ziua de luni a acestei săptămâni, tehnicianul „Bătrânei Doamne" s-a supărat rău de tot și a trecut la măsuri severe.

La A. C. Universitatea, antrenorul Coraș impune - ca întotdeauna - respect și nimeni nu scoate o vorbă în plus. Pregătirea asiduă este elementul de bază al lui Aslău et comp.,

Dincolo, la Tricotaje Ineu, echipă ce este în întârziere de o săptămână în pregătire, am consemnat faptul că „bătrânii" fac furori, fiind printre cei mai apreciați, iar conducerea e în căutare de noi jucători.

10 dolari amendă

După înfrângerea cu Tricotaje Ineu, dar și despărțirea de Botiș, Gheorghe Borugă s-a „îmbolnăvit cu nervii". S-a supărat așa de tare, încât amendează cu 10 dolari fiecare jucător care face mai mult de 20 de pași de la ușa hotelului „Moneasa" . În opinia lui, echipa nu avea voie să piardă în fața „tricotorilor" nici dacă partida se juca pe o arătură., Borugă nu se simte deloc bine, doctorul Pârvulescu îi administrează injecții și nu mai e deloc mulțumit de lotul pe care îl are la dispoziție.

Borugă amenință cu demisia

În această situație, dacă cei din conducere nu-i aduc vreo doi-trei jucători de valoare, Borugă zice că se retrage. **„Cu cei pe care îi am aici, la Moneasa, terminăm pe locul 8! Am nevoie de întăriri, altfel nu o să putem promova. Încerc să-l duc pe Szilyer, care e acum în pregătiri cu Tricotaje Ineu. Alte nume nu mai dau."**

Este adevărat, la Moneasa, Borugă e și impresar, pe lângă antrenor. A sunat la Ploiești, pentru trei jucători de la Petrolul, l-a sunat și pe I. Popa, pentru a trata cu acesta trimiterea lui Coțan în cantonament la Moneasa, ține legătura cu Alexandru Boc, acesta având la LPF lista cu toți jucătorii liberi de contract, plus că speră să-i convingă pe conducători de importanța înregimentării în lot a jucătorilor Goia și Timar, de la Industria Sârmei Câmpia Turzii. Dacă nimic nu se rezolvă, atunci Borugă își va da demisia.

Pe cine dă afară Borugă?

După antrenamentul de ieri, desfășurat pe terenul din Moneasa, antrenorul Borugă „s-a scăpat" și a spus că un jucător a făcut prostii. Nu a dat nume, dar se gândește să-l dea afară. Sigur e că nu-i un jucător important - pentru că duce lipsă de așa ceva - și nu își permite luxul să se despartă de un om de bază.

După-amiază, Panin et comp. au fost „cadorisiți" cu sprinturi, „bucăți" de 100 și 200 de metri, Borugă încercând să-i bage în „priză" pe jucători, care

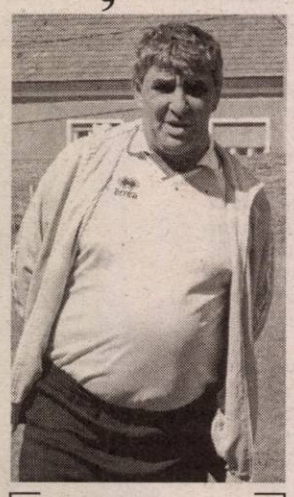

Gheorghe Borugă a trecut la măsuri drastice
Foto: Șt. Matyaș

răspund, totuși, bine la comenzile tehnicienilor.

Muncă, muncă și iar muncă!

Ca de obicei, la A. C. Universitatea, antrenorul Coraș impresionează. Jucătorii se pregătesc fără rezerve, dar și fără să scoată o vorbă. Atmosfera impusă de „Dulap" e una sobră, așa cum îi stă bine unei echipe echilibrate, nou-promovată. După antrenamentul de dimineață, axat pe pregătirea fizică, jucătorii „înghițind" mai multe „bucăți" de 400 de metri, în pantă, delegația A.C. U. s-a deplasat la Dezna. Acolo li s-a servit masa de prânz, însă întâlnirea de taină nu a mai avut loc...

Au lipsit conducătorii...

Deși, inițial, totul era pregătit pentru a „bate în cuie" noua colaborare cu Universitatea de Vest „Vasile Goldiș", mărturie stând pregătirile de la Dezna, rectorul Aurel Ardelean și suita de conducători de la A. C. U nu a mai ajuns la fața locului, deoarece au intervenit câteva probleme personale pentru A. Ardelean, acesta fiind obligat să plece în Italia.

După-amiază, cei de la ACU au efectuat un antrenament în apropierea hotelului „Parc", antrenorul Coraș impunând un circuit de forță, 13 aparate, repetate de șase ori.

Moral bun, gânduri mari!

La Tricotaje Ineu, atmosfera e destul de destinsă. „Veteranul" Plisca se pregătește la nivel maxim și e un exemplu pentru colegi, iar victoria cu UTA le-a dat moral elevilor lui Cigan, dar nu numai.

Directorul executiv, Cornel Gaie se zbate să-l țină în lot pe Militaru, dar și să-i aducă de la F. C. Oradea pe Siminic și Coțan. Dacă primul are șansa să ajungă la Ineu, cel de al doilea este deja luat în vizor de F. C. UTA. „Bătaia" e mare pentru fiecare jucător, iar faptul că Borugă i-a propus lui Szilyer să treacă la UTA, a făcut ca cei de la Tricotaje Ineu să aibă gânduri mari, de „războaie"...

Fără frică de F. C. UTA

Cornel Gaie și Gigi Borugă au făcut pariu „gras", antrenorul UTA-ei spunând că îi bate pe Tricotaje cu 5-0, cu condiția să joace pe propriul stadion. Gaie a zis că Ineul nu va pierde cu mai mult de un gol diferență, pentru ca apoi antrenorul Cigan să-i spună lui Gaie că putea să pună pariu - liniștit - că Tricotajele nu pierd cu F. C. UTA. Rămâne de văzut dacă se va găsi o dată liberă pentru acest „amical".

Leo Sfâra

Manta - pe mâna doctorului naționalei

Deși și-a impus termen limită de așteptare a unui răspuns de la D.C. Washington United ziua de marți, Petruș Manta va mai sta în expectativă până vineri. Până atunci, atacantul este tratat la glezna piciorului drept de Pompiliu Popescu, medicul echipei naționale de fotbal. **„Mai stau 2-3 zile la București, până o să-mi revin total după accidentarea suferită la gleznă. Dacă nici în acest interval nu am nici o veste din America, voi veni să-mi onorez contractul cu UTA"** - ne-a spus telefonic Manta.

C. Mnerie

Utiști, scoateți bani din buzunar, pentru... divizia B

...așa s-ar sintetiza mesajul transmis de conducătorii F.C. UTA, arădenilor, suporteri ai „Bătrânei Doamne". Aceștia au trăit o mare dezamăgire la finele sezonului recent încheiat, prin retrogradarea echipei de suflet în Divizia B, dar nu s-au descurajat. Au avut alții grijă să o facă. Ei se identifică cu membrii Consiliului de Administrație al grupării „textiliste" care - în opinia lor - au luat o decizie normală prin scumpirea abonamentelor. Păi, de la 250.000 de lei cât valora un abonament la peluză în Divizia A, respectiv 600.000 de lei la tribuna I, s-a ajuns acum, ca pentru meciurile din eșalonul secund, susținătorul „alb-roșu" să scotă din buzunar mai mult decât dublul sumei pentru un loc la peluză și chiar triplu pentru a-și închiria un scăunel de plastic. Ilogic.

Cum s-a luat această „înțeleaptă" decizie, care a stârnit un „val" de nemulțumiri exprimate și la redacția ziarului nostru, am aflat de la unul dintre membrii C.A. al F. C. UTA, Nicolae Calmore. Explicația sună cam așa: **„Am căzut de acord cu toții că am greșit anul trecut, practicând prețuri scăzute pentru abonamentele de meci. Acum, prin așa-zisa scumpire, nu facem decât să îndreptăm această greșeală, pe care ne-am asumat-o cu toții, membri ai Consiliului de Administrație".** Întrebarea noastră a venit imediat: Dar retrogradarea în ultimul eșalon și pierderea unor jucători de valoare nu le încadrați tot la capitolul greșeli? Răspunsul: **„Dacă vreți ni le asumăm și pe acestea, dar acum ceea ce am hotărât este legat de viitor. Suporterii trebuie să plătească pentru spectacolul care li se oferă, care, eu spun, va fi unul de calitate. Iar apoi, sunt convins că cei care au fost până acum alături de UTA vor fi și de acum înainte, indiferent de costul abonamentelor."** - a concluzionat domnul Calmore.

De aici nu putem înțelege decât că toată această campanie de scumpire a abonamentelor se bazează pe dragostea oarbă a suporterilor utiști, mulți dintre ei pensionari, care oricum își vor lua pâinea de la gură pentru a asista la reprezentațiile de excepție promise de boșii „Bătrânei Doamne". Deocamdată, chiar nu vedem cu ce „actori" ai gazonului verde s-ar putea da un spectacol total, dar dacă oamenii promit că vom vedea ce n-a văzut Parisul trebuie să-i credem, că ei sunt cu banii și știu cel mai bine. Și ar mai fi ceva, toți conducătorii UTA-ei au promis că vor lucra în permanență la îmbunătățirea imaginii clubului. Or, o măsură de acest gen numai într-o lumină bună nu pune grupărea fanion a Aradului...

Călin Mnerie

Baschet Masculin

A venit Clark, urmează Fometescu

● Wayne Clark a revenit ieri la Arad iar conducerea echipei West Petrom urmează să poarte o discuție cu baschetbalistul, pentru a vedea ce soartă va avea americanul. Clark s-a aflat pentru o perioadă la Cluj, conform zvonurilor el încercând un transfer la U Carbochim.

● La trialul organizat în aceste zile de West Petrom s-au prezentat încă doi jucători de la echipa a doua a petroliștilor, Laza și Talabă, cei doi alăturându-se lotului aflat sub comanda lui Ofer Berkovich.

● Dinamovistul Claudiu Fometescu va ajunge în Arad la sfârșitul acestei săptămâni, valorosul jucător urmând a participa la o nouă rundă de negocieri cu diriguitorii vicecampioanei.

● Referitor la bugetul echipei arădene pentru sezonul 2003-2004, președintele Dan Gabriel Boric ne-a declarat: **„Încă nu am semnat actele, vom face în curând acest lucru. Petrom ne va asigura 10 miliarde. Pentru campionat și toate turneele la care participăm, am mai avea nevoie de încă 8 miliarde."**

Radu Romanescu

12 jucători, la reunirea Frontierei Curtici

● *Lotul va fi întărit considerabil până la ora plecării în cantonament*

Sandu Gaica a condus, luni, pe terenul CSȘ Gloria, primul antrenament al Frontierei Curtici în noul sezon competițional. Sarcina a fost una ușoară pentru tehnician, care a avut de „strunit" doar 10 jucători, ceilalți doi, Oros și Clepe, prezenți la reunire, uitându-și echipamentul acasă. Așa că au rămas să transpire: Pap, C. Moț, Aldea, Liga, M. Moț, Pop, Don, Nilă, Andea (revenit din fotbalul austriac) și... un fotbalist de la Anina, al cărui nume nu prezintă importanță pentru stafful Frontierei. Acesta a onorat în formulă completă prima întâlnire după vacanță. Liviu Brânzan, sponsorul echipei și Nicolae Leca, președintele clubului, au pus la punct împreună cu Sandu Gaica și „secundul" Honoriu Dobra strategia pentru perioada imediat următoare.

În primul rând este vorba despre achiziții, care se anunță unele de marcă pentru nivelul Diviziei C. Deocamdată, ele sunt ținute secrete, singurele nume auzite pe la colțul străzii fiind cele ale foștilor ineuani, Balaci și Militaru. Chiar dacă cei de la „Vamă" spun că-și doresc să coopteze în lot doar jucători tineri, pe care să conteze măcar 4-5 ani de acum înainte, pentru îndeplinirea obiectivului, care se anunță mai îndrăznet ca niciodată, ei vor fi nevoiți să apeleze și la câțiva jucători experimentați. Unul există deja, Mircea Bătrânu, care se va prezenta la antrenamente zilele următoare, alături de alți fotbaliști aflați sub contract cu Frontiera: Fâșie, Călin, Gyorgy, dar și Băd, dacă Gigi Borugă nu-l va reține la UTA. Trebuie purtată o discuție lămuritoare și cu Șaba, împrumutat în returul campionatului la Șiria. Gaica nu și-a luat gândul nici de la Dinu Maghici, aflat în cantonament cu ACU la Moneasa, fără a fi semnat - însă - pentru această formație. În schimb, Cotuna și Moțiu au ales să-și câștige pâinea în alte sectoare decât fotbalul, exemplul lor fiind urmat și de Bârla, plecat de curând în Germania.

Oricum, până la mutarea „cartierului general" la Moneasa, pe 6 august, lotul va fi cristalizat. Jocurile de pregătire au fost și ele stabilite, primul dintre ele fiind programat, sâmbătă, în compania Victoriei Nădlac. La revenirea din cantonament urmează „dubla" cu UMT, iar pe 29 august curticenii vor da piept cu Telecomul. Campionatul Diviziei C va începe vineri, 5 septembrie.

Călin Mnerie

Comunicat

Federația Română de Fotbal face înscrieri pentru Școala Națională de Antrenori, disciplina fotbal. Cei interesați pot primi relații suplimentare la sediul A.J.F. Arad, zilnic între orele 9,00-12,00.

Președintele Comisiei Tehnice, Gheorghe Cameniță

„Naționalele" de automodele, sub stăpânire arădeană

La Amara s-au disputat sâmbătă și duminică, „naționalele" de automodelism, clasele 1/10 off-road respectiv o etapă contând pentru campionatul 1/8 track. La prima clasă, arădeanul Cristian Faur (CSM PAB) și-a trecut în palmares două locuri I iar antrenorul și tatăl lui, Fănel Faur, s-a situat pe a treia poziție. O comportare promițătoare a avut-o juniorul Radu Brădean, în vârstă de 15 ani, ocupant al locului 5. Cât privește clasa de 1/8 track, Cristian Faur și-a surclasat adversarii, în pofida eforturilor acestora în direcția achiziționării de materiale performante. Cristian a parcurs 98 de tururi de pistă în 30 de minute, cu 17 mai multe față de următorul clasat !

Săptămâna viitoare, sâmbătă și duminică, va avea loc pe kartodromul „Las Vegas", etapa finală a C.N. pentru clasele 1/12 și 1/10 touring, reprezentând ultima verificare a sportivului nostru înaintea „europenelor" de la Graz, programate la mijlocul lunii august. Pe această cale se aduc mulțumiri, pentru ajutorul acordat, d-nei Cristina, director tehnic la S.C. Vik.

Adrian Hărțău
Foto: Șt. Matyaș

Beckham va fi urmărit pas cu pas

Atacantul lui Dinamo București, Nicolae Mitea, mai are de așteptat doar câteva zile până va ști dacă va rămâne în curtea echipei olandeze Ajax Amsterdam. Ronald Koeman, antrenorul „lăncierilor" l-a apreciat pe jucătorul de 18 ani, despre care, să spunem în paranteză că a fost coleg la naționala de juniori a României cu arădeanul Casian Maghici, aflat acum la FC Oradea. ■ Pe vremea când juca fotbal, despre legendarul Nicolae Dobrin se spunea că bea doar vestita țuică de Pitești, denumită pe atunci „Ochii lui Dobrin". Acum, „Gâscanul" a devenit imaginea unei societăți producătoare de apă minerală, care l-a ales să o reprezinte pentru că nu a mai consumat alcool de zece ani. ■ Ciclistul american Lance Armstrong a câștigat etapa a XV-a a Turului Franței, după o cursă care a scos în evidență fair play-ul lui Jan Ullrich. Germanul a făcut un gest sportiv în momentul în care Armstrong a căzut pe traseu din cauza unui spectator, Ullrich fiind cel care a coman-

Bursa știrilor

dat oprirea plutonului pentru a-l aștepta pe texan. Marea Bucă se va încheia la sfârșitul acestei săptămâni. ■ Dorel Mutică, fostul jucător al echipelor arădene Strungul și UTA, a ratat un contract în Germania. Aflat în probe la Regensburg (liga a doua), Mutică nu s-a înțeles cu gruparea din țara lui Effenberg, urmând să revină la Steaua. Celălalt stelist - Alexandru Pițurcă - aflat în probe la Regensburg, a reușit să ajungă la un acord cu conducerea grupării germane. ■ Leonard Doroftei, campionul mondial al categoriei ușoară, versiunea WBA, nu-și cunoaște încă viitorul adversar. Cel mai probabil oponent în lupta pentru „Centură" este panamezul Miguel Callist, dar a apărut și varianta americanului Juan Diaz, un boxer în vârstă de doar 19 ani și 9 luni, care a disputat până acum 22 de partide la profesionism și nu a pierdut nici una. Întâlnirea ar fi agreată de ambii pugiliști. ■ Postul britanic de televiziune BBC a desemnat un corespondent care să-l urmărească pas cu pas pe David Beckham. Starul echipei Real Madrid împreună cu soția sa, care nu se desparte nici o secundă de el, vor fi „monitorizați" de Tamzin Sylvester (29 de ani) în turneul pe care „albii" îl vor efectua în Asia.

Radu Romanescu

O.J.P.C. Arad face controale pe... litoral!

Șase inspectori ai Oficiului Județean pentru Protecția Consumatorului (O.J.P.C.) Arad au fost trimiși în perioada 21 iulie-2 august să efectueze controale pe litoral. Acțiunea face parte dintr-un program inițiat de Autoritatea Națională pentru Protecția Consumatorului și se desfășoară pe toată perioada estivală. În cadrul acesteia, inspectori din toate județele țării vor verifica felul în care sunt prestate serviciile în unitățile de alimentație publică și turism de pe litoral.

„Cei șase angajați trimiși de la noi efectuează controale numai în Stațiunea „Mamaia". Deși mai avem puțini inspectori la sediu, consumatorii arădeni se pot adresa la noi pentru orice problemă, la fel ca până acum...", declară **Gheorghe Iancu** - inspector șef la O.J.P.C. Arad.

Nadia Bodran

În Stația CFR Arad

UNA SCRIE PE TABELĂ, ALTFEL CIRCULĂ TRENURILE

De mai bine de un an de zile, stația CFR Arad se află într-un amplu proces de modernizare, finanțat inclusiv din fonduri Phare. Ceea ce înseamnă că la finalizare, arădenii ar trebui să beneficieze de o „gară europeană".

Ce ne facem însă cu serviciile sau mai bine zis cu unii angajați CFR, care, se vede treaba, au încă mentalitate balcanică. Bunăoară, în 21 iulie a. c., comportamentul unui impiegat de mișcare a stârnit indignare printre călători. Ce s-a întâmplat ? Potrivit „Mersului trenurilor" din incinta stației, personalul ARAD-BRAD trebuia să plece din gară la ora16,03, de la linia 4. Cel puțin așa indicau plăcuțele cu pricina.Când colo însă, la ora 16,00 fără 5 minute, la linia 4 era garat un tren ce urma să plece spre o altă destinație. Debusolați, călătorii de Brad au aflat în cele din urmă cum că trenul lor se află la linia 2 peron. Deplasându-ne acolo, l-am abordat, politicoși pe un impiegat de mișcare, relatându-i ce s-a întâmplat. Și, totodată, rugându-l să facă de îndată corecția necesară, mai ales că până la plecarea trenului nu mai rămâneseră decât vreo câteva minute. Pe impiegatul nostru însă nici vorbă să-l intereseze problemele călătorilor.„Ce, credeți că eu am timp să urc toată ziua să schimb plăcuțele cu trenurile?"- s-a răstoit acesta la călători, enervat că am îndrăznit să-l deranjăm.

Poate nu i-ar strica acestui impiegat obraznic să beneficieze de niște zile- fără plată- de reciclare. Așa cum se pedepseau pe vremuri cei incompetenți. Că, oricum, are apucături de dinainte de '89...

Cosmin Trif

Căldură mare, rata șomajului mică!

Directorul executiv al Agenției Județene pentru Ocuparea Forței de Muncă (AJOFM) Arad ne comunică faptul că, în această perioadă, rata șomajului în județul nostru a atins cel mai scăzut nivel din ultimii 12 ani.

„Cu un procent de 4,1%, județul Arad se situează printre județele cu cele mai scăzute rate ale șomajului. Față de rata din iunie, am înregistrat o scădere de aproape un procent, iar dacă ne raportăm la rata medie a șomajului pe țară, care este în jur de 7%, nu stăm deloc rău", ne-a declarat **Ștefan Pascu**, directorul executiv al AJOFM Arad.

În cifre absolute, situația șomajului în județul Arad se prezintă astfel: 3922 de persoane primesc indemnizație de șomaj, dintre care 1745 sunt femei; în căutarea unui loc de muncă sunt 4494 de șomeri neindemnizați, cu o mie mai puțin decât luna trecută.

„Scăderea substanțială a ratei șomajului se datorează muncilor sezoniere din agricultură, construcții și servicii", a precizat **Ștefan Pascu.**

N. Oprean

Garda Financiară extinde controlul asupra pădurilor

În ultima perioadă, comisarii Gărzii Financiare Arad, împreună cu polițiștii și procurorii Parchetului de pe lângă Curtea de Apel Timișoara, au extins cercetările în ceea ce privește neregulile constatate în domeniul forestier, îndeosebi în zona Ocoalelor Silvice Moneasa, Gurahonț și Sebiș. Până la finalizarea cercetărilor, surse din interiorul Gărzii Financiare Arad ne-au informat că **„rezultatele sunt spectaculoase, fiind vorba despre prejudicii enorme și multe persoane implicate".**

D. S.

PATRONII S-AU SPERIAT DE AMENZILE ITM

După ce luni de-a rândul Inspectoratul Teritorial de Muncă (ITM) Arad a aplicat sancțiuni firmelor pentru lipsa autorizației de protecție a muncii, a urmat o adevărată avalanșă de cereri pentru a se intra în legalitate. Astfel, în primele 6 luni din 2003, au fost eliberate nu mai puțin de 1300 de autorizații, ceea ce reprezintă o creștere semnificativă față de cele 148 câte au emise în aceeași perioadă a anului trecut.

Ing. **IOAN GLIGOR**, inspector-șef adjunct la ITM Arad, spune că administratorii firmelor au început să conștientizeze faptul că desfășurarea unei activități fără asigurarea condițiilor minime de protecție a muncii este un risc asumat.

Potrivit legii protecției muncii,în cazul unor unități cu grad mai scăzut de pericol în producerea de accidente, locul autorizațiilor este luat de declarația pe proprie răspundere.

Pentru funcționarea unei societăți comerciale fără autorizație de protecție a muncii, legea prevede aplicarea unei amenzi cuprinse între 25-70 de milioane de lei.

C. Trif

FUNDAȚIA UNIVERSITARĂ „VASILE GOLDIȘ" ARAD

Departamentul Învățământ Preuniversitar

face înscrieri pentru
ȘCOALA POSTLICEALĂ

Nr.crt.	Specializarea	Durată (ani)
1.	Agent de turism. Ghid	2
2.	Agent vamal	2
3.	Asistent de farmacie	2
4.	Asistent de gestiune financiar contabil	2
5.	Asistent social	2
6.	Secretar – stenodactilograf – operator birotică	2

La concursul de admitere pentru Școala Postliceală se pot înscrie absolvenți de liceu, cu sau fără diplomă de bacalaureat (excepție pentru specializarea **Asistent de farmacie**).

LICEUL PARTICULAR NR.1
(cursuri de zi, seral și frecvență redusă)

1. **Teoretic** – Specializarea: Matematică – informatică intensiv
   – Specializarea: Filologie – limba engleză intensiv
2. **Tehnologic** – Profilul Servicii – Specializarea: Economic

Informații suplimentare: Secretariat, str.Feleacului, nr.1, tel. 0257 – 25.63.94. (3534599)

cea mai modernă reprezentanță DACIA

la fiecare autoturism nou cumpărat ai un PACHET DE CADOURI SURPRIZĂ

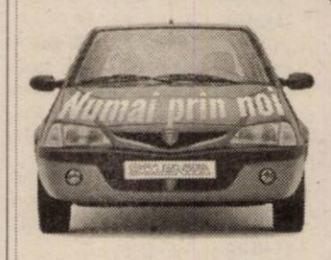

autoturisme noi, în rate și leasing service auto în garanție și post garanție, piese auto.

TOATE ÎNTR-UN SINGUR LOC
Calea Aurel Vlaicu nr.282

SC VERBIȚĂ SRL

(C.A.360/2003)

Miro Bank
BANCA DE MICROFINANTARE

Ai nevoie de câteva sute sau mii de dolari RAPID?

Nu te lupta cu birocrația!

Dă o fugă la MIRO BANK!

RAPID CREDIT
... este formula de credit pentru sume de până în 2.500 de dolari sau euro.
... este pentru orice societate comercială sau persoană fizică autorizată (avocați, medici, șofer de taxi etc.) cu minimum 3 luni de activitate.
... finanțează activități de producție, comerț sau servicii.

Dacă aduci toate actele necesare, în numai câteva zile poți avea banii.

Sucursala din Timișoara acordă credite și clienților din Arad și Hunedoara

(3401731)

Garanțiile (bunuri mobiliare, imobiliare etc.) se stabilesc în funcție de valoarea creditului.t.

MIRO BANK vrea să rămână alături de tine și dacă afacerea ta s-a dezvoltat deja. Pentru sume mai mari, ai produsele **BUSINESS CREDIT** (împrumuturi de până la 10.000 de dolari sau euro) și **INVESTMENT CREDIT** (până la 200.000 de dolari sau euro).

Timișoara: Calea Torontalului nr. ., Tel./Fax: 0256 224 422, 0256 224 676, 0256 243 691

Administrația Finanțelor Publice Nădlac

În temeiul art. 97, alin. 2 din O.G. 61/2002 privind colectarea creanțelor bugetare, se vor vinde prin licitație publică bunurile mobile ale debitorilor după cum urmează:

S.C. Jackson Internațional S.R.L. - Activ compus din: copertină, platforme incintă, rezervoare combustibil, rețele electrice exterioare, teren în suprafață de 1988 mp. în valoare de 1.145.764.581 lei.

Bunuri imobile: centrală termică, ateliere, șoproane în suprafață de 1121 mp, în valoare de 479.024.989 lei, situat în zona vămii Nădlac, lângă drumul european E - 68.

Bunuri mobile: cazane de încălzire pentru sere - 4 buc. 20.000.000 lei, pompă carburant ET 2000 SR - 20.000.000 lei.

Licitația va avea loc la data de 05.08.2003 ora 10,00, str. G. Enescu nr. 74, la sediul A.F.P. Nădlac.

Informații la tel.: 474.627.
Prețurile conțin TVA.

Condiții de participare: Ofertanții sunt obligați să depună cu cel puțin o zi înainte de data licitației oferta de cumpărare și dovada depunerii taxei de participare de 10% din prețul de pornire al licitației.

(3534602)

gratuit

pachet de siguranță (ABS + AIRBAG PASAGER)
sau **reducere 600 EURO**
Numai până la 31 iulie 2003

... *alături de* **dotări standard** ca și **aer condiționat, geamuri** și **oglinzi electrice, radiocasetofon, închidere centralizată cu telecomandă** și multe altele ...

PREȚ ÎNCEPÂND DE LA 7.610 EURO + TAXE

(c.66)

VÂNZĂRI ÎN LEASING

GETAX S.A. - concesionar Renault
ARAD, Calea Bodrogului nr. 10
tel. 0257-281.995 fax: 0257-280.794
www.getax.go.ro e-mail: getax@rdsar.ro

La Germanos ai telefon cu geantă în dotare!

Motorola C350
1.999.000 lei*

+CADOU
o geantă de voiaj cu rotile
la orice mobil cu abonament Connex!

MOTOROLA
intelligence everywhere

OFERTA CONNEX
• 50% reducere la abonament până la sfârşitul anului (31 decembrie 2003).
Ofertă valabilă până la 31 iulie 2003.

DEALER CONNEX

Vino la Germanos până la 31 iulie, ia-ţi un Motorola C 350 la noul preţ special de doar 1.999.000 lei*. În plus, primeşti cadou pe loc o geantă de voiaj cu rotile pentru orice telefon mobil cu abonament Connex. Pleci la munte sau la mare, ai telefon cu geantă în dotare!

GERMANOS
Vă conectează cu tehnologia

În cele peste 60 de magazine Germanos găseşti mobilul potrivit la omul potrivit!

rcs angajează
PERSOANĂ RELAŢII CU PUBLICUL - CASIERĂ
Avantaje: persoană prezentabilă, proaspăt absolventă.
Depuneţi scrisoare de intenţie şi C.V. la adresa S.C. RCS S.A. Str. Grigore Alexandrescu nr. 25-27 2900 Arad sau la eli.pintea@rdsar.ro
(3534593)

Acum DACIA SOLENZA
numai prin IATSA Arad str. Ştefan cel Mare 2-4
INFORMAŢII LA TEL: 0257/278.950; 287.838 FAX: 0257/287.366

COMENZI cu avans minim 25 milioane lei şi garantarea nemodificării preţului
RATE persoane fizice 20%, avans, 60 luni
LEASING persoane juridice sau fizice autorizate 20% avans 36 luni

Reprezentant exclusiv al unui important producător german de detergenţi şi dezinfectanţi pentru industria alimentară
caută
distribuitori zonali cu experienţă în domeniu
fax : 021 348 53 43
e-mail : oana.popescu@tehnoplus.ro
(3534570)

Primăria Municipiului Arad şi S.C. Gospodărirea Comunală Arad S.A organizează în zilele de 08, 09 şi 10.08.2003 a doua ediţie a importantului eveniment "ZILELE ARADULUI."

Pe lângă manifestările cultural artistice, **organizatorii şi Camera de Comerţ, Industrie şi Agricultură a judeţului Arad doresc ca prin această manifestare populară să beneficieze şi agenţii economici care comercializează produse alimentare şi bunuri de larg consum.**

În acest sens **Gospodărirea Comunală Arad S.A invită comercianţii arădeni să îşi amenajeze standuri de vânzare stradale pe trotuarul Bulevardului Revoluţiei în porţiunea cuprinsă între Primărie şi Agenţia TAROM.**

Menţionăm că SC Gospodărirea Comunală Arad S.A nu percepe taxe pentru participarea comercianţilor la aceasta acţiune şi asigură la cerere curent electric cu titlu gratuit.

În vederea amplasării organizate a comercianţilor, aceştia sunt rugaţi să se adreseze Departamentului Economie Internă -Externa, telefon: 20 88 27 sau 20 88 10, fax: 0257/254200; e-mail: mkt@ccia-arad.ro
(c.43/2003)

AGRIROM GRUP
angajează conducători auto

Condiţii:
▲ permis de conducere categoria B şi C
▲ vechime minim 3 ani
▲ disponibilitate la program de muncă prelungit
▲ vârsta maximă 40 ani
▲ experienţă în domeniul distribuţiei produselor alimentare şi al transporturilor pe distanţe lungi constituie un avantaj

Se oferă:
▲ maşini noi marca IVECO de 1,5 - 4 t şi MERCEDES Actros 1843 de 20 t cu semiremorcă frig
▲ salar motivant în funcţie de realizări

Înscrierile se vor face la sediul Agrirom Grup de pe B-dul Vasile Milea nr. 44, la secretariat între orele 16,00-17,00. (3534600)

Vreţi să cumpăraţi?
Nu aveţi bani?
EURO-CASSA S.R.L.
2.000 → 25.000 EURO
Apartament casă, teren, pământ etc.
EURO-CASSA Telefon: 284.390
ORAR 8[illegible]-17[illegible] B-dul Decebal nr. 2-4, cam. 211.
(S.C. PROIECT)
6 % comision/an 100 luni durată de rambursare
(2639006)

OFERTA DE OFERTA
MATROS 2000
La fiecare mp de...
PODELE LAMINATE
trafic intens 7,2 mm 204.900*
GRATUIT ...folia izolantă - grosime 3mm
LAMBRIURI MDF si PVC
Tel.:0267 / 349 888 , 0744 / 766 896
Arad, C.A. Vlaicu nr. 28-32
(înainte de stadionul UTA-fosta şcoală de şoferi)

VÂNZĂRI APARTAMENTE O CAMERA

Vând apartament 1 cameră + baie mare, ultracentral, 10.900 Eu. Telefon 279649, 0745.635.088. (14223)

Vând garsonieră confort I, zona Micălaca, bloc 538, etaj 2, preţ 8.300 EU negociabil. Telefon 0744.645.514. (14313)

Vând apartament 1 cameră, preţ 10.200 EU. Telefon 259395, 0745.255.070. (14727)

Vând garsonieră 33 mp, Arad, Vlaicu, str. Ursului, bloc 4, ap. 39, mobilat. Telefon 511416, orele 10-14. (7793117)

Vând garsonieră confort I, etaj I, în comuna Vladimirescu, centru, 5.000 EU negociabil. Telefon 0721.232.510 sau 0257 - 211828. (14793)

VÂNZĂRI APARTAMENTE DOUĂ CAMERE

Vând apartament 2 camere, semidecomandat, parter, Micălaca, 14.200 Eu. Telefon 0257-265541. (14397)

Vând urgent apartament 2 camere, Staţiunea Moneasa. Telefon 313025; 349774. (14496)

Vând apartament 2 camere, decomandat + garaj, zona 300. Telefon 0257-259785 sau 0740.059.157. (14161)

Ocazie! Vând 2 camere central, etaj I, îmbunătăţit, 13.800 EU. Telefon 286743, 0766. 231.477. (14757)

Vând apartament 2 camere Fortuna, etaj 2/4, 52 mp, contorizat, îmbunătăţit. Telefon 235731, după ora 16. (8155476)

Vând apartament 2 camere, Miorita, et. II, decomandat, îmbunătăţit, 16.500 Euro. Telefon 0740.547.595; 261718. (14596)

Vând apartament 2 camere, Banu Mărăcine, et. III. Telefon 0742.678.600, 212389 după ora 16. (14658)

Vând apartament 2 camere, decomandat, Confecţii, 2 balcoane. Telefon 0723.893.483; 254516. (14494)

Vând apartament 2 camere, decomandat, îmbunătăţit, liber, 733A. Telefon 0744.552.086. (14713)

Ocazie! Vând apartament 2 camere central, 11.500 EU. Telefon 286743, 0766.231.477. (14757)

Vând apartament 2 camere semidecomandat, mobilat, Micălaca, Piaţa Miorita (Abrud), 13.000 EU. Telefon 461280, 0742.773.276. (14739)

Vând apartament 2 camere decomandat, parchet, gresie, faianţă, geamuri, uşi şi balcon termopan, garaj, zona 300. Telefon 0788.407.974. (14762)

Vând apartament 2 camere etaj I, lângă „Orizont", neamenajat, loc foarte bun, ocupabil imediat, 14.500 EU negociabil. Telefon 0745.154.137. (14766)

Vând apartament 2 camere confort I, etaj I, Polivalentă, semidecomandat, Legea 112. Telefon 0257 - 233230, 0721.841.561. (14777)

Vând apartament 2 camere Grădiste, 72 mp, lavabil, faianţă, balcon închis. Telefon 0257 - 218858, 0722.601.626. (14820)

Vând apartament 2 camere central. Telefon 270103, 0745.615.828. (14828)

Vând apartament 2 camere zona 700, etaj I, diverse îmbunătăţiri, 15.000 EU. Telefon 219494, 0744.767.315. (14790)

Vând apartament 2 camere, Alfa, 14.000 Euro. Telefon 286743; 0766.231.477. (14838)

VÂNZĂRI APARTAMENTE TREI CAMERE

Vând apartament în Alfa, 3 camere, decomandate, îmbunătăţit, mobilat, garaj, pivniţă. Telefon 0723.777.104, 0257-523184. (7794539)

Vând apartament ultracentral, 3 camere, semidecomandat, 3 balcoane închise cu geam termopan, calorifere aluminiu, preţ 35.000 Eu, negociabil. Telefon 236347, 0745.521. 296. (14575)

Vând apartament 3 camere 2 băi, etaj I + loc garaj, Banu Mărăcine, preţ 35.000 EU. Telefon 0744.552.161. (14117)

Vând apartament 3 camere, cf. I, mobilat, zona Shell, 19.000 negociabil. Telefon 348531. (14628)

Vând 3 camere decomandate Vlaicu, îmbunătăţiri, 3 balcoane, 114 mp, 19.000 EU. Telefon 213192, 0722.257.409. (14623)

Vând apartament 3 camere, ultracentral, deasupra magazinului Romstal, P-ţa Avram Iancu, 175 mp, Legea 112, 30.000 Euro, negociabil. Telefon 0722.620.475. (12638)

Vând apartament 3 camere central, bun pentru privatizare. Telefon 253892. (14735)

Vând urgent apartament 3 camere, decomandat, contorizat, satelit, balcon închis, Aurel Vlaicu, bl. X.28, et. 8, preţ negociabil 15.500 Euro. Telefon 242875. (8155483)

Vând apartament 3 camere, confort I, bl. Y12, sc. B, et. II, ap. 11, 16.500, negociabil. Telefon 241736, după ora 15. (8155486)

VÂNZĂRI APARTAMENTE PATRU CAMERE

Vând apartament 4 camere, contorizat, lângă Billa. Telefon 214718. (14105)

Vând apartament 4 camere, 2 băi, 2 balcoane, gresie, faianţă, termopane, aranjat tip occidental, bloc nou, zona Fortuna, Vlaicu. Telefon 0721. 999.176, 348598. (9155470)

VÂNZĂRI CASE

Vând VILĂ DEOSEBITĂ, complet utilată (mobilată) ultramodern, în Mureşel, ARADUL NOU, 300.000 Euro, negociabil sau 230.000 Euro, negociabil, nemobilată. Telefon 0722.381.749. (13072)

Vând casă mare, nouă, cu spaţiu comercial, termopane, încălzire centrală, Grădiste, Orient 58. Telefon 256769, 0722.239.242. (13318)

Vând casă în CURTICI, eventual schimb cu apartament Arad. Telefon 0740. 043.413. (13993)

Vând 1/2 casă (3 camere + anexe), central, 45.000 Euro. Telefon 0723.745.210. (14492)

Vând casă cu grădină în Sânleani nr. 83. Telefon 381823. (14550)

Vând urgent casă, zona gai, 4 camere, bucătărie, baie, apă reţea (posibilitate gaz), anexe, seră + grădină, preţ 22.000 Eu, negociabil, str. Anton Pann nr. 9. Telefon 274057. (14644)

Vând urgent casă în Zimandul Nou, toate utilităţile. Telefon 0744.531.812, 0745.014.384. (14646)

Vând casă nouă, cu etaj, neterminată, în Turnu. Telefon 0740.092.475. (14688)

Vând casă Podgoria, 3 camere, termotecă, bun sediu firmă, cabinet, 60.000 EU. Telefon 218856, 0722.257.409. (14623)

Vând casă cu grădină mare la şosea, comuna Secusigiu nr. 296. Telefon 462317 sau 212, Secusigiu. (7794177)

Vând casă mare cu grădină în centrul Nădlacului. Telefon 0257-474229; 0721.247.663. (3913322)

Vând urgent casă + teren 723 mp, 3 camere, terasă, fundaţia piatră codru, str. Renaşterii, 42 B, Micălaca. Telefon 0721.599.721. (14761)

Vând casă familială, proprietate privată, 2 clădiri, grădină 1.400 mp, cartierul GAI, 40.000 Euro, negociabil, eventual plata în două rate. Telefon 274118. (12983)

Vând căsuţă de vacanţă în Cuvin, la şosea, extras CF, 6.000 EU negociabil. Telefon 0744.154.137. (14766)

Vând casă curte comună, str. A. Mureşanu. Telefon 0722.882. 332. (14778)

Vând casă cu grădină Săntana, nr. 131. Telefon 462593. (7794179)

(Continuare în pagina 13) ➔

Vindem
Hârtie de împachetat
Numai la sediul redacției ziarului ADEVĂRUL
Telefon **281.797**
B-dul Revoluției nr. 81 Arad
Program orele **9⁰⁰-14⁰⁰**

(Urmare din pagina 12)

Vând casă la șosea 3 camere anexe, 1440 mp, apă rețea, grădină și pomi, Felnac 516, Mărcuș. Telefon 287518. (14822)

VÂNZĂRI TERENURI

Vând 22.000 mp, posibilități parcelare, zona Sere-Grădiște. Telefon 285249, 0745.365.755. (14692)

Vând teren arabil 8 ha în satul Belotinț și plantație de pruni 1 ha. Informații telefon 562427. (7793358)

Vând 1 ha pământ aflat în Asociația Aradul Nou. Telefon 287036, 0721.778.169. (14681)

Vând teren agricol 5,50 ha. Telefon 0724.584.609. (14772)

Vând teren pentru construcții, cu materiale, în comuna Gârda, județul Alba, lângă șosea, preț avantajos. Telefon 0742.023. 349. (14826)

VÂNZĂRI AUTO

Vând Ford Ka 1,3i, 2000, klimă, în curs de înmatriculare, 6.600 Eu; Ford Sierra 20i, 1992 (cu portbagaj) recent înmatriculat, 3.550 Eu. Telefon 218909, 0722.295.928. (14689)

Vând VW Passat 1,8 D. an fabricație 1998. Telefon 0744. 589.987. (14598)

Vând Dacia 1310 Berlină, nouă. Telefon 0740.024.293. (14671)

Vând Ford Probe an '90, stare impecabilă, 2.500 EU negociabil. Telefon 288339 sau 0723.162.819. (14729)

Vând Dacia Break, an 1988, stare perfectă, verificare 2005, preț 1.000 Eu, fix. Telefon 384081. (6450543)

Vând Dacia 1310, fabricație 1995, culoare originală, 1.650 Eu. Telefon 254216. (14694)

Vând microbus marfă Mercedes MB 100D, 1993. Telefon 0722.381.765, 0257-462322. (14698)

Vând tractor U650 + plug 3 capuri. Telefon 0722.381.765, 0257-462322. (14698)

Vând plug tractor 450. Localitatea Pilu nr. 64. (14711)

Vând RABA 10,5 tone basculantă, preț 2.500 EU; RABA 16 tone scafă, preț 4.800 EU; RABA 16 tone Irack, preț 6.000 EU, toate în stare de funcționare, prețurile sunt negociabile. Informații telefon 0257 - 562735 sau 0744. 158.683. (7793317)

Vând Dacia Super Nova an 2002, septembrie, vișiniu. Telefon 0744.926.895. (14674)

Vând tractor 650 M. Informații localitatea Chișlaca, nr. 255, familia Cismaș (Tica). (14738)

Vând Dacia 1310, 1984, stare bună, negociabil. Telefon 253969, 0745.501.067. (14745)

Vând tractor Ford, preț 4.000 EU și plug 4 capuri, reversibil, preț 4.200 EU. Telefon 0745.255.070, 259395. (14727)

Vând Dacia 1310, an 1986, numere noi, motor 1400, 5 trepte, în stare foarte bună de funcționare, preț 27.000.000 negociabil. Telefon 536577. (14724)

Vând plug 3 brăzdare + plug 2 brăzdare, cauciucuri auto 145 R 13 Michelin. Telefon 512371. (7793116)

Vând U 650 plug cu 3 capuri și semănătoare SPC. Telefon 0724.584.609. (14772)

Vând autoturism Lada 1200, stare perfectă, numere noi, preț 150 EU, str. Clopotului, nr. 24. Telefon 0745.548.552. (14771)

Vând remorcă de Dacie Padiș 300 stare perfectă preț 350 EU, str. Clopotului, nr. 24. Telefon 0745.548.552. (14771)

Vând apartament 2 camere, zona 700, etaj I, diverse îmbunătățiri, 15.000 EU. Telefon 219494, 0744.767.315. (14790)

Vând tractor U 650 și L 445, stare bună. Telefon 462431. (7794180)

Vând tractor U 650, după RK, localitatea Sântana, nr. 15. Telefon 463382. (7794178)

Vând Dacia papuc două locuri, an 2000, 2.900 EU negociabil. Telefon 270837. (14670)

Vând Dacia 1300 acte la zi, an 80, preț 450 EU. Telefon 0721.060.093. (14796)

Vând Dacia 1410, an 1997, aripa față lovită, 1700 EU. Telefon 0723.477.742. (7794540)

Vând Opel Ascona an 1982, două uși, verificare 2005, înmatriculat persoană fizică, stare bună, preț 1400 EU negociabil. Telefon 0257 - 284975, 0788.328.072. (14799)

Ocazie! Vând Ford Mondeo 1,8 TD model 1994, extrase, preț 5.500 negociabil. Telefon 0744.328.450, 368959. (14800)

Vând Dacia 1310 an fabricație 1987-decembrie, preț 1.000 EU. Telefon 466430. (14802)

Vând Dacia 1310, TLX, an 1988, stare foarte bună, toate actele la zi, preț 900 EU negociabil. Telefon 0724.378.931 sau 285432. (14803)

Vând Fiat Doblo Cargo Diesel, capacitate cilindrică 1900 cmc, an fabricație 20.12.2001, preț 7.800 EU negociabil, înscris persoană fizică, nerulat în țară, airbag. Telefon 0257 - 531593, mobil 0722.601.564. (14807)

Vând Dacia 1300, an fabricație 1975, numere vechi. Telefon 0788.475.037. (14827)

Vând OPEL ASCONA, 1986, Diesel, 2550 Euro. Telefon 0788.231.419; 0257-279647. (14843)

Vând ARO camionetă, motor Brașov, an 1987, preț negociabil. Telefon 417125. (8155485)

Vând Dacia Break, an 1991, preț 850 Euro. Telefon 0740.096.800. (8155480)

Vând autoturism Dacia 1310, an 1993, stare impecabilă, preț 1450 Euro, negociabil. Telefon 277321; 0724.257.818. (14832)

VÂNZĂRI ELECTRO

Vindem CASE MARCAT FISCALE, CÂNTARE ELECTRONICE și CONSUMABILE. Telefon 272727. (12891)

Vând mașină de cusut electrică nouă, marca „Fif". Telefon 259203. (14743)

Vând la prețuri bune TELEVIZOARE COLOR, MAȘINI SPĂLAT AUTOMATE, CONGELATOARE, LĂZI și COMBINE frigorifice. Ofer garanție. Calea Radnei 153. Telefon 274600. (12970)

Vând CONGELATOR, COMBINĂ FRIGORIFICĂ și FRIGIDER, foarte ieftin și garanție. Telefon 275277. (13360)

Vând TV COLOR, MAȘINĂ AUTOMATĂ DE SPĂLAT, foarte ieftin și garanție. Telefon 275277. (13359)

Vindem CASE MARCAT FISCALE, CONSUMABILE, CÂNTARE ELECTRONICE. Telefon 211211, 281188. (c.)

Vând convenabil MAȘINĂ DE SPĂLAT VASE, marca SIEMENS și COMBINĂ FRIGORIFICĂ. Telefon 217053. (14645)

Vând Playstation, 1 nou. Telefon 0722.381.765, 0257-462322. (14698)

Vindem TV COLOR, garanție, telecomandă, preț fix 2.450.000 lei. Telefon 349908. (12207)

VÂNZĂRI DIVERSE

Vând GARAJ ULTRACENTRAL, cu extras CF. Telefon 0744.784.443. (14070)

Vând 2 vaci cu lapte. Informații telefon 230080. (14758)

Vând PLASĂ GARD ZINCATĂ, PLASĂ RABITZ, CUIE, toată gama de SÂRME, str. VRABIEI 4. Telefon 289997. (14751)

Vând MOBILĂ BUCĂTĂRIE, DORMITOR, LIVING, moderne, toate noi. Telefon 256769, 0722.239.242. (13318)

Vând UȘI și FERESTRE PVC cu geam termopan, orice dimensiune. Telefon 256769, 0722.239.242. (13318)

Vând BOLȚARI, calitatea I, 14 modele, prețuri negociabile. Telefon 0745.634.885. (10076)

Vând pavilion apicol, familii albine, roi. Informații telefon 0744.917.920, 0766.397.805, 0257-257667. (14325)

Vând BOLȚARI OMOLOGAȚI, beton și zgură, la cel mai bun preț. Telefon 0722.621.600, 0722.870.752; 283683. (c. 369)

Vând COLȚARE, CANAPELE, FOTOLII. Telefon 286069. (14331)

Vând PLASĂ GARD ZINCATĂ, toate dimensiunile și ALTE MATERIALE DE CONSTRUCȚII. Telefon 256884. (14535)

Vând pui Labrador Retriever cu pedigree și carnet sănătate. Telefon 0722.812.081. (14569)

Vând BETON, MORTAR, ȘAPĂ, ASFALT. Asigur utilaj, transport. Telefon 0723.273.-746. (14579)

Vând BALAST, NISIP, la domiciliul clientului. Telefon 241278; 0745.272.375. (14607)

Vând TERMOTECI, BOILERE, CONVECTOARE, POMPE DE CIRCULAȚIE. Garanție. Telefon 0740.249. 544. (14589)

Vând iapă de 10 ani și doi mânji, căruță și uneltele necesare lucrărilor agricole. Telefon 413204. (14630)

Vând baloți lucernă. Telefon 0723.372.962. (14691)

Vând LEMNE FOC, NISIP, BALAST, la domiciliul clientului. Telefon 210771. (14583)

Vând baloți paie grâu. Telefon 275585, 0721.594.426, 0721.545.487. (14533)

Vând BOLȚARI VIBROPRESAȚI 300x250x200-11.500 lei; 1mc-770.000. Telefon 0257-281491; 0722.381.750. (14158)

Vând NISIP, BALAST, PIATRĂ albă, piatră fundație. Telefon 0744.534.601, 216481. (13995)

Vând 5 porci grași. Telefon 388281. (14699)

Vând motopompă pe benzină pentru irigații. Telefon 280628. (14749)

Vând cântar tip valiză de 150 kg. Telefon 280628. (14747)

Vând mașină de cusut lleana, nouă; circular; motor trifazic; pompă Kama; țeavă diversă și alte obiecte gospodărești. Telefon 467229, MĂDERAT.

Vând 2 vaci cu lapte. Informații telefon 230080. (14758)

Vând 10 tone grâu pentru panificație. Telefon 512437. (7793120)

Vând 10 tone porumb și 17 tone grâu panificație. Telefon 0722.301.782. (7793119)

Vând prune neculese 10.200 lei/kg. Telefon 0740.257.368. (7793118)

Vând purcei 7 săptămâni. Telefon 244993, 381250 după ora 16. (14767)

Vând aparat sudură schutzgos, ideal tinichigerie. Telefon 243424 după ora 19. (14769)

Vând UȘĂ intrare 0,90/2 m, 41 ELEMENȚI CALORIFER FONTĂ. Telefon 240964.

Vând mașini făcu pufuleți. Informații telefon 0721.183.874. (14809)

Vând garaj autorizat zona blocului 701 Micălaca. Telefon 281402, 234856. (14810)

Vând garaj str. Mărțișor, bloc Petrol, Podgoria. Telefon 253382. (14815)

Vând mobilă veche LENGYEL (argintar, masă, 6 scaune, etc.)-3.500 Euro; set pahare ZEPTER original-800 Euro; mașină spălat vase BOSCH-350 Euro. Telefon 0788.231.419; 0257-279647. (14843)

Vând fereastră balcon de 240x200x120. Telefon 260186. (8155481)

CUMPĂRĂRI TERENURI, IMOBILIARE

Cumpăr jumătate de casă în Arad. Telefon 211591. (14449)

Cumpăr terenuri extravilane, fără intermediari, în Arad și în țară. Telefon 0721.708.290; 0257 - 277397. (10279)

CUMPĂRĂRI AUTO

Cumpăr semiremorcă Padiș, Satu-Mare, stare bună, cu CIV. Telefon 520761. (7794541)

CUMPĂRĂRI ELECTRO

Cumpăr frigider, ofer 700.000, congelator, ladă, combină frigorifică, 1.200.000-1.500.000. Telefon 273965; 0721.838.968. (8155458)

CUMPĂRĂRI DIVERSE

Cumpăr 15-20 t grâu, porumb sau orz. Telefon 0745.037.225. (14541)

Cumpăr cărămidă, țiglă, lemn scândură din demolări. Telefon 234216, 0740.696.157. (14634)

Cumpăr mașină de feliat pâine. Telefon 381803 sau 0745.260.320. (14664, 5)

Cumpăr tulpină nuc, ofer 3.500.000-4.000.000 lei/ mc. Telefon 0724.673.071. (14666)

Cumpăr GRÂU producție 2003, cantități nelimitate, 6.200/kg, posibilități primă. Telefon 0745.732.400. (13467)

Cumpăr mașină cusut lleana, ultimul tip, în stare foarte bună sau electrică. Telefon 231312. (14720)

Cumpăr GRÂU de panificație, cantități mari. Telefon 286378, 0724.266.289.

LOCURI DE MUNCĂ

Angajăm O FAMILIE (soț-soție) pentru ACTIVITATE ÎNTR-O FERMĂ AGRICOLĂ. ASIGURĂM loc de cazare, salariu bun și alte facilități. CONDIȚII: să locuiască permanent în fermă și să nu aibă obligații care să necesite plecarea de la locul de muncă. Telefon 0722.303.709.

SC angajează BRUTARI, PATISERI. Condiții avantajoase. Domiciliul stabil în Arad. Telefon 289162. (8154532)

SC MAYA angajează CONFECȚIONERE (mașiniste) confecții textile. Telefon 256935. (14317)

CPI SECURITY angajează urgent, în condițiile Legii 18/1996, AGENȚI de PAZĂ. Condiții de lucru și salariu foarte motivante. Telverde: 0800 800 046, luni-vineri între 10.00 - 16.00. Apel gratuit. (f, 3534560)

Angajez BARMANĂ și OSPĂTARĂ pentru bar de zi. Informații telefon 0744. 937.307. (14443)

DIALMA, str. Câmpul Liniștii 1 (în curte cu VAMA ARAD) angajează CONFECȚIONERE CALIFICATE și PERSOANE NECALIFICATE pentru învățarea meseriei de CONFECȚIONER TEXTIL. Telefon 306033. (14661)

Angajăm TÂMPLARI și MUNCITORI NECALIFICAȚI. Telefon 213443. (14668)

MAGAZINUL ALIMENTAR „CERNA" angajează VÂNZĂTOARE CALIFICATĂ cu experiență, vârsta 25-40 ani, salarizare deosebită. Telefon 281581. (14709)

Angajăm FEMEI de SERVICIU și BĂRBAȚI pentru întreținere. Telefon 255863; 0723.060.277; 0745.178.665. (14605)

Angajăm GRAFICIAN, experiență COREL-CUTTER PLOTTER. Telefon 284736; 0747.774.502. (14610)

SC MAGIC INTERNAȚIONAL SRL caută FEMEI și BĂRBAȚI, muncă în ISRAEL. Contract minim un an. Telefon 211400, orele 10-16. (14734)

SOCIETATE COMERCIALĂ angajează MANIPULANT și VÂNZĂTOARE cu experiență în domeniul alimentar. Telefon 254473, 0788.345.643. (14732)

SC angajează VÂNZĂTOARE cu experiență, domiciliul în Arad. Telefon 0740.012.990. (8155479)

Firmă AMENAJĂRI INTERIOARE angajez MESERIAȘI în domeniu. Telefon 0744. 201.731. (14764)

MUNCĂ la domiciliu. Plata/buc. Trimite plic autoadresat, CP 23, OP 3, SATU-MARE. Răspuns 10 zile. (f, 3534596)

Angajez VÂNZĂTOARE pentru gheretă Non-Stop. Telefon 0722.837.714, 0722.709.493. (14774)

SC MANEX angajează ASCUȚITOR pentru scule de tâmplărie. Informații telefon 286834 sau 0744.559.105. (14787)

FIRMĂ ÎNCĂLȚĂMINTE în CURTICI, angajează PERSONAL cu EXPERIENȚĂ în încălțăminte. Salar avantajos + decontăm abonamente. Telefon 206164. (14792)

Angajăm FEMEIE pentru ÎNGRIJIREA UNEI BOLNAVE în cursul zilei. Telefon 283975. (14794)

Angajez PERSOANĂ SERIOASĂ pentru piața Fortuna (haine). Telefon 0721.379.673. (14808)

Angajez VÂNZĂTOARE punct alimentar. Telefon 0788.342.668, 0788.333.298, 0257 - 256580. (14811)

Firmă distribuție MATERIALE de CONSTRUCȚII, vopsele policolor, angajează REPREZENTANT VÂNZĂRI. CV-urile la fax 0257 - 252272. (14825)

Caut VÂNZĂTOARE sau ASOCIAT pentru Piața M. Viteazu. Telefon 286286. (14831)

Angajăm BARMANI-OSPĂTARI, BUCĂTAR, cu experiență, pe strand. Telefon 0721.883.508. (18436)

SOCIETATE COMERCIALĂ angajează CONFECȚIONERE. Salarizare atractivă. Telefon 0257-210200. (14837)

Angajăm SPĂLĂTOR AUTO cu experiență. Telefon 0257-233511. (14840)

SOCIETATE COMERCIALĂ angajează 11 persoane: ELEVI, STUDENȚI, ȘOMERI, disponibili la program prelungit. Oferim contract muncă, calificare, salar motivant. Telefon 218757; 0740. 511.404. (14846)

PRESTĂRI SERVICII

SILDOR PROD.
Reparații montaj, FRIGORIFICE și AER CONDIȚIONAT. Vânzări VITRINE, RAFTURI și CAMERE FRIGORIFICE, NOI. Telefon 0257-349121, 0257-270622. (c. 32)

RONALDO execută: zidărie, tencuieli, zugrăveli, rigips, fundații, izolații, acoperișuri, subzidiri, consolidări. Telefon 234216, 0740.696.157. (14633)

Seria ȘCOLII ȘOFERI „VÂRTACI" începe: 26 IULIE. Telefon 246527, 0721.477.552. www.scoalavartaci.tripod.com (14023)

Execut LUCRĂRI cu ÎNCĂRCĂTOR IFRON. Telefon 0744.621.433. (14775)

Reparații FRIGIDERE, CONGELATOARE, domiciliu. Garanție 12 luni. Telefon 254073, 0740.081.123. (14783)

SC execută HIDROIZOLAȚII HALE, BLOCURI. Garanție 10 ani. Telefon 0744.115.810, 0740.024.347. (14781)

(Continuare în pagina 14)

(Urmare din pagina 13)

DIVERSE

OFER VALUTĂ, condiții avantajoase, rezolvare rapidă. Telefon 0722.698.868. (14568)

Vindecătoarea și cea mai mare prezicătoare
AURELIA ARDELEANCA,
dezleagă cununii legate și orice tip de farmece și blesteme, lecuiește beția, scoare argintul viu, unește familii dezbinate. Telefon 263951, 0723.924.535. (14696)

Anonim, mulțumesc doamnei
TAMARA,
mi-a adus persoana iubită, chiar de la prima ședință. Telefon 368624, 0723.421.156. (14594)

Ofer VALUTĂ ÎMPRUMUT în condiții avantajoase. Telefon 0723.952.205. (14768)

TURISM

TURISM - LITORALUL ROMÂNESC, 1.400.000-8.625.000 lei, Bd. Revoluției nr. 44. Telefon 338493. (14355)

OFERTĂ SPECIALĂ! GRUPURI 30-40 persoane, reducere 5-15%, GRECIA 80-200 Eu. Bd. Revoluției nr. 44. Telefon 338493. (14355)

OFERTĂ TURISTICĂ în stațiunea EFORIE SUD, hotel 3 stele. Telefon 281036. (c. 48)

RALU, transport persoane ARAD (joi) - ITALIA NORD (sîmbătă). Telefon 0721.605. 913, 0257 - 349947. (14782)

SCHIMBURI

Schimb casă la țară, cu apartament. Telefon 216845. (8155478)

ÎNCHIRIERI

Închiriez pe termen lung, apartament 2 camere, mobilat, centru, telefon. Informații telefon 284855, după ora 20. (14673)

Dau în chirie o cameră la 2 fete, Fortuna. Telefon 241637. (14760)

Închiriez (dau) apartament ultracentral, nemobilat, pentru birou, cabinet, locuință. Telefon 285566. (14722)

Închiriez apartament 2 camere ultracentral, lux, la standard occidental, mobilat și utilat complet, 300 EU/lună + garanție. Telefon 0257 - 273948, 0257 - 227104. (8155473)

Inspectoratul Școlar al Județului Arad, organizează în data de 05.09.2003, ora 10, la sediul său din Bd. Decebal, nr. 32, licitație publică deschisă cu strigare, pentru închiriere de spații. Toate datele și informații privind organizarea și desfășurarea licitației, sunt pulbicate la avizierul ISJ Arad și pe site la adresa www.isjarad.home.ro.

Dau în chirie pentru firme, apartament pe Bd. Revoluției, 112 mp. Telefon 270176, 0745.529.407. (14784)

Ofer spre închiriere apartament 2 camere, central, eventual garaj. Telefon 228496, 0788.239.201, 255521. (14788)

Închiriez apartament Podgoria, nemobilat. Telefon 259939 sau 234853. (14791)

Ofer spre închiriere apartament 2 camere Podgoria, termen lung, numai străini. Telefon 282183. (14798)

Închiriez apartament 1 cameră, confort I, mobilat, ultracentral. Telefon 280274, 0744.928.087. (14813)

Închiriez (ofer) apartament 3 camere, central, termen lung. Telefon 349808. (14823)

Ofer pentru închiriat pe termen lung, apartament două camere, central. Telefon 244709. (8155487)

PIERDERI

Pierdut carnet șomer eliberat de AJOFM Arad, pe numele Burcă Ioan. Îl declar nul. (14776)

Pierdut certificatul de înmatriculare seria A nr. 350965 eliberat de Registrul Comerțului din Arad J02/255/1997, pentru SC MEDIA TOP SRL - NĂDLAC. Îl declar nul. (14817)

✝ DECESE ✝

Cu nemărginită durere anunțăm trecerea la cele veșnice a iubitului nostru soț și tată
IONEL MIRCEA DINDELEGAN
la vârsta de 56 ani. Înmormântarea va avea loc astăzi, 23 iulie, ora 17, de la domiciliu, str. Frumoasă nr. 32/B, Sânicolau Mic. Soția și fiica îndoliate.

Cu adâncă durere anunțăm încetarea din viață, după o lungă și grea suferință, la numai 55 ani, a scumpei noastre soții, mamă și bunică
TANG FLORICA
din ȘIMAND. Înmormântarea va avea loc joi, 24 iulie 2003, de la domiciliu din ȘIMAND, nr. 948. Familiile TANG și PER.

Cu inima zdrobită și nemărginită durere în suflet, anunțăm trecerea în neființă, în cel de-al 57-lea an al vieții, a iubitului nostru soț, tată și frate, preotul Parohiei ANDREI ȘAGUNA,
STĂNESCU CLAUDIUS LEONARD.
Familia îndoliată va anunța data înmormântării într-un număr viitor al ziarului, întrucât decesul a survenit în străinătate. Dumnezeu să-l ierte și să-l odihnească în pace!

Cu sufletele îndurerate anunțăm trecerea în neființă a scumpei noastre mamă, soacră, bunică,
TIMOFTE PARASCHIVA,
în vârstă de 72 ani. Înmormântarea va avea loc astăzi, 23 iulie 2003, în satul natal DOLHASCA. Dumnezeu să o ierte și să o odihnească în pace! Fiul DUMITRU, fiica VIORICA, nora MARIA, ginerele ILIE și nepoții ADI și CRISTI.

Cu adâncă durere anunțăm decesul celei care a fost,
DRĂGĂNIȚĂ ZENA.
Înmormântarea va avea loc astăzi, 23 iulie a.c., ora 13,30 de la domiciliul din str. Inului nr. 2, Arad, la Cimitirul Eternitatea. Te vom plânge mereu: soțul MIHAI și nepoții: LILI, ADRIAN, ADNANA, IBY.

Cu durere în suflet anunțăm încetarea din viață a tatălui și bunicului nostru,
COVALI ION,
la 74 ani. Înmormântarea va avea loc joi 24 iulie, ora 13, de la Capela Cimitirului din Grădiște. Familia îndoliată, COVALI.

Cu adâncă durere anunțăm plecarea dintre noi, în lumea celor drepți, la vârsta de 73 ani, a celei care a fost o ființă deosebită, soție, soră, mătușă, cumnată, bunică
MARDARE ELENA.
Înmormântarea va avea loc joi, 24 iulie, ora 11, de la Capela Cimitirului Micălaca. În veci nemângâiați: soțul EMIL MARDARE și sora MARGARETA cu soțul PETRICĂ și nepoții OVIDIU și LILIANA PAUL.

Cu adâncă durere în suflet anunțăm încetarea din viață a celei care a fost
VOIA ELENA,
în vârstă de 79 ani. Înmormântarea va avea loc în data de 24 iulie, ora 13,00, de la Capela Cimitirului Eternitatea. Familia îndoliată Berbecaru.

✝ CONDOLEANȚE ✝

Împărtășim durerea familiei DINDELEGAN la despărțirea de neprețuitul lor soț și tată
IONEL MIRCEA DINDELEGAN
și transmitem sincere condoleanțe. Dumnezeu să-l odihnească în pace! Familia BOUAR.

Sincere condoleanțe familiei GAȘPAR BENE și OANA, la marea lor durere pricinuită de pierderea mamei și mamei soacre, plecată prea timpuriu dintre cei dragi. Dumnezeu să-i odihnească sufletul ei bun! Asociația de Proprietari bloc 9, Alfa. (14844)

Suntem cu tot sufletul alături de DOINA BOTEZATU și familia, în încercarea grea pricinuită de trecerea în eternitate a mamei dragi
OLGA PANCIUC.
Dumnezeu să o ierte și să o odihnească! Familiile MARIȘ și ROȘOGA. (14806)

A.N.V.R. Filiala jud. ZARANDUL Arad, transmite sincere condoleanțe familiei Veteranului de Război
IORDACHE-DUMITRU
fost președinte al subfilialei A.N.V.R. PECICA, la decesul acestuia.

Mulțumim tuturor celor care au fost alături de noi în aceste momente grele și au condus pe ultimul drum pe scumpa noastră fiică
KOVÁCS HAJNI (JUDITA).
Mulțumim doamnelor Maria Fasanella și Oprean Violeta pentru ajutorul și sprijinul acordat. Familia îndoliată. (14819)

Cu profundă durere în suflet și tristețe, suntem alături de familia BOTEZATU împărtășindu-i durerea la trista despărțire de cea care a fost mamă și soacră
OLGA PANCIUC.
Dumnezeu să o odihnească în pace! Familia MARIN și SILVIA DUȚĂ.

Suntem alături de familiile Döringer și cu mare tristețe în suflet aducem un ultim omagiu ginerelui și cumnatului nostru
DÖRINGER ADOLF IOHANN (Hanzi),
care ne-a părăsit prea devreme. Dumnezeu să-l ierte și să-l odihnească în pace! Familiile Hărăguș și Pănescu.

Suntem alături de colegul nostru ION BOTEZATU în aceste momente de grea încercare și suferință, pricinuite de decesul soacrei
OLGA PANCIUC.
Dumnezeu să o odihnească! Familia BIRĂU.

S-a stins din viață, cea mai scumpă ființă-mama colegului nostru, învățător GAVRIL RADU. Transmitem sincere condoleanțe. Colectivul Școlii Generale nr. 5, Arad. Dumnezeu s-o ierte și s-o odihnească în pace! (14835)

Suntem alături de familia colegului nostru ARDELEAN AVRAM în greaua încercare pricinuită de moartea mamei sale și-i transmitem sincere condoleanțe. Sindicatul FINANȚE, al D.G.F.P. Arad. (14839)

Suntem alături de colega noastră ANTONIA STĂNESCU în marea durere pricinuită de decesul tatălui. Transmitem familiei greu încercate sincerele noastre condoleanțe. Colegii de la Camera de Comerț.

Transmitem întreaga noastră compasiune și sincere condoleanțe colegului STĂNESCU TIBERIUS la trecerea prea timpurie la cele veșnice a tatălui drag. Colectivul Secției Chirurgie, SPITAL MUNICIPAL Arad. (14845)

Suntem alături de vecinii noștri DUMITRU și MARIA TIMOFTE la decesul celei care a fost
TIMOFTE PARASCHIVA.
Sincere condoleanțe, din partea familiei TOMULE NICOLAE și DELIA. (8155482)

Un ultim omagiu cuscrului nostru drag,
COVALI ION.
Dumnezeu să-l ierte și să-l odihnească în pace! Familia BLĂGĂILĂ. (14847)

Suntem alături de familia COVALI în momentele grele prin care trece acum la despărțirea de tatăl lor,
COVALI ION.
Dumnezeu să-l odihnească în pace! Colegii de la SC APROMAT SA Arad. (14848)

Suntem alături de familia DINDELEGAN petru pierderea pricinuită de trecerea în neființă a soțului,
MIRCEA-IONEL.
Sincere condoleanțe, din partea familiilor PASCU VALENTIN și BARABAȘ BELA. (14851)

✝ COMEMORĂRI ✝

Amintim tuturor celor ce l-au cunoscut că astăzi se împlinește un an de la dureroasa despărțire de cel ce a fost un minunat soț, tată, socru și bunic,
DEHELEAN GHEORGHE,
din CICIR. „Un an de lacrimi și de dor/ Un gol imens necruțător/ Un an în care n-am crezut/ Căci, tată dragă, te-am pierdut/ O rugăciune înălțăm la cer spre pomenirea ta/ Rugăm pe bunul Dumnezeu iertare ca să-ți dea". Te vom plânge mereu! Soția MARINELA, fiul RĂZVAN, nora LENUȚA și nepoata ALEXANDRA.

O imensă tristețe ne răscolește sufletul astăzi, când ai fi împlinit vârsta de 47 ani, scumpa noastră fiică și soție,
LUCAN HAJNALKA (ZORICA).
Te vom plânge veșnic! Mama și soțul. (14841)

Pioasă aducere aminte la 9 ani de la trecerea în eternitate a mamei mele,
CORNELIA CISMAȘIU.
Fiul CĂTĂLIN și familia FAUR. (14657)

Azi se împlinesc 2 ani de la decesul dragului nostru soț, tată și bunic
dr. ALEXANDRU CRISTEȚIU
medic veterinar.
Dumnezeu să-l odihnească în pace! (14670)

Un gând, o lacrimă, o floare aducem azi, la împlinirea unui an de când a plecat dintre noi, cel ce a fost
ȘICLOVAN ȘTEFAN.
Timpul nu va putea șterge chipul luminos, glasul blând și amintirea vie din inimile noastre. Cei ce te-au iubit și te vor iubi toată viața. Familia. (14744)

„Ai plecat mult prea curând/Și-ai lăsat pe-acest pământ/Suflete cernite, inimi rău zdrobite". Nesterse sunt lacrimile și copleșitoare durerea, zilele s-au scurs încet luând cu ele amintirea, iar clipele fericite au zburat ca o adiere de vânt, lăsând în urma lor durerea. În loc de „La mulți ani", nepoată
CASTALIA,
îți spunem: odihnește-te în pace, suflet blând, până în dimineața Învierii. Tușa Cuța, unchiul Liviu și mama din MACEA. (14746)

CASTALIA,
ai fi împlinit 23 ani, iar în loc de „La mulți ani", îți spunem: odihnește-te în pace. Nu te vom uita niciodată! Claudia, Mircea, Andrei și Cristian. (14746)

Se împlinesc 6 luni de la decesul celei care a fost
SFĂȘIE SOFIUȚA
din SOCODOR. „Ai plecat din astă lume, fără să spui un cuvânt/Ne-ai lăsat durere-n suflet/Cât vom trăi pe pământ/Ai ținut la tine-n suflet/Toată boala ce-ai avut/Ai păstrat-o pentru tine/Ca să nu superi pe nimeni". Dumnezeu s-o odihnească în pace! Familia. (14756)

Se împlinesc 6 săptămâni de la dispariția celui ce a fost soț, tată, bunic,
URSULESCU DUMITRU
răpus de o boală nemiloasă. „Acolo unde tu te-ai dus/E liniște, răcoare/În groapa unde te-odihnești/Nimic nu te mai doare". Odihnească-se în pace! Slujba de pomenire va avea loc duminică, 27 iulie 2003, ora 12, la Biserica Ortodoxă HĂLMAJD, jud. Sălaj. Te vom plânge mereu: soția, copiii, nurorile și nepotica. (14773, 14789)

Au trecut 10 ani de când moartea nemiloasă a luat-o dintre noi pe iubita noastră mamă, soacră și bunică
SZEGI ERZSÉBET.
Dumnezeu să o odihnească în pace! Familia Ardeleanu.

✝ Încet și trist și îngrozitor de greu, adâncind tot mai mult rana săpată în sufletele noastre, s-au scurs 5 ani de la trecerea prin cea mai cruntă încercare a vieții, pricinuită de incredibila și fulgerătoarea despărțire de un suflet nobil și distins

preot SIRCA TRAIAN,
soț și tată iubitor. Depărtându-ne tot mai mult de momentele când eram toți împreună, durerea și tristețea n-au margini, hotarul de lacrimi n-are gard, deznădejdea ne cuprinde și atunci amintirea ta vie luminează întunericul vieții noastre. Mânați de dor, cu inimile frânte, ca niște pelerini în această vale de lacrimi, depunem astăzi, încă o lacrimă scursă din sfâșietorul chin, la buchetul nesfârșitei dureri a pierderii tale. Te va plânge mereu și nu te va uita niciodată, familia veșnic nemângâiată. (14795)

✝ SERVICII FUNERARE ✝

RO STYL COMPANY
SERVICII FUNERARE COMPLETE
PRODUCĂTOR SICRIE
ARAD, STR. M. EMINESCU 22, TELEFON 214.422
Magazin deschis și noaptea
OFERIM
● SICRIE 10 MODELE DE LA 500.000 LA 3.600.000
● SICRIE LUX 4 MODELE DE LA 4.500.000 LA 20.000.000
● LENJERIE DECES 6 MODELE DE LA 300.000 la 2.000.000
● CRUCE, LUMÂNĂRI, PROSOAPE, BATISTE, MÂNERE și ȘURUBURI SICRIU
OFERTĂ SICRIU FAG CRUCE RESPETE 1.500.000
APELÂND LA SERVICII: ÎMBRĂCAT, FORMOLIZAT ȘI TRANSPORT BENEFICIAȚI DE 15% REDUCERE LA SICRIU
TRANSPORT INTERN ȘI INTERNAȚIONAL
▼PLATA ȘI DUPĂ ÎNCASAREA AJUTORULUI DE ÎNMORMÂNTARE.
PĂREREA DVS. CONTEAZĂ!
TELEFON 0744.690.121

IN MEMORIAM "KUKI"
Servicii Funerare Complete
Str. M Eminescu Nr.4
ÎN CURTE
Tel:211.929 - 0723.343.964
Magazin deschis la orice oră
OFERĂ:
SICRIE 10 modele de la 600.000 - 2.800.000
SICRIE LUX 6 modele de la 3.600.000-10.500.000
SICRIE import 70.000.000 lei
Mânere. șuruburi accesorii
LENJERIE 7 modele de la 350.000 - 1.400.000
GRATUIT ! ! ! !
Transportul sicriului la domiciliu
ÎNBĂLSĂMATUL
Plata în Rate ! ! !
Transport Intern și Internațional

Societatea de Investiții Financiare Banat-Crișana S.A.

cu sediul în Arad, Calea Victoriei Nr. 35

organizează concurs pentru ocuparea postului de:

ECONOMIST

la Departamentul Economie, Serviciul Buget-Contabilitate

Condiții:

- absolvenți studii superioare economice, profil Finanțe-Bănci-Asigurări sau Contabilitate și Informatică de Gestiune
- abilități de lucru în WORD, EXCEL
- vechime minimă 2 ani în activitatea financiar-contabilă
- cunoașterea limbii engleze la nivel mediu constituie avantaj

Dosarele vor fi depuse până la data de 01.08.2003 inclusiv, la sediul instituției și vor cuprinde: cerere personală de înscriere la concurs, copie diplomă de studii, curriculum vitae.

Informații suplimentare se pot obține la sediul instituției sau la telefon 234198, zilnic între orele 8,00 - 16,00.

(3534597)

SPAȚII COMERCIALE de închiriat :

la prețuri foarte bune

- Zona Billa **200 m²**,
- Zona Gării **450 m²**,
- Micălaca Bl.301
- Str. Abrud
- Micălaca lângă Orizontul **398 m²**
- Gara Aradul Nou **220 m²**
- Zona Polivalentă Bl.22 **100 m²**
- Zona UTA **125 m²**
- Revoluției 2a *vis a vis de BRD* **114 m²**

INFORMAȚII :

0722 / 275 565

(C.15/2003)

Banca Comercială Română

Sucursala Județeană Arad

Strada Penes Curcanul Nr. 14-16 Arad 0257/253.902- 0257/255.040 e-mail: arad@bcr.ro

POS: ***Terminal electronic pentru plata mărfurilor prin intermediul cardurilor în lei și valută***

BCR vă ajută să fiți cu un pas înaintea concurenței.

- POS este **un terminal electronic inteligent**, de dimensiunea unui telefon, având un design plăcut și potrivit interioarelor magazinelor dvs.
- **Numărul comercianților acceptatori de carduri este în continuă creștere.**
- POS oferă **o nouă imagine firmei dvs.** și are o contribuție esențială la desfășurarea unei activități de comerț moderne și civilizate.

Avantajele POS:

- **creșterea volumului de vânzări prin atragerea unui segment important de clienți români și străini posesori de carduri;**
- **BCR va asigura publicitate pentru POS-ul instalat la magazinul dvs. prin afișe amplasate în magazinul dvs.;**
- reduce la zero riscurile utilizării de bancnote falsificate;
- acceptă carduri emise pentru persoane fizice și juridice;

IMPORTANT:

BCR va pune la dispoziție GRATUIT:
aparatul POS și materialele aferente;
CONSULTANȚĂ de specialitate privind utilizarea echipamentelor și INSTRUIREA personalului
Terminalele electronice inteligente POS acceptă toate tipurile de carduri e nise de orice bancă din România și străinătate.

BCR - Banca de care aveți nevoie!

(c. 77/2003)

S.C. BLACK SEA SUPPLIERS SRL

Importator direct

vinde din stoc

CENTRALE TERMICE: IMMERGAS		
tiraj forțat	EOLO STAR	19.500.000
tiraj natural	NIKE STAR	16.885.500
	BIASI	
tiraj forțat		20.500.000
tiraj natural		18.300.000
RADIATOARE OȚEL		
600 x 600		1.253.800
600 x 800		1.573.000
600 x 900		1.721.956
600 x 1000		1.850.945
600 x 1200		2.131.022
ȚEAVĂ cupru bară		
φ15		34.276 / ml
φ18		48.258 /ml
φ 22		70.735 /ml
CAZANE VIADRUS		
20 KW		20.600.000
25 KW		22.750.000
30 KW		24.900.000
35 KW		27.000.000

Prețurile sunt promoționale și conțin TVA.

Relații la depozit: str. Ursului 21, tel. 271.052, 275.600

ȚEAVĂ și FITINGURI multistrat, fitinguri cupru, aer condiționat, baterii, țevi negre și zincate, profile pătrate și rectangulare, robineți, pompe, hidrofoare.

(2639035)

ANUNȚ DE ACHIZIȚIE PUBLICĂ

Consiliul Județean Arad

Direcția Generală pentru Protecția Drepturilor Copilului ARAD

organizează

SELECTARE DE OFERTE

pentru centrele de plasament din subordine,
în data de **01.08.2003**
pentru următoarele obiective:

- legume, zarzavaturi, fructe
- scutece absorbante pentru copii, mărime maxi
- echipament - cazarmament

Documentația se poate procura de la sediul DGPDC Arad, str. 1 Decembrie 1918 nr. 10-12, tel/fax 0257/210.055; 0257/210.035 int. 117.

Data limită pentru depunerea ofertelor: 31.07.2003

Ofertele se vor depune la sediul DGPDC Arad, str. 1 Decembrie 1918 nr. 10-12. Centrele de plasament sunt amplasate în Municipiul Arad și județ, deci ofertele se vor putea depune pe întreaga cantitate sau numai pentru anumite zone.

Director executiv
dr. IUHASZ EDITA

(3534601)

INTERNET NON—STOP!

NET cafe

11 posturi de lucru Compaq, Pentium 4, ecran extra plat, DVD, placă audio!

Arad, str. Eminescu 55-57 (casa Jelen, în curte)

(c. 305)

S.C. LIPOMIN S.A.

tel/fax 0257-563.093

oferă spre vânzare **APĂ MINERALĂ NATURALĂ, marca LIPOVA**

carbogazoasă și plată, la sticlă de 1 litru, PET 0,5 l, 1,5 l, 2l

prin punctele de vânzare (desfacere a apei minerale LIPOVA):

1. Arad - Str. I.R. Șirianu nr. 15, persoană de contact: Marcu Jorjeta,	tel. 281.162
2. Arad - Str. Fragilor nr. 6, persoană de contact: Țigan Gheorghe,	tel. 289.073
3. Arad, str. N. Titulescu bl. 334, ap.19, persoană de contact: Șops Lucreția,	tel. 0745.500.946
4. Arad - Str. Griviței nr. 22, persoană de contact: Henegar Aurelia,	tel. 251.170
5. Arad - Str. P. Sporturilor nr.10, bl. 25, ap.39, persoană de contact: Cândea Bujor,	tel. 231.370
6. Arad - Str. Ciocârliei nr. 9, persoană de contact: Bulz Maria,	tel. 286.139
7. Arad - Str. Caransebeș nr. 26, persoană de contact: Roman Maria,	tel. 288.647 sau 288.009
8. Arad - Str. Arinului nr. 36, persoană de contact: Engler Tița,	tel. 287.028
9. Arad - Distribuitor AF Andreea, persoană de contact: Stoica Claudiu,	Bd. Mărășești nr. 33 tel. 232.090,0744.158.620
10. Arad-Distribuitor S.C. Olimp S.R.L., persoană de contact: Meteș Olimp,	Str. Cocorilor nr. 5, bl. B, tel.349.443 sau 0722.423.399
11. Arad - Distribuitor S.C. Eliezer S.R.L., persoană de contact: Chereș Cornel,	Str. O. Goga nr. 16+18, tel. 256.352

(3235818)

S.C. SATLINE S.R.L. TELEFON 251.461, 0744/507.211 SHOW ROOM ARAD, Piata Mihai Viteazul - BL. M7 - PARTER
TÂMPLĂRIE DIN ALUMINIU ŞI P.V.C.
CU GEAM TERMOPAN; PROFILE PVC TROCAL Germania; PROFILE ALUMINIU Grecia
NOU! RATE / 5 ani AVANS 0
(c.80)

CORAURA Telefon : 270525
CORAURA Telefon : 270525
Rate fixe
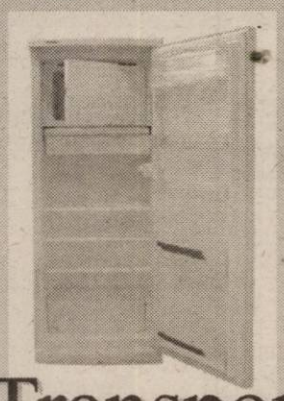
avantaje
·perioada maximă 3 ani
·fără girant
·avans 0%
·rate mici dobândă mică

instalare gratuită
(c-15/2003)
Transport GRATUIT în tot județul

AMA GRUP INTERNATIONAL
!! CELE MAI MICI PRETURI !!
anvelope radiale GOOD YEAR şi SAVA
(TURISME, CAMIONETE, CAMIOANE)
toata gama de anvelope DANUBIANA
6.990.000 lei
ANVELOPA TRACTOR SPATE (14.00 - 38/8PR)
(C.A 434/2003)
telefon: 0257.270.262
Arad, str. Câmpul Liniştii, nr. 1 (fost TOFAN GRUP)

S.C. MODA S.A.
Cunoscută firmă cu tradiție în domeniul confecțiilor îmbrăcăminte din Arad
Arad, str. Liviu Rebreanu 86
ANGAJEAZĂ
CONFECȚIONERE LA MAȘINA DE CUSUT
TINERI/TINERE NECALIFICAȚI
DORNICI SĂ ÎNVEȚE MESERIA DE CONFECȚIONER
ASIGURĂM:
● salarii atractive ● tichete de masă
● condiții de muncă deosebite într-un singur schimb
● asistență medicală la sediul societății
● spor vechime, premii
INFORMAȚII SUPLIMENTARE
la sediu sau telefon 256.265, int. 120.
(3401610)

(c.652) M&B
TÂMPLĂRIE PVC CU GEAM TERMOPAN
CALITATE GERMANĂ GEALAN Fenster-Systeme
ARAD, STR. CAIUS IACOB BL.R
FOSTUL Mag. CĂMINUL (lângă BANC POST)
[RATE până la 5 ani avans zero]
Cel mai bun! Cel mai ieftin!
Tel: 0257-213.145, 0788.391.769, 0788.391.770, 0722.528.185

Lia Ardelean
vă invită la
Casa de Cultură a Sindicatelor
să cumpărați
Mobilier divers
la prețuri acceptabile
RATE până la 36 de luni AVANS 0
Pe raza municipiului transport și montaj gratuit.
(c 326)
PROGRAM zilnic 8 - 18, sâmbătă 9 - 13.

MIG
Arad, str. Pădurii nr. 4
☎ 0257-256.189
Vă oferă MATERIALE DE CONSTRUCTII
cea mai bună calitate, la cele mai mici prețuri
➢ Sisteme Gipscarton RIGIPS
➢ Tencuieli colorate KNAUF
➢ Vată minerală ROCKWOOL
➢ Parchet laminat
➢ Ciment de ALESD
➢ Var de DEVA
➢ Înlocuitor var BELGIA
➢ Membrane bituminoase
➢ Șindrilă bituminoasă
➢ Cărămidă sticlă
➢ Ferestre de mansardă VELUX
➢ Polistiren AUSTROTHERM
➢ Geamuri, uși, plăci fibră sticlă, plăci bituwel, etc.
Asigurăm transport
PREȚURI NEGOCIABILE
la cantități mari acordăm REDUCERE
(c.)

S.C. TRICOLOR IMPEX S.R.L.
Str. EPISCOPIEI nr. 13
(lângă Teatrul de Păpuși)
Vinde
la cel mai mic preț al zilei
vopsele lavabile, vopsele, lacuri, diluanți
25 kg vopsea - 420.000 lei

PROGES pentru amenajări interioare
Str. Dorobanți nr.55
Tel: 0257-282.021
PARCHET LAMINAT
de la 167.000 lei /mp*
LAMBRIURI LAMINATE, TAVANE POLISTIREN
PROMOȚIA LUNII !
PARCHET CLICK 230.000 lei/mp*
*Preț fără T.V.A.
(c 166)

S.C. RE'MARK S.R.L.
titular al proiectului „Construcție complex: magazin-restaurant-motel, parcare; lucrări edilitare-spații verzi aferente" din Păuliș nr. 23-24-25
anunță publicul interesat asupra depunerii solicitării de obținere a acordului de mediu.
Informațiile privind potențialul impact asupra mediului al proiectului propus pot fi consultate la sediul Inspectoratului de Protecție a Mediului Arad, B-dul Dragalina nr. 16, în zilele de marți și joi între orele 8-12.
Observațiile publicului se primesc zilnic, la secretariatul Inspectoratului de Protecție a Mediului Arad, B-dul Dragalina nr. 16, timp de zece zile calendaristice după data publicării prezentului anunț.
(2639074)

WEST BANK S.A.
ARAD, B-dul Revoluției nr. 88
TELEFON: 284.888; FAX: 285.202
WESTERN UNION TRANSFER DE BANI ®
Cel mai rapid mod de a primi bani din toată lumea

ADEVĂRUL

Cotidian independent Arad

Anul XV, nr. 3968

Joi, 24 iulie 2003 ● 16 pagini ● 5000 lei ● e-mail: adevarul@arad.ro; adv.pub@arad.ro

BRAT Publicație auditată în semestrul I 2002 Tiraj mediu zilnic vândut: 30 531

ARIS S.A.
Partenerul întreprinzătorilor care se respectă
s.c. ARIS s.a. Arad
Caléa Victoriei 33-35
Fax: 250.675
Tel: 256.488 257.337

Monte Cristo

Doru Sava

Vară. Cald. Concedii. După ce le-a stricat bunătate de vacanță parlamentarilor-avocați cu sugestia de a presta voluntar consultații juridice pentru nevoiași, Iliescu s-a retras la odihnă. Premierul a plecat și el într-o vizită privată în Germania, iar Văcăroiu e la mare, la soare. Alții însă mai asudă la locul de muncă. Tănăsescu-l are pe Neven Mates de la FMI pe cap. Negociatorul are în buzunar o listă întreagă de derapaje și întârzieri în îndeplinirea angajamentelor luate de București în ultimul memorandum suplimentar încheiat în primăvară. Discuțiile vor fi, evident, fierbinți. Fondul monetar nu funcționează pe „modulul electoral". În cap doar cu disponibilizări, privatizări ori lichidări, deficit bugetar, disciplină fiscală el vrea doar să știe pe ce dă banii. O groază de lucruri neplăcute pentru guvern. „Siderurgie? Să fim serioși. Nu mai avem resursele necesare pentru a susține toate segmentele din siderurgie sau pentru a considera că în România pot coexista șapte fabrici de automobile. Orgoliul de a menține nu știu câte astfel de fabrici nu este justificat de resursele actuale. Modelul de dinainte de 1989 nu mai poate fi peticit la infinit și nici nu are rost să facem acest lucru." Constatarea îi aparține premierului Năstase. Numai că nu resursele și nici chiar orgoliul nu au contat timp de 13 ani cât în industria nerestructurată și fără piață s-au investit resurse prețioase. Ideea echipelor care s-au succedat la guvernare a fost doar menținerea locurilor de muncă. Acestea nu produceau doar produse nevandabile, ci și o mulțime de voturi a căror cotă de piață era și este considerabilă. Și cel mai bun cumpărător de voturi de pe piață este partidul de partid. Ușor îngrijorat de scăderea în sondaje a unor organizații din teritoriu și de potențialul electoral negativ al sintagmei „baron local" PSD a găsit și soluția: clonarea lui Cozmâncă.

(Continuare în pagina 5)

UN ITALIAN A FOST ASASINAT ÎN ARAD

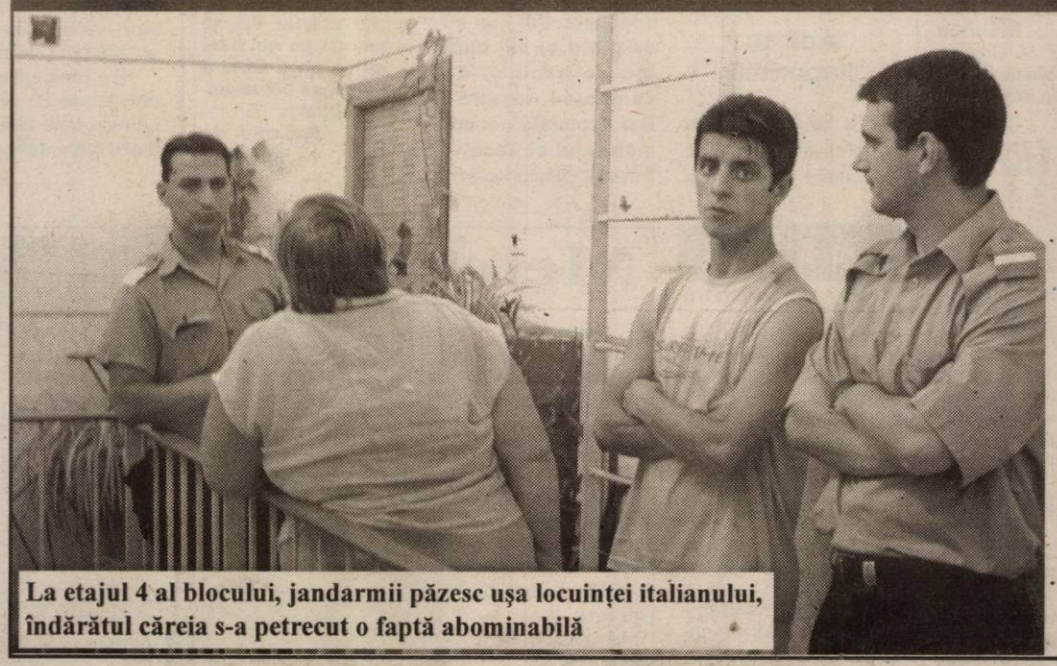

La etajul 4 al blocului, jandarmii păzesc ușa locuinței italianului, îndărătul căreia s-a petrecut o faptă abominabilă

Rinaldi Vitorio, de 73 de ani, a fost găsit înjunghiat într-un apartament din zona Piața Mihai Viteazul. Legiștii sunt de părere că italianul murise în urmă cu o săptămână. Vecinii afirmă că nu-l mai văzuseră pe bărbat de câteva zile și că acesta obișnuia să-și aducă în locuință fete tinere.

Alte detalii despre abominabila crimă citiți în pagina 3, „Actualitatea arădeană".

Doru Sinaci
Foto: Ștefan Matyaș

FOX
Str. Andrei Șaguna 133
Mobilier de grădină
Hidrofor - furtune
Pompe - motocultoare
Mașini tuns iarbă
RATE
Tel: 281.492 280.389

Primăria Arad propune

CREȘTEREA CU 15 LA SUTĂ A PREȚULUI ENERGIEI TERMICE FURNIZATE DE CET

Conducerea Centralei Electrice de Termoficare Arad a solicitat, la sfârșitul lunii mai, ajustarea prețurilor la energia termică furnizată arădenilor de la 835 de mii gigacaloria la 988 de mii, ceea ce ar fi însemnat o creștere cu circa 18%. Primăria a analizat solicitarea CET și a propus ca tariful local pentru energia termică furnizată consumatorilor urbani să fie de 960.288 lei/gcal, preț fără TVA (respectiv 1.142.742 lei/gcal cu TVA inclusă), începând cu 1 iulie 2003, ceea ce reprezintă o majorare cu 15 procente. Această decizie trebuie aprobată de consilierii locali, în ședința CLM din 29 iulie. Ulterior, tarifele vor fi supuse spre aprobare și Autorității Naționale de Reglementare în Domeniul Energiei.

G. Knap

La Zimandu Nou,

CONSILIERII ȘI PRIMARUL SUNT LA CUȚITE

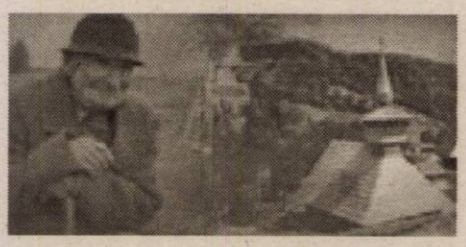

● *Centrul civic din Andrei Șaguna scoate conflictul în public*

● *Primarul se plânge de piedicile puse de consilieri*

Pag. 7

În acest număr

▶ Gest disperat
Sute de medici și asistente ies în stradă
Pag. 3

▶ Fără putere în fața crizei sanitare
Directorul Spitalului din Ineu a demisionat!
Pag. 4

▶ Politicienii arădeni, despre grațierea lui Miron Cozma
Pag. 5

▶ Unitatea medico-socială din Lipova, la un pas de a nu se înființa
Pag. 7

▶ Cu pluta pe râul-graniță al Uniunii Europene
Pag. 9

▶ Aradul a primit 2,5 milioane de dolari pentru electrificarea localităților
Pag. 10

La închiderea ediției

La Lipova, primele 44 de cadre medicale - puse pe liber!

Pag. 4

POLARIS M HOLDING
Bd. Aurel Vlaicu 186
Tel: 0241 548.700 www.polaris.ro
Fax: 0241 548.711 office@polaris.ro
www.polaris.ro
Împreună pentru un oraș curat!

PARKTRONIC
Cel mai modern sistem de parcare din România
Atentie la utilizarea cardurilor de parcare:
- nu indepartati cardul din aparat pana cand aparatul nu afiseaza mesajul "Ridicati cardul"
- nu lasati cardul de parcare pe bordul masinii, deoarece caldura solara deterioreaza cardul
- pastrati cardul fara a-l indoi sau gauri, deoarece aceste actiuni pot duce la defectarea acestuia
TELVERDE GRATUIT
08008.09009 (c. 539)

ALGLASS Grafica
FIRME ȘI RECLAME, PANOURI PUBLICITARE, LITERE VOLUMETRICE
COPERTINE ȘI BANNERE
NOU! JALUZELE VERTICALE SI ORIZONTALE
Str. Andrei Șaguna nr. 26-28
Tel: 0257-270.171 0721.269.708

Meditația zilei

Adevărul este că poți sta în picioare dacă vrei cu adevărat.

CALENDAR

Astăzi, Soarele răsare la ora 5 și 31 minute și apune la ora 20 și 57 de minute. Au trecut 204 zile din acest an. Au mai rămas 163 de zile până în 2004.

Praznicul zilei: Biserica ortodoxă: Sf. Mucenița Hristina; Sf. Mc. Ermoghen; **Biserica greco-catolică:** Sf. M. Cristina (+220); **Biserica romano-catolică:** Kinga, Kristofer, Kristina.

A venit BARZA!

La Arad: Petreuș Ionuț, Glica Norbert Eugen, Schaffer Gabriel, Buza Alexandra Bianca, Ghembeschi Giulia.

CINEMATOGRAFE

DACIA: Lacrimi în soare (S.U.A) 10.00; 12,30; 15; 17,30; 20

MUREȘUL: Orele (S.U.A.) 10; 12; 14; 16; 18

ARTA: Femeia fatală (FRA) 16; 18; 20

SALA MICĂ: Siguranță națională (S.U.A.) 15,30; 18,30

„Adevărul" vă ascultă

La telefonul dimineții, 280944, între orele 9,00-12,00

Chei pierdute

Dl. M.C. și-a pierdut cheile de la mașină în zona Pieței „Mihai Viteazul". Respectivele chei aveau un breloc maro. Găsitorul este rugat să le aducă la sediul redacției „Adevărul". Se oferă recompensă.

Apă cu impurități

Dl. Mircea Oroian reclamă că în cartierul Subcetate apa potabilă este sub orice critică, neputând să fie consumată: **„Ni s-a spus că sunt lucrări pe instalație, dar de trei luni ne confruntăm cu această problemă. Lăsăm să curgă apa, minute în șir și n-o putem bea pentru că vine cu bucăți de mangan, depuse pe conductă. Cât mai au de gând să își bată joc de banii și de sănătatea noastră? Dar Protecția consumatorului ce face?"**, întreabă cititorul nostru.

„Să iasă banul..."

Din ciclul absurdităților legate de modul în care este percepută taxa Radio-tv, dl. Pavel Șerb ne-a prezentat următoarea mostră: **„Am, la casa de la țară, două contoare pentru curentul electric: unul mono, celelalt trifazic. Mi s-a impus să plătesc taxa Radio-tv pentru ambele. Vor să scoată de pe noi bani cu orice preț. Cine a mai auzit să pui televizorul la trifazic" ?!**

Redactor de serviciu, D.R.

Trei angajați au costat 20 milioane de lei

Recent, inspectorii Inspectoratului Teritorial de Munca(ITM) Arad au mai depistat o firmă care practica munca le negru. Esta vorba despre SC Lehucu Constr SRL din Mândruloc, unde ITM a constatat că primirea la lucru a trei persoane s-a făcut fără întocmirea formelor legale de angajare.

Florina Ghile, purtător de cuvânt la ITM Arad, spune că, prin această faptă, administratorul unității a încălcat prevederile art.276 din Codul Muncii.

Pe lângă suportarea unei amenzi de 20 de milioane de lei, Lehucu este obligată să-și remedieze toate deficiențele depistate.

C. T.

UTILITARE

UTILITARE

UTILITARE

PRIMĂRIA MUNICIPIULUI

Program de relații cu publicul (camera 5) luni-miercuri-vineri între orele 8-12; marți-joi între orele 8-12; 15-17 - tel. 284.744, tel. centrală 281.850.

PIEȚE, TÂRGURI

Astăzi, este zi de piață agroalimentară la Curtici, Sebiș, Bata, Cermei, Zădăreni, Ghioroc, Săvârșin, Secusigiu, Sântana, Târnova, Zăbrani, Zerind. Tot astăzi au loc târguri săptămânale la Curtici, Sebiș, Cermei, Săvârșin, Secusigiu, Zerind.

Mâine, vineri, se desfășoară târguri săptămânale la Ineu, Șepreuș, Șimand.

FARMACII DE SERVICIU

● Farmacia **REMEDIUM** Arad, B-dul Revoluției nr. 52-54. Program luni-vineri: 7,30-20,00; sâmbătă 8,00-14,00. Telefon 233195. Eliberează medicamente compensate și gratuite. ● Farmacia **LIBRO PHARMA NON STOP** Calea Aurel Vlaicu 60-68 (lângă stadionul (UTA) telefon 212.992. Eliberează medicamente compensate și gratuite. ● Farmacia **TEAHAFARM**, B-dul Revoluției nr. 65. Program: luni-vineri 8-21, sâmbătă 9-13. Telefon 254.587. Eliberează medicamente compensate și gratuite. ● Farmacia **„OMNIAFARM"**, Calea Aurel Vlaicu, Bl. Z28, cu program zilnic de la orele 8,00-22,00. Telefon 271724. Eliberează rețete gratuite și compensate. ● Farmacia **ELPIS PHARM** Micălaca, zona Piața Soarelui, str. Voinicilor, colț cu str. Păsunii, Bl. 193, sc. A, parter. Program: luni-vineri 8-20, sâmbătă 8,30-14. Tel: 259.619.

URGENȚE STOMATOLOGICE

Cabinetul de pe str. Crișan (în spate la Gionelli) are program non-stop. Telefon: 253794. Cabinetul din B-dul Revoluției nr. 62, ap. 17. Zilnic: conform orarului (robot pe telefon); sâmbătă între 9-14. Telefon 256.665.

Cabinetul Stomatologic din Calea Victoriei nr. 7 A asigură zilnic urgențe, inclusiv sâmbăta, între orele 10-15. Telefon 095.565.622.

Cabinetul stomatologic din B-dul Revoluției nr. 95, etajul I, asigură urgențe, zilnic între orele 8-14, telefon 282184.

Cabinetul Stomatologic din str. Crișan nr. 6 (vizavi de Complexul Stomatologic) asigură urgențe stomatologice. Luni-Joi: 13,30-19,00; Vineri: 9,00-15,00. Tel 338.101.

Cabinetul Stomatologic din str. Românului nr. 4 (lângă antichitățile de pe colț cu Meținanu) asigură zilnic urgențe stomatologice între orele 9-13; 15 - 20. Telefon 0744/752.020; 0723/013.704.

DISPENSAR VETERINAR

Dispensarul veterinar din Aradul Nou efectuează zilnic, orele 8-16 (sâmbăta 8-12) examen trichinelloscopic, castrare porcine, ecomarea viteilor, însămânțări artificiale. Telefon 287.298.

ÎNTRERUPERI DE CURENT

Vineri, 25 iulie: Filimon Sârbu nr. 3 (9-14); str. Zimbrului, Bl. A, B, C, Nefamiliști, Nicolaus Lenau, Pandurilor (p), Măcinului nr. 16, 22, 26 (8-15); str. Teodor Păcăteanu, Flacăra, Nicolaus Lenau, Clopotului, Cobzei, Redutei, Tarafului (p) (8,30-12); Agrosem Wagner Aradul Nou (11,30-15); str. Venus, Biruinței, Latină și Abatorului (p), Clujului între Abatorului și I. Rațiu (8-16).

CITIRE APOMETRE

Vineri, 25 iulie: Bl.: zona Gării Aradul Nou, Zimbrului, Muncii, Bicaz, Frunzei, Bl.: Horea; I. Maniu cu soț, Severin, Bârzavei, Ineului, Udrea, Plugarilor, Robănești, Neculce, Mărțișor, Cehov, Pescarilor, G. Poștei, Odobescu, I. Agârbiceanu, I. Minulescu, D. Zamfirescu, Trenului, Condurașilor, S. Borcea, Ialomiției, M. Mureșului, V. Goldiș, Cicio Pop, Desseanu, V. Alexandri, Decebal, R. Cărpenișanu, Unirii, P-ța Bibici Margareta, G-ral Dragalina, Av. Georgescu, Târnavelor, Ghe. Lazăr, Tr. Dobra, P-ța Arenei, Mozart, Horea, Cloșca, Ghe. Popa, C. Petrescu.

ADMINISTRAȚIA FINANȚELOR PUBLICE

Administrația Finanțelor Publice a municipiului Arad: Asistență contribuabili (impozitul pe venitul global) - telefon 280633, 280733, int. 198 (persoane fizice și 125 (persoane juridice) între orele 8,00-12,00. Informații suplimentare la www.finantearad.ro

TELEFON DE URGENȚĂ LA POLIȚIE: 955

Noul număr de centrală telefonică al I. J. P. (Inspectoratul Județean de Poliție) Arad: 207.100.

PROTECȚIA CONSUMATORULUI

B-dul Revoluției, nr. 50. Telefon: 257049.

GARDA FINANCIARĂ

B-dul Revoluției nr. 79, telefon: 281119.

INSPECTORATUL TERITORIAL DE MUNCĂ ARAD

Str. Episcopiei nr. 11-13, tel.: 211762, 211862, 257251.

Comenzi TAXI

- ALFA PLUS 349.349; 256.222
- TAXI ALFA 22.88.88; 25.25.26; 0723.200.301; 0745-50.60.70
- TAXI ARAD 244.244; 274.444; 0722755440
- DIESEL STAR 212.222; 0722.361.011; 0745.645.645
- EUROPA 275.555; 0723.677.555; 0744.828.163
- FAVORIT 280.000; 281.111; 0740083333; 0742409992
- GETAX 280.705; 280.100; 280.548
- MIRCO MILI 230.530; 230.730

Meteo

Vremea va fi în general frumoasă. Cerul va fi variabil, cu înnorări temporare în cursul după-amiezii și al serii, când vor fi condiții pentru averse de ploaie și descărcări electrice. Vântul va sufla în general slab, cu intensificări de scurtă durată.

Temp. max. 27 la 30°C; Temp. min. 15 la 18°C

Foto: Șt. Matyaș

Cursul valutar*

VALORI ÎNREGISTRATE IERI, 23 IULIE 2003

Denumirea valutei	BNR	BCR		BRD		Banca Transilvania		Banca Românească		Banca Romexterra	
		C	V	C	V	C	V	C	V	C	V
Euro €	36885	36500	37000	36500	36900	36000	36900	36550	36920	36490	37090
Dolar S.U.A.$	32405	32100	32700	32110	32560	31800	32650	32132	32560	32080	32685
Forint	137	130	144	133	140	135	142	-	-	-	-

Rețeta zilei

Clătite cu mere

Ingrediente aluat: 1/2 l apă, 1 plic zahăr vanilat, 250 g făină, esență de rom, 50 ml ulei, 1 praf de sare.

Ingrediente umplutură: 60 g zahăr, 1/2 kg mere, esență de rom.

Preparare: Aluatul de clătite îl faci mai gros, amestecând toate ingredientele. Cureți merele, le tai felii subțiri, le amesteci cu zahărul și esența de rom și le lași o oră la repaus. Le storci de zeamă și le amesteci în compoziția de clătite. Înfierbinți tigaia, torni ulei mai mult și prăjești clătite, pe ambele părți, până devin crocante. Le pudrezi cu zahăr pudră.

ADEVĂRUL
COTIDIAN INDEPENDENT ARAD
Editor: S.C. ADEVĂRUL Arad S.R.L.
COD FISCAL R 1681938 ● COD SICOMEX 19.604
● CERTIFICAT J 02/1886 / 31X 1991 ● COD SIRUES 020956601 ● ISSN 1220 - 7489

Redacția și administrația: 2900 Arad, Bd. Revoluției nr. 81. Telefoane: SECRETARIAT - 281802, fax 280655, 280625; ADMINISTRAȚIE - CONTABILITATE - 281797; MICA PUBLICITATE - 210775; MAREA PUBLICITATE - 280904; CLUBUL PRESEI - 280989.

Consiliul de administrație: președinte - MIRCEA DORGOȘAN, telefon 281802, 280625; **vicepreședinte** - MIRCEA CONTRAȘ, telefon 281802, 280625; **membri:** LIZICA MIHUȚ, telefon 280070, ȘTEFAN TABUIA, telefon 280854, MIRCEA ȚIȘCĂ, telefon 280904.

Colegiul de redacție: ȘTEFAN TABUIA (redactor-șef), telefon **280854**; **MARCEL CANCIU** (șef secție foto), telefon **281701**; **ALEXANDRU CHEBELEU** (șef secție sport), telefon **281701**; **GABRIELA GROZA** (secretar general de redacție), telefon **280854**; **VASILE FILIP** (șef secție cultură-învățământ-tineret), telefon **281855; 280003**; **IOAN IERCAN** (șef secție politică), telefon **280943**; **DORU SAVA** (șef secție social-economic), telefon **281738**; **NICOLAE OPREAN** (șef secție actualități), telefon **281855; 280003**; **MIRCEA ȚÂȘCĂ** (șef secție publicitate și difuzarea presei), telefon **280904**; **MIRCEA DORGOȘAN** (președinte al Consiliului de administrație), telefon **281802, 280625.**

Tiparul executat la Imprimeria S.C. MEDIAGRAF S.A. ARAD, str. Feleacului F.N., telefon 250902, fax 250920.

„Adevărul" poate fi citit și pe Internet la adresa http://adevarul.arad.ro

HOROSCOP

Joi, 24 iulie 2003

Berbec (21.03-20.04). Veți fi mai rezistent ca ori-când și vă implicați în activități care, deși vă vor obosi și vă vor solicita destul de tare, vă vor încuraja să începeți altele.

Taur (21.04-20.05). Dacă nu v-ați petrecut concediul, este posibil ca, din cauza treburilor care se aglomerează, să îl amânați pentru o perioadă în care veți fi mai relaxat.

Gemeni (21.05-20.06). Preocupările în domeniul spiritual vor fi în prim plan în această săptămână.

Rac (21.06.-22.07). Aveți foarte multe lucruri de dus la capăt și este vorba în special de rezolvarea unor probleme legate de acte oficiale.

Leu (23.07-22.08). Aveți grijă, fiindcă săptămâna aceasta se vor ivi unele probleme de sănătate și ar fi mai bine să încercați să evitați anumite excese.

MOCHETA
Arad, Piața Gării
Telefon 235.221
Mari REDUCERI DE PREȚURI
MONTAJ LA STANDARDE EUROPENE

Fecioara (23.08-22.09). Aveți tendința de a vă uita prietenii, de aceea relațiile dvs. viitoare ar putea fi afectate.

Balanța (23.09-22.10). La serviciu beneficiați de încrederea și sprijinul colegilor, fapt care vă va bine dispune.

Scorpion (23.10-21.11). Sunteți inventiv, inspirat, iar stelele vă ajută în special dacă doriți să demarați o activitate nouă.

Săgetător (22.11-21.12). Doriți să faceți o achiziție importantă, însă cel mai indicat ar fi să mai amânați puțin acest moment.

Capricorn (22.12-19.01). Pe plan financiar vă merge destul de bine, de altfel ați avut multe realizări în ultimul timp de care puteți fi mândru.

Vărsător (20.01-20.02). Nu neglijați sfaturile unei persoane mai în vârstă, pentru că vă vor fi de mare folos în viitor. Aveți nevoie de relaxare și, de ce nu, de câteva momente de meditație.

Peștii (21.02-20.03). Se pare că aveți o divergență în ceea ce privește o investiție destul de costisitoare. Nu ar strica să acordați mai mult timp relaxării, dar și distracției.

Echipa de serviciu
GABRIELA GROZA secretar de redacție
Bianca Felea, Ioan Leac, Adela Pop, Dina Rujan, tehnoredactare computerizată
Doina Jurcă, Cosmin Mihuța, Aurica Telcian, Dacian Toduța corectură

UN ITALIAN A FOST ASASINAT ÎN ARAD

● *Rinaldi Vitorio, de 73 de ani, a fost găsit înjunghiat într-un apartament din zona Piața Mihai Viteazul. Legiștii sunt de părere că italianul murise în urmă cu o săptămână...*

Arădeanul Hassle Erwin închiriase de mai multă vreme apartamentul de pe strada Șt. Augustin-Doinaș, bl. A, scara C, ap. 20, unui italian. În seara zilei de marți, fiind în trecere pe la apartamentul care-l închiriase, Hassle Erwin a trăit unul dintre cele mai dramatice momente din viața sa: chiriașul, Rinaldi Vitorio, de 73 ani, zăcea mort în mijlocul apartamentului. Mirosul pestilențial din cameră, indica faptul că victima decedase cu mai multe zile în urmă. Îngrozit, proprietarul a anunțat Poliția (în jurul orelor 21,00), echipa de criminaliști demarând cercetările pentru elucidarea cazului.

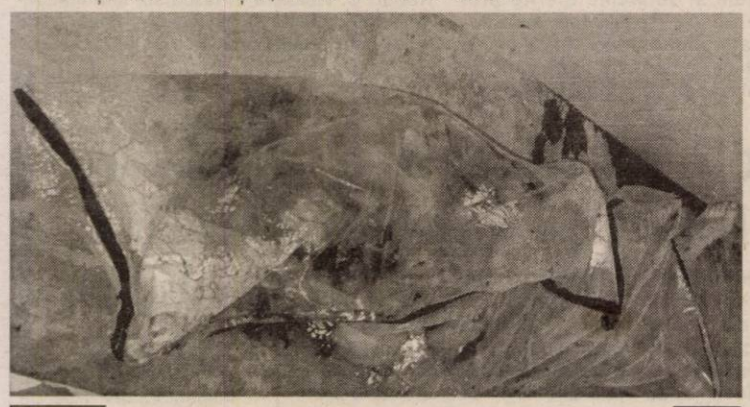

Cadavrul italianului, la morgă

Detaliile omorului

După ce cadavrul italianului a fost transportat la morga Spitalului Județean, unde s-a efectuat autopsia, s-a constatat că moartea a fost violentă și s-a datorat numeroaselor lovituri de cuțit aplicate în zona toracelui, capului și gâtului. După aprecierea legiștilor, decesul a survenit în urmă cu 5-7 zile.

În locuință n-au fost constatate urme de răvășire, iar proprietarul a declarat că găsise ușa apartamentului încuiată, semn că cel (sau cei) care a comis crima poate face parte din cercul de cunoscuți a lui Rinaldi Vitorio. Având în vedere vârsta victimei și faptul că nu derula afaceri spectaculoase în România, cercul de suspecți pare să fie destul de restrâns. Vă vom ține la curent, pe măsură ce vom obține informații noi din partea celor care anchetează acest caz.

Foto: Șt. Matyaș

Vecinii comentează crima

Gest disperat

SUTE DE MEDICI ȘI ASISTENTE IES ÎN STRADĂ

Personalul din sistemul sanitar arădean a ajuns la capătul puterilor. După luni de-a rândul trăite cu teama disponibilizării în suflet și fără elementarele produse medicale necesare pentru un act medical de calitate, sindicaliștii din acest sector s-au hotărât să-și facă publică durerea. Vineri, 25 iulie a. c., sute de cadre medicale și personal auxiliar vor picheta sediul Prefecturii, cerându-și drepturile: siguranța locului de muncă, salarii, medicamente și hrană pentru pacienți...

Intenția sindicaliștilor a fost aceea de a-și exprima doleanțele în fața sediului PSD. Președintele PSD Arad, **Dorel Popa,** nu a acceptat însă această idee, dându-și totuși acordul pentru desfășurarea acțiunii în fața instituției prefectului!

M. Popescu

În aceste zile

SE POT FACE ABONAMENTE LA ADEVĂRUL

în zonele I, II-III și V Micălaca prin reprezentanții societății comerciale

S.C. Wink Services SRL

Informații suplimentare la tel. 368104 și 229885, între orele 17-20.

Cronica măruntă

● Ieri, pe DN Arad-Oradea se lucra de zor la astuparea unor gropi din carosabil. Uite ce treabă bună, ne-am zis. Administrația Drumuri Naționale (ADN) a înțeles că e mult mai bine să previnã decât să trateze, când, de multe ori nu mai ai ce. N-am apucat însă să ne minunăm prea tare de promptitudinea celor de la ADN că, aceștia au și dat cu bâta în baltă. În loc să semnalizeze cum se cuvine faptul că în zonă se lucrează - că altfel siguranța circulației este pusă în pericol - responsabilii ADN s-au făcut că plouă. Păi, era așa greu, domnilor, să faceți o treabă bună până la capăt?

● Între 4 și 8 august, la Sala „Decebal", din Arad, se va desfășura o tabără de instruire gratuită în tainele a trei sporturi (baschet, tenis și tir cu arcul) pentru toate persoanele cu handicap fizic.

Organizatorii acestui eveniment unic sunt **Mihai Fighir** - președintele Asociației Distroficilor Muscular, filiala Arad și **Peter Arballo** - director Wheelchair Sports Internațional din SUA. Doritorii pot să apeleze pentru înscrieri la sediul asociației din Arad, str. Corneliu Coposu, nr. 8, între orele 14,00 și 18,00 sau la telefon 253876, 213188, 0745-774635.

● Cupa presei la tir, organizată de către Inspectoratul Poliției de Frontieră, a generat mai multe momente hazlii. Polițiștii s-au amuzat pe seama câtorva ziariști care nu prea nimereau ținta. „Ce-i șefu', a furat cineva găurile din țintă?", a comentat un polițist hâtru...

● Vicepreședintele CJA, Gheorghe Falcă, a onorat invitația Centrului Creștin al Rromilor. Întâlnirea s-a desfășurat la Casa de Cultură Arad. Falcă le-a prezentat țiganilor oportunitățile de care aceștia beneficiază. C.J.A. și Inspectoratul Școlar Județean modernizează în această perioadă cinci școli din județ, în care învață copiii de rromi. Vicepreședintele C.J.A a mai arătat că în aceste zile un număr important de copii rromi sunt în tabără la Dezna, sprijiniți de către autoritățile locale. De asemenea, a prezentat facilitățile din învățământ destinate rromilor: locuri speciale în învățământul liceal și universitar.

● Gheorghe Falcă a evidențiat și posibilitatea accesării unor programe PHARE de finanțare pentru introducerea apei potabile în zonele în care există comunități de rromi. Nu credem însă că vor rezista prea mult acest gen de investiții, din motive lesne de imaginat: „Robeneții" și „tăvile" ar lua „rrepede" drumul depozitelor de fier vechi...

● În perioada 1 ianuarie-30 iunie a. c., Poliția de Frontieră Arad a aplicat 4413 sancțiuni în punctele de frontieră, acestea totalizând o valoare de 4.984.325.000 lei. Comparativ cu aceeași perioadă a anului trecut, când au fost aplicate 4235 de sancțiuni contravenționale în valoare de 897 de milioane de lei, s-a constatat o creștere cu 455,6% a cuantumului sancțiunilor aplicate.

● O veste îmbucurătoare: în urma unei analize pe semestrul întâi al anului în curs s-a constatat o scădere a numărului accidentelor rutiere, asta însemnând că au fost cu 23 mai puține decât în aceeași perioadă a anului trecut. De asemenea, a scăzut și numărul accidentelor mortale, de la 40 de cazuri în 2002, la 25 în 2003. Se vede că acțiunile de control ale polițiștilor au dat roade!

● **Andrieși Aurelian-Dumitru**, de 22 ani, din Fântânele a fost prins conducând fără permis. În schimb, **Iacob Petre,** de 32 ani, din Arad, avea permis, numai că era suspendat. Cu alte cuvinte, delict penal în toată regula...

● Șase șoferi au înverzit fiola polițiștilor: **Lăcătuș Marin** și **Tanchiș Mihai** din Arad, **Moga Călin** din Vladimirescu, **Basa Gheorghe** din Frumușeni, **Oală Pavel** și **Radu Gabriel** din București. Pentru o vreme, cei șase rămân pietoni...

● La doar 17 ani, **Macarie Ioan-Florin** din Măderat s-a dus cu securea în pădure și a tăiat 12 arbori. Acum, dă socoteală pentru tăiere ilegală încercând să scape de... încrengăturile legii.

148 de arădeni - decăzuți din drepturile părintești

E destul să ridici doar un colț din vălul rece al cifrelor pentru a descoperi adevărate tragedii. Așa este și în cazul de față. Din cauza diverselor abuzuri săvârșite împotriva propriilor copii, instanța de judecată s-a văzut nevoită să ia o măsură cutremurătoare la prima vedere, însă în interesul copiilor: LA 148 DE ARĂDENI LI S-A LUAT DREPTUL DE PĂRINTE, sau dacă vreți, JURIDIC VORBIND, ACEȘTIA AU DECĂZUT DIN DREPTURILE PĂRINTEȘTI...

N. Bodran

NOUTATE!

Bilete de tren - la oficiile poștale

Călătorii din localitățile fără stații sau hălți de pe raza Regionalei CFR Timișoara, care nu aveau până acum posibilitatea de a-și cumpăra legitimații de călătorie înainte de urcare în tren, își vor putea procura aceste bilete, începând din data de 1 august a.c., de la oficiile poștale din localitatea proprie. Aceasta pentru că, la această dată, intră în vigoare un contract de colaborare încheiat între Regionala de Transport Feroviar de Călători Timișoara și Direcția Regională de Poștă Timișoara. **„Contractul se referă la vânzarea de către Direcția Regională de Poștă, prin propria sa rețea de subunități din mediul rural, a legitimațiilor de călătorie, valabile la trenurile personale, și emise de Regionala de Călători"**, declară **Bogdan Rolea** - directorul Societății Naționale de Transport Feroviar de Călători Timișoara.

N. Bodran

Între Sântana și Pâncota

DRUM... PE LÂNGĂ DRUM!

Abandonat definitiv de autorități, drumul dintre Sântana și Pâncota a devenit, la ora actuală, probabil cel mai prost carosabil din județul nostru.Faptul că este o importantă cale de acces spre cel mai mare târg de animale din vestul țării - că , la urma urmelor și cetățenii din această zonă își plătesc la timp taxele și impozitele către stat - nu mai are de mult nici o relevanță.

Conștienți c-au pierdut orice speranță, automobiliștii care merg frecvent spre Pâncota au ales drept soluție de ocolire a gropilor circularea ...pe lângă drum! Dacă pentru primele mașini a fost mai greu, acum, după ce pământul s-a bătătorit, nu mai e nici o problemă.În sensul că șoferii au scăpat de gropi și de toate consecințele ce decurg de aici. Astfel, se poate merge chiar cu viteza a treia! Sigur, noul „drum", cât de neted ar fi el , tot drum de pământ rămâne. Practic, oamenii au ales dintre două rele pe cea mai puțin rea.

Partea tristă a lucrurilor este că va veni iarna, cu zăpadă, ploi, noroi etc. Atunci, inventivitatea automobiliștilor va fi pusă din nou la încercare...

C. Trif

S.C. EURO TRANS S.R.L. ȘIRIA

EFECTUEAZĂ TRANSPORT DE MARFĂ CU AUTOCAMIOANE DE 20 TONE

ACHIZIȚIONEAZĂ DEȘEURI DE FIER VECHI ÎN CANTITĂȚI MARI

VINDE AUTOCAMIOANE „ROMAN", „VOLVO", „MAN" și AUTOBASCULANTE

INFORMAȚII: ȘIRIA, STR. GĂRII, NR. 2073

Tel.: 0723.404.010 0722.731.413
0257/531.128

(c.p. 105/2003)

Cu toate că au fost lăsați pe drumuri

PESTE 1500 DE COPII NU POT FI ADOPTAȚI

În centrele de plasament arădene trăiesc 1685 de copii și tineri. 700 dintre ei au deficiențe mintale, 164 deficiențe senzoriale, iar 17 sunt contaminați cu virusul HIV (SIDA). Dintre cei 1685 de tineri, 68 sunt orfani de ambii părinți, iar 246 doar de un părinte. Ceilalți au fost abandonați sau își vizitează părinții cel puțin o dată la șase luni.

Motivele pentru care părinții și-au dat copiii în îngrijirea statului sunt legate în principal de problemele de natură economică și socială cu care s-au confruntat.

Interesantă este însă și cifra părinților care nu și-au dat consimțământul pentru o eventuală adopție: 1522. Ei nu pot să-și crească odraslele, dar nici nu vor ca alții să le înfieze...

Nadia B.

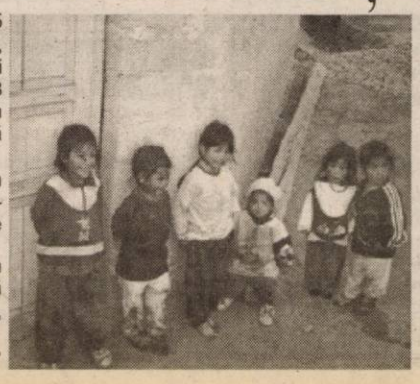

Azi, 24 Iulie
ZIUA POLIȚIEI DE FRONTIERĂ

● *Inspectoratul arădean - primul pe țară*

Astăzi se împlinesc 139 de ani de când domnitorul Alexandru Ioan Cuza a pus bazele instituției Poliției de frontieră (chiar dacă nu sub această denumire). Cu acest prilej, conducerea Inspectoratului Județean al Poliției de Frontieră Arad a ținut să le mulțumească veteranilor de război care și-au dăruit întreaga lor viață serviciului la hotarele României dar și cadrelor active care își îndeplinesc misiunile zi de zi. Mai ales acum, când securizarea frontierelor a devenit o condiție esențială pentru integrarea europeană. Șeful I.J.P.F., **Viorel Nemeș**, a dorit să evidențieze că, după realizările din acest an, sunt mari șanse ca inspectoratul arădean să ocupe (din nou) primul loc pe țară. Traficul de carne vie, cerșetoria, sau prostituția au fost câteva dintre domeniile cu cele mai spectaculoase reușite. Până la această dată a anului, cifra celor cărora nu li s-a permis să iasă din țară se ridică la aproape 100.000. Dublu față de anul trecut. Săptămânal, lucrătorii de la punctele de trecere a frontierei de pe raza județului Arad se confruntă cu 25-30 de cazuri de infracțiuni. E îmbucurător însă, că a scăzut cu 50 la sută numărul celor care au încercat să migreze ilegal. Inspectorul principal Vasile Olariu, adjunctul comandantului Poliției de Frontieră Arad, a ținut să evidențieze și câteva aspecte mai puțin plăcute din activitatea subordonaților săi. **„Avem unele semnale că mai există lucrători în cadrul Poliției de Frontieră cu greșeli de abordare față de cetățeni. Nu avem nevoie de cei care au astfel de atitudini sau de cei care pretind bani de la oameni... Acești indivizi nu pun în joc imaginea lor, ci a instituției"**, a declarat **Olariu.**

Lăsând la o parte aceste aspecte mai puțin plăcute, cu speranța că ele vor dispărea definitiv, nu ne rămâne decât să felicităm lucrătorii Poliției de Frontieră Arad pentru rezultatele obținute în acest an și pentru că ... e ziua lor. **La mulți ani !**

Olimpiu Bulzan

De ieri
BANCA TRANSILVANIA ARE AGENȚIE LA KM „0"

Robert C. Rekkers, directorul general al băncii TRANSILVANIA, a venit ieri special la Arad pentru a inaugura cea de a 56-a unitate din țară, Agenția Arad. Situată la doi pași de km „0", noua agenție va funcționa în sediul fostei firme de turism „Zărandul", vizavi de Primărie. Produsele și serviciile oferite prin Agenția Băncii Transilvania sunt dedicate atât persoanelor fizice cât și societăților comerciale, indiferent de capitalul social. „Dorim să aniversăm cei șapte ani de activitate ai Băncii Transilvania în Arad prin deschiderea acestei agenții moderne. Este, în același timp, cea de a zecea unitate pe care o inaugurăm în anul 2003. Extinderea noastră teritorială va continua conform strategiei pe care managementul băncii și-a propus-o și pe care o îndeplinește cu succes", a spus Robert C. Rekkers în discursul său inaugural. În funcția de șef al agenției inaugurate ieri a fost numită domnișoara Ofelia Usvat.

F. Truț
Foto: M. Szego

La închiderea ediției

Primele 44 de cadre medicale - puse pe liber, la Lipova

Mult discutata reformă sanitară începe să își arate cu adevărat colții. Speranțele de modificare a bugetelor alocate de către CNAS sunt, la ora actuală, nule.

Ieri, conducerea spitalului din Lipova a „spart gheața" și a înmânat personalului primele 44 de decizii de disponibilizare. Spunem primele, pentru că numărul disponibilizaților din această unitate va crește, spitalul urmând a se transforma în ambulator, cu bugetul actual el nemaiputând funcționa.

În urmă cu câteva zile, președinta sindicatului SANITAS, Delia Bonca, declara că în cazul în care nu se va ține cont de termenul de 60 de zile stabilit de Noul Cod al Muncii și dacă nu i se va cere părerea privind numărul disponibilizaților, ea va intenta procese în instanță tuturor directorilor de spitale care nu țin cont de aceste proceduri. Ieri, d-na Bonca preciza: „Nici nu știu ce măsură să aplic în ceea ce privește spitalul din Lipova. Până la ora actuală nu am primit nici o înștiințare scrisă privind disponibilizările. În cazul în care nu se va ajunge la o înțelegere, cu siguranță voi apela la instanță."

Singurul spital care și-a arătat deschiderea față de sindicaliști a fost Municipalul, a cărui conducere a transmis Sanitasului lista cu persoanele care urmează a fi disponibilizate. Numărul acestora se situează în jurul cifrei de 26, exceptând alte 26 de cazuri care urmează a fi pensionate.

M. Popescu

Fără putere în fața crizei sanitare

Directorul spitalului din Ineu a demisionat!

Prima victimă a „furtunii" produsă de reforma sanitară este directorul Spitalului din Ineu, dr. Petru Adam. Dumnealui nu a mai putut rezista obstacolelor apărute în fața desfășurării unui act medical în condiții acceptabile și a demisionat din funcția de conducere.

Un aspect important este acela că, la Ineu, bugetul pentru întregul an a fost cheltuit în primele șase luni, ba, mai mult, a și fost depășit. Aceste cheltuieli efectuându-se în timpul mandatului dr. Adam, e de așteptat că fostul director nu va scăpa atât de ușor de anumite răspunderi!

M. P.

„Adevărul"- locul întâi la Cupa Presei la TIR

Inspectoratul Poliției de Frontieră din Arad a organizat un concurs pentru jurnaliștii arădeni: „Cupa presei la tir cu pistolul". Concursul a fost supervizat de către șeful inspectoratului arădean, comisarul **Viorel Nemeș.** LOCUL trei a fost ocupat de către **Vasile Obșitoș** (T.V.R.), LOCUL doi i-a revenit lui **Ioan Suciu** (Radio România Actualități), iar pe primul loc al podiumului a urcat reprezentantul ziarului nostru - **Olimpiu Bulzan.**

JOI, 24 IULIE 2003

TVR 1
7,00 Jurnalul de dimineață
7,15 ABC util
7,30 Odiseea dimineții
8,00 Matinal de vacanță
9,00 Worzel Gummidge, sperietoarea vorbitoare - s.
9,30 Vacanță în stil mare
11,00 Unu și unu - rel.
12,00 Dragoste și răzbunare - s., rel.
12,55 Corect Show!
13,10 Destine secrete - s.
14,00 Jurnalul de prânz
14,30 Spectacolul lumii
15,00 În mintea lui Herman - s.
15,30 Panorama
16,50 Destine secrete - s. (AP)
17,40 Dragon Ball Z - d.a.
18,05 Dragoste și răzbunare - s.
19,00 Jurnal * Meteo * Sport
19,45 Tragerile Joker și Loto 5/40
20,00 Unu și unu
21,05 În apărarea ei - dramă, Canada, 1998
23,20 Jurnalul de noapte
23,50 Taverna estival
0,30 Chintă royală - dramă, SUA
2,35 Jurnal - rel.

TVR 2
8,00 Natație
9,00 Documentar.
9,30 Rod, Lucy și prietenii lor extratereștri - s.
10,00 Tonomatul DP2
12,00 Tineri și îndrăgostiți - s., rel.
13,00 Știri
13,10 Tribuna partidelor parlamentare
13,40 Desene animate
15,00 Siesta
16,00 Tineri și îndrăgostiți - s.
17,00 Banatica - emisiune în limba sârbă
17,30 Pe fază
18,00 Lege pentru toți
18,30 Știri regionale
19,00 Natație. Campionatele Mondiale - live
21,00 Poveștile Dunării
21,15 Prim plan
21,30 Telejurnal
22,00 Stăpânul animalelor - s.
23,00 Nero Wolfe, detectiv - film, 2001
0,40 Aleea cu ghimpi - rel.
1,00 Natație - rel.

PRO TV
7,00 Teo - rel.
7,55 Știri vesele cu Dan Bordeianu
8,00 Știrile Pro TV - Ziarul dimineții tale
9,00 Tânăr și neliniștit - s., rel. (AP)
11,00 Familia Bundy - s.
11,45 Învățați engleza cu Victor - rel.
12,00 Capcana timpului - s.
12,55 Știrile Pro TV
13,30 Părinți și copii - s.
14,30 Te iubesc - s.
16,00 Tânăr și neliniștit - s. (AP)
17,00 Știrile Pro TV
* Vremea
18,00 Tânăr și neliniștit - s. (AP)
19,00 Știrile Pro TV
20,00 Dracula: Un mort iubăreț - parodie, SUA, 1997
21,55 Leana & Costel (12)
22,30 Familia Bundy - s. (AP)
23,00 Știrile PRO TV
23,45 Mortal Kombat - s. (12)
0,45 Marcă înregistrată
1,25 Vara lui Zero
1,30 (12) Parteneri în slujba legii - s.

TV ACASĂ
7,00 Rețeta de Acasă - rel.
7,15 Învață engleza cu Victor - rel.
7,30 Dragoste și putere - s., rel.
8,00 Juana - s., rel.
9,05 (AP) De 3 x femeie - rel.
10,15 (AP) Pisica sălbatică - s., rel.
* Teleshopping
12,15 (AP) Răzbunarea - s., rel.
13,10 5' shopping - rel.
13,15 Învață franceza cu Victor - rel.
13,40 (AP) Secretul iubirii - s.
* Teleshopping
16,00 (AP) Salome - s.
17,00 (AP) Dragoste și putere - s.
17,30 Povești adevărate
18,00 Rețeta de acasă
18,10 (AP) Cealaltă femeie - s.
19,00 (AP) Pisica sălbatică - s.
21,00 (AP) De 3 x femeie
22,00 (AP) Juana - s.
22,55 5' shopping
23,00 (AP) Răzbunarea - s.
0,00 Povești adevărate - rel.
0,30 Învață franceza cu Victor - rel.
0,45 (AP) Salome - s., rel.

HBO
8,00 Singurul supraviețuitor 2 - SF, Canada, 2002 (12)
9,30 Fii ca Mona Lisa! - comedie, 2000 (12)
11,10 Strălucire - dragoste, 2001 (12)
12,55 Întâlnirea - comedie, 2001 (12)
14,25 Moarte în larg - thriller, 2002 (12)
15,55 Mai rău nu se poate - comedie, 2001 (12)
17,35 Ingrata - comedie, 2001 (12)
19,30 Singurul supraviețuitor 2 - SF, Canada, 2000 (12)
21,00 Camera fiului - dramă, Italia, 2001 (12)
22,40 Un bărbat cuceritor - comedie, 2000 (12)
0,00 Totul despre sex - s.
1,00 Ted Bundy - biografic, 2002 (16)

PRIMA TV
7,00 Ambianța
7,30 Levintza prezintă - rel.
8,00 Video Star
11,00 O vacanță de milioane
11,30 Detectivi de elită - s.
12,30 Vânătoarea comorilor - s.
13,30 Luna sălbatică - s. (AP)
14,30 Prietene și rivale - s. (AP)
16,00 Călătorii în lumi paralele - s. (AP)
17,05 Focus 5
17,30 Copiii spun lucruri trăsnite (selecțiuni)
18,00 Pensacola - forța de elită - s.
19,00 Focus 7
20,00 Special - doc.
21,00 Vrei să fii miliardar? Cele mai bune momente
22,00 Noaptea devreme. Cu Mircea Badea și Oreste
23,00 Focus plus
23,30 Dosarele FBI -doc.
0,20 Clubbing Show
0,30 Călătorii în lumi paralele - s.
1,30 Chat TV

ANTENA 1-TV ARAD
6,00 Emisiune în limba germană - rel.
6,30 Știri Arad - rel.
7,00 Observator
8,00 Îngerii lui Charlie - s.
9,00 Benny Hill - s., rel.
9,30 Dinozaurii - s.
10,00 Comedia animalelor - s.
10,30 Zile din viața noastră - s.
11,30 Ispita - s.
13,00 Știrile amiezii
13,15 (AP) 20.000 de leghe - f. SUA, rel.
15,00 Îngerii lui Charlie - s.
16,00 Pactul de stabilitate
16,30 Știri Arad * Sport * Meteo
17,00 Știri
17,20 Yago - s.
19,00 Observator
* Sport * Meteo
20,00 (AP) Harem - SUA, 1986, ultima parte
22,00 Observator
22,30 Știri Arad
22,45 Eu, tu și tătucu - s.
23,00 Benny Hill - s.
23,30 Comedia animalelor - s.
1,00 As If - s.
1,30 Observator
2,30 Ispita - s.
4,00 Yago - s., rel.

TV RCS
9,00 Divertisment
9,30 Știrile RCS 1 - rel.
10,15 Tradiții și folclor
10,30 Cum să-mi îngrijesc câinele - doc.
11,15 Trei destine - s., rel.
12,00 O oră cu Dani Dascălu - rel.
13,00 Tradiții și folclor
13,30 Știrile RCS 2 - rel.
14,15 Videoclipuri
14,30 Trei destine - s.
15,15 Videoclipuri
15,30 Joia populară
16,30 Emisiune în lb. maghiară
17,30 Știrile RCS 1
18,10 Videoclipuri
18,15 Marele ucigaș alb - film (AP)
19,45 Videoclipuri
20,00 Atitudini (U.V.G.) - informativ
21,00 Documentar
22,00 Știrile RCS
22,40 (16) Siesta - film
24,00 Închiderea programului

B1 TV
7,25 Calendar ecumenic
7,30 Ne privește - rel.
8,30 Știri
9,00 Viața dimineața
11,00 BH, 90210 - s., rel.
12,00 Fan X
13,00 Trenul vieții - rel.
15,00 Ne privește
16,00 Moștenirea familiei Guldenburg - s., rel.
17,00 Vacanța în direct
18,00 Știri
18,45 Max It
19,000 Beverly Hills, 90210 - s.
20,00 Ediția de seară
20,30 Moștenirea familiei Guldenburg - s.
21,30 Doccumentar
23,00 Trenul vieții
0,30 Vacanța în direct - rel.
1,30 Știri - rel.
2,30 Nașul - rel.

TELE 7 ABC
7,35 Șapte știri - rel.
10,00 Agua Viva
10,30 Agent 22 - Nebunul - s., rel.
11,30 Germania astăzi - rel.
12,00 Vacanțe de pomină - rel.
12,30 Cocktail japonez
13,00 Concursul de rodeo - f. rel.
17,00 Cocktail japonez - rel.
17,30 Agua Viva
18,00 Agent 22 - Nebunul - s.
18,45 Vacanțe de pomină
19,20 Șapte știri
20,00 Refugiul - film
2,00 Loto - Pariu trio
22,35 Vacanțe de pomină - rel.
23,10 Șapte știri
23,40 Videoclipuri
0,00 Activ FM

REALITATEA TV
7,00 Jurnal
7,15 Trezirea la realitate
10,00 English News
10,05 Reportaj
12,00 Știri
12,15 Bătălia pentru România
14,45 Reportaj
15,15 Viața la superlativ
16,00 Jurnal
16,45 Reportaj
17,00 Știri
17,15 Sport Mania
18,00 Știri
18,15 În centrul atenției
19,00 Jurnal
20,15 2010
21,00 Jurnal
21,45 Bătălia pentru România
1,00 Știri

Redacția Adevărul nu își asumă răspunderea pentru modificările ulterioare intervenite în programele TV

Un drog pentru Valea Jiului

Considerând că pedeapsa aplicată „Luceafărului huilei", Miron Cozma este „exagerată", președintele Ion Iliescu și-a manifestat disponibilitatea de a-l grația pe acesta. Comentată în fel și chip, mișcarea extrem de abilă a omului politic Ion Iliescu merită tratată cu toată seriozitatea, și nu doar cu declarații din vârful buzelor sau cu gura deschisă până la urechi. În încercarea de a înțelege mobilurile care au stat la baza inițiativei președintelui Iliescu, trebuie pornit de la faptul că domnia sa a precizat din capul locului că Miron Cozma este vinovat. Așadar, se dezice de acțiunile liderului minerilor, pentru a convinge opinia publică de faptul că nu are nici în clin nici în mânecă cu ele. Este vorba doar despre un gest umanitar, de reducere a unei pedepse mult prea aspre.

Ce are de câștigat Ion Iliescu în urma grațierii lui Cozma? Având în vedere faptul că actualului președinte nici măcar nu-i trece prin cap să iasă din politica mare, după expirarea mandatului, este evident că va avea nevoie de susținători. În acest sens bazinul carbonifer al Văii Jiului devine un bazin electoral de importanță capitală pentru omul politic Ion Iliescu și partidul pe care îl va conduce, indiferent că acesta va fi PSD sau alt partid. Cum „soluția finală" în Valea Jiului a fost aplicată în perioada guvernării CDR-PD-PNL-UDMR, minerii, care la ora actuală sunt mai disperați ca oricând, vor putea interpreta grațierea lui Cozma ca pe un semnal că Iliescu și partidul pe care îl va conduce vor „îndrepta nedreptățile" fostei guvernări și le vor pune din nou o pâine pe masă. Este un simplu drog, pe care amărâții din Valea Jiului îl vor înghiți pe nerăsuflate, votând în consecință. Mai trebuie avut în vedere un lucru extrem de important: asupra Procurorului General al României se fac presiuni foarte mari pentru promovarea recursului în anulare, presiuni care vin inclusiv din partea unor mari sindicate dinafară.

Dacă, în urma acestor presiuni, recursul în anulare ar fi promovat, „bilele albe" s-ar aduna în contul actualei guvernări, în contul lui Adrian Năstase, în vreme ce Ion Iliescu ar fi privit ca un om care l-a folosit pe Miron Cozma și nici măcar la final de mandat nu și-a plătit datoria. Mai mult, s-ar putea ca electoratul de stânga să creadă că PSD-ul a cedat presiunilor PRM, care în repetate rânduri a cerut eliberarea lui Miron Cozma. Ca atare, voturile s-ar duce spre PRM și „triburi", ceea ce nu ar conveni nimănui.

Care ar fi efectele pe plan extern? Paradoxal, Ion Iliescu va putea spune oricând că a făcut un serviciu României! Așa cum spuneam, mai multe sindicate, pe care Internaționala Socialistă se bazează ca pe aer, fac presiuni pentru promovarea recursului în anulare. Dacă Ion Iliescu îl grațiază pe Miron Cozma, nu va mai fi nici un recurs în anulare. Opinia publică va ști că Miron Cozma a fost grațiat de către Ion Iliescu. Nimeni nu va mai putea să acuze Guvernul că a eliberat un om care a pus în pericol democrația în România. Iliescu știe că va fi așa, dar nu îl interesează atât opinia publică europeană cât capitalul electoral intern. Față de opinia publică europeană, o va ține pe a lui: a fost un gest umanitar. Asta, pe față. În subteran, va putea să-i lămurească pe cei dinafară că l-a grațiat pe Miron Cozma pentru a administra celor din Valea Jiului un anestezic, menit să oprească explozia unui butoi cu pulbere, să asigure liniștea necesară procesului de integrare în Uniunea Europeană. Ce va fi după aceea, rămâne de văzut. Cu cât este mai puternic drogul, cu atât mai dură va fi cura de dezintoxicare...

Simion Todoca

POLITICIENII ARĂDENI, DESPRE GRAȚIEREA LUI MIRON COZMA

Capul de afiș al politicii românești îl deține, în aceste zile, semnarea de către Miron Cozma, a cererii de grațiere către președintele Ion Iliescu. Cum privesc politicienii arădeni această problemă - în rândurile de mai jos.

Dorel Popa, președinte PSD Arad: „Este un fenomen, deci trebuie analizat"

„Nu este problema noastră, ci a președintelui Iliescu și nu putem interveni. Oricum, cei îndrituiți să facă o analiză trebuie să țină cont de faptul că nu este vorba despre un eveniment politic sau apolitic, ci despre un fenomen și să facă analiza în consecință. Dincolo de dreptul arestatului de a cere grațierea, trebuie să se țină cont de toate aspectele, de toate consecințele pe plan intern și extern"

Nicu Cojocaru, deputat PUR: „Este singurul deținut politic din România"

„Miron Cozma este singurul deținut politic din România. Nu poți intra în Uniunea Europeană având deținuți politici. Deci, este normal să fie eliberat, indiferent sub ce formă. Dacă luăm în considerare și faptul că a fost un mare lider sindical, care a obținut mai multe voturi decât un partid, ținerea sa după gratii este o anomalie".

Claudiu Cristea, președinte PNȚCD Arad: „Să plătească și cei care l-au folosit!"

„Este dreptul lui Cozma să ceară grațierea și este dreptul lui Ion Iliescu să i-o acorde sau nu. Miron Cozma a fost o unealtă folosită în trei rânduri: Iliescu l-a folosit chemându-l la București. Constantinescu l-a folosit pentru a demonstra că s-a instaurat democrația și s-a respectat legea prin condamnarea lui Miron Cozma. Acum, Iliescu îl folosește din nou. Cozma să stea acolo unde îi este locul, dar problema este alta: aștept momentul să plătească toți cei care l-au folosit, în interes propriu și împotriva democrației"

Gheorghe Falcă, membru al Biroului Executiv Central al PD: „Cine a greșit să plătească!"

„Mineriadele din anii '90 au creat o crevasă în drumul României spre Uniunea Europeană. Știe toată lumea că acele mineriade au fost sprijinite politic de către Ion Iliescu. Acum, la final de mandat, încearcă să își plătească datoria față de Miron Cozma. Vă pot spune că în 1994, când eram la studii în Franța, printre subiectele predilecte cu care eram asaltat erau acele mineriade, ca factor destabilizator. Cred că într-un sistem democratic, fiecare trebuie să plătească pentru greșelile făcute. Ajustarea, în ghilimele, a justiției, nu poate decât să ne facă rău, sugerând că în România nici un infractor nu are a se teme de justiție dacă face parte din clientela politică."

Mihai Calimente, vicepreședinte PNL: „O diversiune..."

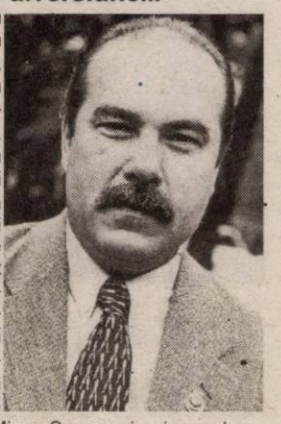

„După părerea mea, nu este altceva decât o diversiune, menită să distragă atenția de la dezastrul din Sănătate, Învățământ, sistem de pensii și așa mai departe. Evident, în favoarea grațierii lui Miron Cozma nu se vor pronunța decât cei care doresc perpetuarea unui sistem bazat pe măsuri populiste, făcându-se că nu observă prejudiciile aduse României de către Miron Cozma și cei care l-au manipulat. Din alt punct de vedere, Ion Iliescu a recidivat. Așa cum acum câțiva ani a sugerat promovarea recursului în anulare privind restituirea unor imobile naționalizate, acum i-a sugerat lui Cozma să ceară grațierea."

Simion Todoca
Foto: Al. Marianuț

Gheorghe Falcă i se adresează lui Dorel Popa cu apelativul „baron"

Vicepreședintele democrat Gheorghe Falcă a răspuns ieri insinuărilor președintelui PSD Arad, Dorel Popa, cu privire la anumite documente pe care acesta din urmă a promis că le va face publice. Chiar dacă nu neapărat, în spusele sale, se referea la Gheorghe Falcă, vicele democrat a ținut să răspundă în numele întregii organizații arădene a partidului condus de Traian Băsescu.

Astfel, în exclusivitate pentru „Adevărul", Gheorghe Falcă a spus: **„PSD-ul, după ce a sărăcit această țară, dorește acum să îngenuncheze și partidele de opoziție. Ei se aseamănă, cei de la PSD, cu Imperiul Otoman sau cu cel austro-ungar care, pe vremea aceea, doreau ca toți românii să se închine ori lui Alah ori catolicismului. Îi spun baronului Dorel Popa că așa cum poporul român nu a îngenuncheat, nici noi, Partidul Democrat, nu vom îngenunchea la aceste șantaje. Eu am rezistat presiunilor făcute de Cozmâncă și Gușă, așa că nu-mi fac probleme față de presiunile lui Dorel Popa. În schimb, îl rog pe președintele PSD-ului arădean să meargă la Biserica Penticostală din Aradul Nou și să le rezolve enoriașilor problemele. Spun asta pentru că am auzit că acolo un prieten de-al lui le-a promis vize de America unor credincioși și, respectivii** (n.r. credincioșii) **au dat un avans de 2000 de dolari. Mai mult nu spun. Deocamdată".**

A. Olteanu

Monte Cristo

(Urmare din pagina 1)

Fiecare replică a președintelui executiv va fi la dispoziția partidului 24 de ore din 24 și nu va avea alte obligații de serviciu. Că funcția de președinte executiv nu este prevăzută în statutul partidului nu este nici o problemă. Va deveni statutară la următorul for de conducere al partidului. Criteriile de performanță funcție de care va fi evaluată activitatea lor sunt cotizațiile, atragerea de noi membri, în special intelectuali și marketingul politic. (Explicarea promisiunilor electorale ale partidului).

Efectele clonării vor fi duble, pe de o parte partidul va expune în vitrina electorală președinți executivi cu imagine nealterată și mai puțin vulnerabili la atacuri, pe de alta, baronii locali vor continua să tragă sforile, dar din umbră. Tot la fereală stă partidul și față de poziția lui Ion Iliescu, cel care a redeschis discuția despre grațierea lui Cozma. Singurii care au făcut notă discordantă față de neutralitatea invocată de secretarul general Dan Matei Agathon în chestiune, au fost până acum recent decoratul senator-poet Păunescu, căruia i-ar părea rău ca liderul mineriadelor să iasă „bătrân din închisoare, ca Monte Cristo" și gorjeanul Mischie, care are și el dubii: „În timp ce unii fură combinate și nu fac o zi pușcărie, Cozma trebuie să stea 18 ani după gratii și pentru ce?" O fi având ghinion. Curtea Supremă de Justiție a spus limpede: pentru instigarea la subminarea puterii de stat a minerilor care au curățat Bucureștiul de ocnelariști și pletoși în septembrie 1991, pentru a putea planta panseluțe. Sigur, e dreptul lui Ion Iliescu ca o sentință să i se pară simultan și complex „nu nedreaptă, dar exagerată", dar și „nedreaptă ca gravitate" pentru că ortacul „Cozma nu era singurul responsabil pentru ceea ce a fost judecat. A fost unul dintre factorii activi prezenți, dar nu singurul." N-a fost, evident, singurul factor(i) responsabil nici în '91, nici în '99, când marșul asupra Bucureștiului abia a fost oprit de trupele Ministerului de Interne la Stonești. Să ne amintim că acea expediție a fost tocmai împotriva hotărârii judecătorești care-l condamna. Practic, președintele statului nu a făcut altceva decât să-i sugereze „luceafărului huilei" soluția prin care ar putea fi absolvit de executarea restului de pedeapsă. Dacă prima cerere de grațiere a fost respinsă pentru că, spunea președintele, nu-și recunoaște culpa, acum mesajul a fost înțeles. A doua cerere de grațiere a și fost depusă. Disponibilitatea șefului statului trebuia fructificată. Dar dacă cei neimplicați în speță vor înțelege că oricine vrea să răstoarne guvernul ori contestă hotărârile judecătorești scapă cu trei ani, cât ia un amărât de găinar? Sigur, aceasta nu mai este problema președintelui, că doar garantul statului de drept este la ultimul mandat și Ion Iliescu mai are în față doar istoria cu care e bine să fii în bune relații.

AVERILE ALEȘILOR LOCALI DIN ZĂBRANI

Siminaică Alexandru - primar
Terenuri: agricol - 1 ha (1992)
Clădiri: o casă de locuit (1997)
Mașini: Dacia (1974)

Recheștean Ioan - viceprimar
Terenuri: agricol - 1,15 ha (1991)
intravilan - 400 mp (1981)
Clădiri: o casă de locuit (1981)
Mașini: Cielo (1995), Dacia (2001), Dacia (1987)

Avram Gheorghe - consilier local
Terenuri: agricol - 8,26 ha
intravilan - 1873 mp
Clădiri: o casă de locuit (1974)
Mașini: Dacia (1980) și un tractor (1975)

Cozmi Ioan - consilier local
Terenuri: agricol - 4,6 ha (2003)
Clădiri: un apartament (1996)
Mașini: Dacia (1984)

Creț Liviu - consilier local
Terenuri: agricol - 0,68 ha (1994)
Clădiri: o casă de locuit (1997)
Mașini: Autospecializată (1980) și Dacia (1999)

David Floare - consilier local
Terenuri: agricol - 9,66 ha
Clădiri: o casă de locuit (1910)
Mașini: Dacia (1985) și un tractor (1991)

David Mihai - consilier local
Terenuri: agricol - 9,65 ha (2003)
Clădiri: o casă de locuit (1970)
Mașini: un tractor (1990) și o remorcă (1976)

David Niculina - consilier local
Clădiri: o casă de locuit (2003)
Mașini: un tractor și un Opel (1987)

Lazăr Gheorghe - consilier local
Terenuri: agricol - 3 ha (2001)
forestier - 0,58 ha (2001)
Clădiri: o casă de lcouit (2001)
Mașini: Dacia (1989)

Lupșa Adrian - consilier local
Terenuri: agricol - 0,5 ha (1991)
Clădiri: 1/3 dintr-o casă de locuit (1987)
Mașini: două Dacia (1982, 2000)

Miculiț Eugen - consilier local
Terenuri: agricol - 4,5 ha (1999)
Clădiri: o casă de locuit (1996)
Mașini: Dacia (1984)

Mitran Mihai - consilier local
Terenuri: agricol - 0,68 ha (1994)

Tomi Casian - consilier local
Terenuri: agricol - 2 ha (1991)
Clădiri: un apartament (1999)
Mașini: Dacia (1987) și un tractor (1992)

Urdeși Matei - consilier local
Terenuri: agricol - 1,5 ha (1995)
Clădiri: o casă de locuit (1997)
Mașini: Dacia (1988)

Văduva Ioan - consilier local
Terenuri: agricol - 1,15 ha (1994)
intravilan - 0,13 ha (1991)
Clădiri: o casă de locuit (1991)

ACȚIUNEA „AJUTĂ, CA SPITALUL SĂ POATĂ AJUTA" CONTINUĂ CU SUCCES

● Ziarul „Adevărul" - partener media în programul inițiat de CJA

Programul inițiat de Consiliul Județean Arad (CJA), „Ajută, ca spitalul să poată ajuta", privind renovarea unor săli de operație ale Spitalului Clinic Județean și dotarea acestuia cu aparatură modernă continuă cu succes. Ziarul „Adevărul", conștient de rolul și de influența sa în județul nostru, nu a rămas insensibil la demersul CJA. Dimpotrivă! Drept pentru care am dorit să fim parteneri media ai acestei acțiuni care are ca scop crearea tuturor condițiilor pentru un serviciu medical de calitate în folosul arădenilor.

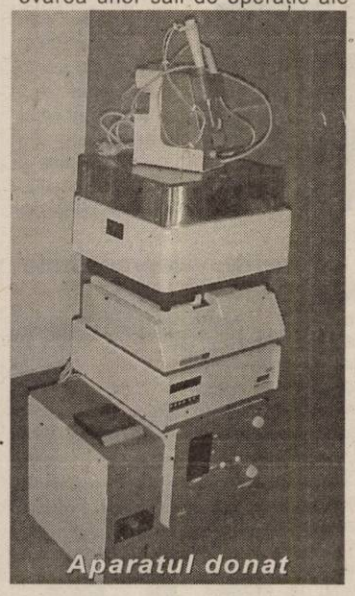

Aparatul donat

După ce în urmă cu doar câteva zile, firmele **Astral, ICIM , Elecon și PAB** s-au oferit să devină parteneri în această campanie, ieri a fost rândul **SC Meșterul Casei** să-și dovedească generozitatea și omenia. După ce au aflat din presă de această acțiune de amenajare și modernizare, **soții Iulian și Laura Piterman,** conducători ai societății amintite anterior, s-au decis să vină și dumnealor în sprijinul spitalului, donând în acest scop un aparat de analize de sânge și urină. **„Nu toți arădenii pot ajuta la renovarea și dotarea spitalului. Dar, măcar cei care își permit astfel de investiții trebuie să concure la acest gen de acțiuni întreprinse, de fapt, în folosul tuturor. Din păcate, de multe ori, pentru salvarea unei vieți nu e suficient profesionalismul cadrelor medicale, fiind nevoie și de aparatură. Considerăm inițiativa CJA ca fiind extrem de benefică și merită luată drept exemplu,"** preciza d-na **Laura Piterman.**

Laura și Iulian Piterman, donatorii aparatului de analize

Drept dovadă că această campanie este înțeleasă cum trebuie de arădenii cu posibilități materiale, dar mai ales cu suflet, în cursul zilei de astăzi Spitalul Județean va beneficia de o nouă donație.

Madiana Popescu
Foto: Margareta Szego

Audiență specială la Consiliul Județean

ZECE PRIMARI LUPTĂ PENTRU SPITALUL DIN INEU

Zece primari din județ au asaltat Consiliul Județean în speranța găsirii unei soluții pentru salvarea Spitalului din Ineu. Au venit ieri la Arad primarii din **Ineu, Cermei, Bocsig, Târnova, Șicula, Beliu, Archiș, Craiva, Seleuș și Hășmaș.** Adică reprezentanții a peste 50.000 de locuitori... La discuție a participat și prefectul Dan Ungureanu. Speranțele primarilor se îndreptau însă spre vicepreședintele Consiliului Județean - Gheorghe Falcă - de la care așteptau să le rezolve... durerea. Acesta nu a scăpat ocazia să-i critice pe aceia pe care îi consideră vinovați pentru aducerea în stare de faliment a unei părți importante din sistemul sanitar. **„Cei care ar trebui să se ocupe de administrarea și supervizarea acestui sector de activitate au gestionat cât se poate de prost această problemă. Conducerea Spitalului din Ineu, D.S.P., C.J.A.S... toți... Din păcate, acest lucru afectează populația din zonă. E inadmisibil să lași Spitalul din Ineu să folosească întreg fondul de salarii. Cum a fost posibil ca D.S.P. să accepte o astfel de organigramă la Ineu, iar apoi să dea vina pe managementul spitalului de la Ineu? Regretabil este că acești oameni responsabili de sistemul de sănătate nu înțeleg nici acum necesitatea existenței Spitalului de la Ineu. Prefectul a venit însoțit de către directorii de la D.S.P. și C.J.A.S. Ei ne-au confirmat că nu se simt responsabili pentru situația creată, dând vina pe directorul de la Ineu. ",** a declarat **Falcă.** El spune că „responsabilii" nu au găsit încă nici o soluție viabilă pentru menținerea în viață a spitalului din Ineu. **„Noi sperăm ca, sub presiunile administrației și a populației din zonă, să se sesizeze și guvernanții și să aloce fondurile necesare bunei funcționări a spitalului"**, a arătat **Falcă.**

Primarul Ineului, **Nicolae Mehelean**, spune că așteaptă rezultate mai bune după ziua de vineri când, speră că prefectul va ridica această problemă la videoconferință. **„Nu vreau să acuz pe nimeni, dar, probabil, cineva nu a avut curajul să facă reformă iar acum suportăm consecințele. Apoi nu și-or fi gestionat bine banii cei de la Ineu, dar trebuie să recunoaștem și faptul că au primit un buget subdimensionat. Nu judec și nu condamn pe nimeni, dar, dacă s-a văzut că în două luni s-au cheltuit prea mulți bani de ce nu s-a sesizat nimeni? Nu vreau să dramatizez, dar vreau să vă spun că desființarea spitalului ar fi o lovitură mortală (la propriu) pentru miile de oameni din zonă..."**, a conchis, mâhnit, **Nicolae Mehelean.**

Olimpiu Bulzan
Foto: M. Szegö

Sacrificiul lui Stolojan

Ideea candidaturii lui Theodor Stolojan la președinția țării a prins teren și nu cred să mai existe loc de întors. Aproape sigur, liderul liberalilor se va lăsa antrenat de acest curent de opinie și va intra în cursă. Pentru liberali, va fi un lucru bun. Pentru prima oară, de la Radu Câmpeanu încoace, ar intra în alegeri cu un om-locomotivă. Stolojan este prețuit de români. L-au impus francheța mesajului, fermitatea, profesionalismul indiscutabil. Într-un cuvânt, un adversar redutabil pentru Adrian Năstase. Problema lui Theodor Stolojan va fi doar intrarea în turul al doilea al alegerilor prezidențiale, reușită care nu se poate obține decât dacă va aduna mai multe voturi decât Corneliu Vadim Tudor - un candidat a cărui popularitate poate exploda oricând, peste noapte, după primul discurs furibund din campanie. Într-o finală Năstase-Stolojan, se poate întâmpla orice. Inclusiv să câștige liberalii.

Accente

Cu Stolojan președinte, liberalii vor respira alt aer în alegerile parlamentare care, din câte se înțelege, ar avea loc la vreo trei luni după cele prezidențiale. În mod cert, electoratul va privi cu alți ochi spre PNL. Precum în metafora cu bulgărele mic de zăpadă, care prin rostogolire adună strat după strat și devine mare, tot așa un succes al lui Stolojan ar putea fi bulgărele mic, indispensabil și esențial pentru devenirea liberalilor, pentru creșterea rolului și a importanței PNL în viața politică românească. De acord, totul este construit pe acest „dacă" - dacă reușește intrarea în turul secund, dacă îl va învinge pe Năstase etc., dar este un „dacă" posibil.

Pentru PNL, așadar, este foarte importantă cursa prezidențială. Doar așa se explică de ce partidul nici nu se gândește la altcineva, la o variantă de rezervă. Pentru România însă aproape că nu este important cine va fi președinte. Personal, l-aș vedea pe Theodor Stolojan un prim-ministru cum n-am mai avut până acum (în '91-'92, Stolojan a fost premier doar câteva luni). Cu atâta haos în țară, în toate domeniile, cu atâta corupție, am ajuns să cred că doar Theodor Stolojan ar mai putea pune ordine în lucruri. Paradoxul este însă paradox: fără Stolojan președinte, PNL-ului îi va fi aproape imposibil să-l poată promova pe Stolojan ca premier. Prin urmare, Stolojan trebuie să se sacrifice, chit că și lui și nouă ne-ar fi plăcut să-l vedem în haină de premier. Viața este însă uneori nedreaptă. Iar cu Stolojan chiar este nedreaptă.

Tristan Mihuța

Grupul Școlar de Arte și Meserii „Spiru Haret" (UCECOM)
Arad, strada Emil Gîrleanu nr. 1

școlarizează prin Școala de Arte și Meserii absolvenți de 8 clase, cu sau fără examen de capacitate în următoarele meserii:

- **BIJUTIER**
- **FRIZER COAFOR MANICHIURIST PEDICHIURIST**
- **OSPĂTAR (CHELNER) VÂNZĂTOR** în unitățile de alimentație publică
- **BUCĂTAR**
- **MECANIC** autoturisme
- **ELECTRICIAN** autoturisme
- **COFETAR - PATISER**
- **COMERCIANT** mărfuri nealimentare

Liceu particular: Domeniul economic clasa a IX-a zi/seral profil servicii pentru absolvenții de 8 clase care au promovat examenul de capacitate.

Școală postliceală de specialitate
- **COSMETICIAN**
- **COAFOR STILIST**
- **ANALIST PROGRAMATOR**
- **ASISTENT DE GESTIUNE**
- **FUNCȚIONAR BANCAR**
- **AGENT VAMAL**

Înscrieri la secretariatul școlii zilnic între orele 9,00-14,00 începând din 01.07.2003, telefon 0257-280.967. (2639033)

Ieri, la Arad

COMISIE DIN MINISTERUL SĂNĂTĂȚII

Direcția de Sănătate Publică Arad a primit în cursul zilei de ieri vizita unei comisii din cadrul Ministerului Sănătății. Scopul acesteia a fost unul de documentare în vederea implementării în Arad a Programului REMSSYS 3 care urmărește extinderea asistenței medicale de urgență.

„Programul REMSSYS 3 face parte dintr-un acord de colaborare semnat între Ministerul Sănătății și guvernul elvețian. El a demarat în anul 2002 și s-a pus în aplicare într-o primă fază în șapte județe. Chiar dacă Aradul a fost ales pentru cea de a doua etapă, acest program reprezintă un pas spre mai bine a serviciilor medicale oferite pacienților noștri", precizează dr. Monica Puticiu, șef Unitate Primire Urgențe (UPU) din cadrul Spitalului Județean Arad.

Liderii de program prezenți ieri în județul nostru au afirmat că sunt interesați în mod special de organizarea unor cursuri de perfecționare a cadrelor medicale și înființarea unui dispecerat unic pentru toate tipurile de urgențe, măsuri care vor conduce, în opinia dumnealor, la creșterea calității actului medical.

Rreprezentnații ministerului au vizitat Serviciul UPU de la Spitalul Județean Arad, Salvarea, Grupul de Pompieri ai Spitalului din Chișineu-Criș, după care și-au continuat drumul spre județul Bihor.

M. Popescu

OFERTA DE OFERTA
MATROS 2000
La fiecare mp de...
PODELE LAMINATE
trafic intens 7,2 mm 204.900*
GRATUIT ...folia izolantă - grosime 3mm
LAMBRIURI MDF si PVC
Tel.:0257 / 349 888 , 0744 / 765 896
Arad, C.A. Vlaicu nr. 28-32
(înainte de stadionul UTA-fosta școală de șoferi)

Unitatea medico-socială din Lipova, la un pas de a nu se înființa

Consilierii s-au opus, în primă fază, atribuirii unui spațiu acestei unități

Consiliile județene și locale au responsabilitatea înființării unităților medico-sociale, conform HG 412/2003, care să acorde persoanelor servicii mediçale, de îngrijire și sociale. O astfel de unitate va fi deschisă și la Lipova, ocazie cu care Consiliul local a avut din nou prilejul să se dea în spectacol. A fost nevoie de două ședințe ale CL Lipova, pentru aprobarea unui spațiu necesar unității medico-sociale, ședințe în care disputele au ieșit, ca de fiecare dată, pe primul loc.

Prima ședință, consumată vineri, a pus sub semnul întrebării înființarea acestei unități, dat fiind faptul că unii consilieri nu s-au lămurit despre ce este vorba și, în urma unei coaliții PSD-PNL (?!), proiectul a căzut. „Vineri au fost prezenți puțini consilierii și din această cauză nu am putut atribui spațiul respectiv. Au fost mulți nelămuriți, care s-au abținut și hotărârea n-a trecut. Le-am explicat despre ce este vorba și, în cele din urmă, într-o nouă ședință, desfășurată luni, au reținut cum stau lucrurile și au votat să dăm spațiul respectiv", susține viceprimarul Petre Toma. Cât despre coaliția din ședința de vineri, viceprimarul susține că „nu știu dacă a fost un vot politic, dar e bine că băieții și-au revenit luni".

Unitatea medico-socială din Lipova va fi înființată cu sprijinul Casei de Asigurări, Ministerului Muncii și

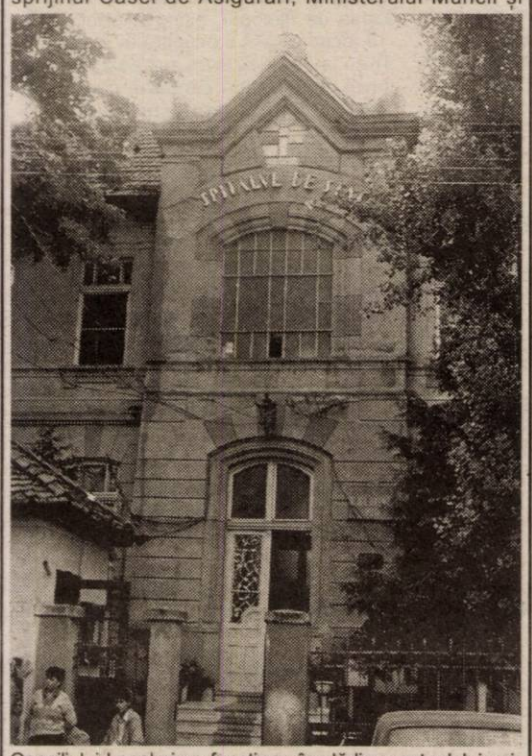

Consiliului Local și va funcționa în clădirea actualului spital. De asemenea, personalul va proveni tot de la spital, mai precis de la secțiile de chirurgie, ginecologie și contagioase, care au fost desființate în urma restructurărilor.

Cosmin Mihuța
Foto: Șt. Matyaș

LA ZIMANDU NOU, CONSILIERII ȘI PRIMARUL SUNT LA CUȚITE

- **Centrul civic din Andrei Șaguna scoate conflictul în public**
- **Primarul se plânge de piedicile puse de consilieri**

Între consilierii locali din Zimandu Nou și primarul comunei, Andrei Kovacs, există o permanentă dispută pe marginea problemelor cu care se confruntă localitatea pe care au fost aleși să o conducă. Unul dintre consilieri, reprezentând Partidul Umanist din România, Sabin Baniciu, ne-a remis, zilele trecute, o scrisoare în care critică dur activitatea primarului și aduce acestuia acuzații grave. Sabin Baniciu susține că peste câteva luni va începe campania electorală și unii vor ieși în fața electoratului cu promisiuni și discursuri bine ticluite, cu scopul de a-i cerși votul, chiar dacă în mandatul precedent nu a făcut mai nimic.

La concret, în scrisoarea adresată ziarului nostru, Sabin Baniciu acuză conducerea comunei că nu a făcut mai nimic din ceea ce s-a realizat în alte localități, care „prin forțe proprii sau prin programe de dezvoltare comunitare, au deja creată o industrie, au locuri de muncă, au bani la bugetul local".

S-A VÂNDUT TOT

„Ceea ce există, totuși, este departe de posibilitățile pe care le avea comuna. Spun le avea, pentru că, după ce s-a vândut aproape tot ce se putea vinde din averea comunei, zimândanul nu simte că din banul public ajuns la bugetul local s-a făcut ceva pentru el. Mai mult, are dreptul să știe că nu tot ce s-a vândut s-a transformat în bani la buget. De aici și multe nerealizări pe plan local, multe Hotărâri ale Consiliului Local nefiind duse la îndeplinire, altele fiind atacate în contencios administrativ ca nelegale. Nu pot nega, avem unele realizări, dar repet, mult sub așteptări. Societăți comerciale mai mari sau mai mici au profitat de ofertele generoase făcute de Primărie, oferind ulterior promisiuni în loc de bani și lucrări neonorate în contul promisiunilor", susține Baniciu.

CENTRUL CIVIC DIN ANDREI ȘAGUNA - MOTIV DE CEARTĂ

Consilierul aduce în sprijinul afirmațiilor sale exemplul centrului civic din localitatea Andrei Șaguna (care aparține de Zimandu Nou), un drum de aproape 600 de metri, care ar fi trebuit asfaltat, conform unei hotărâri a Consiliului Local. „În ședința Consiliului Local din 19.12.2000, prin votul favorabil a 11 consilieri din totalul de 13, propunerea mea se transformă în Hotărârea nr. 33/19.12.2000 a consiliului sus amintit. Se identifică și sursa de finanțare, dar nu se trece la treabă. În luna octombrie 2001, reluând problema în cauză, colegii mei consilieri aprobă în unanimitate suma de 10 milioane de lei pentru nivelarea drumului cu motograderul, urmând ca imediat să se asfalteze. Banii au fost cheltuiți degeaba, astfaltul nu a sosit și drumul s-a deteriorat din nou. Abia în luna iunie 2003, după îndelungi insistențe și promisiuni, au demarat lucrările. S-a aplicat un strat de bitum cu pietriș, cu promisiunea că nu va rămâne așa. Aici au avut dreptate, nu a rămas așa. Căldura verii și circulația îl deteriorează din nou. Pe banii cui ? Prea multe „țepe" date. Nici bani la buget, nici lucrări efectuate. Din vina cui și mai ales până când ? Acesta este doar un caz. Mai sunt și altele", precizează consilierul Sabin Baniciu.

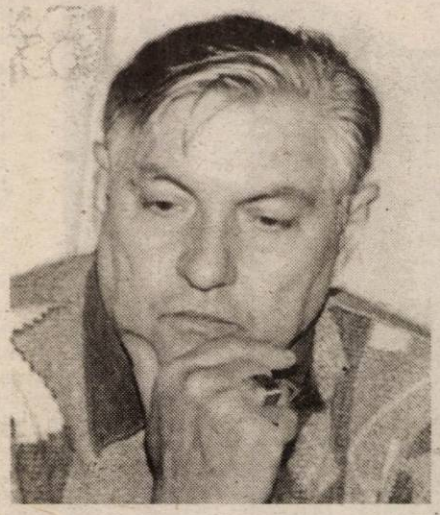

ANDREI KOVACS: „... acest consiliu ar fi trebuit dizolvat de mult timp..."

„CONSILIUL TREBUIA DIZOLVAT !"

După cum se va vedea, Sabin Baniciu nu este singurul consilier contestatar, lucru pe care îl admite și primarul Andrei Kovacs, care spune că acest consiliu ar fi trebuit dizolvat de mult timp, dat fiind numărul mare de hotărâri care au fost atacate în contencios administrativ. „Mă acuză că nu am făcut nimic ? Păi, am făcut cât am putut, cât mi-au dat consilierii voie. Am băgat gaz metan în comună, am vrut să bag și la căminul cultural, nu m-au lăsat. Avem un miliard și jumătate de lei la Trezorerie, am vrut să extind Primăria, să avem o sală de ședințe, un grup social, nu m-au lăsat. Nu pot să fac nimic pentru că nu vor consilierii. Unul nu a venit cu un proiect, nu s-a putut lucra în aceste condiții. Trebuia dizolvat de mult acest consiliu", susține primarul Andrei Kovacs. Cât despre faptul că în comună s-a vândut tot, iar unele societăți comerciale au umblat doar cu promisiuni, primarul s-a limitat, în primă fază, să spună doar că sunt „acuze grave", după care a revenit: „Sunt puși numai pe reclamații. La alegerile trecute mi-au pus în cap poliția economică. Să spună despre ce societăți e vorba. Am înființat o zonă industrială pe 10 hectare, a venit cineva, a câștigat licitația și după trei luni a renunțat. Eu sunt de vină că ăla n-a mai vrut să investească ?".

„DRUMUL NU TREBUIA ASFALTAT"

Primarul Zimandului contrazice cele susținute de consilierul Sabin Baniciu, declarând că „la Șaguna nu era vorba de asfaltare, ci de tratament bituminos dublu". Primarul ne-a prezentat un calcul al lucrărilor, în cazul în care s-ar fi asfaltat, suma necesară ajungând la 800 de milioane de lei „bani pe care nu-i avem. Am fost chiar astăzi la fața locului, nu sunt decât două-trei gropi mici. Mi s-a promis că luna viitoare se mai trage un strat de bitum".

CONFLICTUL CONTINUĂ

Disputa, cum se observă, durează încă de la alegeri și e departe de a se fi încheiat. Asta și pentru că, așa cum scria și Sabin Baniciu, urmează o nouă campanie electorală, în care lucrurile vor ieși, mai tare, la iveală. În ceea ce ne privește, vom încerca să descoperim mai îndeaproape modul în care stau lucrurile și cine are dreptate în această dispută. Așa cum am promis și primarului Andrei Kovacs, vom participa la viitoarele ședințe ale Consiliului local și, credem noi, vom reuși să aflăm cine lucrează în folosul comunității și cine pune bețe-n roate.

Cosmin Mihuța

„ÎMPREUNĂ ÎMPOTRIVA TRAFICULUI DE FIINȚE UMANE"

Discuții între tinerii Căminului social și reprezentanții Bisericii

În această după-masă, tinerii de la Căminul social se vor întâlni cu preotul Flavius Țîrlea, de la Episcopia Română, cu care vor purta discuții pe tema „Împreună împotriva traficului de ființe umane". Biserica Ortodoxă Română s-a angajat să se implice în lupta împotriva traficului de persoane, fenomen care a cuprins și România, în acest sens Patriarhia Română semnând, anul trecut, un protocol cu Organizația Internațională pentru Migrație. Implicarea constă în diverse informări asupra fenomenului făcute de preoții ortodocși, dar și în acordarea, de către aceștia, de asistență spirituală și socială victimelor reîntoarse în comunitate.

Victimele acestui fenomen sunt racolate în general din rândul tinerilor (cu predilecție fete) cu vârste între 14 și 25 de ani, cărora recrutorii - profitând de lipsa de informații și de credulitatea acestora - le promit slujbe în diverse țări, dar o dată ajunși în străinătate tinerii sunt puși la muncă forțată sau chiar exploatați sexual.

Întâlniri asemănătoare, între tinerii care locuiesc la Căminul social (în prezent în număr de 50) și reprezentanți ai diverselor instituții au loc periodic, pentru educarea tinerilor și pregătirea lor pentru viață. Săptămâna trecută, discuții s-au purtat pe tema „SIDA - prevenire și combatere".

Gerlinde Knap

Înființarea unităților medico-sociale trebuie urgentată

Ministrul Sănătății, Mircea Beuran, a cerut, zilele trecute, autorităților locale să urgenteze înființarea unităților medico-sociale. Acestea „se nasc" în urma transformării acelor unități sanitare care, în aplicarea reformei, au fost identificate cu probleme.

În județul Arad vor funcționa unități medico-sociale la Ghioroc, Ineu, Gurahonț, Săvârșin și Lipova. Chiar dacă deocamdată nu se știe exact, se apreciază că împreună, acestea vor avea circa 200 de paturi și un număr apropiat în ceea ce privește personalul. „Acțiunea de înființare a acestor unități este urgentă. Noi sperăm ca până la 1 septembrie ele să fie funcționale. Poate chiar mai repede", spune directorul Direcției de Sănătate Publică Arad, dr. Dorin Lazăr.

Acest lucru însă depinde și de Consiliile locale din localitățile menționate, dar și de Consiliul Județean, așa specifică hotărârea care prevede că responsabilitatea înființării acestor unități revine instituțiilor amintite. Asta deoarece, ca surse de finanțare a unităților medico-sociale, sunt specificate și subvențiile de la bugetele locale. Și, cum în bugetul pe anul în curs nimeni nu a alocat bani pentru aceste unități, e mai mult decât posibil ca înființarea să fie întârziată și funcționarea lor să aibă de suferit.

Alte surse pentru funcționarea unităților medico-sociale sunt: fondul unic de asigurări sociale de sănătate (sume decontate de Casele de Asigurări de Sănătate pe baza contractelor încheiate cu unitățile medico-sociale) - pentru cheltuielile de personal (salariile medicilor și ale asistenților medicali) și cheltuieli cu medicamente și materiale sanitare; bani de la Ministerul Muncii, Solidarității Sociale și Familiei, pentru cheltuieli de reparare și amenajare a clădirilor în care funcționează aceste unități; donații, sponsorizări; contribuții personale ale celor internați. Cuantumul contribuțiilor trebuie să fie stabilite, prin hotărâre, de către consiliile locale sau județene.

În unitățile medico-sociale urmează să fie tratate persoanele cu afecțiuni cronice, care sunt în același timp și cazuri sociale, oameni care necesită supraveghere, îngrijire și tratament permanent sau temporar.

Gerlinde Knap

Plata ajutorului social

Începând de vineri, 25 iulie, la casieria Direcției de Asistență Comunitară (sediul Cantinei municipale) se plătește ajutorul social aferent lunii iunie, și ajutorul de lemne (restant) acordate conform prevederilor Legii 416/2001. Programul este următorul: vineri, între orele 11 - 14, luni, 28 iulie, între 8 - 14 și marți, între orele 8 - 16.

G. K.

DESPRE EXAMENE, EVALUĂRI ŞI NU NUMAI...

dialog cu prof. Alexandru Blaga, directorul Liceului Pedagogic „Dimitrie Țichindeal”

● Domnule profesor, aveți o experiență de invidiat în domeniul educației, ca profesor și manager, ați lucrat în străinătate. În plus, ați elaborat și susținut cu succes teza de doctorat în domeniul evaluării în educație. Ce părere aveți despre evaluarea, să-i spunem clasică? Dar despre testele grilă?

– Testele grilă sau testele cu răspunsuri la alegere au avantajul că produc o evaluare obiectivă, subiectivismul evaluatorului fiind exclus. Timpul de corectare este mult redus. Evaluarea clasică are avantajul că permite evaluatului să-și dovedească clar și transparent calitățile ce țin, de exemplu, de inteligență, dar nu numai. Dacă în cazul testelor grilă hazardul poate influența uneori decisiv rezultatul examenului, în cazul evaluării clasice, acest factor este mult mai puțin important.

În cazul examinării clasice subiectivismul evaluatorului este un factor de care trebuie să se țină cont. Timpul în care se poate finaliza o astfel de examinare este relativ mare.

● Având în vedere avantajele și dezavantajele amintite, care credeți că ar fi soluția ideală?

– O soluție ideală încă nu există. Cert este că în funcție de obiectivele propuse pentru evaluare, ar trebui luată în considerare una sau cealaltă din tehnicile despre care am vorbit.

● Ați spus că o soluție ideală încă nu există. Credeți că în viitor aceste tehnici ar putea fi perfecționate sau poate ar putea să apară tehnici noi de examinare?

– Da. Mă gândesc, fără să intru în amănunte, la un domeniu al matematicii, mulțimile fuzzi, care ar putea ajuta evaluarea în educație. Cercetări în acest sens se fac deja.

● Până când vor apare tehnici noi, după opinia dvs., care ar fi soluția optimă pentru examenele naționale?

– Aplicarea unor tehnici mixte de examinare în care testele grilă să reprezinte, de exemplu 50%. Există deja experiență în acest domeniu chiar în sistemul românesc de învățământ.

● Examenele de capacitate, bacalaureat și de titularizare în învățământ au dat în acest an multă bătaie de cap candidaților și nu numai. Care credeți că au fost cauzele situațiilor neplăcute apărute în timpul examenelor și cum ar putea fi îmbunătățită organizarea și desfășurarea examenelor?

– În spațiul pe care îl avem, nu pot fi exhaustiv în enumerarea cauzelor. Aș aminti totuși deficiențele de comunicare apărute în sistem și cauze legate de nesocotirea limitelor biologice ale operatorilor și a limitelor tehnice ale aparaturii din dotare. Pe viitor, cred că se impune organizarea mai bună a comunicării și perfecționarea organizării componentelor sistemului de examinare. Atât la bacalaureat și capacitate, cât și la examenul de titularizare, la centrele de examinare au fost arondate un număr prea mare de candidați (300, uneori chiar peste 400). În aceste condiții multiplicarea subiectelor a durat foarte mult iar șansele de a produce erori au fost mari. În condițiile în care se lucrează la noi, cu tehnica de multiplicare pe care o avem, cu o mare varietate de discipline de examen, cred că soluția optimă ar fi mărirea numărului centrelor de examen pentru a micșora numărul candidaților arondați la aceste centre.

● Domnule director, trăim într-o lume în permanentă schimbare. Poate un liceu atât de vechi (anul trecut ați sărbătorit 190 de ani de la înființare) să se adapteze noilor orientări în educație?

– Da, trebuie și poate. Trebuie să se adapteze noilor orientări în educație deoarece este un liceu cu un bine precizat profil, o unitate școlară reprezentativă pentru învățământul pedagogic din țara noastră. Poate pentru că are un corp profesoral de excepție și elevi foarte buni. În școala noastră funcționează alături de cadrele didactice cu multă experiență, cadre didactice tinere, de certă valoare, cu grade didactice și studii de masterat. Trei dintre ele sunt înscrise la doctorat. În aceeași ordine de idei aș vrea să subliniez că politica educațională pe care o promovez în școală are două componente esențiale: păstrarea și cinstirea tradiției școlii și promovarea noului, a acelor măsuri ce vor folosi absolvenților noștri pentru a se integra într-o societate modernă.

● Vă rugăm să ne precizați, pe scurt, câteva acțiuni pe care le întreprindeți în scopul promovării politicii despre care ne-ați vorbit?

– Aniversăm în fiecare an Ziua Școlii, prilej de cinstire a memoriei înaintașilor, foști dascăli și elevi ai școlii, Ziua Porților Deschise, zi dedicată dialogului cu comunitatea locală, cu părinții și Ziua Elevului, zi în care încercând să dezvoltăm spiritul antreprenorial la elevi, conducerea școlii este încredințată unei echipe manageriale formate numai din elevi. Cultivăm la elevi dragostea și devotamentul pentru școală, învățându-i să cinstească memoria înaintașilor, drapelul și efigia școlii.

Prin programul Socrates, cadre didactice și elevi ai școlii noastre se găsesc în relații de parteneriat cu școli din Anglia, Spania, Germania, Letonia, Norvegia. Sperăm să putem începe în curând un proiect cu organizația nonguvernamentală „Corpul Păcii” care va detașa în școala noastră un profesor american.

● Care este situația bazei materiale a școlii?

– Am reușit să atragem fonduri suplimentare prin sponsorizări și prin intermediul comitetelor de părinți. Astfel, un mare număr de clase sunt dotate cu mobilier nou, televizoare, radiocasetofoane, calculatoare. Ministerul, prin Inspectoratul Școlar al județului, ne-a dotat cu calculatoare de ultimă generație. Din păcate, până acum, fondurile de care am avea nevoie pentru repararea fațadei clădirii de pe str. Dragalina nu ne-au fost alocate. Fațada școlii se degradează din ce în ce mai mult, constituind un pericol pentru elevii și profesorii noștri. Poate este greu de crezut, dar clădirea centrală a școlii, o clădire veche, de patrimoniu, nu este încă dotată cu paratrăznet cu toate demersurile pe care le-am făcut.

● Mai aveți locuri neocupate pentru elevi?

– Da. În urma înscrierilor pentru clasa a IX-a ne-au mai rămas la clasa de filologie, bilingvă franceză 13 locuri ce pot fi ocupate în etapa a II-a, la repartizarea organizată la nivel de județ, de candidați care vor susține și promova testul de limbă franceză.

Pentru clasa a V-a am organizat un test de limbă engleză în urma căruia s-au ocupat locurile în două clase cu studiu intensiv al limbii engleze.

Începând cu luna septembrie vom face înscrieri pe locurile rămase libere la o clasă a V-a, obișnuită, fără studiu intensiv al unei limbi străine și la clasele întâi.

● Vă mulțumim.

A consemnat
V. Filip
Foto: Ștefan Matyaș

La Universitatea de Vest „Vasile Goldiș” Arad

Program de formare continuă a institutorilor, învățătorilor și educatoarelor

De curând, Ministerul Educației, Cercetării și Tineretului, prin Centrul Național de Formare a Personalului din Învățământul Preuniversitar (CNFP), a acreditat programul U.V.V.G. de lungă durată (280 de ore) destinat formării continue a institutorilor, învățătorilor și educatoarelor. Este primul și singurul program acreditat din țară, până la ora actuală. Structura programului este modulară.

Bugetul de timp repartizat acestor module este cel prevăzut de Metodologia elaborată de CNFP, astfel că disciplinelor de specialitate și didacticilor acestora li s-au alocat câte șase ore de curs și zece ore, respectiv 12 ore de activități practice. Un număr suficient de ore au și celelalte discipline obligatorii sau opționale, cuprinse în modulul al doilea sau al treilea.

Programul U.V.V.G. se adresează tuturor institutorilor, învățătorilor și educatoarelor care în ultimii cinci ani nu au parcurs un stagiu de perfecționare. El va cuprinde sesiuni de predare-informare, cuprinzând cursuri interactive, concentrate pe formarea unor competențe specifice managementului educațional specific grădiniței sau învățământului primar și sesiuni de evaluare organizate la sfârșitul cursurilor și vor consta din colocvii, protocoale de observație, proiecte, portofolii, interviu, chestionare etc.

Programul își propune ca obiectiv important dezvoltarea la cadrele didactice care predau în grădinițe sau la clasele I-IV a unui set de competențe care să garanteze eficiența muncii lor educaționale, dintre care amintim: competențe științifice și metodologice, de comunicare și relaționare, de evaluare a elevilor, competențe psihologice, sociale, tehnice.

Echipa managerială este formată din cadre universitare, formatori naționali, inspectori școlari din cadrul Inspectoratului Școlar Județean Arad - toți cadre didactice de prestigiu, atât din punct de vedere științific, cât și didactic.

Universitatea „Vasile Goldiș” pune la dispoziția cursanților spații pentru cursuri și seminarii la cele mai înalte standarde europene, suporturi de cursuri, laboratoare, internet, calculatoare, xeroxuri, materiale auxiliare, bibliotecă cu peste 500.000 de volume și săli de lectură moderne.

Înscrierile la cursuri se fac în perioada 15-31 august 2003, la secretariatul Colegiului Universitar Pedagogic din str. Cocorilor nr. 57, Arad, telefon: 0257/ 243.777.

Coordonatorul cursului este dl. prof. univ. dr. Iulian Negrilă, decanul Colegiului Universitar Pedagogic al Universității de Vest „Vasile Goldiș” Arad.

Apel către arădeni:

NU UITA CĂ EŞTI ROMÂN!

În câteva sute de localități din estul Serbiei trăiesc, după spusele lor, între 300 și 700 mii de români timoceni care nu au avut nicicând și nu au școală și biserică în limba lor. Aceeași situație o au cei aproape 100 mii de români din câteva zeci de localități din regiunea Vidin-Bulgaria.

Sunt numiți deseori vlahi de străini și au sfârșit prin a-și spune și unii dintre ei așa. Vorbesc un grai la interferența celui bănățean cu cel oltean. Cei foarte bătrâni nu știu sârbește sau bulgărește, în schimb cei tineri au în vocabular sumedenie de termeni slavi. Li s-a interzis să scrie sau să citească în românește. Alfabetul latin îl știu de la engleza sau franceza studiată în școală, dar nici unul nu se descurcă în parcurgerea sau scrierea unei pagini în română.

Trăiesc de când se știu acolo și sunt majoritari într-o zonă în care parcă Traian i-a lăsat să păzească ruinele podului său din dreapta Dunării așa cum noi apărăm piciorul stâng al podului antic la Drobeta. Sunt menționați de pe vremea imperiului asăneștilor. Sub stăpânirea turcă au avut o largă autonomie pierdută însă pe la 1833 când zona lor a fost împărțită între Serbia și Bulgaria. Când au apărut școlile, acestea au fost în limbile statelor respective, iar bisericile și numele lor au fost slavizate.

La inițiativa Asociației Învățătorilor din județul Arad a prins contur proiectul „În sprijinul inițierii în scris-cititul limbii române a etnicilor români de peste hotare care nu-și pot cultiva limba maternă”. Astfel 20 de tineri români din Bulgaria și 35 din Serbia, între 12 și 18 ani însoțiți de cadre didactice și lideri ai renașterii lor naționale vor sosi, la începutul lui august, în Arad pentru a fi familiarizați cu scris-cititul limbii române de către 7 învățători arădeni.

„Proiectul este susținut financiar de Consiliul Local Municipal Arad și Consiliul Județean Arad în ceea ce privește cazarea, masa și transportul. Inspectoratul Școlar Județean Arad va monitoriza cursurile respective și va acorda sprijin de specialitate. Parteneri ai proiectului sunt și Prefectura, Universitățile arădene și Episcopia ortodoxă arădeană. Ministerul Afacerilor Externe și-a dat girul pentru acest demers.

Oaspeții vor sosi în Arad în 31 iulie și vor fi așteptați în fața Liceului Pedagogic la ora 17 de gazdele arădene cu care își vor continua drumul la Dezna. Acolo se vor desfășura cursurile amintite de limbă, cultură și civilizație românească până în dimineața zilei de 8 august.

Din 8 august la prânz vor fi cazați la internatul din Arad, str. Labirint, al Grupului Școlar Neuman până în dimineața zilei de 11 august când vor pleca spre casă. În oraș sperăm să aibă acces la manifestările Zilelor Aradului, pe strand, în muzee.

Pe parcursul acțiunii sperăm să fie primiți la comisiile de cultură ale Consiliului municipal și județean, la Prefectură și Inspectoratul Școlar, la Universitățile arădene și Episcopie, la redacțiile presei arădene, la personalități arădene care vor fi bucuroase de acești oaspeți.

În localitățile acestora a fost interzis până acum accesul cărților și casetelor din România. Sperăm acum că se vor întoarce acasă cu asemenea daruri din Arad” - transmite **Viorel Dolha**, președintele Asociației Învățătorilor Arădeni.

Instituțiile sau persoanele care doresc să dăruiască acestor tineri români cărți, dicționare, casete sau CD-uri cu muzică ușoară sau populară românească, alte cadouri, care să le facă șederea la noi mai plăcută, sau diverse suveniruri, pot în zilele următoare să le trimită pe adresa Asociației Învățătorilor cu sediul în Arad pe str. Mucius Scaevola nr. 9 (în clădirea Casei Corpului Didactic) cu mențiunea „pentru tinerii români de peste hotare” sau pot fac cadouri personal la Dezna sau în Arad la internatul menționat și în zilele amintite mai sus. Informații suplimentare la tel.: 0744.195.155 sau e-mail: didactic@inext.ro.

Puneți o cărămidă la lucrarea ce are ca scop renașterea spiritualității românești la cei mai uitați dintre confrații noștri în ceasul din urmă în care ei încă mai simt că o doresc.

Cu pluta pe râul-graniță al Uniunii Europene

● membrii Asociației de tineret Millennium Center participă la un proiect internațional în Polonia

Asociația de tineret **MILLENNIUM CENTER**, la trei ani de la înființare, este deja bine cunoscută printre tinerii arădeni pentru proiectele de succes derulate și activitatea tot mai dinamică. Deși este o organizație de tineret locală, membrii și colaboratorii Asociației Millennium Center au o bogată experiență internațională, datorită diverselor colaborări cu organizații similare din Europa. Tot în sfera de interes a tinerilor de la Millennium Center se înscriu și preocupările civice. Un exemplu în acest sens este proiectul coordonat de Dacian Țolea și desfășurat luna trecută, „Transparența în Administrația Publică Locală", care a avut ca invitați personalități marcante ale societății civile românești (Cristian Pârvulescu, deputat Mona Muscă).

În această lună, Asociația Millennium Center are în plan participarea la două școli de vară și un schimb internațional de tineret în Polonia. Școala de vară ANSIT se va concentra pe cursuri privind managementul proiectelor internaționale derulate prin programul european „Youth", iar școala de vară de la Ilieni, în organizarea Ligii Pro Europa, va consta în cursuri pe tema interculturalității și diversității etnice în Transilvania, la care participă din partea Asociației președintele acesteia, Ștefan-Eugen Florian.

Cea mai importantă acțiune din această lună este însă participarea la proiectul „The Bug Odyssey", în perioada 19 iulie-3 august. Asociația Millennium Center participă la acest proiect împreună cu asociații similare de tineret din Ungaria, Portugalia, Ucraina, Belarus, Polonia. Programul este deosebit de bogat și de inedit: punctul de start este localitatea Wlodawa (în nord-estul Poloniei), de unde participanții încep un traseu de 300 de km spre nord. Pe acest traseu, se vor opri în parcuri naționale și rezervații naturale, în centre agro-turistice, vor vizita mănăstiri ortodoxe și catolice. De asemenea, vor avea loc dezbateri între tinerii din diferitele state participante referitor la utilizarea energiei naturale, protecția mediului, precum și la moștenirea culturală comună europeană.

Ca în majoritatea proiectelor de tineret ale Uniunii Europene, fiecare grup participant are câte o zi la dispoziție pentru a-și prezenta câteva elemente specifice, cum ar fi portul popular sau gustări tradiționale, capitol la care arădenii noștri au avut mare succes până acum. O altă atracție a programului este posibilitatea de a participa la o întrecere cu bărcile și plutele pe râul Bug, care reprezintă viitoarea graniță a Uniunii Europene.

Nu putem încheia fără a preciza că toate aceste acțiuni nu trebuie să rămână doar un vis pentru cei care sunt interesați și își doresc să se implice. Participanții la aceste proiecte sunt tineri arădeni obișnuiți, cu pregătiri diverse, pe care îi unește dorința de a cunoaște tineri din alte țări, de a învăța lucruri noi și ancorate în realitate, de a fi oameni dinamici. Așa că, orice tânăr interesat de aceste preocupări poate să îl contacteze pe Sorin Victor Roman (coordonatorul Departamentului de Relații Internaționale al Asociației), la adresa de e-mail sorinroman@mymail.ro.

Cătălina Latu

CADOU DE LA POLARIS: CONCERT KRYPTON

La sfârșitul săptămânii trecute, mai precis vineri seara, pe terasa NO NAME de pe ștrandul Neptun, trupa KRYPTON a susținut un concert pentru arădenii invitați la eveniment. Inițiativa și organizarea a aparținut firmei POLARIS M HOLDING, care de mai bine de două luni ține curățenia pe străzile orașului. Sub genericul „Împreună pentru un oraș curat", constănțenii de la POLARIS au dovedit arădenilor că nu le pasă doar de străzile din locul unde au câștigat licitația, ci și de oamenii care calcă pe aceste străzi, implicându-se activ în viața cetății.

„Polaris" și „Krypton" se simt ca acasă la Arad

La conferința de presă care a precedat concertul, a fost prezent și dl. **Radu Virgil**, directorul firmei Polaris. Domnia-sa a recunoscut că, deși e doar de două luni în Arad, are impresia că se simte ca acasă. Sentimentul de „acasă" se explică și prin atmosfera de la Ștrandul Neptun, pe care dl. Radu Virgil îl compara cu satul de vacanță de la Constanța. De când este aici, directorul de la Polaris nu se poate plânge de colaborarea cu autoritățile locale, pe care o vede ca „civilizată și corectă", și nici de arădeni care „ne percep în general pozitiv".

Atât dl. Radu Virgil, cât și băieții de la **KRYPTON - Răzvan Fodor, Ștefan Moise „Linda", Eugen Mihăescu, Marcis Nut** - s-au întreținut în mod cordial cu reprezentanții presei locale, amical și într-o atmosferă destinsă. Solistul Răzvan Fodor chiar compara sinceritatea și onestitatea ziariștilor de aici cu „perversitatea" celor de la București. În asemenea condiții, dialogul s-a înfiripat fără probleme, cu mult umor și, adesea, ironie.

„Noi nu acceptăm să cântăm decât live"

Spicuim câte ceva din mărturisirile celor de la KRYPTON, unele mai serioase, altele mai glumețe, mizând pe flerul cititorilor în a le distinge. ● **„La Arad ne simțim ca acasă. Mai avem puțin și ne facem buletin de Arad"** - e adevărat, trupa susține patru-cinci concerte pe an în orașul nostru ● „Am fost **Stresați de timp** (n.n. titlul ultimului lor album) anul trecut, acum lucrăm la un nou material, care va apărea anul ăsta, în noiembrie-decembrie". Băieții nu au dezvăluit nimic despre viitorul lor album, decât că ne vor surprinde cu **„o nouă manieră, o nouă imagine"** ● peste trei săptămâni va apărea un nou videoclip KRYPTON ● Trupa va susține la începutul lunii august un turneu prin patru orașe ale țării, organizat de Radio Național, după care participă la Festivalul Callatis de pe malul mării și la o serie de emisiuni TV tot la mare ● **„Noi nu acceptăm să cântăm decât live"**, a spus răspicat solistul trupei, adăugând că fac playback doar în emisiuni televizate, când nu se poate altfel. ● Ce detestă băieții de la Krypton? „Drumurile", răspunde scurt Răzvan, referindu-se la drumurile de câte 8 sau 10 ore dintre orașele în care cântă. ● Ce îi individualizează printre trupele rock românești? **„Sinceritatea, melodia care rămâne în urechi, refrene ușor de reținut. Noi nu cădem în filozofic. De la noi, publicul rămâne cu ceva; un refren, o melodie, indiferent dacă e un cântec vechi sau mai nou"**, explică „veteranul" trupei, Eugen Mihăescu. ● Mare dezamăgie pentru admiratoare: toți cei patru „kryptoni" au relații stabile: doi dintre ei și-au și oficializat relația, iar doi sunt alături de prietene stabile. Răzvan Fodor, care lasă în urmă numai suspine din partea fanelor, a spus că „din câte știe el" relația lui cu modelul Catrinel Menghia „merge bine." ● **„Normal că vrem să facem muzică toată viața"** ● Despre vedetele autohtone: se lasă ușor de atins, nu își protejează imaginea. **„Noi suntem ușor intangibili. Nu umplem prima pagină a ziarelor de scandal, stăm mai mult în casele noastre, avem locurile noastre în care ieșim, nu ne găsești peste tot"** spune Răzvan.

În deschidere - „Miniasia" și Mani

După câteva tentative de ploaie, în jurul orei 20.30, a început concertul. Gazda serii și prezentatorul concertului - actorul **Zoltan Lovas**, care, deși în vacanță teatrală, a fost într-o formă de zile mari. Au deschis seara cele patru micuțe de la **Miniasia**, copiile în miniatură ale fetelor de la trupa Asia, care au cântat trei cunoscute melodii ale idolelor lor. În public, pe tot parcursul serii, viceprimarul Emanoil Voicu. A urmat recitalul solistei **Mani**, care a cântat patru melodii noi. Mani, cunoscută arădenilor și nu numai din trupele din care a făcut parte, s-a lansat de curând în cariera solo. Începutul de pe terasa NO NAME i-a fost, sperăm, de bun augur. Pe la orele 22, au intrat băieții de la KRYPTON. Încet-încet, ei au reușit să ridice în picioare publicul... feminin, care s-a manifestat din plin pe melodiile trupei. Foarte apreciate, hiturile **„Cerceii tăi"** (primul single de pe ultimul album al trupei) și **„Îți mai aduci aminte"**, piesă pe care KRYPTON a mai cântat-o o dată și la bis. Astfel „încălziți", o parte din cei prezenți au rămas la discoteca de pe terasă. Iar trupa KRYPTON a făcut ce a mai făcut pe ștrand și a plecat, în microbuzul VW albastru închis, ceva după miezul nopții...

Cătălina Latu
Foto: Margareta Szego

De la sex, la metode contraceptive

Cum putem avea siguranța că actul sexual nu duce la o sarcină nedorită sau la boli cu transmitere sexuală? Cum putem să ne protejăm și să știm ce metode contraceptive să alegem? Despre aceste probleme și despre altele ivite pe parcurs, am discutat cu dr. Nini Rodica, medic primar medicină generală, cu competență în planificarea familială; coordonatoare județeană a rețelei de planificare familială. Cu dna doctor am stat de vorbă la Cabinetul județean de sănătatea reproducerii (planificare familială) de pe str. dr. Ioan Georgescu, aparținând Spitalului de Obstetrică-Ginecologie „Salvator Vuia" (Matern). În municipiu mai sunt alte două asemenea cabinete, iar în județ alte două (la Lipova și Ineu). „Aceste cabinete oferă servicii de profilaxie. Noi nu dorim să scădem numărul copiilor, ci să se evite bolile cu transmitere sexuală, avortul, abandonul copiilor", spune dna doctor.

La cabinetul de planificare familială

„În mediul rural se cunoaște prea puțin despre planificarea familială și se ajunge mai des la avort. De aceea, în anumite zone ale județului (Sebiș-Hălmagiu-Vârfurile, Ineu-Chișineu Criș), sunt medici de familie cu pregătire în planificarea familială, care au dreptul de consiliere și de administrare gratuită de contraceptive", ne spune dna doctor. La cabinet, majoritatea pacienților sunt femei. Rareori vin în cuplu, și mai rar bărbații. Pacientele sunt în general tinere de vârsta liceului (anii terminali) sau la facultate. Avantajul major al cabinetelor de acest fel este că acordă consultație gratuită, fără trimitere și fără a dovedi calitatea de asigurat, iar tratamentul este tot gratuit, pentru eleve, studente, șomere, cazuri sociale, femeile din mediul rural, cele care au făcut avort într-o secție de ginecologie. Aceste facilități sunt înscrise în Programul Național 3 privind Sănătatea Reproducerii.

Pilule - metoda contraceptivă preferată

Ce metode contraceptive preferă femeile care vin la cabinet? am întrebat-o pe dna doctor Nini Rodica. **„Cele hormonale, adică pilulele. Cele care se găsesc aici sunt de ultimă generație, sunt bine tolerate de organism. La o scară foarte largă, se folosesc și injectabilele. Dacă înainte cu trei-cinci ani steriletul (dispozitivul intrauterin) era mai larg folosit, acum are o cerință mai mică. La sterilizarea chirurgicală prea puțini apelează. În acest an am avut un singur caz."**, ne spune dna doctor.

Care metodă este cea mai eficientă în prevenirea sarcinii? Cele hormonale (pilule sau injectabile), răspunde dr. Nini Rodica. **„În privința celor naturale (perioade fertile) trebuie ca ambii parteneri să fie foarte atenți. Cu prezervativul, din nou se impun anumite precauții: să se verifice data expirării, să nu stea în soare, să fie în bune condiții pentru a nu se rupe".**

Anumite prejudecăți...

Dacă o pacientă este cumva mai rușinoasă, în anticamera cabinetului pe o masă, poate găsi o mare varietate de pliante pe tema metodelor contraceptive, gratuite evident. Așa că, înainte de a pași în cabinet, se poate familiariza cu tema.

Din câte remarca dna doctor, pacientele care ajung la cabinet sunt destul de informate în chestiune. **„Sunt însă și paciente care au informații eronate, una din cele mai răspândite fiind că anticoncepționalele îngrașă. Noi le prezentăm toate metodele, de la cele mai simple (cele naturale) până la cele mai complexe, pentru ca ele să poată alege în cunoștință de cauză"**, explică dr.Nini Rodica. O altă idee preconceptă este că la administrarea unei pilule se fac „n-șpe" mii de investigații. Nu e chiar așa. **„Se discută cu pacienta, se face anamneza, aflăm dacă a existat o anume patologie, luăm în considerare vârsta femeii și în funcție de toate acestea se recomandă anumite pilule"**, spune dna doctor. Dacă se folosește greșit un anticoncepțional, pot apărea cel mai des tromboflebitele (mai ales la fumătoare), tulburări cardiace, gastrice, la nivelul fierii, dureri la sâni. **„Nu tulburări majore"**, ne liniștește dna doctor.

La planning familial nu vin însă doar femeile care doresc consiliere în privința metodelor contraceptive, ci și femei care au alte probleme de natură ginecologică (dismenoree, tulburări menstruale, chist ovarian, acnee, hirsutism etc). Cabinetele de planning familial colaborează cu secțiile de ginecologie, endocrinologie, dermatologie.

Ca o concluzie: dacă există aceste cabinete, dacă ele oferă consultații gratuite, ar fi păcat să nu se apeleze la ele. Căci, în asemenea chestiuni, nu mama, nu prietena cea mai bună, ci doctorul știe ce e mai bine.

Cătălina Latu

Ioana

Am cunoscut-o în vacanța mare a anului trecut. Ochii foarte vii îi observai mai întâi din făptura nu prea înaltuță și subțiratică. Credeam că-i o vânzătoare obișnuită. Nu oarecare, deoarece alta era nota generală a locului. Evit să-l numesc spre a nu mi se reproșa că aș face reclamă mascată. Acolo găseai lucru de calitate, purtare civilizată, ordine, curățenie. Și chiar că-i pică omului bine să frecventeze o asemenea prăvălie.

Pe Ioana restul colegelor o cam răsfățau. Și - de mirare - nu se obrăznicise. Spre toamnă, când a început febra cumpărăturilor pentru școală, am aflat că-i elevă, învață bine și iubește animalele. Din câștigul de peste vară mi-a spus că bunica i-a cumpărat câte ceva de îmbrăcat și restul de bani i-a pus pe un card. „Știți cât de scumpe sunt cărțile !"

Ioana a mai încheiat un an de liceu. Tot cu medie mare. Bine peste nouă. Și nu se simte nedreptățită că muncește și în vacanța asta. Exercițiul îi face bine, mai ales într-o vreme când s-a schimbat radical atitudinea față de muncă. E de admirat și de preferat cel care nu face nimic, doar stă să primească de-a gata, indemnizația de șomer, salariile compensatorii, banii de la părinți. O atitudine viciată și chiar vicioasă. Ioana știe că dacă vrea ceva, muncind ajunge să aibă. E la fel de veselă și drăgălașă. Cum la fel de scumpe sunt și cărțile. Cu muncă și carte va ajunge să aibă ce-și dorește. Rețeta aceasta n-o schimbă nimeni.

Dana Todor

Curtea de Apel se pronunță a treia oară în privința arestării lui Medințu

Curtea de Apel București este chemată să se pronunțe, în această săptămînă, pentru a treia oară, cu privire la decizia instanței inferioare de a nu prelungi mandatul de arestare preventivă emis pe numele fostului vicepreședinte al PSD Arad George Medințu.

Surse judiciare informează că magistrații Tribunalului București au decis, ieri, să nu prelungească mandatul de arest emis pe numele lui Medințu. Decizia a fost atacată cu recurs de procurori, CAB urmînd să se pronunțe, cel mai probabil, în cursul zilei de astăzi.

După ce s-a pronunțat de două ori, CAB trebuie să decidă iar dacă hotărîrea Tribunalului București de a nu prelungi mandatul emis pe numele lui Medințu a fost sau nu justificată. În cele două situații precedente, CAB a infirmat decizia instanței inferioare în cazul Medințu.

PNA ceruse, în 6 iunie, prelungirea mandatului de arestare preventivă, dar instanța Tribunalului București a respins cererea, apreciind că fostul vicepreședinte al PSD Arad poate fi cercetat în libertate pentru această infracțiune. PNA a contestat decizia la CAB, care, în 10 iunie, a prelungit cu 15 zile mandatul de arestare a fostului vicepreședinte al PSD Arad. În acest timp, Parchetul Național Anticorupție ar fi trebuit să finalizeze ancheta.

Situația s-a repetat două săptămîni mai tîrziu, cînd CAB a luat o altă hotărîre decît magistrații Tribunalului București. Astfel, în 25 iunie, invocînd tot necesitatea finalizării anchetei, judecătorii Curții de Apel au stabilit să prelungească cu 30 de zile mandatul de arest preventiv al lui Medințu.

Medințu a fost arestat în 17 februarie, fiind acuzat de luare și dare de mită, precum și de nerespectarea destinațiilor unor credite obținute de la mai multe bănci. Alături de Medințu, a fost arestat fostul director al sucursalei Timișoara a Băncii Carpatica, Ilie Stana. Potrivit procurorilor, Stana ar fi pretins 3.000 de dolari de la Medințu, promițîndu-i că, în schimb, îi va facilita obținerea unui credit de 30 de miliarde de lei de la Banca Carpatica.

Un al doilea mandat de arestare a fost emis pe numele lui Medințu pentru dare de mită și înșelăciune prin emitere de file CEC fără acoperire. În 13 mai, PNA anunța că, în august 2002, Medințu a oferit unui ofițer de poliție, în baza unei înțelegeri anterioare, 50 de milioane de lei pentru ca acesta să nu-și îndeplinească sarcinile de serviciu în legătură cu rezultatele unui control efectuat la societățile pe care le patrona în municipiul Arad.

Finanțele au început vânzarea registrului unic de control

● Documentul costă aproape 114.000 de lei

În conformitate cu prevederile Legii 252/2003, contribuabilii persoane juridice au obligația să țină, la sediul social și la fiecare sediu secundar pentru care s-au eliberat avize/autorizații și/sau acorduri de funcționare, **registrul unic de control**. Direcția Generală a Finanțelor Publice Arad a început, din prima zi a acestei săptămâni, distribuirea, contra cost, a acestui nou document. Prețul unui registru este de 113.645 lei (TVA inclus). Agenții economici trebuie să achiziționeze acest registru până la 18 august, iar cei nou înființați, în termen de 30 de zile de la data înființării.

Registrul unic de control trebuie numerotat și sigilat de către agentul economic și prezentat organului de control la fiecare control efectuat. De acum înainte, un control poate începe doar după completarea, în registrul unic de control, a mai multor date (referitoare la persoana care efectuează controlul, la obiectivele controlului, perioada lui, etc). Prin instituirea acestei măsuri (obligația de a deține un astfel de document) se urmărește eliminarea unor eventuale suprapuneri ale controalelor.

Agenții economici își pot cumpăra registrul unic de control de la administrația finanțelor publice din raza teritorială unde își au sediul social. În cazul municipiului Arad, din clădirea DGFP, ghișeul de formulare tipizate, între orele 7 - 14. Pentru cumpărare sunt necesare următoarele acte: certificat de înregistrare, în original; act de identitate; delegație din partea firmei.

Pentru a evita aglomerația specifică ultimelor zile, agenții economici arădeni sunt invitați să se prezinte din timp pentru achiziționarea acestor tipizate.

Gerlinde Knap

Vești bune pentru elevii de clasa a V-a:

La „Moise Nicoară" se mai fac înscrieri

La Colegiul Național „Moise Nicoară", continuă înscrierea absolvenților de clasa a IV-a, până la data de 31 iulie, însă doritorii se pot prezenta la secretariatul instituției pentru informații și întocmirea dosarului și în perioada 25 august-5 septembrie.

Conducerea va pune accent pe o bună încadrare a elevilor încă de la începutul ciclului gimnazial, elevii urmând să poată opta pentru clase cu limba engleză sau germană în regim intensiv.

S.M.

Aradul a primit

2,5 milioane de dolari pentru electrificarea localităților

Consiliul Județean Arad, alături de Electrica, filiala Arad, au solicitat Guvernului fonduri pentru a extinde rețelelor electrice în unele localități ale județului, care nu beneficiază de energie electrică. Cerea județului a primit răspuns favorabil, Guvernul alocând nu mai puțin de 2,5 milioane de dolari. Din acești bani, 449 de mii de dolari vor fi folosiți pentru localitățile neelectrificate, 404 mii de dolari pentru localități rurale care necesită extinderi și 1,6 milioane de dolari pentru localități urbane care necesită extinderi. „Din păcate, vom primi bani pentru o singură localitate neelectrificată, Nadăș-Cimercea, cu un număr de 36 de gospodăriii care vor fi electrificate. Pentru celelalte patru localități nu s-au alocat fonduri, deoarece nu au îndeplinit cerința de a avea minimum 20 de gospodării care să fie racordate la rețeaua electrică", ne-a declarat președintele CJA, Caius Parpală.

Cosmin Mihuța

Pâinea noastră, tot mai scumpă și din grâu... tot mai importat.

Foto: Al. Marianuț

Biroul de Consiliere pentru Cetățeni Arad

„ÎNARMEAZĂ" OAMENII CU INFORMAȚII

„Cred că am nimerit bine" , zic cei mai mulți care au intrat. Iar răspunsul celor de la Biroul de Consiliere pentru Cetățeni Arad vine prompt; „Ați nimerit bine" La noi, în România, nu puțini oameni așteaptă ca alții să le rezolve problemele. Sistemul statului paternalist a indus acest reflex, de care unii nu au scăpat nici acum. Dar lucrurile au început să se schimbe.

BCC Arad a fost înființat de Asociația PAEM Arad în parteneriat cu Consiliul Local Municipal Arad-Administrația Patrimoniului Local, Agenția Județeană pentru Ocuparea Forței de Muncă Arad și Asociația Serviciul Umanitar pentru Penitenciare filiala Banat, în cadrul Programului PHARE pentru Dezvoltarea Societății Civile, finanțat de Uniunea Europeană.

Domeniile în care BCC Arad acordă consultanță sunt: sănătate publică, asistență socială, asigurări sociale, raporturi de muncă, protecția consumatorului, drepturi și obligații civile, regimul proprietății, impozite și taxe, învățământ, procedură notarială, protecția copilului, servicii publice. Firește, aceste servicii sunt gratuite.

„Aceste domenii nu au fost limitate, noi am încercat și cred că am reușit să ajutăm cetățenii și în alte probleme care le-au avut. Important este că tot mai mulți cetățeni înțeleg că noi nu rezolvăm problema lor, ci doar îi informăm și ajutăm cu actele necesare în demersul lor. Unii revin cu alte cazuri, semn că au fost mulțumiți de felul în care i-am servit", spune Tiberiu Baiu, manager la BCC Arad .

În cele 9 luni de activitate, pe strada Cicio-Pop nr. 17, au trecut 554 de persoane dintre care 39% femei. Un procent de 30% din totalul cazurilor l-au reprezentat raporturile de muncă , 13% problemele de asigurări sociale , iar 23% din subiecți au avut probleme legate de regimul proprietății.

O muncă de informare s-a dus și la Penitenciarul de Maximă Siguranță Arad, pentru acei deținuți care se aflau înainte de liberare.„Scopul nostru final este să reducem fenomenele antisociale și să-i ajutăm pe acești oameni să se reintegreze în societate", a punctat consilierul Adrian Balai.

S-a constatat că că cei care au venit la BCC Arad sunt oameni cel puțin de vârstă mijlocie. „Nimeni nu a venit la noi cu probleme generale, ci punctuale", a aăugat consilierul Andreia Ardelean.

BCC Arad are șanse ca să primească finanțare pentru un proiect de informare în finanțarea IMM-urilor și a activităților independente.Probabil atunci tinerii vor fi mult mai atrași de aceste domenii.

G. Constantinescu

Scrisoarea zilei

NOI VREM PĂMÂNT!

Noi vrem pământul nostru pe care ni l-au confiscat comuniștii când ne-au lămurit să facem colectivizarea „de bună voie și nesiliți de nimeni".

Așa mi se adresează în prezent 109 cetățeni din comuna Pecica, cetățeni care m-au ales să fac parte din Comisia de fond funciar Pecica, ca să le apăr drepturile, iar prefectul prin decizie m-a investit cu această funcție.

De aceea, eu în această calitate, întreb și întreb prin intermediul presei, deoarece nu știu cine este competent să rezolve problema fiind purtați de la o instituție la alta. În județul Arad hotărârile judecătorești se respectă sau ele sunt simple petece de hârtie care nu au nici o valoare, Domnilor care sunteți competenți să răspundeți?

Pin actul nr. 7904/20.06.2003, înregistrat la Prefectura Arad sub nr. 5420/23.06.2003, Primăria comunei Pecica arată că un nunmăr de 109 cetățeni nu au putut fi puși în posesie cu suprafața de 920,8 hectare teren arabil, deoarece comuna nu mai dispune de suprafețe.

Acest lucru este de neînțeles pentru pecicani și pe bună dreptate întreabă în zadar unde este pământul lor; dar această problemă nu își are locul și nici sensul să fie analizată aici.

Toți acești 109 pecicani au depus hotărâri judecătorești definitive, irevocabile, investite cu formula executorie prin care statul este obligat să le restituie pământurile.

Dar, suntem purtați pe drumuri de la Comisia locală de fond funciar la cea județeană, de acolo la ADS, la prefect etc. fără nici un rezultat concret.

Există acte normative și instrucțiuni care prevăd ca în asemenea situații se va prelua suprafața necesară de la localitățile limitrofe, mai precis de la Arad unde există suprafețe dar sunt ținute de mâna de fier a ADS.

Unii au depus cereri la diferite instituții, de unde au primit răspunsuri ambigue și nesatisfăcătoare; alții au apelat la executorii judecătorești cheltuind sume de bani în zadar.

Obligația morală pe care mi-am asumat-o acceptând alegerea pecicanilor să-i reprezint în acea comisie mă determină să invit pe această cale pe cei competenți să rezolve în termen rezonabil această situație inadmisibilă într-un stat de drept.

În caz de nerezolvare sunt decis să-i îndrum pe concetățenii care mai apelează la mine în această calitate, să depunem plângere penală comună din partea celor nedreptățiți pentru neexecutarea hotărârilor judecătorești si eventual abuz în serviciu.

Florentin - Livius Vârtaci-Aconi
născut în comuna Pecica
Membru în Comisia de fond funciar a comunei Pecica

PRIMĂRIA COMUNEI VLADIMIRESCU

organizează în data de 07.08.2003, ora 10, la sediul Primăriei din Vladimirescu str. Revoluției nr. 4, **licitație publică privind concesionarea suprafeței de 57,45 ha - pășune comunală din sat Horia pentru exploatare și întreținere.** Caietul de sarcini se poate procura contra sumei de 100.000 lei de la sediul Primăriei cam. 8. Înscrierile se fac până în data de 04.08.2003, ora 12.

Relații suplimentare la tel. 514.902.

(3534605)

CONVOCATOR

Consiliul de Administrație al S.C. ARTERM S.A. Arad convoacă Adunarea Generală Ordinară a Acționarilor în data de 08.08.2003, ora 11,00, la sediul societății din str. Unirii nr. 19, Arad.

Ordinea de zi:

1. Prezentarea raportului de gestiune la 30.06.2003.
2. Raportarea contabilă la 30.06.2003.
3. Propunerea pentru aport de capital al S.C. ARTERM S.A., pentru majorarea capitalului SC M.P.C. Arad.
4. Demisia reprezentanților Consiliului Local al municipiului Arad și Consiliului Județean Arad din Consiliul de Administrație și demisie cenzor.
5. Situația juridică a imobilului din str. Unirii nr. 19.
6. Diverse.

Președintele Consiliului de Administrație,
Ing. DORU CÂMPAN

(3534607)

BORUGĂ L-A PIERDUT PE SZILYER, IAR CORAŞ S-A DESPĂRŢIT DE CIPRIAN ROŞCA

Cele trei echipe arădene, F. C. UTA, A. C. Universitatea şi Tricotaje Ineu continuă munca asiduă în cantonamentul de la Moneasa. Chiar dacă „jocurile" le fac conducătorii, la sediile cluburilor, orice situaţie arde la nivelul echipei şi - mai ales - a băncii tehnice. Ieri, a fost o zi grea pentru jucătorii celor trei echipe, antrenorii Borugă, Coraş şi Cigan supunându-şi elevii la antrenamente dure. Să luăm fiecare echipă, pe rând.

Dezamăgire pentru Borugă

Pe lângă faptul că se plânge în fiecare zi de faptul că nu are echipă cu care să promoveze, antrenorul UTA-ei, Gheorghe Borugă, a mai primit o lovitură. Deşi i-a propus lui Szilyer să treacă în lotul său de la Tricotaje Ineu, jucătorul ne-a declarat, ieri, că s-a înţeles cu conducătorii ineuani şi îi va da un răspuns negativ tehnicianului „Bătrânei Doamne".

Muncă „la greu"

Primul antrenament al zilei a adus jucătorilor de la UTA un circuit de forţă dar şi mai multe „bucăţi" de până la 1.600 m. După antrenament, Varga et comp. erau „storşi" şi se gândeau că la al doilea antrenament al zilei îi aşteaptă o pregătire tehnico-tactică la terenul din Moneasa. Din păcate, deşi părea că se pot baza pe Adrian Ungur, acesta nu poate ţine trena cu coechipierii, pregătindu-se separat. Borugă ne-a declarat că: **„Ungur nu va putea să joace la UTA niciodată!"** În replică, jucătorul a spus: **„Chiar dacă îmi tai piciorul la care sunt accidentat, tot voi juca."**

C. Roşca şi ziariştii

Încă de ieri dimineaţă, atacantul de la A. C. Universitatea ne-a anunţat că nu se va mai prezenta la antrenamentele conduse de Marcel Coraş. Am crezut, la început, că-i o glumă, dar am văzut că - de fapt - la primul antrenament al zilei, dedicat alergărilor în pantă, cei de la ACU nu-l aveau printre ei şi pe C. Roşca. Acesta a rămas la hotel „Parc" şi căuta de zor un mijloc de transport. Am aflat că - astăzi - el se va prezenta la Bistriţa, pentru a da un test la Gloria. De fapt, va participa la un joc de pregătire. Având acceptul clubului, C. Roşca s-a urcat, ieri după-amiază, în maşina unui coleg de breaslă şi a plecat la Arad, iar de acolo la Oradea, unde îl aştepta maşina care îl ducea la Bistriţa.

C. Roşca va reveni mâine la Arad şi se va pregăti singur până la revenirea lui ACU din cantonament.

L-au convins pe Szilyer

Ieri, conducătorii clubului Tricotaje Ineu au avut o rundă de negocieri, decisivă, cu fotbalistul lui UAV Telecom, Adrian Szilyer. Dorit şi de F.C. UTA, jucătorul a preferat să bată palma cu „tricotorii", acolo unde e sigur de un loc de titular. Cum şi Marinca ar fi de acord să-i dea transferul, putem spune că - de ieri - Szilyer a trecut la Ineu.

Jucătorii sunt „rupţi"

Antrenamentul al doilea, de ieri, a fost făcut destul de târziu, după ora 18,00, la terenul din Moneasa. Nu de alta, dar până atunci acolo au fost cei de la F. C. UTA. Dar, până să ajungă aici, adică după primul antrenament, câţiva jucători ineuani se plângeau de oboseală, antrenorul Cigan scoţând untul din ei. A fost, dimineaţa, un circuit de forţă, dar şi sprinturi pe distanţa de 100 de metri. Tot jucătorii au înţeles, însă, că e în interesul lor să se pregătească la maximum, să nu fie cârcotaşi.

Leo Sfâra
Foto: Ştefan Matyaş

Gata de antrenament...

Ciba a semnat cu Frontiera Curtici

Mijlocaşul Lucian Ciba, ultima dată legitimat la Deva, a devenit jucătorul divizionarei C Frontiera Curtici. Ciba reprezintă o soluţie pentru compartimentul median al echipei antrenate de Sandu Gaica, compartiment care a rămas într-un fel descoperit prin plecările lui Cosmin Stan şi Vali Ciucur, celor doi expirându-le împrumuturile la gruparea de la vamă.

Până în 6 august, data plecării în cantonamentul de la Moneasa, este posibil ca în lotul „grănicerilor" să mai apară noutăţi, numele vizate de conducătorii de la Curtici fiind deocamdată ţinute sub tăcere.

Şaba a devenit din nou jucătorul Frontierei în această vară, împrumutul la Şiria expirând, dar fundaşul a decis să nu mai evolueze la nivelul Diviziei C din cauza obligaţiilor de servici.

Radu Romanescu

În meci amical

COMERA ARAD - ŞIRIANA ŞIRIA 3-5 (1-3)

Au marcat: Albu, C. Sandu (2), respectiv Olariu, Mărculescu, Selegean, Cimbrea (2).

Comera: Taşcău - Becan, Popa, Weirer, Gherase - Albu, Ursoi, Abrudan, Martincsek - R. Balaj, C. Sandu. **Au mai evoluat:** Ujvari, Marita, Fekete, Luca, Ghimbir, Mariş.

Şiriana Şiria (primele 45 de minute): Rusu - Drida, Sighete, Lenghel, Olariu - Bilan, Creţu (Selegean), Iova, Nistor - Mărculescu, Horga.

Şiriana Şiria (repriza secundă): Acsan - Bugariu, Bucur, Barta, Mateş - Coroban, Negrău, Selegean, Raşca - Cimbrea, Ştirb.

■ Divizionara C, Şiriana Şiria, se găseşte deocamdată la ora experimentelor, care se va încheia de abia în ultima zi a lunii în curs, când va fi decis lotul care va merge la Căsoaia, pentru un stagiu de pregătire. Antrenorul Gigi Cameniţă încearcă să se înconjoare de cât mai mulţi jucători cu care a mai lucrat în trecut, la echipă apărând nume ca Selegean, Raşca sau Ştirb, foşti fotbalişti la Gloria.

■ Comera şi-a reluat pregătirile de mai bine de o săptămână, deocamdată antrenându-se pe terenul din Şofronea. Echipa va pleca în cantonament la Moneasa în primele zile ale lunii august. Tehnicianul Viorel Purcel caută să legitimeze cu orice preţ un portar, dar şi câţiva jucători. Acorduri de principiu s-au încheiat cu Arhilie, Muj şi Abrudan.

Călin Mnerie

Minifotbal, la Pâncota

Organizaţia de Tineret a Partidului Social-Democrat organizează, începând cu data de 1 august 2003, un turneu de minifotbal pe terenul din Pâncota. Echipele - care pot avea în componenţă un singur jucător legitimat - se pot înscrie până la data de 30 iulie, taxa fiind de 1.000.000 de lei de formaţie. Persoane de contact: Ovidiu Coman - 0745.513784 şi Radu Bar - 0721-372226.

Bursa ştirilor

CHIVU - FOTBALIST ŞI STUDENT LA ROMA

❑ Retrogradând în Segunda Division, Alaves nu şi-a mai putut permite să păstreze „stele" în lot, aşa că Adrian Ilie a devenit jucător liber. Pe la începutul verii, se spunea că Paris Saint Germain ar vedea în atacantul român înlocuitorul ideal pentru brazilianul Ronaldinho, dar totul a rămas la stadiul de zvon. În aceste zile, „Cobra" a primit prima ofertă concretă din partea campioanei Greciei, Olimpiakos Pireu, dispusă să-i plătească fotbalistului un salariu de 1 milion de euro pe an. ❑ O nouă confirmare a faptului că Gigi Becali nu se uită la bani a venit marţi, după meciul pierdut de Steaua la scor de neprezentare în faţa grecilor de la AEK Atena. Acuzând evoluţia slabă a lui Eugen Trică, patronul „roş-albaştrilor" a fost de acord să se despartă imediat de mijlocaşul oltean, fără a avea nici o pretenţie financiară. Trică se află deja în cantonamentul formaţiei bulgare Litex Loveci, acolo unde a evoluat un alt stelist, Valeriu Răchită. Din câte se pare, „pe făraş" se află şi Pompiliu Stoica, un alt jucător care a dezamăgit crunt în ultima vreme. ❑ Brazilienii Alcantara şi Fabiano nu l-au putut convinge pe Ioan Andone de utilitatea lor la Dinamo, părăsind în grabă cantonamentul „câinilor", din Franţa. În schimb, francezul Meride va semna un contract pe un an de zile, urmând să câştige 40.000 de dolari pe an. Puternicul fundaş de culoare completează „tabloul" străinilor de la Dinamo, alături de belgianul Delwarte şi sârbul Beosovici. ❑ Jucătorul român Cristian Chivu a solicitat, la semnarea contractului cu AS Roma, să poată urma cursurile unui institut de educaţie fizică şi sport din capitala Italiei. „Şcoala" la care doreşte să se înscrie căpitanul naţionalei se numeşte Tor Vegata, unde timp de trei ani fotbalistul va studia materii precum metodologia antrenamentului, fitness, economia şi dreptul sportiv, alimentaţia, psihologia şi pedagogia. ❑ Faptul că jucătorii lui Poli AEK nu au avut de mâncare, marţi, la micul dejun, l-a enervat peste măsură pe noul antrenor al acestei formaţii, Gabi Balint. Fostul internaţional este decis să renunţe la funcţia sa dacă până cel târziu la sfârşitul acestei săptămâni Anton Doboş şi Iosif Armaş nu-şi vor clarifica problemele privind finanţarea echipei. ❑ După nigerianul Nwankwo Kanu în 1996, Inter a mai transferat un fotbalist inapt pentru practicarea fotbalului de performanţă. Este vorba de jucătorul senegalez, Khalilou Fadiga, care are o aritmie puternică şi nu a primit viza medicală din partea medicilor sportivi. ❑ Pilotul brazilian, Rubens Barrichello nu s-a putut bucura prea mult de trofeul pe care l-a primit după câştigarea Marelui Premiu de Formula 1 al Marii Britanii. Cupa aurită s-a spart pe drumul spre Sao Paulo, dar pilotul a cerut deja să i se facă o copie.

Călin Mnerie

Baschet

Fometescu, foarte aproape de West Petrom

Ieri s-a aflat în oraşul nostru, antrenându-se cu Baschet Club West Petrom, jucătorul dinamovist Claudiu Fometescu. „Internaţionalul" român se află foarte aproape de un transfer la gruparea petrolistă. La Clubul Presei - unde a discutat inclusiv cu preşedintele Boric - baschetbalistul ne-a acordat, în exclusivitate, următoarea declaraţie: „Purtăm negocieri, săptămâna viitoare hotărându-se destinaţia mea. Am deja o anumită vârstă, trebuie să mă gândesc (şi) la siguranţa fianciară... Mâine (n.a. astăzi) plec înapoi la Bucureşti şi clarific problemele cu Dinamo. În funcţie de ofertele contractuale, voi decide între cluburi".

A. Hărţău

Selecţie la F.C. UTA

Fotbal Club UTA organizează selecţie de jucători pentru următoarele categorii de vârstă:

- **Grupa 1994 - antrenor Antoniu Bacoş**
- **Grupa 1995 - antrenor Viorel Sima**
- **Grupa 1996 - antrenor Ştefan Mândru**

Copiii sunt rugaţi să se prezinte de luni până vineri, de la orele 9,00, iar marţi şi joi şi de la ora 19,00, la stadionul UTA, cu echipament adecvat: tricou, şort, adidaşi.

Motociclism

ROBERT MUREŞAN „CULEGE" APRECIERI PE CIRCUITELE EUROPENE

Aşa cum v-am mai informat, tânărul component al echipei Las Vegas Racing Team Arad, multiplul campion naţional Robert Mureşan, participă începând cu acest an la Campionatul UEM Alpe Adria, un campionat care adună la start competitori din 8 Federaţii (Republica Cehă, Slovenia, Italia, Sanmarino, Croaţia, Ungaria, Austria, Slovacia). În afara federaţiilor afiliate mai participă şi sportivi din Germania.

Deşi este cel mai tânăr participant la această competiţie, comportarea lui Robert în cele două etape desfăşurate până în prezent a fost meritorie.

La prima etapă desfăşurată la Rijeka (Croaţia), deşi era la prima participare pe acest circuit, Robi a reuşit să treacă de faza eliminatorie a calificărilor. Din păcate, lipsa de experienţă competiţională la acest nivel şi-a spus cuvântul, sportivul fiind nevoit să abandoneze în urma unei erori datorate în mare parte timpului scurt avut la dispoziţie pentru a se familiariza cu particularităţile circuitului.

Cea de-a doua etapă s-a disputat în Austria pe A 1 Ring, circuitul care a găzduit Marele Premiu de Formula 1 al Austriei.

Anterior acestei etape, în vederea unei prestaţii cât mai reuşite, Robert a efectuat două zile de antrenamente pe Pannonia Ring, un circuit de teste şi antrenamente din Ungaria. Rezultatele muncii depuse nu au întârziat să apară, Robert reuşind în antrenamentele oficiale o nouă clasificare şi un loc pe grila de start, alături de alţi 30 de participanţi. De data aceasta însă, o defecţiune la ambreajul noului motor l-a împiedicat să ia startul. Fiind vorba de un motor de ultimă generaţie, unic în România, echipa de mecanici a înregistrat greutăţi în controlul acestuia şi realizarea unor setări optime, remedii care vor fi însă îndepărtate în cel mai scurt timp posibil. Ca un fapt divers, delegaţia arădeană, condusă de preşedintele Las Vegas Racing Team Arad, Cristian Mureşan, a avut ocazia unei întâlniri cu Talmacsi Gabor, talentatul sportiv din Ungaria participant în Campionatul Mondial de Motociclism Viteză. Discuţiile s-au axat în primul rând pe dificultăţile cauzate de lipsa de susţinere materială a acestui sport şi pe neimplicarea autorităţilor competente, problemă comună, se pare, ambelor ţări.

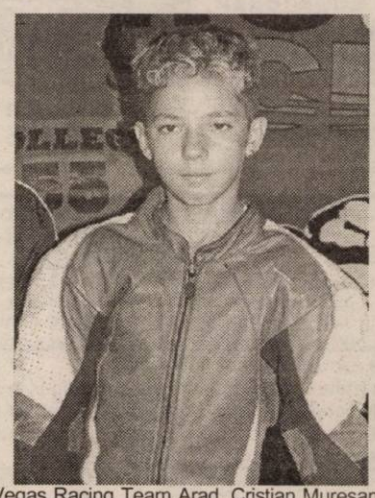

În continuare programul tânărului campion se anunţă extrem de încărcat, cu o nouă etapă de campionat naţional ce urmează a se desfăşura la Caransebeş pe data de 26-27 iulie, după care în 2-3 august 2003 el va participa la cea de-a treia etapă din Campionatul Alpe Adria în Ungaria, pe Pannonia Ring. Fiind vorba de un circuit mai familiar decât cele din Croaţia şi Austria, având în vedere şedinţele de antrenamente desfăşurate deja de Robert pe circuitul statului vecin, se speră într-o comportare care să confirme evoluţiile ascendente ale acestuia înregistrate în acest an competiţional.

ALPIN c

www.alpin-c.ro

ECHIPAMENTE DE PROTECȚIE și LUCRU

▸ mănuși protecție ▸ ochelari ▸ căști protecție și viziere ▸ antifoane ▸ aparate de respirație Drager ▸ costume speciale ▸ material de avertizare și delimitare ▸ centuri de siguranță și accesorii ▸ truse sanitare ▸ stingătoare ▸ îmbrăcăminte impermeabilă ▸ încălțăminte de siguranță ▸ echipament de protecție electroizolant ▸ îmbrăcăminte de lucru și timp liber ▸ echipament militar ▸ consultanță.

Str. VASILE ALECSANDRI nr. 9
tel. 0257-214.620, tel/fax 0257-284.736
mobil: 0744.774.502, 0723.285.350
e-mail: Alpin_c@mymail.ro

Magazin de desfacere - str. CEAHLĂU NR. 13.

NOU PRODUCȚIE și INSCRIPȚIONĂRI TRICOURI și ȘEPCI.

(c.398/2003)

Societatea de Investiții Financiare Banat-Crișana S.A.

cu sediul în Arad, Calea Victoriei Nr. 35

organizează concurs pentru ocuparea postului de:

ECONOMIST

la Departamentul Economie, Serviciul Buget-Contabilitate

Condiții:
- absolvenți studii superioare economice, profil Finanțe-Bănci-Asigurări sau Contabilitate și Informatică de Gestiune
- abilittăți de lucru în WORD, EXCEL
- vechime minimă 2 ani în activitatea financiar-contabilă
- cunoașterea limbii engleze la nivel mediu constituie avantaj

Dosarele vor fi depuse până la data de 01.08.2003 inclusiv, la sediul instituției și vor cuprinde: cerere personală de înscriere la concurs, copie diplomă de studii, curriculum vitae.

Informații suplimentare se pot obține la sediul instituției sau la telefon 234198, zilnic între orele 8,00 - 16,00.

(3534597)

s.c. **SUPERPLAST INTERNAȚIONAL S.A.**

cu sediul în ARAD, Str. Nicolaus Lenau 17

angajează **operator mase plastice**

Informații la telefon 0257-287.101, 288.985

(3534609)

Vânzare în bloc gestiune mijloace circulante cu diminuare de preț de 20% pe licitație până la adjudecare

SC Expert SA

În calitate de lichidator al S.C. ALFAR S.A. - SERE Arad, în conformitate cu prevederile Legii 64/1995, republicată, VINDE ÎN BLOC LA LICITAȚIE PUBLICĂ, DESCHISĂ, CU STRIGARE, în fiecare zi de marți, ora 12.00, gestiunile-mijloace circulante-compuse din:

- rulmenți diferite dimensiuni
- roți dințate
- materiale pentru instalații electrice
- curele trapezoidale
- materiale pentru instalații sanitare
- mobilier
- piese schimb auto, tractoare, mașini unelte
- materiale protecția muncii

Prețul de pornire în licitație este de 10.844.851 lei pentru gestiunea nr.1,de 2.576.578 lei pentru gestiunea nr.2 și de 9.109.865 lei pentru gestiunea nr.3.Prețurile includ TVA.
Lista bunurilor scoase la vânzare în bloc și regulamentul de licitație sunt afișate la sediul societății Alfar SA, Calea Zimandului nr. 3.
Relatii suplimentare Dl. Tanca Gheorghe, tel. 0257-276.101.

(C.A.2003)

Vindem

Hârtie de împachetat

Numai la sediul redacției ziarului ADEVĂRUL

Telefon **281.797**

B-dul Revoluției nr. 81 Arad

Program orele **9⁰⁰-14⁰⁰**

s.c. Transilvania General Import-Export

Frutti Fresh, Izvorul Minunilor, European Drinks

Angajează
- MANIPULANȚI
- MERCANTIZORI - PROMOTERI - *ABSOLVENȚI DE LICEU*
- AGENȚI COMERCIALI *cu atribuții de livrare* - *permis conducere cat. B, C, E* - *absolvenți de liceu*

Informații / CV la tel./fax: 274.228; 0722.403.342

(3534611)

s.c. GOSPODĂRIREA COMUNALĂ ARAD S.A.

angajează **două EDUCATOARE** pentru supravegherea copiilor în Strandul Neptun.

Condiții:
- fără vechime în muncă
- pot fi și pensionare

Informații la tel. 287.797

(3534606)

ANIVERSĂRI

Pentru **MARC COSTEA,** din ARAD, din partea bunicilor din PÂNCOTA, IONICĂ și FLORICA, și a mătușilor ALINA și MIRABELA, cu ocazia împlinirii unui an de viață, îi dorim multă sănătate, să crească mare și **„LA MULȚI ANI!"** (6450544)

VÂNZĂRI APARTAMENTE O CAMERĂ

Vând apartament 1 cameră, preț 10.200 EU. Telefon 259395, 0745.255.070. (14727)

Vând garsonieră confort I, etaj I, în comuna Vladimirescu, centru, 5.000 EU, negociabil. Telefon 0721.232.510 sau 0257 - 211828. (14793)

VÂNZĂRI APARTAMENTE DOUĂ CAMERE

Vând 2 camere, ultracentral, îmbunătățiri, et. I. Telefon 253364, 0722.257.409. (14623)

Vând apartament 2 camere, semidecomandat, parter, Micălaca, 14.200 Eu. Telefon 0257-265541. (14397)

Vând urgent apartament 2 camere, Stațiunea Moneasa. Telefon 313025; 349774. (14496)

Vând apartament 2 camere, Miorița, et. II, decomandat, îmbunătățit, 16.500 Euro. Telefon 0740.547.595; 261718. (14596)

Vând apartament 2 camere, Banu Mărăcine, et. III. Telefon 0742.678.600, 212389 după ora 16. (14658)

Vând apartament 2 camere, decomandat, Confecții, 2 balcoane. Telefon 0723.893.483; 254516. (14494)

Vând apartament 2 camere, decomandat, îmbunătățit, liber, 733A. Telefon 0744.552.086. (14713)

Ocazie! Vând apartament 2 camere central, 11.500 EU. Telefon 286743, 0766.231.477. (14757)

Vând apartament 2 camere semidecomandat, mobilat, Micălaca, Piața Miorița (Abrud), 13.000 EU. Telefon 461280, 0742.773.276. (14739)

Vând apartament 2 camere decomandat, parchet, gresie, faianță, geamuri, uși și balcon termopan, garaj, zona 300. Telefon 0788.407.974. (14762)

Vând apartament 2 camere Grădiște, 72 mp, lavabil, faianță, balcon închis. Telefon 0257 - 218858, 0722.601.626. (14820)

Vând apartament 2 camere, occidental, termopan, termotecă, 110 mp, str. Mărășești, preț 26.900 Eu. Telefon 277788, 0722.698.868. (14299)

Vând urgent 2 camere, central, 11.500 Eu. Telefon 286743, 0766.231.477. (14506)

Vând apartament 2 camere, Alfa, 14.000 Euro. Telefon 286743; 0766.231.477. (14838)

Vând apartament 2 camere, zona 700, et. I, diverse îmbunătățiri, 15.000 Euro. Telefon 219494; 0744.767.315. (14790)

Vând apartament 2 camere, zona 300, et. I și garaj. Informații telefon 262076. (14873)

Vând apartament 2 camere, parter, decomnadat + garaj, Micălaca 300, între Euromedic și facultate. Telefon 0740. 059.157 sau 259785. (14786)

Vând apartament 2 camere etaj I, lângă „Orizont", neamenajat, loc foarte bun, ocupabil imediat, 14.500 EU negociabil. Telefon 0744.154. 137. (14766)

Vând urgent apartament 2 camere + dependințe, lângă Piața Mihai Viteazul, Legea 112. Telefon 232946; 256606; 0722.850.867. (14877)

Vând apartament 2 camere (CEC-BRD), cărămidă, frumos. Telefon 0722.747.399. (14871)

VÂNZĂRI APARTAMENTE TREI CAMERE

Vând apartament în Alfa, 3 camere, decomandate, îmbunătățit, mobilat, garaj, pivniță. Telefon 0723.777.104, 0257-523184. (7794539)

Vând apartament ultracentral, 3 camere, semidecomandat, 3 balcoane închise cu geam termopan, calorifere aluminiu, preț 35.000 Eu, negociabil. Telefon 236347, 0745. 521.296. (14575)

Vând apartament 3 camere, ultracentral, parter, posibilitate privatizare, preț rezonabil. Telefon 0744.606.564. (14952)

Vând apartament 3 camere 2 băi, etaj I + loc garaj, Banu Mărăcine, preț 35.000 EU. Telefon 0744.552.161. (14117)

Vând apartament 3 camere, cf. I, mobilat, zona Shell, 19.000 negociabil. Telefon 348531. (14628)

Vând apartament 3 camere, Alfa-piață, parter, parchet, preț 16.900 Eu. Telefon 277788, 0722.698.868. (14299)

Vând apartament cu 3 camere, Banu Mărăcine, et. II, deosebit, mobilat (nemobilat) sau schimb cu apartament similar București (variante). Telefon 0722.981.866. (14413)

Vând 3 camere central, renovat recent, ultramodern, garaj, mobilat, 38.000 EU. Telefon 286743, 0766.231.477. (14757)

Vând apartament 3 camere, confort I, bl. Y12, sc. B, et. II, ap. 11, 16.500, negociabil. Telefon 241736, după ora 15. (8155486)

Vând apartament 3 camere, decomandat, zona Vlaicu. Telefon 243195. (14833)

Vând apartament 3 camere, zona UTA, et. 3, 3 balcoane, 2 băi, geamuri termopan, gresie, parchet, faianță, clima, garaj, preț 37.000 Eu. Telefon 0724.570.881. (8155493)

VÂNZĂRI APARTAMENTE PATRU CAMERE

Vând apartament 4 camere, contorizat, lângă Billa. Telefon 214718. (14105)

Ocazie! Vând 4 camere, Piața Catedralei, 140 mp, parter înalt, termotecă, 28.000 Eu, bun birouri. Telefon 213192, 0722. 257.409. (14623)

VÂNZĂRI CASE

Vând casă Subcetate: 4 camere, 2 băi, 1 bucătărie mare, terasă, termotecă, renovată, recondiționată modern, grădină 4.000 mp. gazonată, 37.000 Eu și în rate, ocupabilă imediat. Telefon 0723. 467.294, 0257-283864. (14331)

Vând casă, zona Gai, 1000 mp, preț 23.500 Euro, negociabil. Telefon 0742.147.223.

Vând convenabil, casă mare în Arad, strada Adam Muller Guttenbrunn, nr. 75, toate dependințele. Telefon 0744.781.153; 278064; 287720.

Vând VILĂ DEOSEBITĂ, complet utilată (mobilată) ultramodern, în Mureșel, ARADUL NOU, 300.000 Euro, negociabil sau 230.000 Euro, negociabil, nemobilată. Telefon 0722.381.749. (13072)

Vând casă mare, nouă, cu spațiu comercial, termopane, încălzire centrală, Grădiște, Orient 58. Telefon 256769, 0722.239.242. (13318)

Vând casă în CURTICI, eventual schimb cu apartament Arad. Telefon 0740.043.413. (13993)

Vând 1/2 casă (3 camere + anexe), central, 45.000 Euro. Telefon 0723.745.210. (14492)

Vând casă cu grădină în Sânleani nr. 83. Telefon 381823. (14550)

Vând urgent casă în Zimandul Nou, toate utilitățile. Telefon 0744.531.812, 0745.014.384. (14646)

Vând casă nouă, cu etaj, neterminată, în Turnu. Telefon 0740.092.475. (14688)

Vând casă cu grădină mare la șosea, comuna Secusigiu nr. 296. Telefon 462317 sau 212, Secusigiu. (7794177)

Vând urgent casă + teren 723 mp, 3 camere, terasă, fundația piatră codru, str. Renașterii, 42 B, Micălaca. Telefon 0721.599.721. (14761)

Vând casă 3 camere, apă, gaz, termotecă, suprafața 680 mp grădină, garaj în curte, zona Tic-Tac, 28.000 EU negociabil. Telefon 271684 după ora 18; 0722.356.698. (14388)

Vând apartament la casă, 4 camere, 2 băi, Legea 112, curte comună, confort deosebit, încălzire proprie gaz, garaj, zonă centrală, front stradal 15 m. Telefon 250308, 0722.692.973. (13996)

Vând casă mare, Sântana, utilități, posibilități privatizare. Telefon 0722.339.289; 0259-268076. (14149)

Vând casă Cicir, șoseaua principală, încălzire gaz, grădină 1500 mp. Telefon 216405. (13996)

Vând la 4 km de Castelul Macea (asfalt) vilă occidentală, termopan, încălzire centrală, 4 dormitoare, baie, bucătărie + sufragerie, salon, gazon iarbă irigat (550 mp), livadă 100 pomi, garaj, 2 terase pavelate + apartament separat pentru îngrijitori, total 4000 mp, preț 90.000 EU negociabil. Telefon 277788, 536772, 0722.698.868. (14299)

Vând un complex de locuințe, amplasate pe teren proprietate privată (11.800 mp) la 30 km de Arad, realizări arhitectonice deosebite din secolul al XIX-lea, complet renovat și restaurat conform proiectelor originale. Telefon 0722.981.866. (14413)

Vând urgent casă mare, la Zădăreni, 4 camere, 2 bucătării, 2 pivnițe, cocini mari, grajd mare, geamuri-uși termopan, gaz, apă, telefon, 3.100 mp. Telefon 413222. (14583)

Vând casă 3 camere, baie, bucătărie, încălzire gaz, garaj, curte, grădină. Telefon 278982; 283591; 0740.526.912. (14173)

Vând apartament la casă, în Piața Catedralei (bun privatizare), 40.000 USD. Telefon 258023, 0745.057.537. (14632)

Vând casă, posibil privatizare sau închiriez, preț negociabil, str. Emil Gârleanu nr. 2, vizavi cu Liceul UCECOM. Vând casă pe str. Cardoș nr. 2, preț negociabil. Telefon 280524. (14642)

Vând urgent casă la Conop DN spre Deva, suprafața 3711 mp, preț 6.500 EU negociabil. Informații la telefon 0257 - 218207, seara. (14730)

Casă de vânzare, comuna Livada nr. 156, Arad, apă curentă, gaz. Telefon 381014. (14785)

Vând, închiriez, imobil, 16 camere, pe str. Ceaikovski. Telefon 0722.372.699; 0257-211135. (14816)

Vând casă mare, centrală, în Vladimirescu, str. Progresului nr. 92, utilități, posibilități privatizare. Telefon 515281. (14858)

Vând casă nouă, în Pecica nr. 1813, lângă DN7, D+P+M, gresie, faianță, încălzire centrală, curent trifazat, suprafață construită 244 mp, 1700 mp teren. Telefon 0745.618.321 sau 0744.589.995. (14867)

Vând casă cu grădină, Sântana str. Muncii nr. 131. Telefon 462593. (7794179)

Vând casă, central, str. Barițiu, 5 camere, 2 băi, garaj, pivniță, bună privatizare. Telefon 0724.260.920. (14911)

Vând vilă ultramodernă, în Zădăreni - central, toate utilitățile, 2.000 mp. Telefon 413031. (14925)

Vând imobil, comuna Semlac nr. 927, suprafața 1 000 mp, stare foarte bună, apă, telefon, 7 camere + baie + anexe, preț negociabil. Telefon 534196, 534220. (14932)

Vând vilă D+P+E+M (580 mp) situată în Ghioroc, piscină, suprafața totală 2.800 mp, posibilități pensiune agroturism. Informații telefon 0722.344.728. (14935)

Vând sălaș, sat Sederhat nr. 124. Informații telefon 0723.256.800. (8155491)

VÂNZĂRI SPAȚII

Vând DOUĂ HALE PRODUCȚIE în CERMEI, o STAȚIE „PECO" la intrarea în TÂRNOVA și o combină „Fortschrit". Telefon 0744.781.153; 328143, 278064.

Vând urgent DEPOZIT toate utilitățile, suprafața 130 mp + teren aferent 270 mp, Arad, str. C. Liniștii, vizavi de Vama Arad, preț negociabil 25.000 EU. Telefon 0722.577.021. (14740)

Vând SPAȚIU COMERCIAL Strand-central (și în rate). Telefon 0788.327.796, 0722.979.950. (14879)

VÂNZĂRI TERENURI

Vând 22.000 mp, posibilități parcelare, zona Sere-Grădiște. Telefon 285249, 0745.365.755. (14692)

Vând 80 ha agricol, intabulat, Arad, șes. Telefon 253364, 213192, 0722.257.409. (14623)

(Continuare în pagina 13)

(Urmare din pagina 12)

Vând teren agricol 5,50 ha. Telefon 0724.584.609. (14772)

Vând teren pentru construcții, cu materiale, în comuna Gârda, județul Alba, lângă șosea, preț avantajos. Telefon 0742.023. 349. (14826)

Vând teren intravilan, zona Liceul Industrial 2, preț 12.Euro/mp. Telefon 0722.372. 699; 0257-211135. (14816)

Vând teren, str. Mestecăniș 29, 400 mp. Telefon 243626; 256050. (14901)

Vând teren intravilan, str. Câmpia Turzii, Aradul Nou, suprafață de 25 arii, front stradal 23 m, preț 11.000 Euro. Telefon 0744.243.536; 278542. (14924)

Vând loc casă, Șiria, 12 ari, 16.000.000 lei. Telefon 531367. (6161388)

Vând teren intravilan, 2.800 mp, Arad, str. Ileana Cosânzeana. Telefon 0721.222.058 sau 0257-272222. (14950)

Vând teren intravilan, 340 mp, Arad, Obedenaru, posibil și parcelat pentru construirea de garaje. Telefon 0721.222.058. (14950)

VÂNZĂRI AUTO

Vând Ford Ka 1,3i, 2000, klimă, în curs de înmatriculare, 6.600 Eu; Ford Sierra 20i, 1992 (cu portbagaj) recent înmatriculat, 3.550 Eu. Telefon 218909, 0722.295.928. (14689)

Vând OPEL ASCONA, 1986, Diesel, 2550 Euro. Telefon 0788.231.419; 0257-279647. (14843)

Vând cinci cauciucuri Michelin 295-80-22,5 radiale, excepționale, ieftin. Telefon 0744.797.824. (14901)

Vând VW Passat 1,8 D. an fabricație 1998. Telefon 0744.589.987. (14598)

Vând LADA NIVA 4x4; 2 tractoare, semănători, prășitoare, disc, 2 remorci, 2 pluguri, mașină de ierbicidat, mig îngrășăminte, combină CLAAS. Informații telefon 281266; 0722.281.516. (14706)

Vând Dacia 1310 Berlină, nouă. Telefon 0740.024.293. (14671)

Vând Ford Probe an '90, stare impecabilă, 2.500 EU negociabil. Telefon 288339 sau 0723.162.819. (14729)

Vând microbus marfă Mercedes MB 100D, 1993. Telefon 0722.381.765, 0257-462322. (14698)

Vând tractor U650 + plug 3 capuri. Telefon 0722.381.765, 0257-462322. (14698)

Vând plug tractor 450. Localitatea Pilu nr. 64. (14711)

Vând RABA 10,5 tone basculantă, preț 2.500 EU; RABA 16 tone scafă, preț 4.800 EU; RABA 16 tone Irack, preț 6.000 EU, toate în stare de funcționare, prețurile sunt negociabile. Informații telefon 0257 - 562735 sau 0744.158.683. (7793317)

Vând Dacia 1310, 1984, stare bună, negociabil. Telefon 253969, 0745.501.067. (14745)

Vând tractor Ford, preț 4.000 EU și plug 4 capuri, reversibil, preț 4.200 EU. Telefon 0745.255.070, 259395. (14727)

Vând U 650 plug cu 3 capuri și semănătoare SPC. Telefon 0724.584.609. (14772)

Vând tractor U 650 și L 445, stare bună. Telefon 462431. (7794180)

Vând tractor U 650, după RK, localitatea Sântana, str. T. Vladimirescu nr. 15. Telefon 463382. (7794178)

Vând Dacia papuc două locuri, an 2000, 2.900 EU negociabil. Telefon 270837. (14670)

Vând Dacia 1300 acte la zi, an 80, preț 450 EU. Telefon 0721.060.093. (14796)

Ocazie! Vând Ford Mondeo 1,8 TD model 1994, extrase, preț 5.500 negociabil. Telefon 0744.328.450, 368959. (14800)

Vând Dacia 1310 an fabricație 1987-decembrie, preț 1.000 EU. Telefon 466430. (14802)

Vând Dacia 1310, TLX, an 1988, stare foarte bună, toate actele la zi, preț 900 EU negociabil. Telefon 0724.378.931 sau 285432. (14803)

Vând Fiat Doblo Cargo Diesel, capacitate cilindrică 1900 cmc, an fabricație 20.12.2001, preț 7.800 EU negociabil, înscris persoană fizică, nerulat în țară, airbag. Telefon 0257 - 531593, mobil 0722.601.564. (14807)

Vând Dacia 1300, an fabricație 1975, numere vechi. Telefon 0788.475.037. (14827)

Vând Daewoo Cielo GLE/AC, an 1998, preț 4.000 Eu. Telefon 0722.356.210. (14328)

Vând Daewoo Tico, an 2001, preț 2.900 Eu. Telefon 0722.356.210. (14328)

Vând Dacia papuc, an 1998, preț 1.800 Eu. Telefon 0722.356.210. (14328)

Vând Fiat Fiorino, an 1997, preț 3.600 Eu. Telefon 0722.356.210. (14328)

Vând VW Transporter 8+1, an 1996, preț 9.500 Eu. Telefon 0722.356.210. (14328)

Vând motostivuitor 1t, benzină, preț 65.000.000 lei. Telefon 0722.356.210. (14328)

Vând Mercedes 500 SE caroserie 126, an 1990, stare ireproșabilă, Full Extras, preț 6250 EU negociabil. Telefon 369015. (14098)

Vând Daewoo Tico, an 1998. Telefon 0744.825.872. (14618)

Vând Dacia 1300, an 1982, probleme caroserie, motor nou, cutie viteze nouă. Telefon 235473. (14697)

Vând Renault 9, an fabricație 1983, PF benzină, stare excelentă, preț 1.700 EU negociabil. Telefon 0257 - 218207. (14730)

Vând autoturism Dacia 1310, an 1993, stare impecabilă, preț 1450 Euro, negociabil. Telefon 277321; 0724.257.818. (14832)

Vând ARO camionetă, motor Brașov, an 1987, preț negociabil. Telefon 417125. (8155485)

Vând Dacia 1310, nouă, câștigată la Loto. Telefon 0744.597.403. 814850)

Vând combină C.14, cu masă floarea soarelui. Informații telefon 0257-327016. (14765)

Vând Dacia 1410, gri metal, bord CN, geamuri ionizate, trapă. Telefon 326415, după ora 16. (7793122)

Vând disc 3,2, cultivator pe 5 rânduri, noi, modele Piatra Neamț. Telefon 0257-314077 sau 0745.334.099. (14870)

Vând tractor U-650, plug țeavă, presă balotat, baloți paie și remorcă 5 tone. Telefon 463173; 0742.098.349. (7794181)

Vând combină Ferguson masa 4m, stare funcționare. Informații sat Gurba nr. 387, Brădean. (14907)

VÂNZĂRI ELECTRO

Vindem frigorifice: VITRINE, RAFTURI, CAMERE, AGREGATE, VAPORIZATOARE. Telefon 281384. (13639)

Vindem CASE MARCAT FISCALE, CÂNTARE ELECTRONICE și CONSUMABILE. Telefon 272727. (12891)

Vând la prețuri bune TELEVIZOARE COLOR, MAȘINI SPĂLAT AUTOMATE, CONGELATOARE, LĂZI și COMBINE frigorifice. Ofer garanție. Calea Radnei 153. Telefon 274600. (12970)

Vând CONGELATOR, COMBINĂ FRIGORIFICĂ și FRIGIDER, foarte ieftin și garanție. Telefon 275277. (13360)

Vând Playstation, 1 nou. Telefon 0722.381.765, 0257-462322. (14698)

Vindem TELEVIZOARE COLOR, diverse modele, garanție, telecomandă. Telefon 338175, orele 9-17. (13363)

Vând monitoare defecte. Telefon 0744.670.180; 0257-288226. (14861)

Vând mașină spălat automată, fabricație Germania, preț 4.500.000 lei, negociabil. Telefon 230685, după ora 16. (14885)

Vindem LĂZI, COMBINE FRIGORIFICE, CONGELATOARE, VITRINE, FRIGIDERE, MAȘINI DE SPĂLAT, TV COLOR, numerar sau în rate, prețuri foarte mici și negociabile, Calea Radnei nr. 225, telefon 259339, 0744. 706.321, 563027. (14931)

VÂNZĂRI DIVERSE

Vând mobilă veche LENGYEL (argintar, masă, 6 scaune etc.) 3.500 Euro; set pahare ZEPTER original-800 Euro; mașină spălat vase BOSCH-350 Euro. Telefon 0788.231.419; 0257-279647. (14843)

Vând colecție „MAGAZIN ISTORIC" și „MAGAZIN". Telefon 200311.

Vând GARAJ ULTRACENTRAL, cu extras CF. Telefon 0744.784.443. (14070)

Vând PLASĂ GARD ZINCATĂ, PLASĂ RABITZ, CUIE, toată gama de SÂRME, str. VRABIEI 4. Telefon 289997. (14751)

Vând MOBILĂ BUCĂTĂRIE, DORMITOR, LIVING, moderne, toate noi. Telefon 256769, 0722.239.242. (13318)

Vând UȘI și FERESTRE PVC cu geam termopan, orice dimensiune. Telefon 256769, 0722.239.242. (13318)

Vând BOLȚARI, calitatea I, 14 modele, prețuri negociabile. Telefon 0745.634.885. (10076)

Vând BOLȚARI OMOLOGAȚI, beton și zgură, la cel mai bun preț. Telefon 0722.621.600, 0722.870.752; 283683. (c. 369)

Vând COLȚARE, CANAPELE, FOTOLII. Telefon 286069. (14331)

Vând pui Labrador Retriever cu pedigree și carnet sănătate. Telefon 0722.812.081. (14569)

Vând BETON, MORTAR, ȘAPĂ, ASFALT. Asigur utilaj, transport. Telefon 0723.273. 746. (14579)

Vând BALAST, NISIP, la domiciliul clientului. Telefon 241278; 0745.272.375. (14607)

Vând TERMOTECI, BOILERE, CONVECTOARE, POMPE DE CIRCULAȚIE. Garanție. Telefon 0740.249.544. (14589)

Vând iapă de 10 ani și doi mânji, căruță și uneltele necesare lucrărilor agricole. Telefon 413204. (14630)

Vând baloți lucernă. Telefon 0723.372.962. (14691)

Vând 10 tone porumb și 17 tone grâu panificație. Telefon 0722.301.782. (7793119)

Vând prune neculese 10.200 lei/kg. Telefon 0740.257.368. (7793118)

Vând aparat sudură schutzgas, ideal tinichigerie. Telefon 243424 după ora 19. (14769)

Vând garaj autorizat zona blocului 701 Micălaca. Telefon 281402, 234856. (14810)

Vând garaj str. Mărțișor, bloc Petrol, Podgoria. Telefon 253382. (14815)

Vând televizor, bicicletă, video, motoretă Piaggio, motor trifazic. Telefon 279582. (13601)

Vând LEMNE FOC, NISIP, BALAST, la domiciliul clientului. Telefon 413222 fost 277027. (14583)

Vând frigider, ladă frig cu sticlă, vitrină frig, mașină spălat automată, TV color, casă. Telefon 210613. (14622)

Vând ieftin calorifer oțel 170/60, nou, Ungaria. Telefon 234274, 0744.193.504. (14679)

Vând BCA, BLOCURI CERAMICE, ȚIGLĂ, CIMENT, VAR, BINALE. Telefon 211272. (13964)

Vând 200 de oi, 3 vaci, 3 cai, tractor 650 cu remorcă auto și plug, sălaș la marginea orașului. Telefon 0257-348113. (14690)

Vând MAȘINI LINIARE, TRIPLOKURI 5 fire, UTILAJE diverse. Telefon 0744.702.877. (14721)

Vând PUI de CARNE, diferite mărimi. Telefon 219283. (14765)

Vând mașină spălat Alba Lux 10, calorifere fontă, mașină cusut Ileana. Telefon 263815. (14675)

Vând NISIP și BALAST la domiciliul clientului. Telefon 257769. (14880)

Vând cățel Caucazian, 8 săptămâni, vaccinați, deparazitați. Telefon 281808. (14859)

Vând instant gaz (boiler). Telefon 0744.670.180; 0257-288.226. (14861)

Vând covor persan 3x4 m și mașină de scris electrică „Olympia". Telefon 256640. (14864)

Vând mobilă bucătărie, colțar, mochetă, birou, congelator, stare bună. Telefon 262907. (14898)

Vând INSTALAȚII IRIGAT, ASPERSOARE prin picurare, prețuri mici și negociabile. Telefon 0257-214557; 0257-280998, Arad, B-dul Decebal nr. 17. (14892, 893)

Vând presă balotat pe ață, stare bună. Informații telefon 0745.970.366. (14897)

Vând triplok Uberdek, mașini liniare. Telefon 461733. (14914)

Vând cazan (cupru) țuică, funcțional, 100 litri. Telefon 256436. (14912)

Vând garaj autorizat în Alfa, zona bl. 75. Telefon 0744.337.766. (14921)

Vând tăuraș de 7 luni, roșu cu alb. Telefon 0744.189.091. (8155499)

CUMPĂRĂRI TERENURI, IMOBILIARE

Cumpăr jumătate de casă în Arad. Telefon 211591. (14449)

Cumpăr sau închiriez SPAȚIU COMERCIAL, ultracentral. Telefon 0744.606.564. (14131)

Cumpăr urgent apartament 3 camere, cf. I, et. 1-2, zona Vlaicu, ofer între 15 și 16.000 Eu. Telefon 231022, 0724.135.912. (14936)

Cumpăr garsonieră cf I sau II, plata pe loc, ofer între 5.000-6.500 Eu. Telefon 0740.578. 437. (14942)

CUMPĂRĂRI ELECTRO

Cumpăr frigider, ofer 700.000, congelator, ladă, combină frigorifică, 1.200.000-1.500.000. Telefon 273965; 0721.838.968. (8155458)

CUMPĂRĂRI DIVERSE

Cumpăr 15-20 t grâu, porumb sau orz. Telefon 0745.037.225. (14541)

Cumpăr cărămidă, țiglă, lemn scândură din demolări. Telefon 234216, 0740.696.157. (14634)

Cumpăr tulpină nuc, ofer 3.500.000-4.000.000 lei/ mc. Telefon 0724.673.071. (14666)

Cumpăr GRÂU de panificație, cantități mari. Telefon 286378, 0724.266.289.

LOCURI DE MUNCĂ

SC angajează BRUTARI, PATISERI. Condiții avantajoase. Domiciliul stabil în Arad. Telefon 289162. (8154532)

CPI SECURITY angajează urgent, în condițiile Legii 18/1996, AGENȚI de PAZĂ. Condiții de lucru și salariu foarte motivante. Telverde: 0800 800 046, luni-vineri între 10.00 - 16.00. Apel gratuit. (f, 3534560)

SOCIETATE COMERCIALĂ angajează MANIPULANT și VÂNZĂTOARE cu experiență în domeniul alimentar. Telefon 254473, 0788.345.643. (14732)

SC angajează VÂNZĂTOARE cu experiență, domiciliul în Arad. Telefon 0740.012.990. (8155479)

MUNCĂ la domiciliu. Plata/buc. Trimite plic autoadresat, CP 23, OP 3, SATU-MARE. Răspuns 10 zile. (f, 3534596)

Angajez PERSOANĂ SERIOASĂ pentru piața Fortuna (haine). Telefon 0721.379.673. (14808)

Firmă distribuție MATERIALE de CONSTRUCȚII, vopsele policolor, angajează REPREZENTANT VÂNZĂRI. CV-urile la fax 0257 - 252272. (14825)

SC LEODOR angajează VULCANIZATORI (șef vulcanizare), condiții foarte avantajoase. Telefon 0722.344.810. (14393)

Angajez VÂNZĂTOARE pentru alimentara. Salarizare bună. Telefon 280110, 0723.169.998. (14452)

SOCIETATE COMERCIALĂ angajează CAMERISTĂ. Telefon 218820. (14684)

Angajăm TINERI ABSOLVENȚI pentru meseria de TÂMPLARI. Telefon 514901. (14731)

Angajăm CONFECȚIONERE pe liniare și triplok, MECANIC. Str. Artileriei (Poarta II ARIS). Telefon 256585. (14721)

SOCIETATE COMERCIALĂ angajează CONFECȚIONERE. Salarizare atractivă. Telefon 0257-210200. (14837)

INDUSTRIA PLASTIC angajează MUNCITORI cunoștințe minime de ELECTROMECANICĂ, inițiativă, lucru în schimburi. Str. Câmpul Liniștii nr. 1, -incinta ROMANIA COMBI, orele 16-19. (14834)

Angajăm VÂNZĂTOARE (VÂNZĂTORI) -fast-foods. Telefon 0744.533.233. (14842)

Angajăm MECANIC pentru REPARAȚII BICICLETE. Salariu atractiv. Telefon 0724.454.794. (14860)

Angajez ȘOFER. Informații str. A. Șaguna nr, 228, Arad. (14875)

SC FIX PROD SRL angajează STRUNGARI pe mașini universale și automate. Informații telefon 281785. (14881)

Căutăm FAMILIE pentru îngrijit sălaș cu animale. Telefon 283572; 0745.596.331. (14904)

Angajăm PERSONAL cu experiență în domeniul TRICOTAJE: CTC-iste, CONFECȚIONERE, LANSATOR. Salar 7.700.000. Telefon 279148. (14899)

PREIAU evidență CONTABILĂ pe calculator pentru AF, PF, SRL. Telefon 261838; 0745.521.300. (14909)

Angajăm urgent BARMANĂ și VÂNZĂTOARE pentru alimentară NON STOP, zona Vlaicu. Telefon 272270.

SOCIETATE COMERCIALĂ angajează CONFECȚIONERE. Telefon 0257-306.055, str. Feleacului nr. 1. (14922)

Angajăm BARMAN-OSPĂTAR, cu calificare. Informații telefon 281570. (14918)

FIRMĂ CONFECȚII angajează personal: CROI, MAȘINISTE, FEMEI SERVICI, MAGAZIONER. Salar atractiv, bonuri masă, transport asigurat. Telefon 272668. (14919)

„MADONA" LIPOVA angajează REPARATOR mașini de spălat, frigorifice; AUTOMECANIC. Telefon 0744.796.542. (14930)

SC angajez VÂNZĂTOARE, de preferință absolventă 2003. Informații zilnic 9-19, telefon 257050. (14953)

Angajăm VÂNZĂTOARE alimentară NON STOP, fără limită de vârstă. Telefon 281159, 8-14. (14938)

Angajăm SPĂLĂTORI AUTO cu experiență. Telefon 0257-233511. (14941)

MAXTHERM angajează VÂNZĂTOR pentru magazin instalații termice. Telefon 349464. (8155492)

SOCIETATE EUROPEANĂ DE LOGISTICĂ angajează PERSOANĂ cu experiență, dinamică, pentru GESTIUNE și MANIPULARE STIVUITOR. Telefon 234041, 0744.650.009. (14951)

PRESTĂRI SERVICII

REPAR ieftin FRIGIDERE, CONGELATOARE. Garanțial. Transport gratuit. Telefon 217451, 0722.417.397. (13784)

SC MASER CONSTRUCT SRL
execută case, vile, depozite, la cheie. Telefon 0744.471.916. (c.b.)

SILDOR PROD.
Reparații montaj, FRIGORIFICE și AER CONDIȚIONAT. Vânzări VITRINE, RAFTURI și CAMERE FRIGORIFICE, NOI. Telefon 0257-349121, 0257-270622. (c. 32)

RONALDO execută: zidărie, tencuieli, zugrăveli, rigips, fundații, izolații, acoperișuri, subzidiri, consolidări. Telefon 234216, 0740.696.157. (14633)

Seria ȘCOLII ȘOFERI „VÂRTACI" începe: 26 IULIE. Telefon 246527, 0721.477.552. www.scoalavartaci.tripod.com (14023)

AUTOMATIC SERVICE repară MAȘINI SPĂLAT AUTOMATE, domiciliu. Telefon 259146, 0744.241.398. (14700)

P.F. execută lucrări FORAJ FÂNTÂNI, la preț avantajos. Telefon 0745.383.703. (14707)

Executăm BETONĂRI, TENCUIELI, zugrăveli, REPARAȚII acoperișuri, acceptabil. Telefon 211646; 0740.994.503. (13887)

(Continuare în pagina 14)

(Urmare din pagina 13)

„MEȘTERUL CASEI" execută INSTALAȚII ÎNCĂLZIRE. Asigurăm TERMOTECA, rate. Telefon 0740.848.239. (14891)

JURIST: înființez, modific societăți comerciale și asociații familiale. Telefon 0745.624.005. (14891)

MADONA repară garanțial mașini spălat automate, frigorifice, casnice. Telefon 259339, 563027. (14930)

EXECUT: renovări apartamente, case, zugrăveli, fațade, etc. Telefon 272695. (14829)

DIVERSE

Pierdut CÂINE-HASKY în zona Aradul Nou. GĂSITORULUI i se oferă RECOMPENSĂ. Relații la telefon 286440 sau 0724.864.917.

SC AGROMEC PECICA vinde diverse mașini agricole; 6.400 mp teren intravilan Pecica spre Nădlac, lângă Peco. Licitația va avea loc vineri, 1 august, ora 10. Telefon 0745.248.541. (14348)

Vindecătoarea și cea mai mare prezicătoare
AURELIA ARDELEANCA,
dezleagă cununii legate și orice tip de farmece și blesteme, lecuiește beția, scoare argintul viu, unește familii dezbinate. Telefon 263951, 0723.924.535. (14696)

Tămăduitoarea
SUNITA
se află la dispoziția celor în suferință, leagă și dezleagă cununii, vindecă boli de piele, epilepsia și multe altele. Telefon 277474. (14593)

Tămăduitoarea
TAMARA,
prin har sfânt, dezleagă farmece, blesteme, cununii, lecuiește beția, impotența, gelozia, aduce pacea, liniștea în casele oamenilor. Rezultate garantate.
SORIN, din Arad, nu am fost niciodată căsătorit, mulțumesc
TAMAREI,
me-a dezlegat cununia, sunt căsătorit, fericit, foarte mulțumit. Telefon 0257-368624; 0723.421.156. (14888)

OFER VALUTĂ, condiții avantajoase, rezolvare rapidă. Telefon 0722.698.868. (14568)

Tratez boli, favorizez căsătorii, elimin blesteme, profesionalism. Telefon 0256-436801, 0744.528.876. (14668)

TURISM

TURISM - LITORALUL ROMÂNESC, 1.400.000-8.625.000 lei, Bd. Revoluției nr. 44. Telefon 338493. (14355)

OFERTĂ SPECIALĂ! GRUPURI 30-40 persoane, reducere 5-15%, GRECIA 80-200 Eu. Bd. Revoluției nr. 44. Telefon 338493. (14355)

OFERTĂ TURISTICĂ în stațiunea EFORIE SUD, hotel 3 stele. Telefon 281036. (c. 48)

ÎNCHIRIERI

Ofer spre închiriere SPAȚII COMERCIALE: Eminescu, Lacului (demisol), Lucian Blaga. Telefon 0745.315.895.

Închiriez (ofer) SPAȚIU COMERCIAL, 50 mp, str. Andrei Șaguna nr. 35 (lângă BAT). Telefon 368685, 0744.280.270. (14701)

Închiriez (dau) apartament ultracentral, nemobilat, pentru birou, cabinet, locuință. Telefon 285566. (14722)

Închiriez apartament Pod-goria, nemobilat. Telefon 259939 sau 234853. (14791)

Închiriez (ofer) SPAȚII PRODUCȚIE utilate confecții metalice, SPAȚII DEPOZITARE + COMERCIALE; avantajos. Telefon 244803 orele 8-15. (13686)

Închiriez apartament central în casă (singur în curte), 3 camere + dependințe + garaj, prefer străini. Telefon 0745.315.895. (14102)

Închiriez apartament central mobilat (în casă) confort sporit. Telefon 0745.315.895. (14102)

Ofer pentru închiriat pe termen lung, apartament două camere, central. Telefon 244709. (8155487)

Închiriez SPAȚIU COMERCIAL de 70 mp, pe str. Mărășești, casa la stradă, dotată cu toate utilitățile. Telefon 0722.627.220. (8155484)

Ofer spre închiriere apartament central, 3 camere, frumos amenajat, pe termen lung. Telefon 0723.289.271. (14812)

Închiriez 38mp. Unirii 1, ap. 1, complet renovat. Telefon 0722. 294.842; 0722.287.612. (14886)

Închiriez cameră, bucătărie, baie; închiriez (vând) casă în roșu, atelier, etc. Gai. Telefon 212351; 0740.510.946. (14923)

Închiriez CABINET STOMATOLOGIC. Informații telefon 0744.658.895. (8155497)

Închiriez (ofer) apartament 2 camere, mobilat lux. Telefon 0722.622.676. (14929)

PIERDERI

Pierdut poliță de asigurare medicală de călătorie în străinătate cu seria "ASA 010", numărul 0562072, aparținând SC ASA ASIGURĂRI ATLAS-SIB SA. O declar nulă. (14849)

Pierdut carnet și permis CFR, pe numele Berar Viorica. Le declar nule. (14857)

Pierdut comunicare eliberată de MFP pe AF „OANA", Sîntana, Rodnei, 49, casa de marcat CARAT-COLIBRI seria BT.005052. O declar nulă. (14894)

Pierdut legitimație de călătorie eliberată de Universitatea „A. Vlaicu" pe numele Rus V. Florian Emanuel. O declar nulă. (14883)

Pierdut legitimație de serviciu eliberată de SC IMAR Arad, pe numele Baltă Mariana. O declar nulă. (8155494)

✝ DECESE ✝

Cu adâncă durere anunțăm plecarea dintre noi, în lumea celor drepți, la vârsta de 79 ani, a celei care a fost o ființă deosebită, mamă, soacră, bunică și străbunică
FLOARE CIOCÎRLĂU.
Funeraliile vor avea loc vineri, 25 iulie 2003, ora 15, de la domiciliul defunctei din Arad, str. Lalelelor nr. 16, la Cimitirul din Micălaca. Timpul nu va putea șterge chipul luminos, glasul blând și amintirea vie din inimile noastre. Cei ce te-au iubit și te vor iubi toată viața. Dumnezeu să o ierte și să o odihnească în pace! Familiile îndoliate CIOCÎRLĂU, PĂIUȘAN și SAVIN.

Cu adâncă durere anunțăm încetarea din viață a iubitului nostru soț, tată și bunic,
BACIȘ ȘTEFAN,
din ARĂNEAG. Înmormântarea va avea loc azi, 24 iulie 2003, ora 15, la cimitirul din localitatea Arăneag, județul Arad. Familiile îndurerate.

Familia ing. Pădurean, cu adâncă durere, anunță încetarea din viață, după o lungă și grea suferință, la vîrsta de 80 de ani, a celei care a fost soție, mamă și bunică,
prof. PĂDUREAN VIORICA.
Devotată școlii și generațiilor de elevi a contribuit la ridicarea învățământului în Liceul „Elena Ghiba Birta" Arad, unde a activat. Înmormântarea are loc vineri, 25 iulie 2003, de la Capela Cimitirului „Eternitatea" la ora 15. Dumnezeu s-o odihnească în pace! Familia îndurerată.

Cu adâncă durere anunțăm încetarea din viață, după o lungă și grea suferință, la 73 de ani, a iubitului nostru soț, tată, bunic și socru,
HAMZA LUDOVIC.
Înmormântarea va avea loc vineri, 25 iulie 2003, ora 12, de la Capela Cimitirului „Pomenirea". Familiile îndoliate: Hamza și Șerban.

✝ CONDOLEANȚE ✝

Consternat de dispariția fulgerătoare a celei care a fost distinsa doamnă,
ILEANA NŐSNER.
Transmit întreaga compasiune familiei îndoliate. Arh. V. Cătana. (14879)

Sincere condoleanțe familiilor: PER, TANG, CORDOȘ din ȘIMAND, la decesul dragei lor,
FLORICA TANG.
Dumnezeu s-o odihnească în pace! Mariana Șonca și familia.

Suntem alături de familia STĂNESCU în greaua încercare pricinuită de trecerea în neființă a celui care a fost,
preot,
STĂNESCU CLAUDIU.
Sincere condoleanțe din partea familiilor IVAȘIUC și RUSU. (14889)

Inimi zdrobite, lacrimi de durere a lăsat în urmă, decesul unui om minunat, a iubitului nostru prieten,
preotul
STĂNESCU CLAUDIUS LEONARD,
la vârsta de doar 57 ani. Vei rămâne mereu în inimile noastre iar amintirea ta ne va însoți mereu. Dumnezeu să-l ierte și să-l odihnească în pace! Prietenii IOSIF și DIDI MAKKOS împreună cu copiii. (14903)

Conducerea și angajații SC ASTRA Vagoane Călători SA sunt alături de colegul lor, PĂDUREANU AUREL în greaua încercare pricinuită de moartea mamei sale. SINCERE CONDOLEANȚE întregii familii îndoliate.

Firul unei îndelungate prietenii, a fost brusc întrerupt de decesul,
prof.
URSULA SANCHEN,
din MÜNCHEN, fost și profesoară a Liceului German Arad. Moartea a lovit fără discernământ și de această dată. Dumnezeu să o odihnească! Familia prof. DOBRIN. (14905)

Suntem alături de colegul nostru, ing. AUREL PĂDUREANU, în profunda suferință pricinuită de trecerea la cele veșnice a scumpei sale mame,
prof. VIORICA PĂDUREANU.
Sincere condoleanțe familiei îndoliate! Dumnezeu s-o odihnească în pace! Colegii de la Centrul de Cercetare și Proiectare ASTRA-VAGOANE CĂLĂTORI. (14939)

Mulțumim tuturor celor care au fost alături de noi în aceste momente grele și au condus pe ultimul drum pe
DANI DÉNES.
Familia îndoliată. (14940)

Suntem cu tot sufletul alături de sora noastră, Hamza Piroșca, în încercarea grea pricinuită de trecerea în eternitate a soțului drag,
HAMZA LUDOVIC.
Dumnezeu să-l ierte și să-l odihnească! Surorile Gliga Etelka, Rotaru Elisabeta și familia Walter. (14945)

Suntem alături de familia HAMZA, la pierderea pricinuită de trecerea în neființă a celui care a fost tată, socru și bunic,
HAMZA LUDOVIC.
Sincere condoleanțe din partea socrilor, familia Cozma. (14946)

Sincere condoleanțe familiei Stănescu în acestă grea încercare pricinuită de pierderea iubitului soț și tată,
STĂNESCU CLAUDIU.
Familiile Ținta și Engel. Dragă Toni, Fana și Ofe îți sunt și îți vor fi întotdeauna aproape. (14947)

✝ COMEMORĂRI ✝

Azi, 24 iulie, aprind o lumânare la crucea ce veghează mormântul neuitatului meu soț,
NICOLAE CALAFETEANU,
la 16 ani de când a plecat în liniștea somnului etern. Soția. (14592)

Se împlinesc 8 ani de la decesul celui ce a fost soț și tată,
prof.
MESSER EMILIAN.
Îi va păstra veșnic amintirea și-l va pomeni toată viața, familia îndoliată. (14859)

Cu durere și tristețe în suflet anunțăm împlinirea unui an de la trecerea în neființă a celui care a fost soț, tată, socru și bunic,
ILIUȚĂ IOAN,
din DRAUȚ. Cât ai trăit te-am iubit, cât vom trăi te vom plânge. Soția, fiul, nora și scumpa ta nepoată SIMINA. (14866)

Pios omagiu în amintirea dragei noastre,

ing. CRIȘAN ANGELA
născută POPA,
la împlinirea a 20 ani de la deces. Familia. (14852)

Scumpul nostru

DANI,
când ai fi împlinit 35 de ani, noi, rugăm pe bunul Dumnezeu să te odihnească-n pace. „Doamne cât am încercat de la moarte să te scap/ Am alergat atît de mult/ Să te salvez dar n-am putut/ Inima mi-a săgetat/ Și un suflet drag ne-a luat, acum 4 ani." Te plâng în veci, părinții și bunicii. (14655,565)

Dragul nostru fiu,
DACIAN-OVIDIU,
astăzi, ai fi împlinit vârsta de 28 de ani, dacă o boală cruntă nu te-ar fi luat de lângă noi. Cu inimile zdrobite de durere te vom plânge mereu. Mama, tata, sora ta DIANA, bunica. (14824)

O lacrimă de dor, amintiri plăcute, la împlinirea unui an de la trecerea în neființă a celui care a fost,

BOTA VASILE,
un soț bun, un tată iubitor și cel mai bun bunic pentru ADA și LUCIAN. Îl readuc o clipă în amintirea celor care l-au cunoscut, prietenilor și colegilor de la CTP Arad. Slujba de pomenire va avea loc sâmbătă, 26 iulie 2003, la Cimitirul Pomenirea, ora 13. Nu te vom uita niciodată! Soția și copiii. (14874)

Clepsidra timpului ne anunță că s-au scurs trei ani de la dispariția celui care mi-a fost scump și drag soț,

profesor,
GAVRILĂ MIHAI,
din LIPOVA, de care m-am despărțit cu mare durere și pe care nu-l voi uita niciodată. Sunt singură și străină, viața fără tine, scumpul meu soț nu mai are nici un sens. Dumnezeu să te ierte și să te odihnească în pace! Soția ta, în veci nemângâiată. DIDI. (7793360)

De 6 săptămâni în colțul ochilor noștri stau lacrimi de dor. Cu sufletele încărcate de tristețe, împletim într-un buchet florile iubirii și le aducem omagiu celui care a fost iubitul nostru TATĂ, SOȚ, FIU,

preot IOSIF RAȚ.
O lumânare aprinsă, o rugăciune pentru sufletul lui, lacrimi și flori pe tristul mormânt. Rugăm pe preoții colegi, să înalte spre ceruri o rugăciune de pomenire alături de noi, la parastasul care se va oficia, duminică, 27 iulie, ora 13, la BISERICA ORTODOXĂ CUVIN. Îl vom păstra în inimile noastre și cu tristețe în suflete spunem: „Dumnezeu să-l odihnească în pace!". Familia îndoliată. (14862)

O imensă tristețe, ne răscolește sufletul la 6 săptămâni de când ai plecat dintre noi, finul nostru drag,
preot,
IOSIF RAȚ.
Dumnezeu să-l odihnească în pace! Nașii, familia PETRICĂ și GINA RUS. (14863)

Au trecut 2 ani de tristețe și durere de la trecerea în lumea celor drepți a celui care a fost un bun soț, tată, bunic și cumnat,

CRĂCIUN
RADU,
din VLADIMIRESCU. Ne lipsesc sfaturile și dragostea ta, te-am iubit și vei rămâne veșnic în sufletul și inima noastră. Dumnezeu să te odihnească în pace! Soția FLORICA cu fiul și nepoata; cumnatul NELU SÂRCA cu soția și copiii. (14869)

✝ SERVICII FUNERARE ✝

RO STYL COMPANY
SERVICII FUNERARE COMPLETE
PRODUCĂTOR SICRIE
ARAD, STR. M. EMINESCU 22, TELEFON 214.422
Magazin deschis și noaptea
OFERIM
● SICRIE 10 MODELE DE LA 500.000 LA 3.600.000
● SICRIE LUX 4 MODELE DE LA 4.500.000 LA 20.000.000
● LENJERIE DECES 6 MODELE DE LA 300.000 la 2.000.000
● CRUCE, LUMÂNĂRI, PROSOAPE, BATISTE, MÂNERE și ȘURUBURI SICRIU.
OFERTĂ SICRIU FAG CRUCE RESPETE 1.500.000
APELÂND LA SERVICII: ÎMBRĂCAT, FORMOLIZAT ȘI TRANSPORT BENEFICIAȚI DE 15% REDUCERE LA SICRIU
TRANSPORT INTERN ȘI INTERNAȚIONAL
▼PLATA ȘI DUPĂ ÎNCASAREA AJUTORULUI DE ÎNMORMÂNTARE.
PĂREREA DVS. CONTEAZĂ!
TELEFON 0744.690.121

IN MEMORIAM "KUKI"
Servicii Funerare Complete
Str. M Eminescu Nr.4
ÎN CURTE
Tel:211.929 - 0723.343.964
Magazin deschis la orice oră
OFERĂ:
SICRIE 10 modele de la 600.000 - 2.800.000
SICRIE LUX 6 modele de la 3.600.000-10.500.000
SICRIE import 70.000.000 lei
Mânere, șuruburi accesorii
LENJERIE 7 modele de la 350.000 - 1.400.000
GRATUIT !!!!
Transportul sicriului la domiciliu
ÎNBĂLSĂMATUL
Plata în Rate !!!
Transport Intern și Internațional

Bosch Electrocasnice

Prospețime de clasă A: Acum ai de la Bosch tehnologia inovatoare Anti-Bacteria și clasa de eficiență energetică A. Pereții interiori ai frigiderelor și combinelor frigorifice Bosch sunt tratați cu AgION, un compus natural pe bază de ioni de argint, menit să împiedice dezvoltarea și răspândirea bacteriilor și a microbilor. Riscul contaminării alimentelor este minim, iar sănătatea întregii tale familii este astfel protejată. Alege un frigider Bosch Anti-Bacteria și vei avea prospețime de vară cu consum energetic minim, totul în avantajul tău.
Pentru că e Bosch.

(3534603)

BOSCH

gratuit

pachet de siguranță (ABS + AIRBAG PASAGER)

sau reducere 600 EURO

Numai până la 31 iulie 2003

... *alături de* dotări standard ca și aer condiționat, geamuri și oglinzi electrice, radiocasetofon, închidere centralizată cu telecomandă și multe altele ...

PREȚ ÎNCEPÂND DE LA 7.610 EURO + TAXE

VÂNZĂRI ÎN LEASING

GETAX S.A. - concesionar Renault
ARAD, Calea Bodrogului nr. 10
tel. 0257-281.995 fax: 0257-280.734
www.getax.go.ro e-mail: getax@rdsar.ro

(c.66)

BUCURĂ-TE DE MARE!

Abonează-te la CONNEX cu Siemens A50 și primești cadou un Surf Siemens Mobile.*

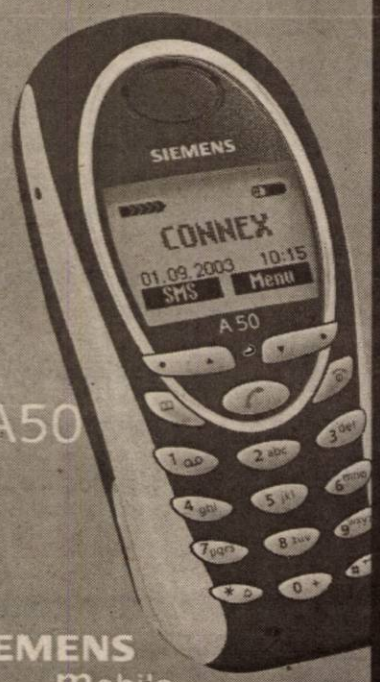

A50

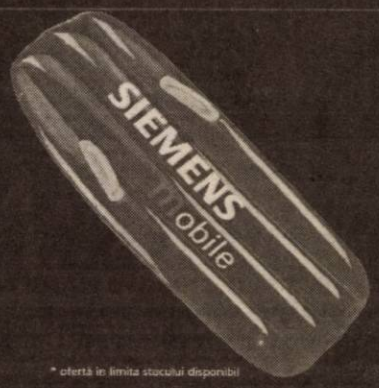

* ofertă în limita stocului disponibil

SIEMENS Mobile

- Ușor de utilizat – apasă doar o singură tastă pentru cifre sau funcții
- Mereu la îndemână – mic și ușor: numai 97 g
- Întotdeauna în acțiune – peste 10 zile perioadă de standby* și până la 5 ore timp de convorbire*
- Original în orice moment – adăugând imagine și sunet SMS-ului

* în funcție de condițiile locale și de rețea

19.– USD

Vino la Connex** în perioada 11 iulie – 11 august 2003 și profită de oferta specială Siemens.

** promoție desfășurată numai în Reprezentanțele de vânzări CONNEX și magazinele dealerilor CONNEX marcate la intrare cu semnul Surf Siemens Mobile.

ACCEPTĂ PROVOCAREA!

(3534539)

ZIUASHOP. ÎN ORICE ZI, ÎN ORICE LOC.

De luni, 7 iulie, catalogul Ziua Shop se găsește la punctele de difuzare a presei de peste tot!

La munte, la mare, în orice împrejurare, poți face cumpărături prin cel mai avantajos sistem de vânzări din România: vânzări prin licitație începând cu 10% din prețul de magazin! Oriunde ai fi, cu un simplu telefon sau mandat poștal poți cumpăra produsele din catalogul Ziua Shop, întotdeauna la cel mai bun preț de pe piață!

Ziua Shop. Din 7 iulie, în orice zi, în orice loc!

Produse la prețuri de 10 ori mai mici! De la mașină de călcat la mașină mică!

ZIUA SHOP

(3401677)

str. Știrbei Vodă 150, București, tel: 4021 224 88 88/89/98, fax: 4021 212 60 22, office@ziua-shop.ro, www.ziua-shop.ro

S.C. SATLINE S.R.L. TELEFON 251.461, 0744/507.211 SHOW ROOM ARAD, Piata Mihai Viteazul - BL. M7 - PARTER

TÂMPLĂRIE DIN ALUMINIU ŞI P.V.C.

CU GEAM TERMOPAN; PROFILE PVC TROCAL Germania; PROFILE ALUMINIU Grecia

NOU! RATE / 5 ani AVANS 0 (c.80)

Primăria Municipiului Arad şi S.C. Gospodărirea Comunală Arad S.A organizează în zilele de 08, 09 şi 10.08.2003 a doua ediţie a importantului eveniment "ZILELE ARADULUI."

Pe lângă manifestările cultural artistice, **organizatorii şi Camera de Comerţ, Industrie şi Agricultură a judeţului Arad doresc ca prin această manifestare populară să beneficieze şi agenţii economici care comercializează produse alimentare şi bunuri de larg consum.**

În acest sens **Gospodărirea Comunală Arad S.A invită comercianţii arădeni să îşi amenajeze standuri de vânzare stradale pe trotuarul Bulevardului Revoluţiei în porţiunea cuprinsă între Primărie şi Agenţia TAROM.**

Menţionăm că SC Gospodărirea Comunală Arad S.A nu percepe taxe pentru participarea comercianţilor la aceasta acţiune şi asigură la cerere curent electric cu titlu gratuit.

În vederea amplasării organizate a comercianţilor, aceştia sunt rugaţi să se adreseze Departamentului Economie Internă-Externă, telefon: **208.827** sau **208.810**, fax: **0257/254.200**; e-mail: mkt@ccia-arad.ro (c.43/2003)

AGG AGRIROM GRUP

AGRIROM GRUP

angajează conducători auto

Condiţii:
- ▲ permis de conducere categoria B şi C
- ▲ vechime minim 3 ani
- ▲ disponibilitate la program de muncă prelungit
- ▲ vârsta maximă 40 ani
- ▲ experienţă în domeniul distribuţiei produselor alimentare şi al transporturilor pe distanţe lungi *constituie un avantaj*

Se oferă:
- ▲ maşini noi marca IVECO de 1,5 - 4 t şi MERCEDES Actros 1843 de 20 t cu semiremorcă frig
- ▲ salar motivant în funcţie de realizări

Înscrierile se vor face la sediul Agrirom Grup de pe B-dul Vasile Milea nr. 44, la secretariat între orele 16,00-17,00. (3534600)

Acum DACIA SOLENZA

numai prin IATSA Arad
str. Ştefan cel Mare 2-4

INFORMAŢII LA TELEFOANELE 278.950; 287.838
FAX: 0257/287.366

COMENZI cu avans minim 25 milioane lei şi garantarea nemodificării preţului

RATE persoane fizice 20%, avans, 60 luni

LEASING persoane juridice sau fizice autorizate 20% avans 36 luni

---

s.c. MOBILĂ şi BINALE s.r.l.
TÂMPLĂRIE PVC
CALITATE GERMANĂ GEALAN

Execută mobilier din pal melaminat la comandă
Uscă cherestea capacitate 10 m³
Furniruieste cu presă import Italia

TELEFOANE 213.145 514.901 0745.852.250

FUNDAŢIA UNIVERSITARĂ „VASILE GOLDIŞ" ARAD – Departamentul Învăţământ Preuniversitar

face înscrieri pentru

SCOALA POSTLICEALĂ

La concursul de admitere pentru Şcoala Postliceală se pot înscrie absolvenţi de liceu, cu sau fără diplomă de bacalaureat (excepţie pentru specializarea **Asistent de farmacie**).

Nr.crt.	Specializarea	Durată (ani)
1.	Agent de turism. Ghid	2
2.	Agent vamal	2
3.	Asistent de farmacie	2
4.	Asistent de gestiune financiar contabil	2
5.	Asistent social	2
6.	Secretar – stenodactilograf – operator birotică	2

LICEUL PARTICULAR NR.1
(cursuri de zi, seral şi frecvenţă redusă)

1. **Teoretic** - Specializarea: Matematică - informatică intensiv
   - Specializarea: Filologie - limba engleză intensiv
2. **Tehnologic** - Profilul Servicii - Specializarea: Economic

INFORMAŢII SUPLIMENTARE:
Secretariat, str.Feleacului, nr.1, tel. 0257 - 25.63.94. (3534599)

S.C. TRICOLOR IMPEX S.R.L.
Str. EPISCOPIEI nr. 13 (lângă Teatrul de Păpuşi)

Vinde la cel mai mic preţ al zilei
vopsele lavabile, vopsele, lacuri, diluanţi
25 kg vopsea - 420.000 lei

ÎNCHIRIEM SPAŢII

PENTRU DEPOZITARE PRODUCŢIE ŞI BIROURI SUPRAFAŢĂ ÎNTRE 50 şi 1500 MP CU TOATE UTILITĂŢILE

Locaţie: ARADUL NOU
telefon 288.803,
0723.542.990 (3534503)

în data de 25 IULIE are loc acţiunea „ZIUA PORŢILOR DESCHISE B.T.A.S."

Vă reamintim că

zi în care ***puteţi achiziţiona*** oricare dintre ***produsele sanitare din poliester armat cu fibră de sticlă marca B.T.A.S.®*** la preţ de producător de la sediul nostru din Grădina Poştei nr. 312 D (intrare din strada Orient, cartier Grădişte).

Informaţii suplimentare la tel. 259.496 sau 276.984.

Experienţa acumulată în timp o punem la dispoziţia dvs. la preţuri excelente. (c.)

Societate comercială italo-română
cu profil confecţii textile, având sediul în Arad, zona industrială de vest

angajează personal

pentru următoarele meserii:
- ☐ primitor-distribuitor la magazie
- ☐ ambalator produse
- ☐ călcător produse

Transportul se asigură de firmă.

Relaţii la telefon 227.344. (2639076)

---

cea mai modernă reprezentanţă DACIA

la fiecare autoturism nou cumpărat ai un PACHET DE CADOURI SURPRIZĂ

autoturisme noi, în rate şi leasing service auto în garanţie şi post garanţie, piese auto.

TOATE ÎNTR-UN SINGUR LOC
Calea Aurel Vlaicu nr.282

SC VERBIŢĂ SRL (C.A. 360/2003)

S.C. B.A.P.D. S.A. Arad

Vinde prin magazinele de specialitate

situate în Arad, cât şi în judeţ:
Ineu, Pâncota, Sebiş, Lipova, Sântana, Chişineu-Criş, Şimand

următoarele produse:

- Cabluri şi conductori electrici
- Aparataj de joasă şi medie tensiune
- Corpuri de iluminat
- Condensatori şi motoare electrice
- Aparataj electrocasnic
- Organe de asamblare
- Cuie
- O gamă largă de scule
- Cauciucuri, furtune, curele trapezoidale,
- Vopsele, grunduri
- Biciclete
- Contoare pentru branşament şi apartament
- Klingerit
- Electrozi şi sârmă sudură

PREŢURILE SUNT FĂRĂ CONCURENŢĂ

Pentru cantităţi mari de marfă Acordăm posibilitatea de negociere a preţului precum şi transport până la client.

Informaţii la tel. 0257-281165

Executăm: diverse scule şi matriţe de orice complexitate.
Informaţii la tel. 0257-270360 sau 0257-270367.

S.C. REMAT S.A. Arad

Vinde din depozitul situat pe Câmpul Liniştii nr. 1 (c-432/2003)

- Toată gama de laminate,
- Tablă - toate dimensiunile
- Profile usoare si grele, corniere
- Bare hexagonale şi rotunde
- Fier beton - toate dimensiunile
- Sârmă

Pentru toate produsele asigurăm aprovizionare ritmică

Preţurile practicate sunt preţuri de depozit.

Informaţii suplimentare la tel. 0257-281760; 0257-246124.

WEST BANK S.A.
ARAD, B-dul Revoluției nr. 88
TELEFON: 284.888; FAX: 285.202
WESTERN UNION TRANSFER DE BANI®
Cel mai rapid mod de a primi bani din toată lumea

ADEVĂRUL

Cotidian independent Arad

Anul XV, nr. 3969

Vineri, 25 iulie 2003 ● 16+8 pagini ● 5000 lei ● e-mail: adevarul@arad.ro; adv.pub@arad.ro

BRAT Publicație auditată în semestrul I 2002 — Tiraj mediu zilnic vândut: 30 531

ARISSA
Partenerul întreprinzătorilor care se respectă
s.c. ARIS s.a. Arad
Calea Victoriei 33-35
Fax: 250.675
Tel: 256.488 · 257.337

Stolojan se vrea preşedinte...

Mircea Dorgoşan

Deși până la începerea campaniei electorale ar mai fi ceva timp, cum se vede competitorii nu mai au răbdare, partidele ca și liderii lor ieșind deja la atac. Evident împotriva PSD-ului, considerat principalul obstacol în calea obținerii mult râvnitului ciolan al Puterii. Între aceștia se numără și Theodor Stolojan, care până mai ieri stătea cuminte în banca lui, ***pretențiile sale părând a se opri la porțile șefiei PNL.*** Ce-i drept că uneori în calculele comentatorilor el figura și ca posibil succesor al lui Adrian Năstase într-o combinație destul de nebuloasă: când în alianță cu PSD, când în alta cu PD. ***Ambiguitatea aceasta politică*** - proprie tuturor politicienilor români - ***i-a convenit de minune lui Theodor Stolojan*** care - cum se spune - jucând la două capete a tras foloase în ceea ce privește imaginea și dintr-o parte și din alta.

Din partea PSD-ului, ca urmare a uzurii naturale - ca să zicem așa - a acestuia, Stolo netrebuind altceva decât să aibă răbdare, el știind că timpul este cel mai prețios aliat al său și din partea celorlalte partide din Opoziție, și îndeosebi din aceea a PD-ului ***în comparație cu liderul căruia - prea slobodul la gură Traian Băsescu - Theodor Stolojan trecea drept înger!*** Așa și-a construit actualul președinte al PNL imaginea pe care o are, în nici un caz prin ieșiri intempestive în presă ori prin nu știu ce propuneri deștepte făcute. Nu, ci printr-o tăcere bine calculată, Theodor Stolojan lăsând impresia - prin foarte rarele apariții la televiziune - că el este cam într-un fel de concediu continuu... Știu ce vor spune imediat unii: nu-i adevărat, ar fi ieșit el în presă dar nu i s-a dat voie. Sau i s-au închis porțile, aserțiune cam nefondată dacă avem în vedere cele două studii efectuate de C.N.A. și de o organizație neguvernamentală din care pe bază de date certe rezultă că Opoziția a ocupat 35% din timpul emisiunilor și știrilor cu caracter politic de la Televiziunea Publică TVR. Pe de o parte. Pe de alta - o știe toată lumea - Theodor Stolojan a fost dintotdeauna un răsfățat al presei, un **„subiect" deosebit de vânat**, mulți gazetari dându-se de ceasul morții pentru a-i putea lua un interviu sau măcar pentru a-i smulge o declarație.

(Continuare în pagina 5)

Poliția, în raid de noapte

Filtru total în gara Arad

- *Peste o sută de hoschetari şi aurolaci au fost prinşi într-o jumătate de oră*
- *Societatea civilă arădeană şi instituțiile de ocrotire nu fac față provocărilor*

Gara Aradului, miercuri seara, ora 23,00. În parcarea auto, câteva microbuze așteptau clienți pentru Ungaria, taximetrele erau la datorie, iar buticarii se pregăteau să închidă tarabele. Holul mare era aproape gol și doar prin sălile de așteptare călătorii discutau în șoaptă sau încercau să-și găsească o poziție cât mai comodă, pentru a fura câteva clipe de somn agitat.

Exact la ora 23,00, liniștea gării este spartă de cincizeci de jandarmi și două duzini de polițiști, care încep să „pieptene" stația CFR de la un capăt la altul. Fiecare persoană este legitimată: unii prezintă buletinele sau cărțile de identitate, alții pașapoartele, dar cei mai mulți n-au nici un act asupra lor. Aceștia din urmă sunt conduși înspre capătul peronului, la biroul Poliției TF, unde polițiștii încropiseră un dispozitiv de identificare în toată regula, dotat inclusiv cu un calculator racordat la rețeaua de evidență a populației. Inspectorul principal Teo Parasca ne informează că este vorbă despre o acțiune amplă, care se înscrie în programul „Oraș curat și liniștit", frecvența unor asemenea raiduri fiind săptămânală. Sunt căutate persoane date în urmărire, autori de tâlhării, vagabonzi, hoți etc.

Doru Sinaci
Foto: Ștefan Matyaș

(Continuare în pagina 6)

Premiile de fidelitate „Adevărul" pe luna iulie, au fost înmânate câștigătorilor

ZECE ABONAȚI FERICIȚI

... Fericiți, pentru că în această lună norocul le-a surâs, câștigând cele zece premii de fidelitate - în valoare de 1.000.000 de lei fiecare - oferite prin tragere la sorți de ziarul nostru celor mai statornici dintre cititori: abonații. Peste 4200 de cititori au completat în această lună talonul de concurs și l-au expediat pe adresa redacției iar luni s-a desfășurat tragerea la sorți, invitat principal fiind doamna ec. Elena Kovacs, director general al firmei Auto-Schunn. Ieri, cei zece câștigători au fost invitați la sediul redacției pentru a le fi înmânate premiile.

Mircea Contraș
Foto: Marcel Canciu

(Continuare în pagina 3)

George Medințu rămâne în arest

Curtea de Apel București a prelungit, ieri, pentru a treia oară, mandatul de arestare preventivă a fostului vicepreședinte al PSD Arad George Medințu, infirmînd astfel decizia instanței inferioare de a nu prelungi mandatul emis pe numele acestuia.

Magistrații Tribunalului București deciseseră, miercuri, să nu prelungească mandatul de arest emis pe numele lui Medințu, dar decizia a fost atacată cu recurs de procurorii Parchetului Național Anticorupție.

Curtea de Apel București (CAB) a judecat, joi, recursul declanșat de procurori, stabilind ca mandatul de arestare preventivă a fostului vicepreședinte al PSD Arad să fie prelungit cu 20 de zile.

Astfel, CAB a trebuit să se pronunțe pentru a treia oară dacă hotărîrea Tribunalului București de a nu prelungi mandatul emis pe numele lui Medințu a fost sau nu justificată. Ca și în cele două situații precedente, CAB a infirmat decizia instanței inferioare.

În acest număr

▶ **Umaniștii arădeni au scos gazetă proprie** *Pag. 5*

▶ **Averile aleșilor locali din Vârfurile** *Pag. 5*

▶ **Sprijin din SUA pentru familia Godoci** *Pag. 6*

▶ **Astăzi, Sanitas-ul protestează** *Pag. 4*

▶ **Pregătirile divizionarelor B arădene** *Pag. 7*

▶ **Două sute de angajați din sistemul sanitar vor fi disponibilizați** *Pag. 3*

INTERNEXT
Acces liber fără parolă!
Trafic NELIMITAT!
891234
Tarife fără TVA:
7-22.....0,04 USD/min
22-7.....0,02 USD/min
Valoarea impulsurilor telefonice inclusă.
Info: 0257-285353; www.inext.ro

ASIROM
În cadrul Campaniei promoționale „Vara 2003 e vara ASIROM" se acordă importante reduceri de prime la asigurările nou încheiate:
◆ 10% la CASCO
◆ 15% la Asigurarea clădirilor și a bunurilor
Durata campaniei: până în 31 august 2003
(3401746)

INFOTON
DEALER AUTORIZAT
Panasonic & Technics
Electrocasnice, Audio, Video, TV, Telecomunicații
str. Eftimie Murgu, nr. 74-76, tel./fax: 281800
magazin: str. Lucian Blaga, nr. 2-4, tel./fax: 281595

PARKTRONIC
Cel mai modern sistem de parcare din Romania
Modalități de plată:
- plata cu cardul reîncărcabil
- abonamente de o stradă pentru rezidenți și nerezidenți
- abonamentele pentru toate străzile
- tichete valabile o zi
- rezervări de locuri
TELVERDE GRATUIT
08008.09009

ALGLASS UȘI și FERESTRE din PVC ALUPLAST
TÂMPLĂRIE din ALUMINIU și P.V.C. NOU! ÎN RATE CU AVANS 0% - FĂRĂ GIRANȚI ȘI PLASE CONTRA INSECTELOR GRATUIT
Bd. Revoluției Nr. 26-38 Tel: 272812
Str. Roșiori Nr. 26; Tel./Fax: 289053

Meditația zilei

Ești ceea ce ești, dar încă nu ești ceea ce stă în puterea ta să poți deveni.

CALENDAR

Astăzi Soarele răsare la ora 5 și 33 minute și apune la ora 20 și 55 de minute. Au trecut 205 de zile din acest an. Au mai rămas 160 de zile până în 2004.

Praznicul zilei: Biserica ortodoxă: Adormirea Sfintei Ana, Cuv. Olimpiada și Eupraxia; **Biserica greco-catolică**: Adormirea Sf. Ana, mama Maicii Domnului; **Biserica romano-catolică**: Sfântul Apostol Iacob.

A venit BARZA!

La Arad: **Matei Antonia Camelia, Bătrânu Natalia, Sfârâilă Vlad, Udrescu Denisa Andreea, Besliu Iulian Marius, Stoia Raisa, Bohuș Iustina, Covăsînțan Rafael Olimpiu, Hotăran Denis Ionuț, Niculai Diana Mariana, Marian Lenuța Maria, Maxim Lidia Rebeca.**

CINEMATOGRAFE

DACIA: Grădinița lui tătucu (SUA) 10; 12; 14; 16; 18; 20

MUREȘUL: Stăpânul inelelor 2 (SUA) 12; 15; 18

ARTA: Hoțul de orhidee (SUA) 16; 18; 20

SALA MICĂ: Vorbește cu ea (Spania) 15,30; 18,30

PROGRESUL: Asterix și Obelix 2 (Franța) 16; Regulile atracției (SUA) 18

În județ

Ineu: Matrix reîncărcat (SUA) 13; 16; 18,30

Curierul (SUA) 16; 18

Războiul stelelor Ep. II (SUA) 16; 18

Pâncota: Matrix reîncărcat (SUA) 13; 17,30; 20

Identitatea lui Bourne (SUA) 16 ,

Cum să cucerești bărbații (SUA) 18

Chișineu Criș: Afaceri dubioase (SUA) 16

Puicuțe bune (SUA) 18

Lipova: Matrix reîncărcat (SUA) 16; 20

Cinci băieți după o fată (SUA) 18

„Adevărul" vă ascultă

La telefonul dimineții, 280944, între orele 9,00-12,00

O „soluție"

D-na H. A., o pensionară din Arad, ne destăinuie printre lacrimi că nu mai are nici o speranță ca ceva să se schimbe în bine „am o viață îndelungată în urma mea, dar vă spun cu mâna pe inimă că vremuri ca azi n-am apucat. Putem muri și la nimeni nu-i pasă de noi. Dacă tot nu mai vor să ne trateze în spitale, mai bine să ne eutanasieze pe toți ..."

Pe roșu...

Un cititor al ziarului nostru ne aduce la cunoștință faptul că semaforul aflat în fața magazinului OK funcționează în mod necorespunzător: „Cât pe aici să fiu călcat de o mașină, din cauză că nu există lumină intermitentă de semnalizare la schimbarea culorilor". Despre vechimea antediluviană a semafoarelor din Arad, s-a făcut referire în presă de nenumărate ori. Din păcate, fără nici un rezultat. Mai tragem și pe această cale încă un semnal de alarmă.

Redactor de serviciu, D. R.

La telefonul după-amiezii, 280944, între orele 15,00-18,00

Dl. Gh. Brângulescu, de pe str. Revoluției nr. 78, apreciază pavarea trotuarelor, însă este sceptic referitor la finalitatea lucrării: „Calitatea pietrelor nu este bună. Peste un an-doi, ele se vor crăpa sau sparge și în centru va fi mai rău ca înainte"- crede dumnealui.

Dl. Iosif Bulboacă, bloc 252, Micălaca, solicită intervenția specialiștilor în vederea restabilirii iluminatului public din zonă, afectat în urma unei recente furtuni.

D-na Drăgan Verona din Miniș, pensionară, sesizează că deși i s-a aprobat cererea de acordare retroactivă a pensiei, înmânarea sumelor-diferență nu a avut, încă, loc.

Redactor de serviciu, A. H.

Meteo

Vremea va fi ușor instabilă. Cerul va fi variabil, cu înnorări temporare. Local se vor semnala ploi slabe, cu caracter de aversă, însoțite de descărcări electrice, în a doua parte a intervalului. Vântul va sufla slab.

Temp. min. 16 la 19° Temp. max. 28 la 31°C.

HOROSCOP

Vineri, 25 iulie 2003

Berbec (21.03-20.04). Discuțiile pe care le aveți cu o persoană iubită vă îndeamnă să luați decizii pe care ulterior le veți regreta.

Taur (21.04-20.05). Vă fascinează o persoană din anturaj atât de mult, încât acceptați tot ceea ce vă cere, fără să faceți comentarii (ca și până acum).

Gemeni (21.05-20.06). Sunteți nevoit să luați o atitudine fermă împotriva celor care profită de foarte mult timp de dvs.

Rac (21.06.-22.07). Încă mai suferiți din cauza unei despărțiri care nu este nici măcar de lungă durată.

Leu (23.07-22.08). Sunteți cuprins de melancolie în cele mai nepotrivite momente, când ar trebui să acționați rapid pentru a nu vă pierde drepturile familiale câștigate cu greu.

Fecioara (23.08-22.09). Trebuie să faceți o călătorie, un drum mai lung, care vă va lăsa fără resurse financiare.

Balanța (23.09-22.10). Aveți senzația că nimeni nu vă susține eforturile, că nu sunteți ajutat suficient.

Scorpion (23.10-21.11). Primiți o recompensă care, în mod normal, trebuia să apară de acum o lună.

Săgetător (22.11-21.12). Obțineți realizări deosebite prin procedee mai puțin obișnuite.

Capricorn (22.12-19.01). Succesele celorlalți vă impresionează și chiar vă demobilizează.

Vărsător (20.01-20.02). Este de preferat să nu faceți împrumuturi, chiar dacă doriți foarte mult să vă cumpărați un cadou deosebit, de folosință îndelungată.

Pești (21.02-20.03). Sunteți bine dispus și îi influențați și pe cei din jurul dvs.

MOCHETA
Arad, Piața Gării
Telefon 235.221
Mari REDUCERI DE PREȚURI
MONTAJ LA STANDARDE EUROPENE

UTILITARE
UTILITARE
UTILITARE

PRIMĂRIA MUNICIPIULUI

Program de relații cu publicul (camera 5) luni-miercuri-vineri între orele 8-12, marți-joi între orele 8-12; 15-17 - tel. 284.744 tel. centrală 281.850.

PIEȚE, TÂRGURI

Astăzi este zi de piață la Ineu, Lipova, Covăsînț, Mișca Moneasa, Șepreuș, Șimand, Vladimirescu. Tot astăzi se organizează târguri săptămânale la Ineu, Șepreuș, Șimand.

FARMACII DE SERVICIU

● Farmacia „**OMNIAFARM**", Calea Aurel Vlaicu, Bl. Z28 cu program zilnic de la orele 8,00-22,00. Telefon 271724. Eliberăm rețete gratuite și compensate.

● Farmacia **REMEDIUM** Arad, B-dul Revoluției nr. 52-54. Program luni-vineri: 7,30-20,00, sâmbătă 8,00-14,00. Telefon 233195.

● Farmacia **LIBRO PHARMA** NON STOP, Calea Aurel Vlaicu 60-68 (lângă stadionul UTA) telefon 212.992.

● Farmacia **TEAHAFARM** Arad, B-dul Revoluției nr. 65. Program: luni-vineri 8-21, sâmbătă 9-13. Telefon: 254.587.

● Farmacia **ELPIS PHARM** Micălaca, zona Piața Soarelui, str. Voinicilor, colț cu str. Păsunii, Bl. 193, sc. A, parter. Program: luni-vineri 8-20, sâmbătă 8,30-14. Tel. 259.619.

URGENȚE STOMATOLOGICE...

...asigură Cabinetul din str. Crișan (în spate la Gionelli).

● În zilele de sâmbătă și duminică, urgențe stomatologice asigură și cabinetul din B-dul Revoluției nr. 62, ap. 17, între orele 9,00-19,00. Telefon: 256665. Și Cabinetul Stomatologic din Calea Victoriei nr. 7 A asigură zilnic urgențe, inclusiv sâmbăta, între orele 10-15. Telefon 095.565.622.

Cabinetul stomatologic din B-dul Revoluției nr. 95, etajul I asigură urgențe, zilnic între orele 8-14, telefon 282184.

Cabinetul Stomatologic din str. Crișan nr. 6 (vizavi) de Complexul Stomatologic) asigură urgențe stomatologice. Luni Joi: 13,30-19,00; Vineri: 9,00-15,00. Tel. 338.101

Cabinetul Stomatologic din str. Românului nr. 4 (lângă anticitățile de pe colț cu Mețianu) asigură zilnic urgențe stomatologice între orele 9-13; 15 - 20. Telefon 0744/752.020 0723/013.704.

DISPENSAR VETERINAR

Dispensarul veterinar din Aradul Nou efectuează zilnic orele 8-16 (sâmbăta 8-12) examen trichineloscopic, castrare porcine, ecornarea viteilor, însămânțări artificiale. Telefon 287.298.

ADMINISTRAȚIA FINANȚELOR PUBLICE

Administrația Finanțelor Publice a municipiului Arad Asistență contribuabili (impozitul pe venitul global) - telefon 280633, 280733, int. 198 (persoane fizice) și 125 (persoane juridice) între orele 8,00 - 12,00. Informații mai pot fi obținute la adresa de web: www.finantearad.ro

ÎNREGISTRĂRI ÎN CAZ DE DECES

Biroul de Stare Civilă - decese face înregistrări după următorul program: sâmbătă și duminică, între orele 9,00-11,00. Tel 281850.

TELEFON DE URGENȚĂ LA POLIȚIE: 955

Noul număr de centrală telefonică al I. J. P (Inspectoratul Județean de Poliție) Arad: 207100.

PROTECȚIA CONSUMATORULUI

B-dul Revoluției, nr. 50. Telefon: 257049.

GARDA FINANCIARĂ

B-dul Revoluției nr. 79, telefon: 281119.

INSPECTORATUL TERITORIAL DE MUNCĂ ARAD

Str. Episcopiei nr. 11-13, tel.: 211762, 211862, 257251.

Nr.1 în Europa
Vaillant
CEA MAI BUNĂ CĂLDURĂ
La "cea mai bună căldură" germană prețurile se topesc!!!
Acum!
Microcentrală VUW 242-3 cu tiraj forțat, 24 kW - Inclusiv consola, chit evacuare gaze arse și PIF Preț: 633,- euro fără TVA
SC SANEX COM IMPEX S.R.L.
Distribuitor autorizat Vaillant
Bd. Decebal bl. 15 parter
Tel./Fax: 0254/214.389
[C.A 40/2003]

POLARIS M HOLDING
Bd. Aurel Vlaicu 186
Tel: 0241 548.700 www.polaris.ro
Fax: 0241 548.711 office@polaris.ro
www.polaris.ro
Împreună pentru un oraș curat!

Comenzi taxi

- ALFA PLUS 349.349; 256.222
- TAXI ALFA 22.88.88; 25.25.26; 0723.200.301; 0745-50.60.70
- TAXI ARAD: 244.244; 274.444; 0722755440
- DIESEL STAR 212.222; 0722.361.011; 0745.645.645
- EUROPA 275.555; 0723.677.555; 0744.828.163
- FAVORIT 280.000; 281.111; 0740083333; 0742409992
- GETAX 280.705; 280.100; 280.548
- MIRCO MILI 230.530; 230.730

Echipa de serviciu

IOAN TULEU
secretar de redacție
Bianca Felea, Ioan Leac, Adela Pop, Dina Rujan
tehnoredactare computerizată
Doina Jurcă, Cosmin Mihuța, Aurica Telcian, Dacian Toduța
corectură

Cursul valutar*

*** VALORI ÎNREGISTRATE IERI, 24 IULIE 2003**

Denumirea valutei	BNR	BCR		BRD		Banca Transilvania		Banca Românească		Banca Romexterra	
		C	V	C	V	C	V	C	V	C	V
Euro €	37085	36550	37050	36730	37130	36200	37000	36900	37300	36585	37185
Dolar S.U.A.$	32311	32000	32600	31960	32410	32000	32800	31873	32393	32105	32705
Forint	139	129	143	134	142	134	140	-	-	-	-

Noi dovezi de omenie în cadrul acțiunii „Ajută, ca spitalul să poată ajuta"

** Ziarul Adevărul - partener media al acestui program inițiat de CJA*

Programul inițiat de Consiliul județean Arad „Ajută, ca spitalul să poată ajuta" prinde un contur tot mai clar. Cu fiecare zi ce trece, tot mai mulți sunt arădenii care își dau seama de importanța spitalului în viața comunității și își exprimă intenția de a contribui financiar la modernizarea lui.

Ziarul „Adevărul", conștient de rolul și de influența sa în județ, nu a rămas insensibil la demersul Consiliului Județean Arad. Dimpotrivă! Drept pentru care am dorit să fim parteneri media ai acestei acțiuni care are drept scop crearea tuturor condițiilor pentru un serviciu medical de calitate în folosul tuturor.

Ieri, încă trei firme arădene s-au alăturat acestei acțiuni. Este vorba despre **S. C. FERONERIA, V TABAC și ASTRA VAGOANE CĂLĂTORI.** Primele două societăți amintite și-au luat angajamentul de a moderniza două săli de operație, iar cea de-a treia urmează să doneze suma necesară achiziționării unui aparat de aer condiționat pentru un salon ATI (Reanimare).

Ioan Jude, director al SC FERONERIA, preciza: **„M-am decis să ajut spitalul pentru că e vorba de sănătatea noastră, a tuturor și sunt conștient de faptul că orice angajat al fimei pe care o conduc ar putea ajunge cândva aici. Sau chiar familia și prietenii mei! Mi se pare lăudabilă o astfel de inițiativă".**

Până la ora actuală, au fost demarate lucrările de reamenajare a șapte săli de operație și a unui salon. Persoanele care pot și doresc să ajute la dezvoltarea unor servicii medicale de calitate în județul nostru, pot să vină în continuare în sprijinul Spitalului Județean. **Campania „Ajută, ca Spitalul să poată ajuta" se încheie în data de 7 august a. c.**

Madiana Popescu

Premiile de fidelitate „Adevărul" pe luna iulie au fost înmânate câștigătorilor

ZECE ABONAȚI FERICIȚI

(Urmare din pagina 1)

S-au prezentat nouă dintre ei (**Petrus Liviu; Trandafir Smarandache; Dan Avram; Dolache Constantin; Cicioc Gheorghe; Cociuba Ortenzia; Morar Traian; Bociort Iacob; Sandu Cezar**) cel de-al zecelea fericit câștigător (**Medelet Marin din Arad, str. Lacului nr.1**) fiind așteptat la casieria redacției. Ca de obicei, am profitat de prezența acestui mic dar important eșantion de cititori, solicitând să ne împărtășească, cu sinceritate, părerea în legătură cu structura și conținutul ziarului. Dincolo de cuvintele de apreciere, cei nouă abonați ne-au făcut o serie de propuneri interesante, utile în legătură cu unele subiecte pe care ar dori să le abordăm în coloanele ziarului. De asemenea, opiniile lor - dintre care unele critice dar pertinente - ne vor ajuta în demersul nostru de a realiza un ziar care să se apropie într-o măsură tot mai mare de nevoile de informare și preferințele cititorilor săi. Atât înmânarea premiilor cât și discuțiile care au urmat s-au desfășurat într-o atmosferă destinsă, prietenească.

DOUĂ SUTE DE ANGAJAȚI DIN SISTEMUL SANITAR VOR FI DISPONIBILIZAȚI

** Data inaugurării secțiilor medico-sociale rămâne necunoscută * Directorul CAS, Gheorghe Domșa, scoate la lumină unele neajunsuri în activitatea medicilor din Ineu*

După zeci de întruniri, calculări și recalculări, autoritățile județului au putut prezenta ieri cifra finală a disponibilizărilor (sau mai bine zis o parte din total). În cadrul unei conferințe de presă, prefectul Dan Ungureanu, directorul DSP, dr. Dorin Lazăr și directorul CAS, dr. Gheorghe Domșa, au anunțat rezultatele celei de a doua etape din reforma sanitară: disponibilizările de personal, exceptând cazul celor trei spitale din județ (Lipova, Gurahonț și Ineu) care nu și-au putut întocmi statele de funcții din cauza lipsei de fonduri pentru salarii.

După ce săptămâna trecută rezultatele calculelor DSP-ului, efectuate în baza rapoartelor din teritoriu, relevau necesitatea a 700 de disponibilizări, cifra finală a ajuns printr-o „minune" la 195 de persoane. Dintre acestea, doar 64 vor intra în șomaj, pentru ceilalți existând varianta pensionării, sau a redistribuirii către sectoarele medico-sociale. La o primă vedere, vestea e chiar îmbucurătoare. Să nu uităm că spitalele de la Gurahonț, Ineu și Lipova, au aproape cinci sute de angajați.

Două sute de salariați, puși pe liber

Situația disponibilizărilor pe unități spitalicești este următoarea: Spitalul Județean - se reduc 64 de posturi, cu 11 persoane în șomaj; Spitalul Municipal - 52 de posturi cu 25 intrări în șomaj, iar la Spitalul Matern, 36 de posturi din care cinci cazuri de intrare în șomaj. În ceea ce privește situația spitalelor din județ, la Sebiș s-au redus 22 de posturi, la Căpâlnaș -2 iar la Sântana -19.

Mai marii Sănătății arădene susțin că nici angajații celor trei spitale din județ cu situații deosebite nu reprezintă o problemă. Unitățile în cauză vor fi transformate în ambulatorii, iar o mare parte a diferenței de personal va fi preluată de secția medico-socială.

Secție medico-socială la Lipova

Singura veste bună este că la Lipova se înființează o secție medico-socială. Directorul DSP, dr. Dorin Lazăr, afirmă că, în total, cele patru secții de acest gen vor „absorbi" aproximativ 220 de persoane...

De ce nu vin pacienții la spital?

Gheorghe Domșa, directorul CAS, a amintit și cu acest prilej faptul că instituția pe care o reprezintă nu plătește nemunca. Mai mult decât atât, dumnealui susține că directorii de spitale știau de la începutul anului ce buget li se va aloca și, deși i-a atenționat cu privire la necesitatea reducerii de personal, aceștia nu au luat nici o măsură. **„După ce s-au desființat 1300 de paturi în spitale, nu s-a redus până acum nici un post. Cu salariile a fost tocat întreg bugetul alocat, și asta încă din primul semestru. Din anul 2002, le-am spus că sunt necesare anumite reduceri de personal. Același lucru le-am sugerat și în luna februarie a anului în curs. Nu mi-au dat atenție. Au crezut că se pot descurca, s-au bazat pe niște promisiuni deșarte. Dar pe ce să dăm bani? Pe faptul că, de exemplu, la Ineu chirurgii nu au o operație timp de trei săptămâni? Și pentru asta ținem doi chirurgi în structură?"**

Un alt aspect adus în discuție de către dr. Domșa a fost acela al absenței medicilor din gardă: **„În cadrul controalelor efectuate de către CAS s-a constatat că medicii obișnuiesc să plece din gardă. Din rândurile acestora face parte și dr. Adam (n. n. - fostul director al Spitalului din Ineu).. Asta să plătim? Nemunca? Noi nu putem oferi pacientului servicii medicale de calitate pentru că trebuie să ne plătim salariile? Asta e realitatea din sănătate. Dar această situație nu poate fi acceptată la infinit. În cadrul întâlnirii pe care am avut-o zilele trecute cu directorii de spitale, le-am sugerat celor de la Ineu să renunțe la cabinetele particulare și să înființeze un singur centru medical. Nici unul dintre cei prezenți nu a aceptat acest lucru. Nici măcar dr. Groza, care s-a prezentat în fața localnicilor ca fiind un adevărat „luptător" pentru păstrarea spitalului în actuala formă, nu a acceptat această idee. O altă întrebare la care nu găsesc un răspuns concret este legată de absența pacienților din spitalul Ineu. De ce bolnavii se regăsesc pe listele cabinetelor acelorași medici care lucrează în spital? De ce într-un an, la spital se efectuează 223 de întreruperi de sarcină, iar la cabinetele particulare ale ginecologilor din oraș, Adam și Bulzan, se efectuează 571 de astfel de intervenții?"**

Madiana Popescu

Cronica măruntă

● Într-un cadru festiv, conducerea Poliției de Frontieră a înmânat diplome de merit lucrătorilor Poliției de Frontieră și jurnaliștilor care au urcat pe podium la Cupa Presei. Reprezentantul ziarului **„Adevărul"-Olimpiu Bulzan** - s-a clasat pe primul loc la acest concurs, primind o diplomă de la comisarul Gheorghe Viorel Nemeș (de ieri comisar-șef).

● Consiliul Județen Arad a alocat câte 250 de milioane de lei comunelor Sintea Mare și Șiria pentru introducerea și extinderea rețelei de apă. În Sintea Mare există deja alimentare cu apă potabilă, urmând ca priorități zonale satele Adea și Țipari. Până la sfârșitul anului, C.J.A. va mai aloca bani pentru investițiile la rețeaua cu apă din cele două localități. 750 de milioane pentru Sintea Mare și 1,1 miliarde de lei pentru Șiria.

● Lectorul universitar dr. Radu Redac este foarte nemulțumit de atitudinea controlorilor de pe tramvaie. El nu agreează controlul între stații deoarece consideră că este o pierdere de timp pentru călătorul care își achită conștiincios biletul sau abonamentul de tramvai. În momentul când domn profesor le-a făcut o observație de acest gen controlorilor, a fost întâmpinat cu înjurături. În plus, el spune că lucrătorii care depistează cetățeni care circulă fraudulos îi coboară și legitimează pe aceștia pe spațiul verde. În acest caz gardienii publici ar trebui să le aplice sancțiuni contravenționale controlorilor de pe tramvaie... Pentru că...agresează spațiul verde.

● **Căldăraș Ioan**, de 26 ani și **Căldăraș Daniel**, de 16 ani, din Căpâlnaș, s-au ortăcit cu Calaman Marian, de 13 ani, din Bacâul de Mijloc și au șterpelit 340 de metri de cablu electric de pe raza comunei Bata, pentru a-l vinde la fier vechi. Au fost prinși și puși să dea cu subsemnatul.

● Încă trei șoferi au înverzit fiola polițiștilor și s-au trezit... pietoni: **Ghiulai Ștefan**, de 51 ani, din Șeitin, **Sălăjan Gheorghe**, de 54 ani, din Pecica și **Grama Florin**, de 28 de ani, din Vinga.

Universitatea de Vest „Vasile Goldiş”- în Germania

Consulatul Român din Bonn organizează, sâmbătă, 26 iulie, o reuniune a medicilor români stabiliți în Germania și a medicilor germani care au studiat în țara noastră. Consulul General al României la Bonn, Florin Vodiță, a adresat Universității de Vest „Vasile Goldiș” invitația de a participa la această întrunire. Instituția de învățământ superior din Arad va fi reprezentată de către prof. univ. dr. Francisc Schneider, prorector al UVVG, care a precizat: **„Invitația este deosebit de onorantă pentru noi. Voi folosi acest prilej pentru a prezenta participanților Universitatea de Vest „Vasile Goldiș”, ca aspecte generale, dar cu accent pe domeniul medical.”**

Moneasa estivală

Festivalul clătitelor

Mari sau mici, cu gem ori brânză, delicioasele clătite vor fi și în acest an subiectul festivalului gastronomic dedicat lor la Moneasa. Ajuns deja la a treia ediție, festivalul gustos este organizat sâmbătă și duminică de S.C. Moneasa, Gastrotur - Hotel Parc și Primăria Moneasa. Vor face clătite care mai de care ziariștii dedicați nu doar pixului, ci și tigăii. Cei prezenți în stațiune le vor degusta. Și ca să fie mai delicioase, programul festivalului mai cuprinde un concert susținut de trupa Akcent și Mircea Baniciu la Teatrul de vară (ora 21 - sâmbătă). Duminica va fi dedicată folclorului: Tiberiu Ceia și Rapsozii Zarandului.Tot atunci vor fi premiați și maeștrii în clătite.

Doru Sava

Tocmai de ziua armei pe care o slujeşte

Un subcomisar de poliție - săltat alături de boschetari

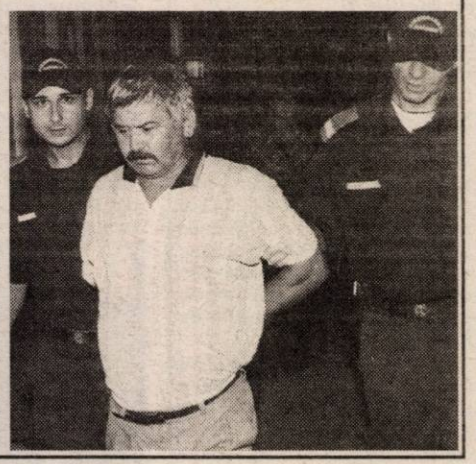

Cu ocazia raidului polițienesc făcut în Gara Arad în noaptea de miercuri spre joi, jandarmii și polițiștii aflați în misiune i-au legitimat pe toți călătorii cu un aspect mai dubios. Printre aceștia, un individ puțin cam afumat a refuzat să arate actele (nici nu le avea asupra sa) spunând că-i polițist. I-a jignit pe jandarmi și n-a vrut în ruptul capului să vină de bună-voie la Biroul TF, pentru identificare. Neavând altă soluție, jandarmii l-au luat pe sus și i-au pus cătușele, după care l-au dus la Biroul TF. Aici, polițiștii i-au verificat identitatea, după care au rămas mască: în fața lor se găsea subcomisarul Roșanu Octavian, șeful Poliției de Frontieră Salonta. Una peste alta, șeful frontierișilor din Salonta a întâmpinat Ziua Poliției de Frontieră cu ghinion: în Gara Arad, la miezul nopții, obosit și afumat, săltat ca un boschetar de doi jandarmi deloc impresionați de calitatea oficială a împricinatului.

Doru Sinaci
Foto: Șt. Matyaș

Avansări la Poliția de Frontieră Arad

Comandantul Nemeș a devenit... șef!

O parte dintre cadrele inspectoratului Județean al Poliției de Frontieră (IJPF) Arad a primit, de ZIUA POLIȚIEI DE FRONTIERĂ DIN ROMÂNIA, unul dintre cele mai frumoase cadouri pe plan profesional: AVANSAREA!

Ieri, în cadrul manifestărilor dedicate zilei de 24 iulie, 40 de ofițeri și subofițeri din IJPF Arad au fost ridicați în grad prin Ordin al Ministrului de Interne. Mai precis, 15 ofițeri inferiori și superiori și 23 de agenți de poliție de frontieră au mai urcat un grad ca urmare a rezultatelor obținute și a îndeplinirii condițiilor de termen impuse de regulamentele militare.

În ceea ce privește avansările de care vorbeam, notăm și două excepții. **Subinspectorul ROBERT IUDT**, care vreme de doi ani a fost purtătorul de cuvânt al IJPF Arad, a devenit **INSPECTORUL ROBERT IUDT**, ridicat în grad înainte de termen.

La urmă (pentru că așa a dorit-o, din modestie), dar, evident, nu în ultimul rând, **comisarul VIOREL NEMEȘ**, comandantul IJPF Arad, a fost ridicat la gradul de **COMISAR-ȘEF**, ca o recunoaștere a meritelor deosebite materializate prin clasarea IJPF Arad pe primul loc între inspectoratele poliției de frontieră din România.

Nicolae Oprean

La Teatrul Vechi

Premieră bilingvă, în română şi în maghiară

Dacă majoritatea instituțiilor de cultură sunt în vacanță, nu același lucru se poate spune și despre **Casa de Cultură a Municipiului**. În aceste zile, aici se repetă și la trei spectacole simultan. Cea mai apropiată premieră la Teatrul Vechi are loc **duminică, 27 iulie, de la ora 19 - „Sufleurul fricii”** de Matei Vișniec, în regia lui **Sabin Popescu**. Spectacolul reprezintă o premieră în spațiul teatral românesc, actorii jucând și în română și în maghiară. **„Mi-am dorit de mult un asemenea spectacol”**, a spus regizorul la conferința de presă de ieri. **„Este un spectacol bilingv în mod organic, nu formal, nu de compleznță. Este o adevărată confruntare între două limbi, o întâlnire în care am ales să nu ignorăm zidul dintre cele două limbi”**, a mai spus regizorul Sabin Popescu. Din distribuție fac parte actorii **Doru Nica, Tapaszto Erno** și, o prezență inedită în spectacol, **Tubi Eberlein**, ca video-designer. Sound-designul este semnat de **Ilie Stepan**, iar de traducerea în maghiară a textului s-a ocupat **Notaros Lajos**. Echipa artistică a asigurat publicul că nu vor exista bariere în înțelegerea textului, spectacolul fiind și un **„gest civic”**, o probă de toleranță a unei culturi cu care conviețuim.

Astăzi, timp de două ore

SANITAS-UL PROTESTEAZĂ

Astăzi, începând cu orele 10.00, sediul Prefecturii va fi pichetat de 50 de reprezentanți ai Sindicatului „Sanitas”, nemulțumiți de măsurile luate în cadrul reformei sanitare aplicată la nivelul județului. Lipsa banilor de salarii, incertitudinea locului de muncă, lipsa medicamentelor și a hranei pentru pacienți îi determină pe sindicaliști să-și ceară public drepturile cuvenite.

S.C. „SUPRIM IMPEX”

Distribuitor ciocolată Primola, cu sediul în Timișoara, str. Emil Zola nr. 61A

Angajează:

1. Agent comercial
❑ domiciliat în Arad ❑ vârsta maximă 35 ani
❑ mașina proprie este un avantaj

2. Merchandiser
❑ domiciliat în Arad ❑ vârsta maximă 35 ani

Vă rugăm să trimiteți CV la fax 0256/285477.
Informații suplimentare tel. 0744-774627.
(2639081)

Societate comercială italo-română
cu profil confecții textile, având sediul în Arad, zona industrială de vest
angajează personal pentru următoarele meserii:
❑ primitor-distribuitor la magazie
❑ ambalator produse
❑ călcător produse
Transportul se asigură de firmă.
Relații la telefon 227.344.

CONTOR ZENNER ROMANIA 1993 2003 **10 ANI Contor ZENNER**

Vă oferim trecerea de la un **PRODUS** la un **SISTEM** de măsură european, unicul cu **cod de control!**

ZENNER CHEKKER®
PROMOȚIE NAȚIONALĂ
până la data de 15.08!

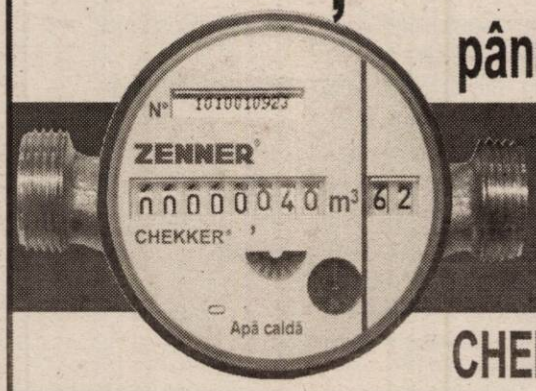

10,95 Euro/buc. TVA inclus

CHEIA CITIRII CORECTE!

Vă aşteptăm la MAGAZINUL DE DESFACERE ZENNER
Str. Augustin Doinaş nr. 32, Tel. 25.11.64, 20.63.63.

Profitați de promoția anului 2003!

METRO romstal CASA

Filiala în România a grupului italian FERROLI
caută colaboratori pentru comercializare
·CENTRALE TERMICE DE APARTAMENT
·RADIATOARE
Relații la telefon
021 / 413.22.50
0740.112.998

VALUTA FORTE
Certificat de depozit în valuta USD sau EURO
Dobânda **4,5%** Fixă

Produsul Anului ! 2003
BANCA COMERCIALĂ CARPATICA
Arad, Complex Expo Market Jackson
Tel.21.69.83 (c. 51/2003)
www.carpatica.ro

s.c. ARFILTEX S.R.L. ARAD
angajează confecționer textile kett
Informații suplimentare la sediul societății din Arad, str. Peneș Curcanul nr. 7, telefon 212.324 int. 142.

S.C. MODA S.A.
Cunoscută firmă cu tradiție în domeniul confecțiilor îmbrăcăminte din Arad
Arad, str. Liviu Rebreanu 86
ANGAJEAZĂ
CONFECȚIONERE LA MAȘINA DE CUSUT
TINERI/TINERE NECALIFICAȚI
DORNICI SĂ ÎNVEȚE MESERIA DE CONFECȚIONER
ASIGURĂM:
● salarii atractive ● tichete de masă
● condiții de muncă deosebite într-un singur schimb
● asistență medicală la sediul societății
● spor vechime, premii
INFORMAȚII SUPLIMENTARE
la sediu sau telefon 256.265, int. 120.

Foştii deţinuţi politici arădeni au revenit la matcă

În urmă cu câtiva ani, AFDPR Arad a „divorţat" de Ticu Dumitrescu, în special în urma divergenţelor pe care acesta le-a avut cu foştii legionari. Din AFDPR, asociaţia arădeană a devenit AFDPA, adică Asociaţia Foştilor Deţinuţi Politici Anticomunişti. Ruptura a durat până la Congresul jubiliar al AFDPR, desfăşurat în 26-27 iunie, la Poiana Braşov. Acesta a fost subiectul conferinţei de presă organizate ieri de către preşedintele AFDPR Arad, Vasile Ciobancan şi secretarul Corneliu Cornea. Conform celor declarate de către cei doi, înainte de Congresul de la Braşov a avut loc Adunarea Generală a AFDPA, care a hotărât trecerea la AFDPR. Delegaţia la Congres condusă de către Ciobancan, a prezentat hotărârea care a fost validată.

ICAR pretinde scuze

La Congres, Fundaţia ICAR, înfiinţată în 1991, şi-a exprimat hotărârea de a cere în continuare un proces al comunismului în România. De asemenea, va cere în justiţie ca Guvernul şi Preşedinţia României să recunoască „holocaustul comunist" şi să ceară scuze celor afectaţi de acesta.

Semnături împotriva graţierii lui Cozma

AFDPR îşi exprimă indignarea faţă de declaraţiile lui Cozma, care se consideră deţinut politic şi este total împotriva graţierii acestuia de către preşedintele Ion Iliescu. **„Ion Iliescu este autorul moral al mineriadelor conduse de către Miron Cozma"**, a declarat Ciobancan. Domnia-sa îi invită pe arădeni să vină la sediul AFDPR, din Palatul Cenad, pentru a semna împotriva graţierii lui Cozma. Prezenţa la sediu este asigurată luni, miercuri şi vineri, a precizat secretarul Corneliu Cornea.

Simion Todoca

Gheorghe Seculici i-a răspuns lui Dorel Popa:

„DIN PD PLEACĂ DOAR CEI CARE SUFERĂ DE OPORTUNISM"

La doar două zile după ce au susţinut o conferinţă de presă, liderii democraţi au convocat ieri o a doua, motivul fiind acela că filiala arădeană a primit vizita unuia dintre vicepreşedinţii formaţiunii, Gheorghe Barbu.

Totuşi, acesta întârziind, preşedintele organizaţiei municipale, Gheorghe Ioja şi cel al filialei judeţene, Gheorghe Seculici, au răspuns invitaţiei pe care liderul PSD, Dorel Popa, a lansat-o tuturor membrilor democraţi, pentru a părăsi PD şi a se înscrie în PSD.

„Care sunt social-democraţii autentici? Cei care au sărăcit ţara din 2000 până în 2003? Cei care conduc PSD Arad la ora actuală? Şi dacă nu-i ştiţi vă amintesc: Dorel Popa - fost CDR, Rodica Borza - fostă ApR, Caius Parpală - fost PNL, Constantin Buzatu - fost PNR, Coloman Edeleni - fost PCR/ UTC şi, dacă mai doriţi, vă mai spun. Acestea sunt întrebările noastre, în fapt răspunsul nostru la invitaţia lui Dorel Popa" a precizat Gheorghe Ioja, fiind completat de Gheorghe Seculici: **„Eu cred că n-a fost o declaraţie întâmplătoare. face parte din strategia PSD. Dar, din punctul nostru de vedere, vor avea succes doar la persoanele care suferă de oportunism şi se duc la ei doar în interes personal".**

În fine, vicepreşedintele Gheorghe Barbu, sosit cam pe la jumătatea conferinţei de presă, a declarat că PD demarează precampania electorală pentru alegerile locale, fiecare filială urmând să primească vizite de la centru, **„nu în sensul de control ci pentru a se constata la faţa locului care este situaţia şi cum pot fi ajutaţi colegii noştri".**

Liderul democrat a anunţat că PD urmează a stabilii agenţii electorali care vor bate la pas tot judeţul, din casă în casă, pentru a informa corect populaţia cu privire la ceea ce doreşte Partidul Democrat să facă.

În privinţa relaţiei dintre PD şi PNL, Gheorghe Barbu a subliniat foarte clar: **„Colegii de la PNL trebuie să înţeleagă că ne aflăm**

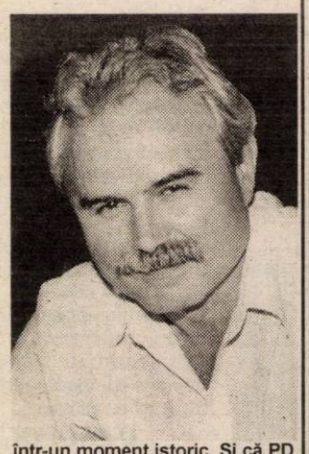

într-un moment istoric. Şi că PD nu va fi în nici un caz partidul din cauza căruia nu se va încheia alianţa".

Vicele democrat a participat ieri după amiază la o şedinţă a Biroului Permanent Judeţean, ulteiror plecând la Săvârşin pentru o întâlnire cu filialele democrate de pe Valea Mureşului.

Alin Olteanu

Umaniştii arădeni au scos gazetă proprie

Filiala arădeană a PUR a lansat ieri, într-un cadru festiv, publicaţia „Orizont umanist", care se doreşte a fi un mijloc mai uşor de comunicare între toţi membrii de partid.

Deputatul Nicu Cojocaru, fondatorul (deocamdată) revistei, spunea ieri că prin intermediul „Orizontului" membrii vor fi mai bine informaţi cu privire la acţiunile partidului. Într-un cuvânt, vor vedea Orizontul...

Totuşi, deşi a recunoscut că, în principal, este un ziar de partid, Nicu Cojocaru a precizat în faţa presei (a făcut-o şi în editorialul revistei) că articolele **„se vor adresa tuturor membrilor societăţii care au capacitatea şi acţionează pentru a deveni performanţi indiferent de categoria socială de care aparţin".**

În paginile „Orizontului umanist"mai semnează Emil Şimăndan (redactor -şef), istoricul Doru Bogdan, fostul viceprimar Sorin Neamţu, preşedintele PUR Arad, Lia Ardelean şi alţii.

A. Olteanu

FONDATOR NICU COJOCARU

PUR (social-liberal)

ORIZONT umanist

PUBLICAŢIE EDITATĂ DE FILIALA JUDEŢEANĂ A P.U.R. s-l ARAD • An I, Nr. 1, iulie 2003

Averile aleşilor locali din Vîrfurile

SUCIU IOAN - primar

Terenuri: agricol - 2,45 ha
intravilan - 0,45 ha
Clădiri: o casă de locuit (1984)
Maşini: Opel (1994)

IUGA TERENTIE - viceprimar

Terenuri: agricol - 0,40 ha (1979)
forestier - 1 ha (1993)
intravilan - 0,43 ha (1979)
Clădiri: o casă de locuit (1979)
Maşini: Dacia (1996)

BANCIU A. TOMA - consilier local

Terenuri: agricol - 3,86 ha (2002)
forestier - 6,80 ha (2002)
Clădiri: o casă de locuit (2002)
Maşini: Ford (1989), ARO (1989)

BANCIU G. TOMA - consilier local

Terenuri: agricol - 3,84 ha (1982)
forestier - 1,26 ha (2000)
intravilan - 0,05 ha (1960)
Clădiri: o casă de locuit (1960)
Maşini: Dacia (1985), TV (1987)
un tractor (1980)

CRAINIC NICOLAE - consilier local

Terenuri: agricol - 3,25 ha
forestier - 2,5 ha
intravilan - 800 mp
Clădiri: o casă de locuit (1991)
Maşini: Dacia (1989)

FIBIA GAZDOVICI - consilier local

Terenuri: agricol - 0,5 ha (1999)
intravilan - 1022 mp (1999)
Clădiri: o casă de locuit (2002)

IGRET AUREL - consilier local

Terenuri: agricol - 1,47 ha
luciu de apă - 300 mp
Clădiri: o casă de locuit (1984)
Maşini: ARO (1982)

IUGA PAVEL - consilier local

Terenuri: forestier - 1,76 ha (2002)
Clădiri: 1/2 dintr-o casă de locuit (1999)
Maşini: TV (1980)

LAZĂR VASILE - consilier local

Terenuri: forestier - 2 ha (2003)
Clădiri: o casă de locuit (1993)
un spaţiu comercial sau de producţie (1992)
Maşini: Dacia (1997),
două autospeciale (1990),
două basculante (1991)

MIRCEA DUMITRU - consilier local

Clădiri: casă (1999)
un spaţiu comercial (1995)
Maşini: Dacia (1997),
patru autoutilitare (2000, 2001, 2002)

Are obligaţii cu o valoare ce depăşeşte echivalentul a 10.000 Euro.

Deţine alte bunuri producătoare de venituri nete care însumate depăşesc echivalentul a 10.000 Euro.

Este asociat sau acţionar la societăţi comerciale, valoarea acţiunilor sau a părţilor depăşind echivalentul a 10.000 Euro.

NICOARĂ BUJOR - consilier local

Terenuri: agricol - 4,4 ha (1977)
forestier - 3,14 ha (2003)
intravilan - 4000 mp (1973)
Clădiri: un apartament (1977)
un spaţiu comercial sau de producţie (2000-2001)
Maşini: Dacia (1997),
tractor (1982)

PĂSĂRILĂ IUSTIN - consilier local

Terenuri: agricol - 2,62 ha
forestier (0,76 ha)
intravilan - 616 mp
Clădiri: o casă de locuit (1957)
Maşini: două Dacia (1980, 1996)

TAMAŞ IOAN - consilier local

Terenuri: forestier - 0,45 ha
Maşini: Opel (1983), TV (1978)

Reducerile continuă la OPEL

CORSA
*7.488 €

aer condiţionat GRATIS !

VECTRA
*13.504 €
–1.150 €

ZAFIRA
*12.738 €

ASTRA
*10.544 €

aer condiţionat GRATIS !

–1.000 €
sau climatronic GRATIS !

*- preţuri CIP, preţ echipare de bază

Ofertă valabilă până la 31.08.2003, în limita stocului disponibil

Noi vă construim maşina
Alegeţi: Agila, Corsa, Astra, Vectra, Vectra GTS, Meriva, Zafira, Combo, Frontera...
Spuneţi-ne cum o vreţi. De restul ne ocupăm noi.

Opel. Idei noi - maşini mai bune

Autoglobus
1900 Timişoara, Calea Şagului nr. 203
e-mail: opel@opelautoglobus.ro

- vânzări - tel. 0256 30 50 55
- service - tel. 0256 30 50 53
- piese de schimb - tel. 0256 30 50 75
- tinichigerie-vopsitorie - tel. 0256 30 50 91

(c. 399/2003)

STOLOJAN SE VREA PREŞEDINTE...

(Urmare din pagina 1)

Fidel tacticii sale, una înţeleaptă însă, Stolo s-a eschivat mai tot timpul, el intuind că imaginea sa - una sobră şi cu o aureolă de incoruptibil şi de copil teribil - poate fi uşor distrusă de o declaraţie hazardată sau de întrebările vreunui ziarist prea insistent. De aici retragerea sa, mai tot timpul, într-un plan public secund, ca şi comentariile sale în doi peri atunci când venea vorba în special despre posibilii parteneri de drum politic. Ba că ar merge cu PSD, dar aceasta doar după alegeri şi doar în anumite condiţii, ba că nu, ba că PD-ul este cel mai aproape de ceea ce pretinde PNL-ul, ba că „problema" este doar în „studiu" şi că „nimeni nu trebuie să-şi facă iluzii" etc. etc.

De o lună de zile însă Theodor - de ce „Th", sună mai „telectual"? - Stolojan a început să fie mai precis şi primul său pas în această direcţie a fost acceptarea unei alianţe preelectorale cu Partidul Democrat. Un pas îndelung discutat, cei mai mulţi comentatori întrebându-se cum a reuşit Traian Băsescu să îl „convingă" pe Theodor Stolojan să se alieze cu un partid cu o cotă destul de redusă de popularitate?! Şi mai ales cum va decurge această alianţă cunoscută fiind firea năzuroasă a liderului PD care astăzi te ridică în slăvi şi mâine te spurcă cum îi vine la gură! Probabil că aceste lucruri le-a avut în vedere şi Theodor Stolojan, dar nu prea a avut ce face, în fond posibilităţile sale de manevră - în cazul ruperii totale cu PSD - sunt extrem de limitate: PD, PD şi iar... PD! De ce? Simplu: **pentru că aceasta este axa principală a Opoziţiei: PNL şi PD, PRM-ul fiind exclus din calcule din capul locului din motive pe care nu mai este nevoie să le amintim.** Nu că am avea noi ceva cu PRM-ul, cum ne acuza mai săptămâna trecută cineva, ci pentru că, logic vorbind, nimeni nu vede - nici acum şi nici peste... 50 de ani - o posibilă alianţă între Traian Băsescu, Corneliu Vadim Tudor şi Theodor Stolojan, triunghiul acesta fiind mai puţin posibil decât misteriosul Triunghi al Bermudelor.

Pe aceeaşi linie din ultima lună, mai zilele trecute, Theodor Stolojan a produs o nouă surpriză prin anunţarea posibilei sale candidaturi la funcţia supremă în stat. O surpriză şi nu prea şi care ne arată un altfel de Stolojan. Un Stolojan maturizat, un Stolojan mai cunoscător într-ale politicii şi mai ales un Stolojan care dă impresia că ştie ce vrea. Şi ştie ce vrea pentru că - este limpede pentru tot mai multă lume - singura faţă politică capabilă să răstoarne PSD-ul este Partidul Naţional Liberal. Nu singur, evident, ci în alianţă cu PD-ul şi de ce nu? cu UDMR-ul, toate trei formaţiunile putând oferi o alternativă la actuala guvernare. O alternativă aşteptată de către o tot mai mare parte a populaţiei, după părerea multora, inclusiv a subsemnatului. **România cu Theodor Stolojan preşedinte şi indiferent cine premier** având toate şansele să depăşească locul de „lanternă roşie a Europei" pe care îl deţine acum. Şi să facă lucrurile pe care o ţară întreagă le aşteaptă de aproape - iată, mâine, poimâine se fac - 14 ani de zile. Un timp mult prea lung pe care PSD-ul şi celelalte partide care s-au succedat la conducerea ţării nu au ştiut să-l folosească. Sau nu au vrut să-l folosească aşa cum se cerea!

Anunţ

Anunţăm onorata clientelă că începând cu data de 1.08.2003,
Biroul Notarial Fărcuţiu Petru din Vladimirescu
îşi încetează activitatea până în data de 1.09.2003.

(2639080)

Poliția în raid de noapte

FILTRU TOTAL ÎN GARA ARAD

(Urmare din pagina 1)

GARA ARAD - CENTRU SOCIAL ÎN TOATĂ REGULA

Nu trece nici un sfert de oră de la declanșarea operațiunii polițienești și biroul TF se umple de persoane neidentificate, escortate de jandarmi.

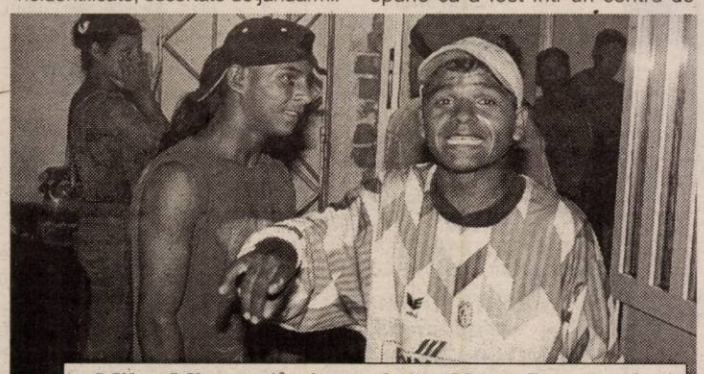

Milac Mircea și prietenul său, Varga Dan, au fugit de la Centrul de ocrotire pentru că... se plictiseau

Primii „cad" tuciuriii găsiți fără rost prin gară, după care vin - cu zecile - boschetarii și aurolacii. Pe la ora 23,30, în interiorul cercului de siguranță format de jandarmi se strânseseră peste o sută de indivizi. Câțiva oameni cumsecade - foarte puțini - declară că și-au uitat actele acasă, sunt verificați pe calculator, după care sunt eliberați. Neștiind prea mare lucru despre evidența informatizată și crezând că ține figura cu uitatul buletinului acasă, câțiva tuciurii intră în joc: „– Unde-i buletinul?" „– Acasă!" „- Care casă?" Începând de aici se încrucă problemele, deoarece majoritatea își fac veacul prin gară. Milac Mircea are puțin peste cincisprezece ani și este de departe printre cei mai deștepți boschetari. Comunică ușor și ne întâmpină cu „după ce plecați, mă bate". Are brațele pline de tăieturi cicatrizate, iar palma stângă tocmai și-o brăzdase cu lama. Văzând astfel de tăieturi și pe brațele altor boschetari, ne-am convins că este vorba despre o strategie pentru a scăpa mai ușor de polițiști. „Mirciu - cum este cunoscut în grup - ne spune că a fost într-un centru de plasament, dar a fugit de-acolo. De ce? **„Mă plictiseam. Aici văd multă lume** (în gară), **am prietenii mei, prietene...".**

Varga Dan, prietenul lui Mirciu, îi împărtășește părerile: **„În gară e mai bine."** Cirecean Cristina Mihaela nu are încă 15 ani, dar se îmbracă la fel ca traseistele. Cu siguranță că își vinde trupul și tinerețea pentru bani. Am întâlnit și o familie printre boschetari. Luncașu Alina are doar 15 ani și este gravidă în luna a șaptea. Stă în gară cu Ardelean Marius Ion, acesta din urmă declarându-ne că și-a căutat loc de muncă, dar nu a găsit **„decât cioban pe un milion juma', cu muncă de dimineața până seara."**

Cam jumătate dintre cei o sută de boschetari prinși în Gara Aradului fie prezentau semne clare de deviere comportamentală, fie erau „drogați" cu aurolac.

O PROVOCARE LA ADRESA SOCIETĂȚII CIVILE

Cei mai mulți dintre boschetari îi cunoșteau pe polițiști pe nume. Motivația acestei apropieri este cât se poate de simplă: boschetarii fuseseră săltați de polițiști de zeci de ori, dar de fiecare dată s-au reîntors în gară. După fiecare raid, minorii sunt duși și predați centrelor de ocrotire, de unde fug pentru că nu le place să trăiască după regulament. Majorii însă, reprezintă o adevărată problemă. Nu există centre în acest sens, iar dacă nu sunt trimiși la pușcărie, neexistând nici o condamnare la adresa lor, sunt lăsați în libertate. Societatea civilă, primăria, bisericile sau ONG-urile nu-și fac simțită prezența în acest domeniu. Polițiștii își fac datoria, dar până la limita de competență. Mai departe, lanțul se rupe, peste jumătate dintre cei găsiți aseară prin gară vor fi prezenți cu siguranță și la viitorul raid. Nu în ultimul rând, de când Regionala CFR s-a mutat la Timișoara, Gara Arad arată din ce în ce mai deplorabil. Dacă sălile de așteptare, scările de la subtraversări și peroanele arată cum arată, nu este de mirare că prin subterane viețuiesc boschetarii...

Aurolacii sunt conduși pentru identificare

Boschetara din imagine n-are nici 15 ani. Hainele spun totul despre „meseria" pe care o practică

Foto: Ștefan Matyaș

ACCENTE

Un buboi mare

Numai noi, în naivitatea noastră ce aduce a prostie, putem crede că vom reuși vreodată să-i mulțumim pe extremiștii maghiari adunați în jurul lui Laszló Tökes. Conduși de această naivitate și în virtutea bunătății noastre proverbiale, sinceri, doritori de înțelegere și conviețuire în pace, am acordat minorității maghiare cam tot ce a pretins. Astăzi, minoritarii maghiari nu mai pot vorbi de nici o îngrădire. Am ajuns în situația de-a avea parte de o discriminare pozitivă. Să beneficieze de privilegii și să se comporte ca o pătură privilegiată. În schimb, în Covasna și Harghita românii nu-și mai găsesc rostul și locul, se simt ignorați, marginalizați, gata să-și facă bagajele și să plece. De parcă n-ar fi acasă, în Țara lor.

Din aproape în aproape, câștigând astăzi un favor, mâine altul, extremiștii unguri au prins un curaj incredibil, au devenit de o obrăznicie care depășește credibilul, întrece orice imaginație. Chiar zilele acestea, la cursurile politice ale așa-zisei Universități de vară Balvanyos, adunați în jurul episcopului Tökes, „radicalii", extremiștii unguri, au predat înflăcărați de patimi, cursuri despre separatismul etnic. Au recitat idealul lor de declarare a autonomiei „Ținutului Secuiesc" - fie în 2007, la aderarea României la Uniunea Europeană, fie, cel mai târziu, în 2010. Pătimași până la fanatism, „profesorii" au făcut tot ce le-a stat în putință ca să atâțe patima și în cei care nu sunt încă posedați de aceste gânduri demonice. Dacă pe Szasz Jenö, acest primar care sfidează instituțiile statului român, România însăși, îl știam și n-a surprins prin virulența verbului său, deputatul Raduly Robert i-a întrecut pe toți în nesimțire. El a vorbit cu vehemență rar întâlnită, a înfierat politica de „jefuire și împărțire" dusă de statul român, a spus-o verde-n față că România este un „stat hoț". Iată că un deputat în Parlamentul României sfidează cu o îndrăzneală fără margini și Parlamentul și România. Unde s-ar tolera așa ceva?! În ce țară din lumea asta? Doar aici, la noi, în România.

Sunt curios ce atitudine va lua Guvernul, Parlamentul față de această bădărănie nemeșească. Vor accepta insultele, sfidările ca până acum? Ar fi o enormă eroare. Este cât se poate de limpede că extremiștii separatiști nu se mai ascund după metafore, nu folosesc vorbe cu subînțeles, ci au trecut la un limbaj direct, agresiv, jignitor, semn că nu se mai feresc și nu au teamă de nimeni.

Adrian Năstase și PSD sunt în mare parte răspunzători pentru escaladarea extremismului maghiar, pentru blândețea sinucigașă cu care - de dragul menținerii la putere cu ajutorul UDMR - tratează acest buboi, care necesita de mult o incizie profundă.

Tristan Mihuța

Sprijin din Statele Unite pentru familia Godoci

Prezentam, zilele trecute, în paginile ziarului Adevărul, cazul unei familii din Arad care, fiindcă nu are un acoperiș stabil deasupra capului, nu-și poate scoate din Maternitate copilașul născut la mijlocul lunii iunie. Victor Godoci și concubina lui, Florentina Balaș, care nu vor să-și abandoneze copilul (așa cum se întâmplă, des, în situații similare), au asigurată o locuință doar pe timpul nopții, la Adăpostul de noapte, însă acest lucru nu e suficient pentru ca băiețelul lor, Andrei, să fie dat în familie. Victor a apelat la ziarul nostru, în speranța că semenii îl pot ajuta să-și găsească o locuință, cât de mică.

Cazul prezentat nu a rămas fără ecou; tocmai din Florida - Statele Unite ale Americii - ne-a contactat un american de origine română care s-a arătat dispus să plătească, pentru cuplul menționat și copilul lor, chiria pentru o cameră sau garsonieră. Gestul nu poate fi trecut cu vederea, deoarece reprezintă o șansă ca micuțul Andrei să poată crește alături de părinții lui.

Persoanele care pot oferi spre închiriere o garsonieră sau o cameră în cadrul unei gospodării (unde familia să aibă acces la bucătărie și baie) sunt rugate să contacteze ziarul Adevărul, la telefoanele 281738 sau 281797.

G. K.

PUBLICAȚIE DE VÂNZARE

Bunuri mobile licitația a III-a

În temeiul **art. 97** din **O. G. nr. 61/2002** privind colectarea creanțelor bugetare, se face cunoscut prin prezenta că în ziua de **06**, luna **august,** anul **2003**, ora **10,00**, în localitatea Arad str. Călugăreni nr. 1/A, la sediul debitorului S. C. ARVINEX S. A., se vor vinde prin licitație următoarele bunuri mobile, proprietatea debitorului S. C. ARVINEX S.A., din localitatea Arad, str. Călugăreni nr. 1/A, cod de înregistrare fiscală **1710561**.

Denumirea bunului mobil	Prețul la care se pornește licitația (nu include TVA)
1. Autocisternă 8 to	90.000.000
2. Autoturism Dacia 1305	30.000.000
3. Autoturism Dacia papuc	30.000.000
4. Motostivuitor	12.500.000

Informații la telefon 0740-239611

Condiții de participare: Toți cei care pretind vreun drept asupra bunurilor, să înștiințeze despre aceasta organul de executare înainte de data stabilită pentru vânzare.

Taxa de participare reprezentând 10% din prețul de pornire a licitației și documentele necesare, conform art. 100 din OG 61/2002, cu cel puțin o zi înainte de data licitației.

(3534618)

Femeia cu casa distrusă de tir - despăgubită cu 329 de milioane de lei

În urmă cu aproximativ opt luni de zile, ziarul nostru scria despre o întâmplare nefericită: o familie din Arad și-a văzut casa distrusă de un tir. Doar cu ajutorul unor rude apropiate, capul familiei - **Rozalia Matyus** - a început să-și reconstruiască locuința din temelii. Cărămidă cu cărămidă, pas cu pas. Acum, la opt luni de la incident, pereții casei au fost ridicați, iar locuința pare mai solidă ca niciodată. Mai are nevoie doar de acoperiș. Pe care, familia Matyus speră că, cu ajutorul lui Dumnezeu, îl vor construi înainte de iarnă. Recent, Matyus Rozalia, a câștigat, din fericire, procesul cu firma de asigurări, obținând despăgubiri de 300 de milioane de lei pentru casă și 29 de milioane de lei pentru bunurile distruse din casă. Suma totală nu acoperă însă decât o parte din banii cheltuiți de femeie pentru reconstrucția casei. Este însă o primă și importantă victorie pe care Matyus Rozalia a obținut-o cu ajutorul doamnei avocat **Viorica Popescu**. În paranteză fie spus, doamna Popescu a apărat-o pe femeia necăjită contra unui onorariu simbolic, sprijinind-o permanent pe parcursul celor opt luni. Doamna Matyus, încrezătoare în dreptatea sa, spune că intenționează să mai deschidă un proces contra firmei de asigurări, pentru obținerea unor daune morale. **„Acești bani pe care i-am obținut în urma procesului nu-mi acoperă decât o parte din cheltuielile pe care le am cu casa. Poate cineva își imaginează că sunt bani mulți, dar specialiștii știu ce scumpe sunt toate materialele și meșterii. Eu și acum stau în condiții inumane: într-un jaf de cocioabă din curte, de opt metri pătrați, fără curent. Vă dați seama ce greu se descurcă și fata mea care este și... depresivă. Nu aș dori la nimeni să ducă viața de coșmar pe care o am eu. Și, după toate aceste chinuri și necazuri, să nu cer despăgubiri morale?"**, se întreabă doamna Rozalia Matyus. Ea ar trebui sprijinită însă și de autorități în acest demers, prin scutirea de la plata taxei de timbru, necesară într-un astfel de proces.

Olimpiu Bulzan

Foto: Șt. Matyaș

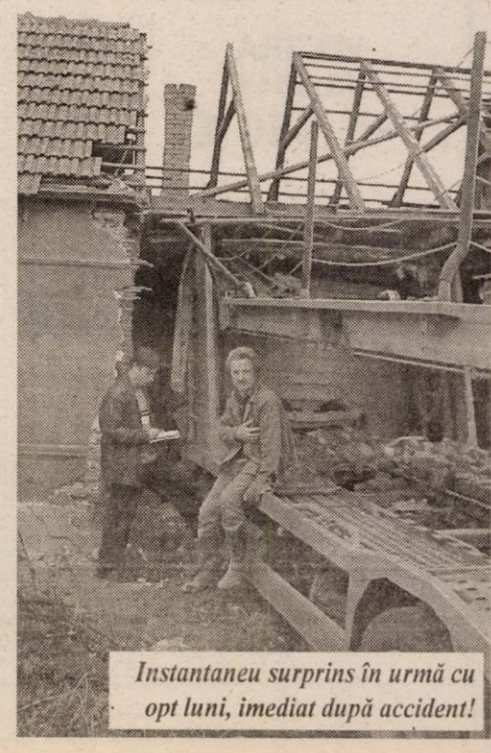

Instantaneu surprins în urmă cu opt luni, imediat după accident!

Pentru cele trei divizionare B arădene

FINALUL PREGĂTIRILOR E APROAPE, DAR MICILE SURPRIZE NU AU LIPSIT

Continuă, la Moneasa, cantonamentul echipelor divizionare B arădene. E, practic, finalul pregătirilor, iar jucătorii răsuflă ușurați. Astăzi, F. C. UTA și A.C. Universitatea ajung acasă, iar mâine e rândul celor de la Tricotaje Ineu să părăsească localitatea de la poalele munților Codru Moma. Atmosfera e destul de destinsă, dar se vede, de la o poștă, că „actorii" acuză oboseala. Ieri fiind rândul câtorva jucători de la F.C. UTA să se plângă de oboseală. În premieră, ploaia a pus destul de multe probleme jucătorilor și antrenorilor, căci aici, la Moneasa, a plouat opt ore fără încetare, începând cu noaptea de miercuri spre joi. Doar după-amiază a apărut soarele și fiecare s-a putut pregăti la parametri cei mai înalți.

Vizită „fulger" a conducerii de la A.C. U.

Ieri, imediat după prânz, doi dintre conducătorii de la A. C. Universitatea, președintele de onoare Paul Palcu și directorul coordonator Pop Arghir, s-au întreținut cu antrenorul Coraș, s-au interesat de viața echipei, au discutat și cu jucătorii, au avut și o întâlnire surpriză, iar apoi au plecat liniștiți, acasă, căci lucrurile sunt O. K. Asta, după ce la primul antrenament al zilei, jucătorii au preferat să alerge până la vârful Izoi, decât să dea piept cu „bucățile" de 300 de metri.

Vine C. Maghici, pleacă Boloș?

Aproape sigur, în această după-amiază, la „amicalul" cu Gloria, de pe stadionul „Motorul", va ajunge la A. C. U. și Casian Maghici, care nu a reușit la F. C. Oradea. El se va întâlni cu fratele său, Dinu.

Întâlnire Borugă-Palcu

Conducătorii lui A. C. U. s-au întâlnit, ieri, pe terasa hotelului „Parc", surprinzător, cu antrenorul Gigi Borugă. Acesta s-a pupat cu Paul Palcu și au stat la povești, timp de aproximativ 30 de minute. S-au discutat vrute și nevrute, cel mai „șifonat" ieșind șoferul Dan Pârvulescu, acesta fiind lăsat de Borugă să-l aștepte. Dar antrenorul UTA-ei a plecat la echipă cu o altă mașină, iar doctorul a rămas cu Salvarea în parcare. A tot așteptat, iar când Borugă probabil dormea, Dan Pârvulescu și-a dat seama că nu mai are pe cine aștepta, pornind în trombă spre hotel „Moneasa". Singura remarcă interesantă, „prinsă din zbor", i-a aparținut lui Paul Palcu: „Măi, Gigi, se vede că UTA are probleme mari, căci are nevoie de Salvare!"

Antrenorii de la A. C. U., Coraș și Jivan, au fost vizitați de șefi

Nici o noutate la F.C. UTA!

Deși unii s-au grăbit să trimită jucători UTA-ei, în cantonamentul de la Moneasa, e cert că, până aseară, aici, la Moneasa, nu a apărut nimeni. De fapt, cine să mai vină, căci astăzi la sfârșit pregătirea. Drida și Ungur rămân departe de programul echipei, iar Luca e singurul jucător din lot care îl stresează pe antrenorul Borugă, dar...

Gigi a fost stresat și de doctorul Tripa

Înainte de masa de prânz, în holul hotelului Moneasa, doctorul echipei Tricotaje Ineu, Septimius Tripa, a început să-i povestească lui Borugă faptul că echipa sa poate promova în Divizia A. Asta, cu mult tupeu, după victoria Ineului în fața UTA-ei. Drept răspuns, Borugă a-început, în picioare stând, să sforăie cu ochii închiși, semn că S. Tripa visează. Când a început să vorbească și Luca, i-a spus să tacă, până nu-l plesnește. Iritat la culme, Borugă a încheiat: „Nu terminați nici campionatul, doctore!"

Siminic nu a venit, iar Irimia are coleg

Deși se credea că va ajunge în cantonamentul celor de la Tricotaje, antrenorul Cigan dând drept sigură sosirea lui în cursul zilei de ieri, fotbalistul lui F. C. Oradea, Siminic, nu a ajuns la Moneasa. Oricum, poate veni oricând, căci e primit cu brațele deschise. În schimb, după ce Dulhaz a refuzat să mai vină la echipă, atâta timp cât Sorin Cigan e antrenor, lotului ieșan i-a alăturat Păşcălău, fost pe la Șoimii Lipova și ACU, așa că Irimia nu mai e singurul portar de la Tricotaje. Cum e și talentat, Păşcălău nu va fi o rezervă sigură. Cristi Irimia având o concurență reală.

***

Ieri după-amiază, în meci amical, F.C. UTA - Tricotaje Ineu 2-0.
A marcat Ștefeligă.

Leo Sfâra

Baschet masculin

Pokrajac, confirmat la West Petrom

Baschetbalistul Dejan Pokrajac (Hercegovac Belica) și-a oficializat aseară intenția de a evolua la West Petrom, prin acceptul scris al condițiilor contractului oferit de vicecampioni, așa cum ne-a relatat antrenorul secund, Adrian Budurean: „Am primit, prin fax, răspunsul afirmativ al jucătorului. Toroman, de la Igokea, semnase în prealabil pentru noi. În aceste zile, mai exact până luni, ne străduim să ajungem la un acord cu o serie de alți jucători". Este vorba despre Fometescu, încă indecis, Tega Moceanu, Tordai, turcul Shenai, Șchiopu sau frații Mocanu, petroliștii necesitând forțe proaspete în condițiile în care, după Szijarto și Apostol, Burlacu respectiv Lăpuște s-au îndepărtat de echipa arădeană, neprezentându-se la pregătiri, iar Haskins nu va continua pentru „galben-albaștri". În schimb, Clark a hotărît să rămână la West Petrom.

A. Hărțău

Baschet feminin

Pregătiri pe litoral

La începutul săptămânii, B.C. ICIM Arad a susținut trei meciuri de verificare la Polivalentă, în compania selecționatei de juniore a României. Deși scorurile nu prezintă relevanță, să spunem că arădencele au câștigat două dintre ele, cu 56-53 și 64-37, fiind înfrânte luni cu 78-80. De la B.C.ICIM au absentat Părău-accidentată și Chirilă-în recuperare iar în penultimul joc, Grecu nu a putut evolua. Antrenorul Constantin Wünsch a remarcat pofta de joc a lui Ildiko Nagy, specificând faptul că noile achiziții, Anca Șipos (Dej) și Laura Drăgoescu (București) au dat satisfacție, alături de ele mai venind la formația noastră, Andreea Grigoraș și Codruța Ciofu (ambele Bacău). În paralel, continuă tratativele pentru aducerea Irinei Pop de la Cluj. În stagiul de pregătire de pe litoral, care a debutat ieri, se regăsesc Perdei, Moroșan, Nagy, Moiseev, Matei, Părău, Grecu, Chirilă, Drăgoescu, Șipoș, Grigoraș și Ciofu. S-a renunțat la serviciile a patru baschetbaliste: Simionca, Sandu, Lateș și Contra.

Cantonamentul de la Mamaia are drept punct-terminus data de 31 iulie. „Vom pune accentul pe latura fizică a pregătirii, prin alergări efectuate pe nisip dar nu vom neglija nici antrenamentele în sală care ni se va pune la dispoziție, ori relaxarea. Mulțumim pe această cale D.J.T.S. Arad, pentru ajutorul acordat în privința cazării la Constanța."- ne-a declarat C.Wünsch.

După câteva zile de pauză, fetele se vor deplasa apoi la Poiana Brașov, unde stagiul de pregătire va continua. Eforturile se vor îndrepta și spre completarea lotului cu 1-2 jucătoare, în condițiile în care obiectivul trasat a devenit destul de pretențios: ocuparea unui loc între primele 4 grupări din campionat.

Adrian Hărțău

Opt arbitri au promovat în Divizia D

La sfârșitul săptămânii trecute, Comisia Județeană de Arbitri a organizat un concurs pentru promovarea „cavalerilor fluierului" în primul eșalon județean. După testele fizice și teoretice, opt arbitri au trecut pragul, fiind promovați în Divizia D: **Flavius Malița, Alin Deac, Constantin Stamatoiu, Călin Covaci, Gabor Biro, Paul Ardelean, Ovidiu Belejan** și **Adrian Butunoi**. Șef de promoție a fost Flavius Malița (foto), declarat cel mai bun arbitru în sezonul recent încheiat al eșaloanelor „Onoare" și „Promoție". Cotat ca una dintre cele mai mari speranțe ale arbitrajului arădean, Malița ar fi putut să facă acest pas în urmă cu doi ani, dar obligații legate de locul de muncă și o accidentare nefericită l-au împiedicat să participe la concursurile de promovare.

Flavius Malița, un arbitru care promite

Radu R.

NICOLAE MITU A GRĂBIT DEMISIA LUI BALINT

● *În meci amical, Poli AEK-Telecom Arad 0-1*

Ceea ce nu a reușit F.C. Tricotaje Ineu, în urmă cu două săptămâni, a izbutit, miercuri, o altă echipă arădeană. Telecom Arad. Divizionara C pregătită de Marius Grad, reîntoarsă la treabă de abia în prima zi a acestei săptămâni, a plecat victorioasă de pe arena „Dan Păltinișanu" din Timișoara, victimă fiindu-i însăși marea rivală a UTA-ei, Poli AEK. Ironia sorții a făcut ca singurul gol al meciului să fie reușit de veteranul Nicolae Mitu, fost fotbalist al „Bătrânei Doamne", care a grăbit „cutremurul" ce se prefigura în tabăra „violeților". Antrenorul Gabi Balint și-a prezentat imediat demisia, motivând că elevii săi nu se pot gândi la fotbal atâta timp cât Iosif Armaș și Toni Doboș nu-și clarifică problemele privind finanțarea echipei.

După spusele „principalului" arădean, Marius Grad, Poli - în formulă aproape completă -- a evoluat foarte slab pentru pretențiile unei prim divizionare, „telefoniștilor" fiindu-le destul de ușor să mascheze diferența de două eșaloane existentă între combatante. Misiunea a fost îndeplinită de următorii jucători: Cohan - Szellelky, Grad, Stângu, Savin - Oprescu, Vasile, Cati, Gligor - N. Mitu (revenit la sentimente mai bune față de gruparea din Micalaca). Hetеș pe parcursul întâlnirii mai evoluând Marinca, Sabău - Filipaș, Molnar, Mihai, Jula, Lobonț, Barna și Teacă.

După cum se observă în pregătiri cu „telefoniștii" se află și câțiva jucători necunoscuți, sosiți de la diferite formații din județ pe care Marius Grad dorește să-i testeze în câteva meciuri de pregătire. Următoarea ocazie se va ivi mâine, când Telecom va da piept, la Ineu, cu F. C. Tricotaje.

Călin Mnerie

Keșeru, în curtea lui Nantes

● După ce pista Milito a căzut, argentinianul nefiind găsit corespunzător din punct de vedere medical, Real Madrid continuă căutările pentru un fundaș central. Cel mai bine plasat pare a fi acum ghanezul Kuffour de la Bayern, însă nu s-au abandonat variantele ... proprii: Ruben, Julio Cesar sau mijlocașul Makelele, retras în linia de apărare. ● În tabăra englezilor de la Manchester, se pregătește o mutare interesantă, ochii fiind ațintiți asupra lui Vieri de la Inter. Manchester a trecut de Celtic Glasgow cu 4-0 într-un meci amical desfășurat tocmai în Statele Unite ale Americii. ● La doar 17 ani, căpitanul selecționatei de juniori a României, orădeanul Keșeru este în tratative avansate cu F.C. Nantes. Fotbalistul a mai fost spionat și curtat de echipe precum Atalanta, P.S.G. Marseille, Real Madrid și Bayern München. ● S-a stabilit delegația care va reprezenta România la Campionatul European de atletism de la Tampere, rezervat juniorilor I. În lot este cuprinsă și Adina Anton, de la C.S.M. Arad PAB, în proba de săritură în lungime. ● La Pilsen, echipa României a cucerit bronzul la „europenele" de tir-pistol viteză, iar la individual, Iulian Raicea a ocupat locul 7, insuficient pentru a prinde locul-cotă la Olimpiadă. ● Asesoft Ploiești s-a întărit prin aducerea unui nou baschetbalist. Este vorba despre sârbul Djaletic, fost component al teamurilor Queluz (Portugalia) și Steaua Roșie Belgrad, care va semna pentru gruparea condusă de D. Petricevic.

Adrian Hărțău

Bursa știrilor

Publicație de vânzare

Bunuri mobile

Licitația I-a

În temeiul art. **97** din O. G. nr. **61/2002** privind colectarea creanțelor bugetare, se face cunoscut prin prezenta că în ziua de **05**, luna **august**, anul **2003**, ora **10,00**, în localitatea Pecica, str. Nădlacului nr. 1528, la sediul debitorului S. C. AGROMEC PECICA S. A., se vor vinde prin licitație următoarele bunuri mobile, proprietatea debitorului S. C. Agromec Pecica S.A., din localitatea Pecica, str. Nădlacului nr. 1528, cod de înregistrare fiscală 1731335

Denumirea bunului mobil	Prețul de la care se pornește licitația (nu include TVA)
1. Combină cereale-Forcshit E 514	**250.000.000**
2. Tractor U650 - inv. 3087	**50.000.000**
3. Tractor U650 - inv. 3083	**40.000.000**
4. Tractor TIN 445 inv. 6022	**35.000.000**

Informații la tel: 0740239611

Condiții de participare: Toți cei care pretind vreun drept asupra bunurilor, să înștiințeze despre aceasta organul de executare înainte de data stabilită pentru vânzare.

Taxa de participare reprezentând 10% din prețul de pornire a licitației și documentele necesare, conform art. 100 din **OG 61/2002**, cu cel puțin o zi înainte de data licitației.

(3534619)

★ Armin MAYER Reisen ★ ERIKA INVEST ★

Transport de persoane **Germania, Italia, Spania**

ITALIA de la **95 EURO**
GERMANIA de la **70 EURO**
SPANIA de la **110 EURO**

(c.a. 360/2003)

● **Asigurări medicale la prețuri minime**

Str. Unirii nr.7 (la ARTEXIN - ATIC CENTER) Tel: 0257-214.399
Str. 6 Vânători nr. 2-4 0257-210.866; 214.044 0257-285.611

Parteneri oficiali:
Prefectura Arad
Consiliul Județean Arad
Primaria - Sebis
Primaria - Gurahont

Parteneri :
& Pro TV
Foto Studio Enigma Observator
Moda SA
Nocla Style

dealer autorizat Volkswagen quark motors

PRIMA models agency

Vino și tu... în Caravana Frumuseții Miss Arad 2003

Vineri 25 iulie- Sebis
ora 20,00 - piata centrala - drive test
cele mai noi modele VW
ora 22,00 - Spectacol de Miss
Sebis-Hotel Onix
Recital - Mani(ex Tonic)

Sambata 26 iulie- Gurahont
ora 20,00 - piata centrala - drive test
ora 22,00 - Spectacol de Miss - Discoteca
Prezentare de moda - Moda SA si Noela Style

Eveniment organizat cu sprijinul
Adevarul . RCS

(c.a. 421/2003)

MINISTERUL EDUCAȚIEI ȘI CERCETĂRII

UNIVERSITATEA DE VEST „VASILE GOLDIȘ”

2900 ARAD, Bd. Revoluției nr. 81, tel. 0040/257/280.335, fax 0040/257/280.810

- universitate acreditată prin Legea nr. 240/2002 -

ADMITERE pentru ANUL UNIVERSITAR 2003 - 2004

NR. CRT.	FACULTATEA/COLEGIUL	SPECIALIZAREA	FORMA DE ÎNVĂȚĂMÂNT	CIFRA DE ȘCOLARIZARE
1.	Drept B-dul Revoluției, nr. 94-96 tel.0257/ 210171	Drept	zi	300
			fr	50
			id	750
2.	Marketing, Management, Informatică Calea Victoriei, nr.33 - 35, tel.0257/ 213066	Marketing	zi	150
			fr	50
			id	600
		Administrarea Afacerilor	zi	100
		Contabilitate și informatică de gestiune	zi	250
			id	200
			fr	70
3.	Medicină Generală str.Feleacului, nr.1, tel.0257/ 212204; 0257/ 228081	Medicină Generală	zi	125
4.	Stomatologie str.Feleacului, nr.1, tel.0257/ 212204; 0257/ 228081	Stomatologie	zi	100
5.	Educație fizică și sport str.Gen.Praporgescu, nr.1-3, tel.0257/ 254108	Educație fizică și sport	zi	150
6.	Științe Umanist Creștine str. Unirii, nr. 3, tel.0257/ 282324	Istorie-Jurnalism	zi	60
		Istorie-Limba și literatura engleză	zi	60
		Comunicare socială și relații publice	zi	60
		Asistență socială	zi	60
		Jurnalism-Limba și literatura engleză	zi	60
		Limbi moderne aplicate (engleză, franceză, germană)	zi	60
			fr	50
		Limba și literatura română-Limba și literatura engleză	zi	100
7.	Științe Politice Str.Gen.Praporgescu, nr.1, tel.0257/ 250599	Științe Politice	zi	60
		Administrație publică	zi	100
			id	150
		Psihologie	zi	100
		Științe Politice-Filosofie	zi	60
		Relații internaționale și studii europene	zi	80
8.	Inginerie str.Liviu Rebreanu, nr.91-93, tel.0257/ 228622	Inginerie și management agroturistic	zi	50
9.	Informatică B-dul Revoluției, nr.85-87, tel.0257/ 214505	Informatică	zi	200
		Calculatoare	zi	100
10.	Biologie str.Liviu Rebreanu, nr.91-93, tel.0257/ 228622	Biologie	zi	50
		Ecologie și protecția mediului	zi	75
11.	Colegiul Universitar de Tehnică Dentară str.Feleacului, nr.1, tel.0257/ 212204; 0257/ 228081	Tehnică dentară	zi	60
12.	Colegiul Universitar Medical str.Feleacului, nr.1, tel.0257/ 212204; 0257/ 228081	Asistenți medicali	zi	100
13.	Colegiul Universitar de Economie Calea Victoriei, nr.33 - 35, tel.0257/ 213066	Economia comerțului	zi	75
14.	Colegiul Universitar Pedagogic str.Cocorilor, nr.57, tel.0257/ 243777	Institutori	zi	120
15.	Colegiul Universitar de Silvicultură str.Liviu Rebreanu, nr.91-93, tel.0257/ 228622	Tehnica culturilor silvice	zi	200
16.	Colegiul Universitar Agricol str.Liviu Rebreanu, nr.91-93, tel.0257/ 228622	Clinică și farmacie veterinară	zi	75
17.	Colegiul Universitar de Asistență Socială str.Unirii, nr.3, tel.0257/ 282324	Asistență socială	zi	60

Sesiunea de vară
IULIE 2003

NU SE PERCEPE TAXĂ DE ÎNSCRIERE.

Facilități acordate studenților

- Cele mai reduse taxe de școlarizare din învățământul superior, plătibile în trei rate
- Candidații care achită integral taxa de școlarizare până la 19 august beneficiază de o reducere de 15 procente
- Candidații care provin din aceeași familie beneficiază de o reducere de 10 procente
- Absolvenții unei facultăți din cadrul Universității beneficiază de o reducere de 30 procente
- Absolvenții unei facultăți din cadrul altor universități beneficiază de o reducere de 15 procente
- Pentru studenții de la frecvență redusă în învățământ la distanță, în taxa de școlarizare sunt incluse materialele și serviciile didactice
- Acordarea de burse de merit, de excelență, burse sociale în cuantum de 4 miliarde
- Absolvenții cu media de 10 la examenul de bacalaureat și elevii care au obținut premii la olimpiadele naționale beneficiază de scutire a taxei de școlarizare
- Sprijin în obținerea de burse și stagii de pregătire în străinătate
- Acces gratuit la Internet pentru toți studenții Universității
- Cursuri suplimentare gratuite pentru limbi străine și informatică

Acte necesare pentru înscriere

- ❒ **Diplomă de bacalaureat** în original sau echivalent cu aceasta (adeverință privind promovarea examenului de bacalaureat pentru absolvenții 2003)
- ❒ **Certificat de naștere** în copie legalizată
- ❒ **Adeverință medicală**
- ❒ **3 fotografii tip buletin** de identitate 3/4
- ❒ **Adeverință din care să rezulte calitatea de student** (pentru studenții care urmează a doua specializare)
- ❒ **Diplomă de licență / absolvire**, sau diplomă echivalentă cu aceasta pentru licențiați, absolvenții care doresc să urmeze o a doua specializare
- ❒ **Dosar plic**

INFORMAȚII SUPLIMENTARE: CENTRUL ACADEMIC DE INFORMARE ȘI ÎNSCRIERE BULEVARDUL REVOLUȚIEI NR. 94-96, TEL. 0257/280.373

Noi programe acreditate

Departamentul pentru Pregătirea Personalului Didactic înființat prin Ordinul Ministerului Educației și Cercetării nr.4159 din 12 iunie 2003 - asigură pregătirea teoretică a viitoarelor cadre didactice. Beneficiarii programului sunt studenții sau absolvenții universității, care doresc să îmbrățișeze cariera didactică.

Programul de formare continuă a personalului didactic din învățământul preuniversitar - curs de perfecționare, intitulat „Școală activă", la care pot participa cadre didactice de toate specialitățile.

Curs de formare a managerilor școlari - se adresează directorilor școlari, directorilor adjuncți și profesorilor care doresc să își dezvolte competențele manageriale.

* Cursuri susținute de prestigioase cadre universitare din Arad sau de la alte instituții de învățământ superior din țară;
* Material bibliografic complet și complex, prin Biblioteca Centrală Universitară „Tudor Arghezi".

Informații și înscrieri:
Secretariatul Colegiului Universitar Pedagogic, str. Cocorilor, nr. 57, tel.0257/ 243.777.

NOU! pentru anul universitar **2003-2004**

CURSURI POSTUNIVERSITARE DE MASTERAT

- ❒ Drept comunitar și administrarea justiției antidrog
- ❒ Drept administrativ și statutul funcționarului public
- ❒ Marketing, audit și expertiză contabilă
- ❒ Marketingul societăților comerciale
- ❒ Limbi moderne aplicate în afaceri
- ❒ Istoria Transilvaniei în contextul central-european
- ❒ Tehnici de biologie moleculară în diagnosticul bolilor

CURS POSTUNIVERSITAR DE PERFECȚIONARE

- ❒ Formarea continuă a personalului din administrația publică locală

(5534671)

BUCURĂ-TE DE MARE!

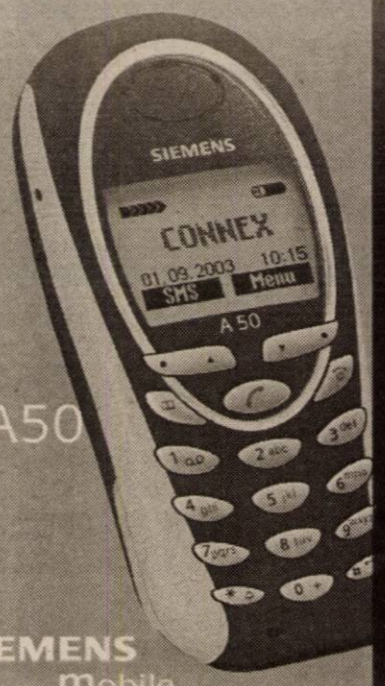

SIEMENS Mobile

- Uşor de utilizat – apasă doar o singură tastă pentru cifre sau funcţii
- Mereu la îndemână – mic şi uşor: numai 97 g
- Întotdeauna în acţiune – peste 10 zile perioadă de standby* şi până la 5 ore timp de convorbire*
- Original în orice moment – adăugând imagine şi sunet SMS-ului

Abonează-te la CONNEX cu Siemens A50 şi primeşti cadou un Surf Siemens Mobile.*

* oferă în limita stocului disponibil

19.– USD

Vino la Connex** în perioada 11 iulie – 11 august 2003 şi profită de oferta specială Siemens.

** promoţie desfăşurată numai în Reprezentanţele de Vânzări CONNEX şi magazinele dealerilor CONNEX marcate la intrare cu semnul Surf Siemens Mobile.

ACCEPTĂ PROVOCAREA!

(3534539)

S.C. B.A.P.D. S.A. Arad

Vinde prin magazinele de specialitate situate în Arad, cât şi în judeţ: Ineu, Pâncota, Sebiş, Lipova, Sântana, Chişineu-Criş, Şimand

următoarele produse:

- Cabluri şi conductori electrici
- Aparataj de joasă şi medie tensiune
- Corpuri de iluminat
- Condensatori şi motoare electrice
- Aparataj electrocasnic
- Organe de asamblare
- Cuie
- O gamă largă de scule
- Cauciucuri, furtune, curele trapezoidale,
- Vopsele, grunduri
- Biciclete
- Contoare pentru branşament şi apartament
- Klingerit
- Electrozi şi sârmă sudură

PREŢURILE SUNT FĂRĂ CONCURENŢĂ

Pentru cantităţi mari de marfă Acordăm posibilitatea de negociere a preţului precum şi transport până la client.

Informaţii la tel. 0257-281165

Executăm: diverse scule şi matriţe de orice complexitate.

Informaţii la tel. 0257-270360 sau 0257-270367.

s.c. REMAT s.a. Arad

(c.432/2003)

Vinde din depozitul situat pe Câmpul Liniştii nr. 1

- Toată gama de laminate,
- Tablă - toate dimensiunile
- Profile uşoare şi grele, corniere
- Bare hexagonale şi rotunde
- Fier beton - toate dimensiunile
- Sârmă

Pentru toate produsele asigurăm aprovizionare ritmică

Preţurile practicate sunt preţuri de depozit.

Informaţii suplimentare la tel. 0257-281760; 0257-246124.

Primăria Municipiului Arad şi S.C. Gospodărirea Comunală Arad S.A organizează în zilele de 08, 09 şi 10.08.2003 a doua ediţie a importantului eveniment "ZILELE ARADULUI."

Pe lângă manifestările cultural artistice, organizatorii şi Camera de Comerţ, Industrie şi Agricultură a judeţului Arad doresc ca prin această manifestare populară să beneficieze şi agenţii economici care comercializează produse alimentare şi bunuri de larg consum.

În acest sens **Gospodărirea Comunală Arad S.A invită comercianţii arădeni să îşi amenajeze standuri de vânzare stradale pe trotuarul Bulevardului Revoluţiei în porţiunea cuprinsă între Primărie şi Agenţia TAROM.**

Menţionăm că SC Gospodărirea Comunală Arad S.A nu percepe taxe pentru participarea comercianţilor la aceasta acţiune şi asigură la cerere curent electric cu titlu gratuit.
În vederea amplasării organizate a comercianţilor, aceştia sunt rugaţi să se adreseze Departamentului Economie Internă-Externă,
telefon: **208.827** sau **208.810**, fax: **0257/254.200;**
e-mail: **mkt@ccia-arad.ro**

(c.43/2003)

S. C. oferă

Linie completă de călcătorie şi finisaj confecţii, de capacitate 3000 buc./zi compusă din

- topper vertical pentru călcare pantaloni - 4 buc.
- prese de călcare betelie - 2 buc.
- pressa universală - 1 buc.
- manechin pentru călcare - 2 buc.
- mese de călcare universale - 5 buc.
- masă de călcare rectangulară - 1 buc.
- masă de călcat cusături - 1 buc.
- maşină de întors pantaloni - 1 buc.
- mese de lucru - 8 buc.
- maşină de cusut nasturi - 1 buc.
- sistem de aspiraţie centralizat - 1 buc.
- compresor - 1 buc.
- cărucioare suport confecţii - 20 buc.
- standere - 4 buc.

La valoarea de 60.000 euro - în leasing pe 5 ani, cu dobânda de finanţare 5% pe an.

Informaţii suplimentare la telef. 0722/349.929.

(3534542)

Acum DACIA SOLENZA numai prin IATSA Arad str. Ştefan cel Mare 2-4

INFORMAŢII LA TELEFOANELE 278.950; 287.838
FAX: 0257/287.366

COMENZI cu avans minim 25 milioane lei şi garantarea nemodificării preţului

RATE persoane fizice 20%, avans, 60 luni

LEASING persoane juridice sau fizice autorizate 20% avans 36 luni

(c.300/2003)

cea mai modernă reprezentanţă DACIA

numai prin noi

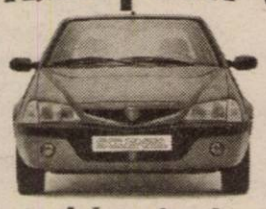

drive test

autoturisme noi, în rate şi leasing
service auto în garanţie şi post garanţie
pentru autoturisme Dacia cumpărate
de la orice dealer Dacia din România

SC VERBIŢĂ SRL

noi suntem doctorii maşinii dumneavoastră

(C.A./2003)

Vreţi să cumpăraţi?
Nu aveţi bani?
EURO-CASSA S.R.L.
2.000 → 25.000 EURO
Apartament casă, teren, pământ etc.
EURO-CASSA Telefon: 284.390
ORAR 8⁰⁰-17⁰⁰ B-dul Decebal nr. 2-4, cam. 211.
(S.C. PROIECT)

6 % comision/an 100 luni durată de rambursare

(2639078)

OFERTA DE OFERTA MATROS 2000
La fiecare mp de...
PODELE LAMINATE
trafic intens 7,2 mm 204.900*
GRATUIT ...folia izolantă - grosime 3mm;
LAMBRIURI MDF şi PVC
Tel.: 0257 / 349 888 ; 0744 / 755 896
Arad, C. A. Vlaicu nr. 28-32
(lângă de stadionul UTA-fosta şcoală de şoferi)

S.C. BLACK SEA SUPPLIERS SRL
Importator direct

vinde din stoc

CENTRALE TERMICE: IMMERGAS		
tiraj forţat	EOLO STAR	19.500.000
tiraj natural	NIKE STAR	16.885.500
	BIASI	
tiraj forţat		20.500.000
tiraj natural		18.300.000
RADIATOARE OŢEL		
600 x 600		1.253.800
600 x 800		1.573.000
600 x 900		1.721.956
600 x 1000		1.850.945
600 x 1200		2.131.022
ŢEAVĂ cupru bară		
φ15		34.276 / ml
φ18		48.258 /ml
φ 22		70.735 /ml
CAZANE VIADRUS		
20 KW		20.600.000
25 KW		22.750.000
30 KW		24.900.000
35 KW		27.000.000

Preţurile sunt promoţionale şi conţin TVA.

Relaţii la depozit: str. Ursului 21, tel. 271.052, 275.600

ŢEAVĂ şi FITINGURI multistrat, fitinguri cupru, aer condiţionat, baterii, ţevi negre şi zincate, profile pătrate şi rectangulare, robineţi, pompe, hidrofoare.

(2639035)

complex Capri

4 CASE UNIFAMILIALE
ARAD, str. Ardealului 27

de vânzare

FINISAJE ȘI DOTĂRI:
- fundație și elevație din beton armat
- planșee modulare Laging sistem, realizate de Ecosysteme srl Timișoara
- acoperiș tip Bramac - Austria
- termoizolație și tencuială exterioară tip STO - Germania
- pardoseală rece și pardoseală caldă
- trepte și glafuri placate cu granit
- ușă blindată
- instalație telefonică ISDN
- cablu TV
- sistem de alarmă
- video interfon
- barieră la aleea privată cu telecomandă
- tâmplărie PVC cu rulouri PVC și geamuri termopan
- instalație de încălzire cu centrală proprie, cu programator săptămânal

vindem vile la cheie

CU POSIBILITATEA DE PLATĂ ÎN RATE

PARTER: 178,8 mp
garaj
hol
living
baie
bucătărie
terase

ETAJ: 142,6 mp
hol
dressing
2 băi
4 dormitoare
balcoane

italCASE

RO - 1900 TIMIȘOARA
Calea Buziașului 16 A
tel. 0256 / 222 033

(c.443/2003)

s.c. SUPERPLAST INTERNAȚIONAL S.A.
cu sediul în ARAD, Str. Nicolaus Lenau 17

angajează operator mase plastice

Informații la telefon
0257-287.101, 288.985

Societatea de Investiții Financiare
Banat-Crișana S.A.
cu sediul în Arad, Calea Victoriei Nr. 35

organizează concurs pentru ocuparea postului de:
ECONOMIST
la Departamentul Economie, Serviciul Buget-Contabilitate

Condiții:
- absolvenți studii superioare economice, profil Finanțe-Bănci-Asigurări sau Contabilitate și Informatică de Gestiune
- abilități de lucru în WORD, EXCEL
- vechime minimă 2 ani în activitatea financiar-contabilă
- cunoașterea limbii engleze la nivel mediu constituie avantaj

Dosarele vor fi depuse până la data de 01.08.2003 inclusiv, la sediul instituției și vor cuprinde: cerere personală de înscriere la concurs, copie diplomă de studii, curriculum vitae.

Informații suplimentare se pot obține la sediul instituției sau la telefon 234198, zilnic între orele 8,00 - 16.00

(3534097)

Land Rover Freelander
Acum si in Arad prin
MDA Motors

Avans 10%
Dobanda
Perioada de leasing 1-5 ani
Discount 6%

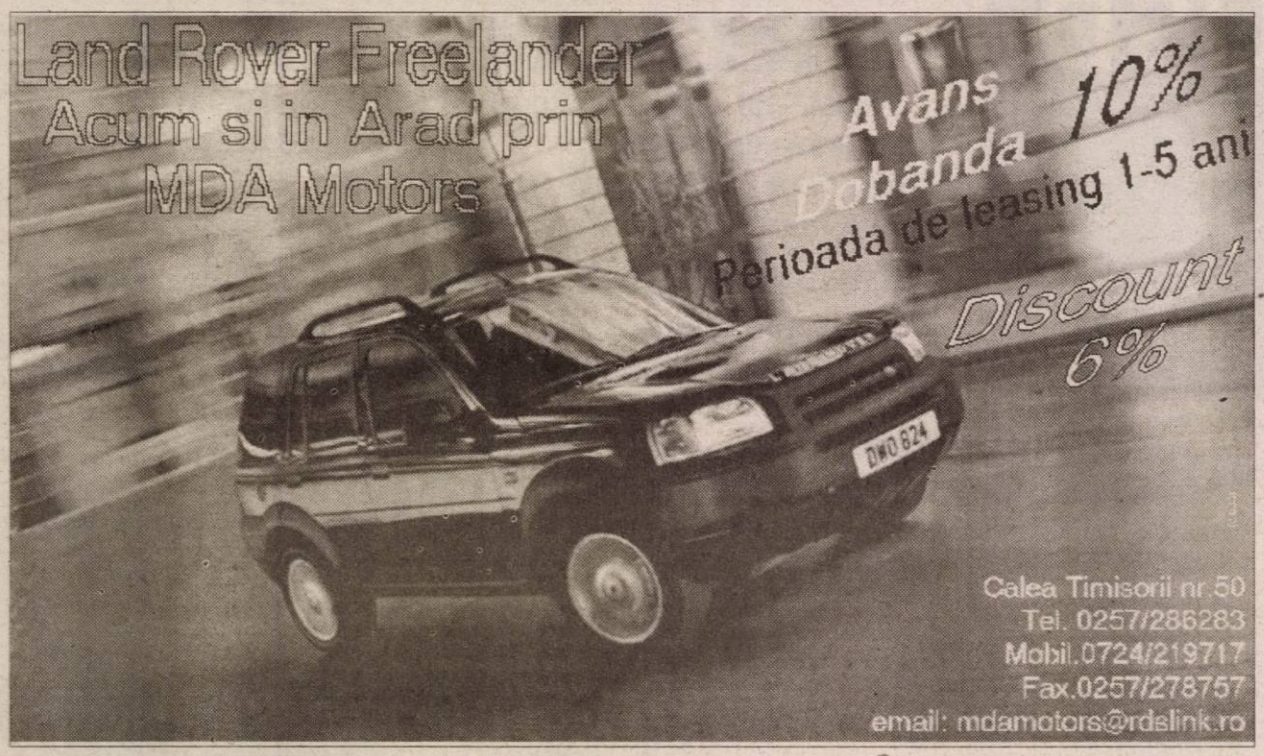

Calea Timisorii nr.50
Tel. 0257/286283
Mobil.0724/219717
Fax.0257/278757
email: mdamotors@rdslink.ro

Regăseşte PASIUNEA
www.regaseste-pasiunea.ro

Prof. dr. IOIART IOAN *urologie* - Cabinet privat Urologie *Consultații:* zilnic 14.00-18.00 Str. Traian Mosoiu nr. 11, Arad **Programări: ☎ 255 255**	*Șef lucr. dr. OLARIU CODIN* *cardiologie* - Cabinet privat *Consultații:* Mi•Joi•Vi 15.00-18.00 Bd. Revoluției nr. 23, apart. 16, Arad **Programări: ☎ 213 000**
Dr. ȘTIUCĂ FLORIN *urologie* - Cabinet privat *Consultații:* zilnic 8.00-13.00 Bd. Revoluției nr. 45, Arad **Programări: ☎ 253 767**	*Dr. UDUDEC TITUS* *medicină de familie* - Cabinet privat *Consultații:* Luni•Mi•Joi•Vi 8.00-12.00; Ma 15.00-18.00 Str. Andrei Muresan nr. 19, Arad **Programări: ☎ 250 700**
Șef lucr. dr. IOIART RODICA *diabetologie* - Cabinet privat *Consultații:* Luni•Mi•Vi 14.00-18.00 Str. Traian Mosoiu nr. 11, Arad **Programări: ☎ 255 255**	*Dr. FILIMON MARIA* *medicină de familie* - Cabinet privat *Consultații:* Luni•Vi 12.30-17.00; Ma•Mi•Joi 8.30-13.00 Str. Nicolae Grigorescu nr. 4-6, Arad **Programări: ☎ 255 803**

Asociația Română a Disfuncției Erectile

Diagnostic și tratament pentru problemele de erecție

Abonează-te la cadouri!

...și dacă te abonezi prin noi primești pe loc:
o saltea și o umbrelă de plajă sau o husă de telefon și un hands free**!

OFERTA CONNEX

• Reducere de 50% la orice tip de abonament până la sfârșitul anului (31 decembrie 2003).
Ofertă valabilă până la 31 iulie 2003.

* Prețurile nu includ TVA. **În limita stocului disponibil. Detalii în magazin.

QUASAR
ARAD - Ziridava Shopping Center, parter, Tel: 206.069

DEALER CONNEX

(C.A.40/2003)

OMNIASIG

ASIGURĂRI DE VIAȚĂ SA
member of TBIH Group,
cu acționari DEUTSCHE BANK, BERD, BCR, KARDAN LTD.

Societate de asigurări angajează în vederea promovării de produse de asigurare noi și atractive

A. CONSILIERI FINANCIARI	B. UNIT MANAGERI
Cerințe: - vârsta 25-55 ani - studii medii - abilități de comunicare - spirit de inițiativă, comunicare și de echipă	Cerințe: - vârsta 25-55 ani - studii superioare - abilități de comunicare - spirit de inițiativă, comunicare - personalitate puternică și aspect fizic plăcut și de echipă

Compania furnizează un program complet de pregătire gratuit, remunerare de nivel înalt-bonusuri etc. și multe oportunități pentru o carieră de succes.

Orice experiență anterioară în vânzări va fi luată în considerare.

Pentru interviu sunați la tel.: 0257/219.488
și trimiteți fax la 0257/213.337
e-mail: omniasig@rdslink.ro

Vă rugăm specificați postul vizat.

(c. 93/2003)

CASA JUDEȚEANĂ DE PENSII ARAD

PUBLICAȚIE DE VÂNZARE LA LICITAȚIE A BUNURILOR SECHESTRATE LICITAȚIA I Anul 2003, luna iulie, ziua 23

În temeiul art. 97 din Ordonanța Guvernului nr. 61/2002 privind colectarea creanțelor bugetare, se face cunoscut prin prezenta că în ziua de 04, luna august, anul 2003, ora 10,00, în localitatea Arad, str. Gh. Lazăr nr. 20 se vor vinde prin licitație publică următoarele bunuri imobile aparținând debitorului S.C. POLYCROM S.A. cu sediul în Arad, str. Poetului nr. 52, având codul fiscal nr. R1675413.

Prețul de evaluare al bunurilor imobile, de pornire a licitației:
Denumirea bunului:
1. teren intravilan în suprafață de 11.510 mp, în valoare de 5.649.971.250 lei, cu următoarele construcții:
a) birou și cabină portar, suprafața de 224 mp, valoare - 1.130.500.000 lei
b) atelier, fabrica antigel (P+1), suprafața de 381 mp, valoare - 2.618.000.000 lei
c) atelier, vestiare, dușuri, suprafața de 213 mp, valoare - 428.400.000 lei
d) magazie metalică, suprafața de 175 mp, valoare - 208.250.000 lei
e) atelier auto, suprafața de 150 mp, valoare - 297.500.000 lei
f) locuință și magazii, suprafața de 174 mp, valoare - 309.400.000 lei
g) depozit și atelier, suprafața de 1020 mp, valoare - 2.023.000.000 lei
h) sala festivă și anexe, suprafața de 303 mp, valoare - 476.000.000 lei
2. teren intravilan în suprafață de 82 mp, valoare - 10.977.750 lei
3. teren intravilan cu platformă betonată în suprafață de 972 mp, valoare - 281.940.750 lei
4. teren intravilan în suprafață de 883 mp, valoare - 197.019.375 lei
5. teren intravilan în suprafață de 128 mp, valoare - 19.992.000 lei
6. teren intravilan în suprafață de 468 mp, valoare - 125.307.000 lei
7. teren intravilan în suprafață de 770 mp, valoare - 171.806.250 lei
8. teren intravilan în suprafață de 482 mp, valoare - 129.055.500 lei
9. teren intravilan în suprafață de 482 mp, valoare - 129.055.500 lei
10. teren intravilan în suprafață de 482 mp, valoare - 129.055.500 lei
11. teren intravilan în suprafață de 198 mp, valoare - 35.343.000 lei
12. teren intravilan în suprafață de 320 mp, valoare - 57.120.000 lei
13. teren intravilan în suprafață de 198 mp, valoare - 79.521.750 lei
14. teren intravilan în suprafață de 320 mp, valoare - 128.520.000 lei
15. teren intravilan în suprafață de 518 mp, valoare - 254.273.250 lei
16. teren intravilan în suprafață de 518 mp, valoare - 254.273.250 lei
17. teren intravilan în suprafață de 482 mp, valoare -129.055.500 lei
18. teren intravilan în suprafață de 511 mp, valoare - 136.820.250 lei

Prețurile conțin și TVA-ul aferent.
Bunurile sunt grevate de următoarele drepturi reale și privilegii: ipoteca West Bank, Casa de Sănătate Arad, A.J.O.F.M. Arad.
Înainte de data stabilită pentru vânzarea bunurilor orice persoană care pretinde vreun drept asupra acestor bunuri trebuie să înștiințeze organele de executare despre acest lucru.
Toți ce interesați de vânzare trebuie să prezinte până la termenul fixat prin prezentul anunț ofertele de cumpărare și să depună o taxă de participare reprezentând 10% din prețul de pornire al licitației cu cel puțin 1 zi înainte de data ținerii licitației.
(3534613)

COMUNICAT privind citirea contoarelor de apă caldă menajeră

Onorata clientelă a SC ARTERM SA este anunțată pe această cale că citirea contoarelor de apă caldă menajeră se va face de către cititorii SC MPC ARAD SRL, societate de servicii creată pentru administrarea parcului de contoare, după următorul program:

28.07	29.07	30.07	31.07
PT2 / I Vlaicu	PT 2 / II Vlaicu	PT Lic.Industrial	PT Lic.Industrial
PT 23 TEBA	PT 23 TEBA	PT O.Terezia	PT O.Terezia
PT 4 zona II	PT 4 Zona II	PT Teatru	PT Teatru
PT Pasaj	PT Pasaj	PT 5 Gradiste	PT 5 Gradiste
PT Maiakovschi	PT 3 Udrea	PT 5 zona III Mic.	PT 5 zona III Mic.
PT 2 M.Costin	PT 32 Faleza Sud	PT 32 Faleza Sud	PT 32 Faleza Sud
PT 8V Obedenaru	PT 18 Faleza Sud	PT18 Faleza Sud	PT 18 Faleza Sud
PT 1V Dambovitei	PT 1V Dambovitei	PT 4 Macul Rosu	PT 4 Macul Rosu
PT 2 PRIM Padurice	PT 2 Prim Padurice	PT 1 Micalaca	PT 1 Micalaca
PT 10 Astoria	PT 10 Astoria	PT 7 Metalul	PT 7 Metalul
PT 21 E.Necunoscut	PT 21 E.Necunoscut	PT 2V Fortuna	PT 2V Fortuna
PT 14 Sp. Dermato	PT 14 Sp.Dermato	PT 15 IJTLA	PT 15 IJTLA
PT 6V Posta A.V	PT 19 Lic.A.Vlaicu	PT 19 Lic.A.Vlaicu	PT Paroseni
PT 2 Micalaca	PT 2 Micalaca	PT 2 Micalaca	PT 8 Policlinica
PT 3 Micalaca	PT 3 Micalaca	PT 3 Micalaca	PT 6 Vanatori
PT 2 zona 5 Mic.	PT 2 zona 5 Mic.	PT 1 zona 5 Mic.	PT 1 zona 5 Mic.
PT UTA	PT UTA	PT 6 Dispecerat	PT Aradul Nou
PT 3V Poli.Stomat.	PT 3V Poli Stomat.	PT 4C Dep. Mobila	PT 9 Matern
Agenti economici	PT S.Balint	PT S.Balint	PT 1A Micalaca.
	PT 1 Gara	Agenti Economici	Agenți Economici
	Agenti Economici		

Cititorii vor purta legitimatii având sigla SC MPC ARAD SRL

Reamintim pe această cale celor interesați, că **acțiunea de răscumpărare a contoarelor începută în data de 1 Martie 2003 se derulează conform programului anunțat.**

Pentru depunerea dosarelor de răscumpărare vă stăm la dispoziție la sediul nostru din str. Ștefan Augustin Doinaș nr.32, între orele: 8:00 - 16:00.
(3534620)

S.C. Construction House S.R.L.
Arad, Str. Pădurii nr. 49, tel. 214.633, 254.457
Produce UȘI interioare moderne, tip american
Vinde toată gama de MATERIALE DE CONSTRUCȚII ȘI ELECTRICE
TÂMPLĂRIE PVC și AL
Prețuri NEGOCIABILE
Montaj - Demontaj - gratuit
EXCLUSIV AL-PLAST
Calea Radnei bl. 108 C, tel. 210.280 (c.629)

QUASAR
Un bun necesar!
Cumpărături
în rate prefeRATE!
Pe loc!
Aragazuri începând de la **144.000*lei/lună**
Frigidere începând de la **240.000*lei/lună**
Ai venit, ai ales și ai plecat cu produsul preferat!
*Detalii în magazine!
rate fixe direct din magazin
fără girant
cea mai mică dobândă
cele mai mici rate
fără avans
ARAD 1 - Supermarket PROFI, Str. A. Vlaicu, nr. Z 18-19 parter, Tel: 349.029
ARAD 2 - Ziridava Shopping Center, Bd. Revoluției, Etaj 3 Tel: 211.822

Reprezentant exclusiv al unui important producător german de detergenți și dezinfectanți pentru industria alimentară
caută
distribuitori zonali cu experiență în domeniu
fax : 021 348 53 43
e-mail : oana.popescu@tehnoplus.ro
(3534570)

ANIVERSĂRI

Sâmbătă, 26 iulie se împlinesc 11 ani de când casa și sufletele noastre s-au umplut de bucurie odată cu venirea pe lume a celui care este
CHIȘ CSORDAS NORBERT MĂDĂLIN
din Arad.
Cu această ocazie îi dorim multă sănătate, fericire și
LA MULȚI ANI!.
Te pupă, nașa Gyongyi, bunicii Mărioara, Ocsi și baba din Chișineu Criș. (7794543)

MATRIMONIALE

MATRIMONIALA „ANTOANETA". Domni germani, serioși, bine situați, doresc căsătorie cu doamne-domnișoare drăguțe, serioase. Informații 228319, 0723.706.720, 279251, 0723.207.324. (12463)

Îți dorești soț și viață frumoasă în Germania? AGENȚIA „ROMANA" te ajută! Telefon 255776. (14896)

MEȘTER și MUZICANT pensionar, caut la sat, femeie blondă, 50 - 60 ani. M. TOMA, - VÂRFURILE, nr. 59. (9647294)

TÂNĂRĂ SEXI, apetisantă, sunt sclava fanteziilor tale. Telefon 0742.590.375. (15120)

VÂNZĂRI APARTAMENTE O CAMERA

Vând apartament 1 cameră, preț 10.200 Eu. Telefon 259395, 0745.255.070. (14727)

Vând garsonieră confort I, zona Micălaca, bloc 538, etaj 2, preț 8.300 EU negociabil. Telefon 0744.645.514. (14313)

Vând garsonieră cf. I, îmbunătățită, Miorița; cărucior copii + scăunel, germane. Telefon 461192. (14949)

Vând garsonieră 37 mp, et. 4, Confecții, 5.500 Eu. Telefon 279718, 0744.542.931 (14998)

Vând garsonieră cf. I, et. II, bl. P1, cameră, bucătărie, antreu, baie vană mică, balcon închis, contorizat. Telefon 0257-264778. (15076)

Vând apartament 1 cameră, Alfa, etaj I. Telefon 280770 orele 9-16, 257670 seara. (15091)

Vând apartament 1 cameră, central, 10.500 EU fix. Telefon 229688. (15116)

VÂNZĂRI APARTAMENTE DOUĂ CAMERE

Vând urgent apartament 2 camere, Stațiunea Moneasa. Telefon 313025; 349774. (14496)

Vând apartament 2 camere, parter înalt, zona Tribunal, fără intermediari. Telefon 255847. (14943)

Vând apartament 2 camere, semidecomandat, parter, Micălaca, 14.200 Eu. Telefon 0257-265541. (14397)

Vând apartament 2 camere, Miorița, et. II, decomandat, îmbunătățit, 16.500 Euro. Telefon 0740.547.595; 261718. (14596)

Vând apartament 2 camere, Banu Mărăcine, et. III. Telefon 0742.678.600, 212389 după ora 16. (14658)

Vând apartament 2 camere, decomandat, Confecții, 2 balcoane. Telefon 0723.893.483; 254516. (14494)

Vând apartament 2 camere, decomandat, îmbunătățit, liber, 733A. Telefon 0744.552.086. (14713)

Vând apartamenf 2 camere decomandat, parchet, gresie, faianță, geamuri, uși și balcon termopan, garaj, zona 300. Telefon 0788.407.974. (14762)

Vând apartament 2 camere Grădiște, 72 mp, lavabil, faianță, balcon închis. Telefon 0257 - 218858, 0722.601.626. (14820)

Vând apartament 2 camere, occidental, termopan, termotecă, 110 mp, str. Mărășești, preț 26.900 Eu. Telefon 277788, 0722.698.868. (14299)

Vând apartament 2 camere, zona 700, et. I, diverse îmbunătățiri, 15.000 Euro. Telefon 219494; 0744.767.315. (14790)

Vând apartament 2 camere, parter, decomnadat + garaj, Micălaca 300, între Euromedic și facultate. Telefon 0740.059.157 sau 259785. (14786)

Vând urgent apartament 2 camere + dependințe, lângă Piața Mihai Viteazul, Legea 112. Telefon 232946; 256606; 0722.850.867. (14877)

Vând apartament 2 camere (CEC-BRD), cărămidă, frumos. Telefon 0722.747.399. (14871)

Vând apartament 2 camere, et. II, zona Romanilor, contorizat, mobilat parțial. Telefon 285214. (14410)

Vând apartament 2 camere 80 mp, contorizat, zona 300. Telefon 0722.991.279. (14293)

Vând apartament 2 camere, bucătărie, baie, cumpărat Legea 112, str. Meținu. Telefon 235804. (13640)

Vând apartament bloc, 2 camere, zona Podgoria, decomandat, îmbunătățiri, (ne)mobilat, stil occidental. Telefon 256295 sau 328283, orele 16-20. (14890)

Vând apartament 2 camere, faianță, gresie, str. Miorița, bl. 187, preț avantajos. Telefon 0724.498.871, 265590. (14814)

Vând apartament 2 camere, decomandat, renovat, contorizat, ultracentral, semiparter (V. Milea), 16.000 Eu, fără intermediari. Telefon 234726. (14955)

Vând apartament 2 camere, urgent. Cal. A. Vlaicu, parter, îmbunătățit, preț negociabil. Telefon 250352 sau 259938, mobil 0744.126.860. (15009)

Vând apartament 2 camere hol mare, confort I, decomandat, mobilat, etaj 10, 15.500 EU sau schimb cu apartament 3 camere zona Polivalentă (plătesc diferența). Telefon 348834. (15099)

VÂNZĂRI APARTAMENTE TREI CAMERE

Vând apartament 3 camere, decomandat, etaj intermediar, Piața Spitalului. Telefon 230237.

Vând apartament 3 camere, ultracentral, parter, posibilitate privatizare, preț rezonabil. Telefon 0744.606.564. (14952)

Vând apartament în Alfa, 3 camere, decomandate, îmbunătățit, mobilat, garaj, pivniță. Telefon 0723.777.104, 0257-523184. (7794539)

Vând apartament ultracentral, 3 camere, semidecomandat, 3 balcoane închise cu geam termopan, calorifere aluminiu, preț 35.000 Eu, negociabil. Telefon 236347, 0745.521.296. (14575)

Vând apartament 3 camere 2 băi, etaj I + loc garaj, Banu Mărăcine, preț 35.000 EU. Telefon 0744.552.161. (14117)

Vând apartament 3 camere, Alfa-piață, parter, parchet, preț 16.900 Eu. Telefon 277788, 0722.698.868. (14299)

Vând apartament 3 camere, ultracentral, deasupra magazinului Romstal, P-ța Avram Iancu, 175 mp, Legea 112, 30.000 Euro, negociabil. Telefon 0722.620.475. (12638)

Vând 3 camere decomandate Vlaicu, îmbunătățiri, 3 balcoane, 114 mp, 19.000 Eu. Telefon 213192, 0722.257.409. (14623)

Vând urgent apartament 3 camere, decomandat, contorizat, satelit, balcon închis, Aurel Vlaicu, bl. X.28, et. 8, preț negociabil 15.500 Euro. Telefon 242875. (8155483)

De vânzare apartament 3 camere, central, (ne)mobilat, în Sebiș, blocul cu farmacia, cu fața spre vale, preț negociabil. Relații la familia Vesa, Bd. Victoriei, bl. B4, ap. 13, Sebiș. Telefon 310510 sau 0745.619.772. (c.c.)

Vând apartament 3 camere, Alfa, et. I, 97 mp, modernizat și renovat recent, cu multe îmbunătățiri. Telefon 0744.604.277. (14920)

Vând (sau închiriez) apartament central, 3 camere, decomandat, et. I + garaj, Bd. Revoluției. Telefon 218067. (14718)

Vând apartament 3 camere, zona UTA, et. 3, 3 balcoane, 2 băi, geamuri termopan, gresie, parchet, faianță, clima, garaj, preț 37.000 Eu. Telefon 0724.570.881. (8155493)

Vând apartament 3 camere, zona 300, recent renovat, decomandat, termopan, termotecă. Merită văzut! Telefon 262320, 0740.694.000. (14995)

Vând apartament 3 camere, ultracentral, Bd. Revoluției, modernizat, aer condiționat + garaj. Telefon 230303, 0722.697.703. (15002)

VÂNZĂRI APARTAMENTE PATRU-CINCI CAMERE

Vând apartament 5 camere, zona Spitalul Județean, 2 scări interioare, 2 băi, încălzire cu termotecă, finisaj deosebit, suprafața 200 mp, 2 balcoane. Telefon 0724.896.061. (f)

Vând apartament 4 camere, 2 băi, 2 balcoane, gresie, faianță, termopane, aranjat tip occidental, bloc nou, zona Fortuna, Vlaicu. Telefon 0721.999.176, 348598. (9155470)

(Continuare în pagina 12)

(Urmare din pagina 11)

Vând apartament 4 camere, contorizat, lângă Billa. Telefon 214718. (14105)

Vând apartament 4 camere (deasupra Băncii Agricole) + dependințe și garaj, cumpărat conform Legii nr. 112/1996. Informații telefon 413070 sau 0744.234.883. (14725)

Vând (schimb) apartament 4 camere, Micălaca, decomandat, 2 băi, balcon, renovat, contorizat. Telefon 284521, 0744.150.688. (14977)

Vând apartament 5 camere, parter, str. Abrud, preț 23.000 Eu. Telefon 278718, 0740.452.531. (14989)

Vând apartament 4 camere, str. Mioriței, bl. 188, îmbunătățit, et. II, preț negociabil. Telefon 262891. (15080)

Vând apartament 5 camere parter, Micălaca, ideal pentru birouri sau spații comerciale. Telefon 0744.612.865. (8357555)

VÂNZĂRI CASE

Vând casă, zona Gai, 1000 mp, preț 23.500 Euro, negociabil. Telefon 0742.147.223.

Vând casă Subcetate: 4 camere, 2 băi, 1 bucătărie mare, terasă, termotecă, renovată, recondiționată modern, grădină 4.000 mp. gazonată, 37.000 Eu și în rate, ocupabilă imediat. Telefon 0723.467.294, 0257-283864. (14331)

Vând casă mare, anexe, apă, gaz, 1.180 mp, Bujac, zonă neinundabilă, 39.000 Eu, negociabil. Telefon 0723.375.677; după ora 20 - 349276. (15069)

Vând apartament la casă, zona Gării, cumpărat - intabulat cu Legea 112, parchet, gresie, faianță, gaz și garaj, 21.000 Eu, negociabil. Telefon 0722.353.495 sau 0257-235790. (15069)

Vând VILĂ DEOSEBITĂ, complet utilată (mobilată) ultramodern, în Mureșel, ARADUL NOU, 300.000 Euro, negociabil sau 230.000 Euro, negociabil, nemobilată. Telefon 0722.381.749. (13072)

Vând casă mare, nouă, cu spațiu comercial, termopane, încălzire centrală, Grădiște, Orient 58. Telefon 256769, 0722.239.242. (14937)

Vând casă în CURTICI, eventual schimb cu apartament Arad. Telefon 0740.043.413. (13993)

Vând 1/2 casă (3 camere + anexe), central, 45.000 Euro. Telefon 0723.745.210. (14492)

Vând casă cu grădină în Sânleani nr. 83. Telefon 381823. (14550)

Vând urgent casă în Zimandul Nou, toate utilitățile. Telefon 0744.531.812, 0745.014.384. (14646)

Vând casă nouă, cu etaj, neterminată, în Turnu. Telefon 0740.092.475. (14688)

Vând urgent casă + teren 723 mp, 3 camere, terasă, fundația piatră codru, str. Renașterii, 42 B, Micălaca. Telefon 0721.599.721. (14761)

Vând casă 3 camere, apă, gaz, termotecă, suprafața 680 mp grădină, garaj în curte, zona Tic-Tac, 28.000 EU negociabil. Telefon 271684 după ora 18; 0722.356.698. (14388)

Vând casă mare, Sântana, utilități, posibilități privatizare. Telefon 0722.339.289; 0259-268076. (14149)

Vând la 4 km de Castelul Macea (asfalt) vilă occidentală, termopan, încălzire centrală, 4 dormitoare, baie, bucătărie + sufragerie, salon, gazon iarbă irigat (550 mp), livadă 100 pomi, garaj, 2 terase pavelate + apartament separat pentru îngrijitori, total 4000 mp, preț 90.000 EU negociabil. Telefon 277788, 536772, 0722.698.868. (14299)

Vând casă mare, centrală, în Vladimirescu, str. Progresului nr. 92, utilități, posibilități privatizare. Telefon 515281. (14858)

Vând casă nouă, în Pecica nr. 1813, lângă DN7, D+P+M, gresie, faianță, încălzire centrală, curent trifazat, suprafață construită 244 mp, 1700 mp teren. Telefon 0745.618.321 sau 0744.589.995. (14867)

Vând casă, central, str. Barițiu, 5 camere, 2 băi, garaj, pivniță, bună privatizare. Telefon 0724.260.920. (14911)

Vând casă în Grădiște, str. P. Rareș nr. 109, compusă din: 2 dormitoare, cameră de zi, bucătărie, cămară, baie mare, WC de serviciu, bucătărie de vară, magazie, garaj, încălzire centrală proprie, posibilități gaz, grădină 520 mp, preț 63.000 Euro, ideal privatizare. Telefon 0723.175.926. (13668)

Vând casă, Caragiale nr. 14, încă o familie în curte. Telefon 0722.807.937. (13847)

Vând casă, 2 camere, bucătărie, hol, pivniță, încălzire, ultracentral. Telefon 0721.288.676. (11863)

Vând casă cărămidă Curtici - central, 5 camere, hol, baie, bucătărie, garaj, curte betonată, dependințe, grădină 660 mp, gaz stradal, str. Primăriei 64, preț negociabil 40.000 Eu. Telefon 464292, 0723.862.595. (13554)

Vând apartament-casă, 2 camere, bucătărie, baie, str. Dimitrov, preț la vedere; vând casă mare, comuna Cruceni, 3 camere, baie, bucătărie, grădină, preț la vedere. Telefon 0740.237.728. (14615)

Vând 2 case, aceeași curte, Vlaicu. Telefon 273350. (14617)

Vând casă, obiecte uz casnic și mobilier, Gai, centură, zona BAT, suprafața totală 900 mp, negociabil 20.000 EU, str. Tribunul Corcheș, nr. 1/8 . Telefon 0723.602.905, 260110. (14207)

Vând casă 3 camere, îmbunătățită, Arad, str. Cocorilor 14. Telefon 243212. (13103)

Vând APARTAMENT LA CASĂ, 288 mp și SPAȚIU COMERCIAL, 100 mp, cumpărate cu Legea 112, str. I. C. Brătianu nr. 7 (fosta 30 Decembrie). Telefon 0722.437.528. (12327)

Vând casă familială, proprietate privată, 2 clădiri, grădină 1.400 mp, cartierul GAI, 40.000 Euro, negociabil, eventual plata în două rate. Telefon 274118. (12983)

Vând casă mare cu grădină în centrul Nădlacului. Telefon 0257-474229; 0721.247.663. (3913322)

Vând casă Podgoria, 3 camere, termotecă, bun sediu firmă, cabinet, 60.000 EU. Telefon 218856, 0722.257.409. (14623)

Vând urgent casă în localitatea Bonțești nr. 184, comuna Gurahonț, județul Arad. Telefon 0745.375.938. (14821)

Vând casă în Covăsânț, 1.700 mp vie, grădină, pomi fructiferi, preț 8.300 Eu. Telefon 0257-272083, 0722.645.991. (14779)

Vând vilă ultramodernă, în Zădăreni - central, toate utilitățile, 2.000 mp. Telefon 413031. (14925)

Vând imobil, comuna Semlac nr. 927, suprafața 1.000 mp, stare foarte bună, apă, telefon, 7 camere + baie + anexe, preț negociabil. Telefon 534196, 534220. (14932)

Vând vilă D+P+E+M (580 mp) situată în Ghioroc, piscină, suprafața totală 2.800 mp, posibilități pensiune agroturism. Informații telefon 0722.344.728. (14935)

Vând sălaș, sat Sederhat nr. 124. Informații telefon 0723.256.800. (8155491)

Vând casă în Grădiște, str. Castor nr. 48. Telefon 218996. (14967)

Vând (schimb cu apartament Arad + diferență) 2 case într-o singură curte, 3 camere fiecare + anexe, grădină mare. Localitatea Vladimirescu, str. Eminescu nr. 31. (14961)

Vând casă la țară sau schimb cu autoturism. Telefon 0745.263.175. (14988)

Vând sau schimb casă 6 camere, antreu, bucătărie, baie, 1.440 mp, Sânicolaul Mic (centru) cu casă mai mică sau apartament, preț 55.000 Eu, negociabil. Telefon 278718, 0740.452.531. (14981)

Vând casă în Grădiște, tot confortul, piscină. Telefon 0257-276782, 0744.216.707. (15001)

Vând (sau închiriez) casă cărămidă, în roșu, curent trifazic, apă curentă, gaz la poartă, grădină 1.000 mp, central în Curtici. Telefon 464597. (14993)

Vând casă de vacanță și vie, la Dealul Viilor, Ineu. Telefon 511996. (15006)

Vând casă, 3 camere, hol, bucătărie, cămară, baie, pivniță, curte, grădină, total 561 mp, situată Calea Victoriei nr. 16, colț Simion Bărnuțiu. Telefon 0722.145.692. (15082)

Vând casă Pecica central, 4 camere, multiple anexe, 15.000 EU negociabil. Telefon 0257 - 469920. (15089)

Vând casă str. Caragiale, compusă din 3 camere, baie, bucătărie, curte 2 anexe, posibilități privatizare, preț la vedere. Telefon 0740.769.464. (15098)

Vând casă în Grădiște. Informații telefon 349127, 233153. (8357553)

VÂNZĂRI SPAȚII

Vând urgent DEPOZIT toate utilitățile, suprafața 130 mp + teren aferent 270 mp, Arad, str. C. Liniștii, vizavi de Vama Arad, preț negociabil 25.000 EU. Telefon 0722.577.021. (14740)

Vând BRUTĂRIE stare de funcționare, localitatea VINGA FN centru. Telefon 460240. (14349)

Vând 2 SPAȚII, Eminescu, împreună/ separat, 86 mp parter + 130 mp subsol. Telefon 0722.231.270, 0722.363.600. (14683)

VÂNZĂRI TERENURI

Vând loc de casă cu grădină 80 ari, parcelabil, curent, apă, canalizare, lângă lac, gară, tramvai electric, Ghioroc nr. 494, telefon 461156.

Vând 22.000 mp, posibilități parcelare, zona Sere-Grădiște. Telefon 285249, 0745.365.755. (14692)

Vând 80 ha agricol, întabulat, Arad, șes. Telefon 253364, 213192, 0722.257.409. (14623)

Vând teren pentru construcții, cu materiale, în comuna Gârda, județul Alba, lângă șosea, preț avantajos. Telefon 0742.023.349. (14826)

Vând teren intravilan, str. Câmpia Turzii, Aradul Nou, suprafață de 25 arii, front stradal 23 m, preț 11.000 Euro. Telefon 0744.243.536; 278542. (14924)

Vând grădină intravilan, loc casă în Lipova Băi. Telefon 236218. (14365)

Vând 4,26 ha teren arabil, la Turnu. Telefon 0257-275549, 0722.487.080. (14701)

Vând teren intravilan 17.000 mp Valea Mureșului. Telefon 0721.114.184, 0723.599.169. (13778)

Vând loc casă, Șiria, 12 ari, 16.000.000 lei. Telefon 531367. (6161388)

Vând teren intravilan, 2.800 mp, Arad, str. Ileana Cosânzeana. Telefon 0721.222.058 sau 0257-272222. (14950)

Vând teren intravilan, 340 mp, Arad, Obedenaru, posibil și parcelat pentru construirea de garaje. Telefon 0721.222.058. (14950)

VÂNZĂRI AUTO

Vând Ford Ka 1,3i, 2000, klimă, în curs de înmatriculare, 6.600 Eu; Ford Sierra 20i, 1992 (cu portbagaj) recent înmatriculat, 3.550 Eu. Telefon 218909, 0722.295.928. (14689)

Vând OPEL ASCONA, 1986, Diesel, 2550 Euro. Telefon 0788.231.419; 0257-279647. (14843)

Vând Opel Omega Break, roșu, an 1990, benzină, alarmă, central, CAS, boxe, 3.150 Eu, negociabil. Telefon 0723.375.677. (15069)

Vând VW Passat 1,8 D. an fabricație 1998. Telefon 0744.589.987. (14598)

Vând Ford Probe an '90, stare impecabilă, 2.500 EU negociabil. Telefon 288339 sau 0723.162.819. (14729)

Vând microbus marfă Mercedes MB 100D, 1993. Telefon 0722.381.765, 0257-462322. (14698)

Vând Dacia 1310 Berlină, nouă. Telefon 0740.024.293. (14671)

Vând tractor U650 + plug 3 capuri. Telefon 0722.381.765, 0257-462322. (14698)

Vând RABA 10,5 tone basculantă, preț 2.500 EU; RABA 16 tone scafă, preț 4.800 EU; RABA 16 tone Irack, preț 6.000 EU, toate în stare de funcționare, prețurile sunt negociabile. Informații telefon 0257 - 562735 sau 0744.158.683. (7793317)

Vând tractor Ford, preț 4.000 EU și plug 4 capuri, reversibil, preț 4.200 EU. Telefon 0745.255.070, 259395. (14727)

Vând Dacia papuc două locuri, an 2000, 2.900 EU negociabil. Telefon 270837. (14670)

Vând Dacia 1310 an fabricație 1987-decembrie, preț 1.000 EU. Telefon 466430. (14802)

Vând Dacia 1310, TLX, an 1988, stare foarte bună, toate actele la zi, preț 900 EU negociabil. Telefon 0724.378.931 sau 285432. (14803)

Vând Fiat Doblo Cargo Diesel, capacitate cilindrică 1900 cmc, an fabricație 20.12.2001, preț 7.800 EU negociabil, înscris persoană fizică, nerulat în țară, airbag. Telefon 0257 - 531593, mobil 0722.601.564. (14807)

Vând Daewoo Cielo GLE/AC, an 1998, preț 4.000 Eu. Telefon 0722.356.210. (14328)

Vând Daewoo Tico, an 2001, preț 2.900 Eu. Telefon 0722.356.210. (14328)

Vând Dacia papuc, an 1998, preț 1.800 Eu. Telefon 0722.356.210. (14328)

Vând Fiat Fiorino, an 1997, preț 3.600 Eu. Telefon 0722.356.210. (14328)

Vând VW Transporter 8+1, an 1996, preț 9.500 Eu. Telefon 0722.356.210. (14328)

Vând motostivuitor 1t, benzină, preț 65.000.000 lei. Telefon 0722.356.210. (14328)

Vând Dacia 1300, an 1982, probleme caroserie, motor nou, cutie viteze nouă. Telefon 235473. (14697)

Vând ARO camionetă, motor Brașov, an 1987, preț negociabil. Telefon 417125. (8155485)

Vând Dacia 1310, nouă, câștigată la Loto. Telefon 0744.597.403. 814850)

Vând combină C.14, cu masă floarea soarelui. Informații telefon 0257-327016. (14765)

Vând Audi 100, benzină, 1,6, instalație gaz, înmatriculat, an 1988. Telefon 0722.640.037. (13689)

Vând Dacia 1310, an 1986, numere noi, motor 1400, 5 trepte, în stare foarte bună de funcționare, preț 27.000.000 negociabil. Telefon 536577. (14724)

Vând Ford Orion 1,6 Diesel, an 1989, 700 Eu, negociabil și tractor Fordson, preț 1.500 Eu, negociabil. Telefon 322439, 0740.091.803. (14780)

Vând Mazda 323 Diesel, an 1997, combi, 650 Eu. Telefon 0721.148.944. (14818)

Vând Dacia după reparație capitală caroserie, 1.250 Eu, verificare 2005, an 1990. Telefon 0721.148.944. (14818)

Vând Opel Kadett, an 82, 1.200 cmc, stare bună, VT 2005, preț 850 $ negociabil. Telefon 0745.378.842. (14830)

Vând combină C12, an 1994, în perfectă stare. Telefon 0723.579.764. (14928)

Vând 2 buc Oltcit, ambele 290 Eu. Telefon 285953. (14948)

Vând Toyota Corolla 1,8 Diesel, 198, VT 2005, PF, stare bună, culoare roșie + piese schimb, preț 1.700 Eu, negociabil. Telefon 217415, 0722.898.461. (14956)

Vând VW Passat 1,6 Diesel, neînmatriculat. Telefon 287718. (14964)

Vând autoutilitară Opel, injecție. Telefon 287718. (14964)

Vând autoturisme Dacia, stare foarte bună, la schimb cu Dacia avariată + diferență. Telefon 0745.702.450. (14982)

Vând bilet LOTTO câștigător DACIE și BANI. Telefon 250429, orele 7-14; 385211 după 16. (14996)

Vând Dacia 1310, stare funcționare. Telefon 0745.233.090. (15070)

Vând tractor U445, în stare foarte bună. Telefon 459042. (15077)

Vând Opel Vectra 1,7 TD an fabricație 1995 cu vama plătită și un Ford Fiesta, an fabricație 1988. Telefon 0722.251.555. (15102)

VÂNZĂRI ELECTRO

Vindem frigorifice: VITRINE, RAFTURI, CAMERE, AGREGATE, VAPORIZATOARE. Telefon 281384. (13639)

Vindem CASE MARCAT FISCALE, CÂNTARE ELECTRONICE și CONSUMABILE. Telefon 272727. (12891)

Vând CUPTOR PIZZA, FRITEUZĂ și VITRINĂ FRIG. Telefon 0723.384.607. (p)

Vând la prețuri bune TELEVIZOARE COLOR, MAȘINI SPĂLAT AUTOMATE, CONGELATOARE, LĂZI și COMBINE frigorifice. Ofer garanție. Calea Radnei 153. Telefon 274600. (12970)

Vând Playstation, 1 nou. Telefon 0722.381.765, 0257-462322. (14698)

Vând monitoare defecte. Telefon 0744.670.180; 0257-288226. (14861)

Vând frigider Zill. Telefon 0745.777.863. (14542)

Vindem TV COLOR, garanție, telecomandă, preț fix 2.450.000 lei. Telefon 349908. (12207)

Vindem LĂZI, COMBINE FRIGORIFICE, CONGELATOARE, VITRINE, FRIGIDERE, MAȘINI DE SPĂLAT, TV COLOR, numerar sau în rate, prețuri foarte mici și negociabile, Calea Radnei nr. 225, telefon 259339, 0744.706.321, 563027. (14931)

Vând TV color, MAȘINI SPĂLAT, FRIGORIFICE, garanție 1 an. Telefon 0257-233511. (14941)

VÂNZĂRI DIVERSE

Vând mobilă veche LENGYEL (argintar, masă, 6 scaune, etc.)- 3.500 Euro; set pahare ZEPTER original-800 Euro; mașină spălat vase BOSCH-350 Euro. Telefon 0788.231.419; 0257-279647. (14843)

Vând dormitor în stare bună, 250 Euro. Telefon 0744.775.055.

Vând GARAJ ULTRACENTRAL, cu extras CF. Telefon 0744.784.443. (14070)

Vând PLASĂ GARD ZINCATĂ, PLASĂ RABITZ, CUIE, toată gama de SÂRME, str. VRABIEI 4. Telefon 289997. (14751)

Vând TABLĂ DECAPATĂ 1x1000x2000, str. Vrabiei, nr. 4. Telefon 289997. (14751)

Vând MOBILĂ BUCĂTĂRIE, DORMITOR, LIVING, moderne, toate noi. Telefon 256769, 0722.239.242. (13318)

Vând UȘI și FERESTRE PVC cu geam termopan, orice dimensiune. Telefon 256769, 0722.239.242. (13318)

Vând ușă intrare 0,90/2 m, 41 elemenți calorifer fontă. Telefon 240964.

Vând BOLȚARI, calitatea I, 14 modele, prețuri negociabile. Telefon 0745.634.885. (10076)

Vând BOLȚARI OMOLOGAȚI, beton și zgură, la cel mai bun preț. Telefon 0722.621.600, 0722.870.752; 283683. (c. 369)

Vând pui Labrador Retriever cu pedigree și carnet sănătate. Telefon 0722.812.081. (14569)

Vând BETON, MORTAR, ȘAPĂ, ASFALT. Asigur utilaj, transport. Telefon 0723.273.746. (14579)

Vând BALAST, NISIP, la domiciliul clientului. Telefon 241278; 0745.272.375. (14607)

Vând TERMOTECI, BOILERE, CONVECTOARE, POMPE DE CIRCULAȚIE. Garanție. Telefon 0740.249.544. (14589)

Vând baloți lucernă. Telefon 0723.372.962. (14691)

Vând garaj autorizat zona blocului 701 Micălaca. Telefon 281402, 234856. (14810)

Vând garaj str. Mărțișor, bloc Petrol, Podgoria. Telefon 253382. (14815)

Vând ieftin calorifer otel 170/60, nou, Ungaria. Telefon 234274, 0744.193.504. (14679)

Vând PUI de CARNE, diferite mărimi. Telefon 219283. (14765)

Vând cățel Caucazian, 8 săptămâni, vaccinați, deparazitați. Telefon 281808. (14859)

Vând instant gaz (boiler). Telefon 0744.670.180; 0257-288.226. (14861)

Vând mobilă bucătărie, coltar, mochetă, birou, congelator, stare bună. Telefon 262907. (14898)

Vând INSTALAȚII IRIGAT, ASPERSOARE prin picurare, prețuri mici și negociabile. Telefon 0257-214557; 0257-280998, Arad, B-dul Decebal nr. 17. (14892, 893)

Vând presă balotat pe ață, stare bună. Informații telefon 0745.970.366. (14897)

Vând garaj autorizat în Alfa, zona bl. 75. Telefon 0744.337.766. (14921)

Vând struți pui, tineret, familii reproducătoare. Telefon 0744.797.831 sau 535147. (11975)

Vând mobilă tineret. Telefon 254183. (14198)

Vând ovăz, recolta 2003. Telefon 0257-275549, 0722.487.080. (14701)

Vând vană fontă cu cazan, stare excepțională. Telefon 229911. (14509)

Vând SÂRMĂ BALOT (bobinată); PLASĂ GARD ZINCATĂ, RABITZ și alte MATERIALE DE CONSTRUCȚII, str. V. Conta 1. Telefon 273862. (14339)

Vând mașină de cusut lleana, nouă; circular; motor trifazic; pompă Kama; țeavă diversă și alte obiecte gospodărești. Telefon 467229, MĂDERAT.

Vând NISIP, BALAST, PIATRĂ albă, piatră fundație. Telefon 0744.534.601, 216481. (13995)

Vând BOLȚARI VIBROPRESAȚI 300x250x200-11.500 lei; 1mc-770.000. Telefon 0257-281491; 0722.381.750. (14158)

Vând baloți paie grâu. Telefon 275585, 0721.594.426, 0721.545.487. (14533)

Vând LEMNE FOC, NISIP, BALAST, la domiciliul clientului. Telefon 210771. (14583)

Vând M.U.T. 10; strung, abricht, frezâ, etc. Telefon 218067. (14718)

Vând dormitor complet, 7 piese, în stare bună. Informații telefon 388114. (7793362)

Vând iapă murană, 5 ani, localitatea Macea nr. 1497. Telefon 536499. (14818)

Vând pat extensibil 1,60/ 2m, preț negociabil. Telefon 243030. (14822)

Vând disc mare, 30 mil lei; disc mic 24 mil. lei. Telefon 0745.506.201. (14853, 4)

Vând măsuță + 2 fotolii, colțar bucătărie + masă + 4 scaune. Telefon 253558.

Vând tăuraș de 7 luni, roșu cu alb. Telefon 0744.189.091. (8155499)

Vând garaj autorizat, cu acte în regulă, în zona Aurel Vlaicu, str. Aleea Ulise. Telefon 229908, 0745.119.777. (14954)

Vând presă balotat, sârmă + ață, în stare de funcționare. Telefon 286420, 0722.827.016. (14944)

(Continuare în pagina 13)

Tipografia **Mediagraf**

Execută prompt, de calitate și la prețuri deosebit de avantajoase

ziare, reviste, cărți invitații de nuntă, sonete, cărți de vizită | *registre, imprimate pliante, afișe* | *Cataloage școlare, condici de prezență, carnete de note pentru elevi*

Informații și comenzi zilnic între orele 8-14 la sediul din str. Feleacului F.N. (lângă Complexul Jackson) sau la tel. 250.902; fax 250.920.

(Urmare din pagina 12)

Vând canapea extensibilă, fotoliu, ventilator. Informații telefon 264653. (14926)

Vând dormitor bej, dulăpior pantofi, masă joasă, uși, geamuri cu toc, cuier antreu, etc. Telefon 289693. (8155489)

Vând garaj, str. Fulgerului, Piața Agro Vlaicu, 1.000 Eu. Telefon 0721.450.040, 289175. (8155495)

Vând (lichidez gospodărie) dormitor, mașină cusut, mobilă diversă. Telefon 284153. (14972)

Vând mobilier: cameră combinată, canapea extensibilă, 2 fotolii, bucătărie. Telefon 236477. (14968)

Vând baloți lucernă. Telefon 287718 (14964)

Vând dormitor vechi, furnir nuc, recondiționat. Telefon 235866, după ora 20. (14981)

Vând cort Iglu, Germania, folie dublă aluminizată, hol 3-4 persoane, 2.300.000 lei, negociabil. Telefon 0722.698.812, 0723.695.193. (14984)

Vând UNIT DENTAR Germania, cu turbină, 2 micromotoare, electrocauter, compresor, negascop, 1.700 Eu, posibil în rate. Telefon 0722.698.812, 0723.695.193. (14984)

Vând mobilă și diverse, lichidare locuință. Telefon 278718, 0740.452.531. (14989)

Vând instalație de muls gemrană, casă de valori (seif), cazan încălzire lemne. Telefon 0740.204.123. (7794182)

Vând căruță țărănească. Informații telefon 210863. (14992)

Vând pianină placă bronz. Telefon 0257-231606. (14991)

Vând strung SNB 280, freză mică (cap Morse 4). Telefon 257523, 0722.252.637. (15064)

Vând LINIE DE ÎMBUTELIAT, cu toate accesoriile. Telefon 0722.629.694. (15080)

Vând plante Yucca mari. Telefon 0722.629.694. (15080)

Vând rochii de mireasă import Austria și haine second-hand. Telefon 251735. (15104)

Vând 2 locuri veci la Eternitatea, cu bordură și cruce mozaicat, 9.000.000 lei. Telefon 0257 - 255143. (15092)

Vând 2 capre cu lapte. Telefon 381139.

Vând betonieră, cazan baie, pătuț copil, cazane încălzire centrală pe lemne, combustibil lichid și numai pe combustibil lichid, toate din Austria. Telefon 0744.961.102, 0257 - 512717. (15095)

Vând sufragerie curbată, aparat de sudură, circular pentru tăiat lemne, mașină de tocat carne, aparat de sudură autogen, magnetofon Soiuz profesional. Telefon 0744.612.865. (8357555)

Vând BALAST, NISIP, PIATRĂ CODRU, LEMNE FOC. Transport domiciliu. Telefon 0744.235.941. (15117)

CUMPĂRĂRI TERENURI, IMOBILIARE

Cumpăr sau închiriez SPAȚIU COMERCIAL, ultracentral. Telefon 0744.606.564. (14131)

Cumpăr terenuri extravilane, fără intermediari, în Arad și în țară. Telefon 0721.708.290; 0257 - 277397. (10279)

Cumpăr urgent apartament 3 camere, cf. I, et. 1-2, zona Vlaicu, ofer între 15 și 16.000 Eu. Telefon 231022, 0724.135.912. (14936)

Cumpăr garsonieră cf I sau II, plata pe loc, ofer între 5.000-6.500 Eu. Telefon 0740.578.437. (14942)

Cumpăr teren arabil în Zăbrani. Informații telefon 457069 sau 0722.810.504. (7793363)

CUMPĂRĂRI ELECTRO

Cumpăr frigider, ofer 700.000, congelator, ladă, combină frigorifică, 1.200.000-1.500.000. Telefon 273965; 0721.838.968. (8155458)

CUMPĂRĂRI DIVERSE

Cumpăr 15-20 t grâu, porumb sau orz. Telefon 0745.037.225. (14541)

Cumpăr tulpină nuc, ofer 3.500.000-4.000.000 lei/ mc. Telefon 0724.673.071. (14666)

Cumpăr pene. Telefon 0740.429.470, 210863, str. Gh. Doja nr. 197. (14971)

Cumpăr armă de vânătoare mixtă. Telefon 0722.810.019.

LOCURI DE MUNCĂ

SC angajează BRUTARI, PATISERI. Condiții avantajoase. Domiciliul stabil în Arad. Telefon 289162. (8154532)

SC angajează BARMANĂ. Telefon 256835. (p)

CPI SECURITY angajează urgent, în condițiile Legii 18/1996, AGENȚI de PAZĂ. Condiții de lucru și salariu foarte motivante. Telverde: 0800 800 046, luni-vineri între 10.00 - 16.00. Apel gratuit. (f, 3534560)

SC angajează VÂNZĂTOARE cu experiență, domiciliul în Arad. Telefon 0740.012.990. (8155479)

MUNCĂ la domiciliu. Plata/buc. Trimite plic autoadresat, CP 23, OP 3, SATU-MARE. Răspuns 10 zile. (f, 3534596)

Firmă distribuție MATERIALE de CONSTRUCȚII, vopsele policolor, angajează REPREZENTANT VÂNZĂRI. CV-urile la fax 0257 - 252272. (14825)

Angajăm TINERI ABSOLVENȚI pentru meseria de TÂMPLARI. Telefon 514901. (14731)

INDUSTRIA PLASTIC angajează MUNCITORI cunoștințe minime de ELECTROMECANICĂ, inițiativă, lucru în schimburi. Str. Câmpul Liniștii nr. 1, -incinta ROMANIA COMBI, orele 16-19. (14834)

Angajăm VÂNZĂTOARE (VÂNZĂTORI) -fast-foods. Telefon 0744.533.233. (14842)

Angajăm MECANIC pentru REPARAȚII BICICLETE. Salariu atractiv. Telefon 0724.454.794. (14860)

PREIAU evidență CONTABILĂ pe calculator pentru AF, PF, SRL. Telefon 261838; 0745.521.300. (14909)

SOCIETATE COMERCIALĂ angajează CONFECȚIONERE. Telefon 0257-306.055, str. Feleacului nr. 1. (14922)

FIRMĂ CONFECȚII angajează personal: CROI, MAȘINISTE, FEMEI SERVICIU, MAGAZIONER. Salar atractiv, bonuri masă, transport asigurat. Telefon 272668. (14919)

Angajez MUNCITORI CALIFICAȚI în RIGIPS și FAIANȚORI, 6.500.000 lei lunar. Telefon 0744.629.469. (14680)

DIALMA, str. Câmpul Liniștii 1 (în curte cu VAMA ARAD) angajează CONFECȚIONERE CALIFICATE și PERSOANE NECALIFICATE pentru învățarea meseriei de CONFECȚIONER TEXTIL. Telefon 306033. (14661)

Angajez VÂNZĂTOARE GHERETĂ. Telefon 0744.926.601, 0745.768.133. (14572)

SC MAGIC INTERNAȚIONAL SRL caută FEMEI și BĂRBAȚI, muncă în ISRAEL. Contract minim un an. Telefon 211400, orele 10-16. (14734)

FIRMĂ ÎNCĂLȚĂMINTE în CURTICI, angajează PERSONAL cu EXPERIENȚĂ în încălțăminte. Salar avantajos + decontăm abonamente. Telefon 206164. (14792)

SC angajează 11 persoane: elevi, studenți, șomeri, disponibili la program prelungit. Oferim contract muncă, calificare, salar motivant. Telefon 218757, 0740.511.404. (14846)

FIRMĂ ARTIZANAT angajează PICTORI pentru LUCRĂRI ARTIZANAT. Telefon 514043, 0745.378.842. (14829)

SOCIETATE COMERCIALĂ pe acțiuni, angajează ELECTRICIAN. Informații la telefon 212324, int. 142. (14856)

FARAON PECICA angajează ȘEF SECȚIE și CONFECȚIONERE, salar până la 4.000.000 net + bonuri. Telefon 469524, 0744.594.466. (14884)

Angajăm FARMACIST. Telefon 0745.301.544. (14906)

Angajăm VÂNZĂTOARE alimentară NON STOP, fără limită de vârstă. Telefon 281159, 8-14. (14938)

Angajez VÂNZĂTOARE gheretă și bar, cu carte de muncă. Telefon 210149, 0745.252.510, 277113. (8155500)

SC DELFI SERV angajează BARMANE, Calea Timișorii 191, Aradul Nou. (14963)

SC ANTONIO TEXTILE PECICA angajează CONTABILĂ EVIDENȚĂ PRIMARĂ. Condiții: cunoștințe PC, experiență operații export, normă întreagă. Telefon 0723.329.841. (14983)

Angajăm PATISERĂ, „CORNUL DE AUR". Telefon 278968 orele 20-23, 0740.830.188. (14994)

MR FAB angajează LĂCĂTUȘI, ZIDARI, ZUGRAVI. Telefon 275250, 0788.345.073. (14997)

SC angajează pentru atelier lucru GALȘA, CONFECȚIONERE + CTC-istă. Telefon 531668. (15003)

Angajăm CONTABILĂ, loc de muncă și salariu atractiv. Telefon 0723.637.765. (15004)

SOCIETATE COMERCIALĂ prelucrea lemnului angajează TÂMPLARI CALIFICAȚI. Telefon 275234. (15062)

SC SIR TEX SRL cu sediul în Arad, angajează PERSOANĂ pentru CONTROL CALITATE CONFECȚII. Condiții: experiență în domeniu, posesor permis categoria B. Telefon 271291, 0742.065.375. (15060)

SC angajează BRODEZE (calificate, necalificate) Arad, str. Dâmboviței 23. Telefon 289040, 0722.252.637. (15063)

Angajez ȘOFER, posibil pensionar, salar atractiv, str. Emil Gârleanu nr. 20. (15071)

SC angajăm ZIDARI. Telefon 274800, 0745.888.379. (15072)

BRUTĂRIA „LIA", Complex Podgoria, angajează VÂNZĂTOARE, LUCRĂTORI PATISERIE. Telefon 0745.305.232. (15067)

SC UNION PRODUCTION angajează LĂCĂTUȘI PROFESIONIȘTI și VOPSITORI. Telefon 255523. (15079)

Angajez BARMANĂ-OSPĂTARĂ pentru CAFE-BAR. Telefon 287318, 0740.963.939. (15082)

SC angajăm ASISTENT/Ă STOMATOLOGIE/RADIOLOGIE DENTARĂ. Informații telefon 0722.267.614. (15084)

Angajăm FARMACISTĂ cu normă întreagă. Informații telefon 0788.233.351 sau 0723.668.700. (15094)

SC ROMLUX SA angajează pentru CENTRU de VÂNZĂRI din Arad, GESTIONAR. Condiții: vârsta minimă 21 ani, fără cazier, studii economice, experiența constituie avantaj. CV-urile se pot trimite până în data de 01.08.2003, la nr. telefon 0257 - 212507. (15096)

SC CARA SRL angajează MECANIC AUTO și ȘOFERI (gradele B-C) pentru distribuție municipiu și județ. Telefon 279488.

Angajez (închiriez) SCAUN de COAFEZĂ, FRIZERIȚĂ, manichiuristă-pedichiuristă, cu autorizație. Telefon 250339. (8357552)

Angajăm VÂNZĂTOARE ÎMBRĂCĂMINTE, cu experiență. Telefon 0722.440.508. (15114)

PRESTĂRI SERVICII

EXECUT instalații sanitare, încălzire, gaz, contorizări, canalizări, electrice. Telefon 514859. (14836)

EXECUT: renovări apartamente, case, zugrăveli, fațade, etc. Telefon 272695. (14829)

SC MASER CONSTRUCT SRL execută case, vile, depozite, la cheie. Telefon 0744.471.916. (c.b.)

SILDOR PROD.
Reparații montaj, FRIGORIFICE și AER CONDIȚIONAT. Vânzări VITRINE, RAFTURI și CAMERE FRIGORIFICE. NOI. Telefon 0257-349121, 0257-270622. (c. 32)

Reparații FRIGIDERE, CONGELATOARE. Domiciliul. Garanție 12 luni. Telefon 254073; 0740.081.123. (14119)

Seria ȘCOLII ȘOFERI „VÂRTACI" începe: 26 IULIE. Telefon 246527, 0721.477.552. www.scoalavartaci.tripod.com (14023)

Executăm BETONĂRI, TENCUIELI, zugrăveli, REPARAȚII acoperișuri, acceptabil. Telefon 211646; 0740.994.503. (13887)

Execut STRĂPUNGERI BETON hote, bolți și ZUGRĂVELI-FAIANȚĂRI. Telefon 0740.212.750. (13680)

LUKAS CONSTRUCT execută HIDROIZOLAȚII ACOPERIȘURI. Plata în RATE. Telefon 256119, 0723.273.746. (14579)

ȘCOALA PODOABĂ „A; B; C; E", VICTORIEI 34 face înscrieri. Telefon 256050, 243626, 228295. (14902)

P.F. execută lucrări FORAJ FÂNTÂNI, la preț avantajos. Telefon 0745.383.703. (14970)

DIVERSE

PIERDUT VALUTĂ, posibil în zona JACKSON sau BILLA. GĂSITORULUI RECOMPENSĂ SEMNIFICATIVĂ. Telefon 0740.146.946.

DAU ÎN ARENDĂ 20 ha teren arabil la Belotinț. Informații telefon 0723.747.302 sau 0256.-445311. (779355)

SOCIETATEA SILVOCINEGETICĂ ZĂRANDUL contractează MASĂ LEMNOASĂ din cota 2003 și 2004, prin licitația din 7 august 2003, organizată de D.S. Arad. Preselecția și documentarea, la sediul din Târnova, Primărie, telefon 370101. (15007)

OFER VALUTĂ, condiții avantajoase, rezolvare rapidă. Telefon 0722.698.868. (14568)

Mă numesc Claudia, sunt din Arad și țin să-i mulțumesc doamnei

AURELIA ARDELEANCA

pentru rezolvarea marilor probleme cu sănătatea și dragostea. Sunt foarte bine și sănătoasă tun. Sunați la telefon 263951, 0723.924.535. (15086)

Tămăduitoarea

TAMARA,

prin har sfânt, dezleagă farmece, blesteme, cununii, lecuiește beția, impotența, gelozia, aduce pacea, liniștea în casele oamenilor. Rezultate garantate.

SORIN, din Arad, nu am fost niciodată căsătorit, mulțumesc

TAMAREI,

me-a dezlegat cununia, sunt căsătorit, fericit, foarte mulțumit. Telefon 0257-368624; 0723.421.156. (14888)

SCHIMBURI

Schimb apartament Vlaicu, 3 camere, semidecomândate, et. 4/4, acoperiș fără probleme, contorizat, îmbunătățiri, cu apartament 2 camere, solicit diferență rezonabilă. Telefon 240490, 0740.847.158. (14908)

Schimb Mercedes Vito 110, din 1997, înscris în Germania, cu apartament 2 camere, în Arad, prefer Grădiște. Telefon 0745.808.086, 231636. (14969)

Schimb apartament 3 camere centra, Bd. Revoluției, cu casă în Arad. Telefon 251735. (15104)

ÎNCHIRIERI

Închiriez (ofer) SPAȚIU COMERCIAL, 50 mp, str. Andrei Șaguna nr. 35 (lângă BAT). Telefon 368685, 0744.280.270. (14701)

Ofer spre închiriere apartament 2 camere, mobilat, Miorița. Telefon 456292.

Dau în chirie, pe termen lung, apartament deosebit 230 mp, ultracentral, Bd. Decebal, mobilat, contorizat, toate utilitățile moderne, et. I, sistem alarmă, parcare auto în curte (cu posibilitate de cumpărare peste 1-2 ani) chiria 200 Eu/ lună + cheltuieli, plata anticipat pe 1 an, ocupabil imediat. Aștept oferte serioase. Telefon 416359 sau 0745.784.679. (14841)

Închiriez (dau) apartament ultracentral, nemobilat, pentru birou, cabinet, locuință. Telefon 285566. (14722)

Închiriez apartament 2 camere, Podgoria, nemobilat. Telefon 259939 sau 234853. (14791, 14865)

Ofer spre închiriere SPAȚII COMERCIALE: Eminescu, Lacului (demisol), Lucian Blaga. Telefon 0745.315.895.

Închiriez (ofer) casă, str. Caragiale, nr. 14, pentru locuință, depozit, magazin. Telefon 0722.807.937. (13847)

Oferim spre închiriere SPAȚII COMERCIALE pentru: MAGAZINE, DEPOZITE, PRODUCȚIE. Telefon 281036. (c. 48)

Închiriez (ofer) apartament 4 camere, mobilat, contorizat, utilități, garaj. Telefon 0723.640.614. (14461)

Închiriez HALĂ și BIROURI 600 mp, central, toate utilitățile. Telefon 0740.212.750. (13679)

Închiriez apartament 1 cameră, confort I, mobilat, ultracentral. Telefon 280274, 0744.928.087. (14813)

Ofer spre închinere apartament 2 camere Podgoria, termen lung, numai străini. Telefon 282183. (14798)

Dau în chirie pentru firme, apartament pe Bd. Revoluției, 112 mp. Telefon 270176, 0745.529.407. (14784)

Închiriez (ofer) apartament 1 cameră, central, mobilat, contorizat. Telefon 0724.219.345. (14855)

Închiriez apartament 2 camere, central, pe un an de zile, 100 Eu/ lună, plata anticipat pe 6 luni, cu data de 1 septembrie 2003. Telefon 0744.546.755. (14864)

Închiriez (ofer) vilă ultracentrală, mobilată lux, termen lung (scurt). Telefon 255180. (14876)

Dau în chirie garaj cărămidă, Vlaicu, termen lung. Telefon 263382. (14878)

Închiriem apartament în vilă pentru străini, 200 Eu. Telefon 284574 sau 0723.916.909. (14797)

Primesc în chirie 2 eleve de liceu. Telefon 368462. (14659)

Închiriez (ofer) apartament 2 camere, mobilat lux. Telefon 0722.622.676. (14929)

Închiriez (ofer) apartament 2-3 camere, Vlaicu. Telefon 0745.136.636, 0744.182.932. (8155498)

Ofer spre închirieire garsonieră cf. I, nemobilată, str. Banu Mărăcine. Telefon 231962, 274474. (14958)

Închiriez garsonieră cf. I, Faleza Sud, bl. 11, ap. 5, pe termen lung, 50 Eu. Telefon 0724.879.030. (14962).

Închiriez sau vând schelet metalic antenă colectivă bloc. Telefon 275879. (15083)

Ofer spre închinere camere pe A. Șaguna (zona Spitalului Județean), excelent spațiu comercial, pentru birouri, etc. Telefon 0721.841.832. (15112)

SC CORLEONE SRL închiriază SPAȚII COMERCIALE între 100 - 2000 mp, Arad, Calea Timișorii nr. 30, ANGAJEAZĂ: zugravi, zidari, strungari, tâmplari. Telefon 279488.

(Continuare în pagina 14)

(Urmare din pagina 13)

Închiriez 1 cameră la bloc, zona UTA, la 2 fete sau tineri căsătoriți. Telefon 243978, 271368. (8357551)

Dau în chirie apartament 2 camere Micălaca. Telefon 259521. (15110)

PIERDERI

Pierdut carte de intenție pentru casa de marcat Optima CR 500 cu seria 4617036 și seria fiscală AR 0002000071 aparținând SC „OK" SRL - Arad. O declar nulă. (15105)

✝ DECESE ✝

Cu adâncă durere anunțăm plecarea dintre noi, în lumea celor drepți, la vârsta de 79 ani, a celei care a fost o ființă deosebită, mamă, soacră, bunică și străbunică

FLOARE CIOCÎRLĂU.

Funeraliile vor avea loc azi, 25 iulie 2003, ora 15, de la domiciliul defunctei, din Arad, str. Lalelelor, nr. 16, la Cimitirul din Micălaca. Timpul nu va putea șterge chipul luminos, glasul blând și amintirea vie din inimile noastre. Cei ce te-au iubit și te vor iubi toată viața. Dumnezeu să o ierte și să o odihnească în pace! Familiile îndoliate CIOCÎRLĂU, PĂIUȘAN și SAVIN.

Cu durere în suflet anunțăm încetarea din viață, a celei care a fost

BARNA ECATERINA

din COVĂSÂNȚ. Înmormântarea va avea loc sâmbătă, 26 iulie 2003, ora 15, la COVĂSÂNȚ. Familia îndoliată.

✝ CONDOLEANȚE ✝

Mulțumim tuturor rudelor, prietenilor, colegilor, vecinilor și cunoștințelor care au fost alături de noi în marea durere pricinuită de pierderea fulgerătoare a dragei noastre

ILEANA NŐSNER

care ne-a lăsat cu sufletele îndurerate. Familia îndoliată. (14957)

În aceste momente grele, suntem alături de familia STĂNESCU și regretăm, profund, fulgerătoarea trecere la cele veșnice a distinsului prieten și coleg,

- preot

CLAUDIUS STĂNESCU.

Dumnezeu să-l odihnească în pace! Familia preot Bogățean Adi și preoteasa Corina. (15000)

Regretăm profund trecerea în eternitate a nașei noastre

prof. VIORICA PĂDUREAN.

Transmitem sincere condoleanțe familiei îndoliate. Familia ing. ȘTOIAN DAN. (15115)

Mulțumim din suflet celor care au fost alături de noi în marea durere pricinuită de decesul fulgerător al iubitului nostru soț și tată,

MOLNAR ANDREI

Familia îndurerată. (15088)

Transmitem condoleanțe unchiului, înv. PĂDUREAN AUREL, în greaua pierdere a celei care a fost soție,

prof. PĂDUREAN VIORICA.

Dumnezeu s-o odihnească! Familia ROȘU și văd. PĂDUREAN ELENA. (15090)

Suntem alături de familia BARNA la durerea pricinuită de trecerea în neființă a celei care a fost

BARNA ECATERINA.

Sincere condoleanțe! Colectivul Restaurantului „CLUJUL" - ARAD. (15118)

✝ COMEMORĂRI ✝

✝ De câteva zile clopotele bisericii din satul ANDREI ȘAGUNA bat întruna anunțând tragica despărțire de preotul nostru drag,

STĂNESCU CLAUDIUS,

care s-a stins din viață fulgerător, departe de țara sa. Sătenii sunt profund îndurerați după ce vreme de 31 ani a slujit cu tot sufletul și inima în parohia noastră. Suntem alături de doamna preotească Maria și copiii săi în aceste clipe grele de durere și lacrimi. „Vei fi acolo-n cer asemeni stelelor, care vor străluci multă vreme după ce s-au stins", dragul nostru părinte. Ne plecăm cu tristețe și pioșenie în fața mormântului și-l rugăm pe bunul Dumnezeu să-ți dea odihnă veșnică. COMITETUL împreună cu ENORIAȘII PAROHIEI din satul ANDREI ȘAGUNA. (15076)

Mai sus de stele și de nori/ E veșnicia tuturor/ Acolo este veșnic Rai/ Când sufletul de-aici ți-l dai/ De acasă voi când ați plecat/ Rămas bun nu v-ați luat/ N-ați știut că cruda moarte/ Vă va despărți de toate/ Când în grădina lui v-a luat/ Dumnezeu nu ne-a întrebat/ Ne-a pus la încercare grea. Tristă și neuitată va fi ziua de 27 iulie, zi în care, în urmă cu 1 an, după un tragic accident, au încetat să mai bată inimile celor care au fost:

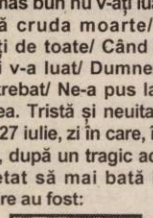

URDAȘ PETRU NICU
- tată - 33 ani

URDAȘ ADELINE GABRIELA - mamă - 32 ani

URDAȘ ALEXANDRU PETRU - fiu - 6 ani.

Dumnezeu să-i odihnească în pace! Îi vom păstra mereu în inimile și amintirile noastre! Copilul Cristian, mama Elena, tata Petru, sora Ileana cu familia. Parastasul și sfințirea monumentului vor avea loc duminică, 27 iulie 2003, ora 12, la Biserica Ortodoxă din Bujac. (15065)

Durerea ce o simțim nu are cuvinte, dragostea și bunătatea soțului, tatălui și bunicului nostru drag

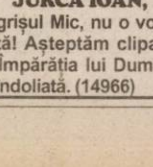

JURCĂ IOAN,

din Agrișul Mic, nu o vom uita niciodată! Așteptăm clipa revederii în Împărăția lui Dumnezeu. Familia îndoliată. (14966)

Se împlinesc 3 ani de dor și jale, de când a plecat și nu s-a mai întors sora și mama,

învățătoarea
ENE MARIOARA

născută Cuzman, din Petriș. Dacă sufletul meu Doamne prea devreme tu l-ai vrut, mângâie-i tu Doamne sfinte pe cei care m-au iubit! Fiul Sorin și sora Cornelia. (13667)

Au trecut 6 luni de la plecarea în eternitate a scumpei mele soții,

SUZANA RUSU,

pensionară, fostă statisticiană la Spitalul Municipal Arad. Parastasul de pomenire se va celebra sâmbătă, 26 iulie, ora 11, la Catedala Ortodoxă din Arad. Dumnezeu s-o odihnească în pace! Soțul Vasile. (14653)

Acum un an, aripa rece a morții a întunecat floarea vieții celui mai bun și scump copil,

NAN SORIN,

care, acum 6 săptămâni a chemat-o lângă el pe bunica dragă,

FOTA EUFROSINA (MARGARETA).

Îngerii să le vegheze somnul! Parastasul și sfințirea crucii, la Cimitirul Aradul Nou, sâmbătă, ora 11.30. Familia îndoliată. (14663)

Pios omagiu și recunoștință la împlinirea a 6 săptămâni de la moartea celui care a fost

preot

RAȚ IOSIF,

din parohia Cuvin. Dumnezeu să-l ierte și să-l odihnească în pace! Familia Martinescu Aurel și Anuța. (14695)

Au trecut 3 ani de la moartea copilului meu drag,

DAN NUȚIU.

Îți voi păstra în suflet chipul tău frumos, lacrimi și flori aștern pe mormântul tău. Dumnezeu să-l odihnească! În veci nemângâiată, mama. (14801)

A trecut un an de tristețe, durere și lacrimi, de la pierderea celei care a fost draga noastră mamă, soacră și bunică,

VANKO ANA.

Parastasul va avea loc sâmbătă, 26 iulie 2003, ora 11.30, la Catedrala Ortodoxă Piața Mare. Somn ușor, buniți dragă! Dumnezeu s-o odihnească în pace! Familiile Pătean Horvath. (14844)

Se împlinește un an, azi, 25 iulie, de la trecerea în eternitate a celui care a fost

FRUJA GHEORGHE.

Durerea, suferința și tristețea lăsate în urma lui nu se vor șterge niciodată! Dumnezeu să-l odihnească în pace! Soția, fiul, nora, nepotul, familia Fruja. (14868)

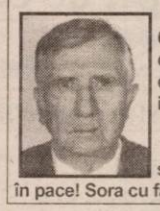

Se împlinesc 6 luni de la decesul celui care a fost mult iubitul

VAS MIHAI.

Dumnezeu să-l odihnească în pace! Sora cu familia. (14910)

Pios omagiu, lacrimi și tristețe e tot ceea ce simțim, la împlinirea unui an de la despărțirea de cea care a fost soție, mamă, fiică, soră și cumnată,

MARIANA TODERESCU.

Vei fi mereu în inimile noastre! Parastasul va avea loc sâmbătă, 26 iulie 2003, ora 12, la Biserica Ortodoxă Grădiște. Familia îndoliată. (14917)

Se împlinesc 2 ani, azi, 25 iulie, de când numai lacrimi și flori pe mormântul celui care a fost

HAȘIU IOAN,

din Iermata. Te plâng mereu, soția Florica, fiul Cornel, nora Viorica, nepotul Gabriel. (7793121)

Cu sufletele triste, anunțăm împlinirea a 6 săptămâni de la decesul dragei noastre prietene,

CORNELIA DRĂNĂU
(Neli Moldovan),

fostă educatoare. Îi păstrăm o caldă amintire. Să-i fie somnul lin, îngerii aproape. Slujba religioasă va avea loc sâmbătă, 26 iulie 2003, ora 10.30, la Catedrala Ortodoxă Veche. Silvia și Mișu Vișan. (14895)

Preot IOSIF RAȚ.

✝ Se împlinesc 6 săptămâni de când inima ta a încetat să mai bată. Clopotele vor bate mai tare să vestească, că ai plecat în cer. Mă voi ruga Tatălui Ceresc să te învrednicească să slujești mereu în altarul din rai. În urma ta au rămas lacrimi și durere căci te-am iubit nespus de mult. Doamne ce fericită eram când tu la mine veneai. Iojica dragă, mormântul tău este udat zilnic de lacrimile lui Mati. Amintirea ta este vie în inima tuturor celor care te-au condus pe ultimul tău drum. Dumnezeu să te odihnească în pace, căci nu te voi uita niciodată. În veci nemângâiata ta MATI din Pâncota. (8155490)

Cu durere în suflet anunțăm că s-au scurs 6 săptămâni de când moartea nemiloasă ne-a despărțit de cea mai iubită soție, mamă, bunică,

COCIUBA ANGELA.

Cât ai trăit te-am iubit/ Cât vom trăi te vom plânge! În veci nemângâiați, soțul Emil, copiii: Lucian cu familia, Monica cu Cristina, Angelica cu familia. (8155496)

6 luni se împlinesc de când mama mea cea dragă,

VESA SIDONIA,

a plecat în eternitate. Atunci când a plecat din casă, ai lăsat în gol în suflet, amar și dor. La mormântul tău când merg pe el îți las lacrimi și flori. Parastasul și sfințirea crucii vor avea loc sâmbătă, 26 iulie a.c. ora 11, la Cimitirului Aradul Nou. Dumnezeu să te odihnească! Fiica Vioara Floarea și ginerele Ioan. (14927)

Duminică, 27 iulie, se împlinește un an de la decesul celei care a fost

BÂRZ ELENA

din Șimand. Parastasul de pomenire va avea loc duminică, 27 iulie. Dumnezeu s-o odihnească. Fie-i țărâna ușoară! Soțul în veci nemângâiat. (14959)

Un moment de aducere aminte și o rugăciune pentru draga noastră

DRAGOȘ LIGIA IRINA,

la împlinirea a 2 ani de la trecerea în neființă. Parastasul de pomenire va avea loc sâmbătă, 26 iulie 2003, ora 10, la Catedrala Ortodoxă Veche. Dumnezeu să o ierte și să o aibă în pază! Familia ing. BOBANCU. (14580)

Un gând de aducere aminte și de aleasă prețuire pentru cea care a fost

dr. ALEXANDRESCU LUMINIȚA,

de la a cărei dispariție se împlinesc 2 ani. Colectivul Ambulatorului de specialitate al Spitalului Clinic Județean Arad. (15005)

Nemângâiați în pierderea fulgerătoare a celui ce a fost

ing. ȘERB TRIFU SORIN,

la numai 35 ani, părinții, soția și copiii anunță parastasul ce va avea loc duminică, 27 iulie 2003, la Biserica Ortodoxă din Gurahonț. (7282634)

Se împlinesc 40 de zile de când ne-a părăsit dragul nostru soț, tată, bunic și cumnat,

LĂZUREAN PETRU.

Paratasul de pomenire va avea loc sâmbătă, 26 iulie 2003, ora 11, Biserica UTA. Dumnezeu să-l odihnească în pace! Familia. (15066)

Lacrimi și un dor nemărginit la 7 ani de la dureroasa despărțire de cel ce a fost un neprețuit fiu, soț, tată, frate, cumnat și unchi,

BOEESCU GHEORGHE.

De ziua ta ne rugăm la bunul Dumnezeu să-ți dea odihnă veșnică. Parastasul va avea loc sâmbătă, ora 11, la Biserica Micălaca Nouă. Soția și copiii Anca și Cosmin, în veci nemângâiați. (15068)

Să lăsăm să ne cadă măcar o lacrimă și să-l rugăm pe bunul Dumnezeu să-i dea odihnă veșnică soțului meu

dr. SABIN CODOȘ

medic veterinar, la 2 ani de la trecerea în eternitate. Soția LUCIA. (7793361)

S-a scurs un an de dor și tristețe de când a plecat dintre noi, cea care a fost scumpă mamă, soacră și bunică,

RUSU MĂRIUȚA.

Dar știm că ești la Domnul. Fiica Iuliana, ginerele Nicu și nepoții. Familia MEMET. (15108)

Se împlinesc 6 săptămâni de la trecerea în neființă a iubitei noastre mame

GULEȘ CLEMANSA MARIETA.

Parastasul va avea loc duminică 27 august, la Catedrala Ortodoxă Veche, ora 12. Fiul SORIN. (15119)

lubitul nostru

GHEORGHIȚĂ

ce mult noi te-am iubit/Dar Dumnezeu ni te-a luat/Cu ochii-n lacrimi ne-ai lăsat/De un an noi plângem cu dor și cu durere/Dar fără nici o mângâiere". Parastasul de 1 an va avea loc duminică 27 iulie 2003, ora 12, în localitatea BÂRZAVA. Vei rămâne veșnic în inimile noastre. Soția RODICA, fiul CĂLIN, mama soacră LENUȚA, bunicul TRANDAFIR. (15097)

✝ SERVICII FUNERARE ✝

IN MEMORIAM "KUKI"

Servicii Funerare Complete

Str. M Eminescu Nr.4
ÎN CURTE
Tel:211.929 - 0723.343.964

Magazin deschis la orice oră

OFERĂ:
SICRIE 10 modele de la 600.000 - 2.800.000
SICRIE LUX 6 modele de la 3.600.000- 10.500.000
SICRIE import 70.000.000 lei
Mânere, șuruburi accesorii
LENJERIE 7 modele de la 350.000 - 1.400.000
GRATUIT ! ! ! !
Transportul sicriului la domiciliu
ÎNBĂLSĂMATUL
Plata în Rate ! ! !
Transport Intern și Internațional

RO STYL COMPANY
SERVICII FUNERARE COMPLETE
PRODUCĂTOR SICRIE
ARAD, STR. M. EMINESCU 22, TELEFON 214.422
Magazin deschis și noaptea
OFERIM
● SICRIE 10 MODELE DE LA 500.000 LA 3.600.000
● SICRIE LUX 4 MODELE DE LA 4.500.000 LA 20.000.000
● LENJERIE DECES 6 MODELE DE LA 300.000 la 2.000.000
● CRUCE, LUMÂNĂRI, PROSOAPE, BATISTE, MÂNERE și ȘURUBURI SICRIU
OFERTĂ SICRIU FAG CRUCE RESPETE 1.500.000
APELÂND LA SERVICII:
ÎMBRĂCAT, FORMOLIZAT ȘI TRANSPORT BENEFICIAȚI DE 15% REDUCERE LA SICRIU
TRANSPORT INTERN ȘI INTERNAȚIONAL
▼PLATA ȘI DUPĂ ÎNCASAREA AJUTORULUI DE ÎNMORMÂNTARE.
PĂREREA DVS. CONTEAZĂ!
TELEFON 0744.690.121

POMPE FUNEBRE Servicii Funerare Complete
Piața UTA Bloc U6 *colț cu magazinul electrice*
telefon 272.660, 0722.962.119, 0788.900.928
magazin DESCHIS la orice oră
O - Programări înmormântări
F - Sicrie, respete, cruci
E - Lumânări, batiste prosoape
R - Executăm transport în localitate și județ
I - Spălat, îmbrăcat
M - La comandă - colaci, colăcei și coroane
Plata și după încasarea ajutorului de înmormântare.

s.c. MARCOTEX s.r.l. Arad
angajează în domeniul confecții-textile

- maistră
- CTC-istă
- confecționere - mașini simple
  triplock
  uberdeck

Se asigură
salarii foarte motivate, bonuri de masă, un singur schimb, decontare, transport.

Informații telefon 273.933 sau la sediul din ARAD, Str. Dâmboviței nr. 23 (zona Vlaicu-Fortuna)
(3534615)

web west environ business computers
WEB COMPUTERS
ARAD P-ța Spitalului Bl. 2A Ap.23 Parter
Telefon:0257-255900, 257071, 270728

Vara asta vă facem bagajele pentru concediu

Cameră foto digitală MICROTEK .....99 €*
2,1 mega pixels, 4x digital zoom, blitz, mod filamre cu sunet
Telefon mobil Motorola T720i incl. camera foto.....299€*
Cameră video Panasonic VDR-M30EG.....1599€*
Prima cameră de filmat care înregistrează direct pe suport DVD
Monitor Philips 150 S3F15" TFT TCO 99.....249€*
Monitor 18" TFT TCO 99, 80kHz, 0,28.....399€*
*prețurile nu conțin TVA

SONY VAIO Notebook SONY VAIO FX 902P

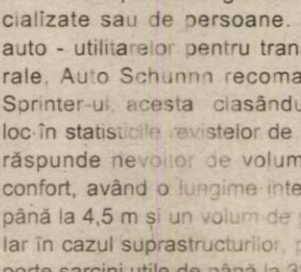

CPU: 1600+ Mobile AMD Athlon(tm) XP (AMD PowerNow!(tm) Technologie)
RAM: 256 MB SDRAM SO-DIMM (max. 512)
HDD: 20 GB
TFT: 14,1" XGA 1024x768
VGA: ATi(tm) 3D RAGE Mobility-M1 8 MB Video SDRAM (3D)
CD-RW/DVD-ROM (R-write:16x;RW-write:10x;DVD-read:8x;CD-read:24x)
FloppyDisk
Conectori: i.LINK(tm) (IEEE1394), 2 USB, paralel, serial, microfon,că°ti
Modem V.90, K56 flex,
Ethernet 10 BASE-T/100 BASE-TX, VGA , TV out
Greutate: 3,1kg Dimensiune: 324 x 46,9 x 265,5mm
Microsoft® Windows® XP Pro, Sony Software; Adobe Photoshop Elements LE

(c.433/2003)

Preț special: 799 €*

Școala Postliceală Sanitară Arad
face înscrieri pentru Admiterea 2003
la următoarele specializări
- Asistent medical generalist (3 ani) - 50 locuri
- Asistent de balneofizioterapie (3 ani) - 25 locuri
- Asistent de farmacie (2 ani) - 25 locuri
- Asistent de igienă (2 ani) - 25 locuri

Informații suplimentare la tel: 0257-281.497
sau la sediul școlii din Calea Victoriei nr. 1-3 Arad.
(3534540)

PROGES pentru amenajări interioare
Str. Dorobanți nr.55
Tel: 0257-282.021
PARCHET LAMINAT
de la 167.000 lei /mp*
LAMBRIURI LAMINATE, TAVANE POLISTIREN
PROMOȚIA LUNII !
PARCHET CLICK 230.000 lei/mp*
*Prețul fără T.V.A. (c.168)

Angajăm în domeniul publicității:
REFERENT VÂNZĂRI
Se oferă:
- pachet salarial atractiv (salariu fix + comisioane)
- posibilități de promovare
- contract de muncă

Cerințe:
- dinamism, perseverență
- abilități comunicaționale
- experiența în domeniul vânzărilor reprezintă un avantaj

CV-urile se trimit până în data de 29.07.2003 (inclusiv) prin **fax: 0256/444.126** sau prin e-mail la adresa: **cvarad@prosd.com**
Interviurile vor avea loc în Arad
Cei selectați vor fi contactați telefonic.
(3534614)

PASIUNEA PENTRU PERFECȚIUNE

Mercedes-Benz. *Special pentru dvs.*

***AutoSchunn** reprezentant DaimlerChrysler de peste zece ani în județele Arad și Hunedoara continuă să capteze atenția pasionaților de automobile, prin produsele Mercedez Benz pe care le promovează. Diversificata gamă de produse este prezentată clienților de specialiștii Auto Schunn, printre aceștia numărându-se și dl Ovidiu Stratinski, care se ocupă de peste doi ani de vânzarea auto-utilitarelor Mercedes Benz pe piața românească.*

● Ce înseamnă pentru d.voastră munca alături de echipa Mercedes Benz?

- Activitatea pe care o prestez în cadrul firmei Auto Schunn reprezintă pentru mine o șansă de a cunoaște lumea adevăratelor automobile de care sunt pasionat din vremea copilăriei. Sunt onorat să fac parte dintr-o familie atât de mare și de importantă precum Mercedes Benz și încerc ca prin produsele pe care le prezint să ofer clienților soluția unei afaceri profitabile.

● Și care este aceasta soluție?

- Ea e reprezentată cu certitudine de produsele Mercedes Benz, care, pe lângă confort, siguranța și fiablitate sunt avantajoase și din punct de vedere financiar.

● Cu ce este prezent Mercedes Benz pe piața din categoria auto-utilitarelor?

- Auto Schunn poate răspunde oricărei așteptări a clientului, de la autovehicule destinate transporturilor generale la cele specializate sau de persoane. Din categoria auto - utilitarelor pentru transporturi generale, Auto Schunnn recomandă clienților Sprinter-ul, acesta clasându-se pe primul loc în statisticile revistelor de specialitate. El răspunde nevoilor de volum, greutate și confort, având o lungime interioară utilă de până la 4,5 m și un volum de până la 24 mc. Iar în cazul suprastructurilor, poate să transporte sarcini utile de până la 3200 kilograme.

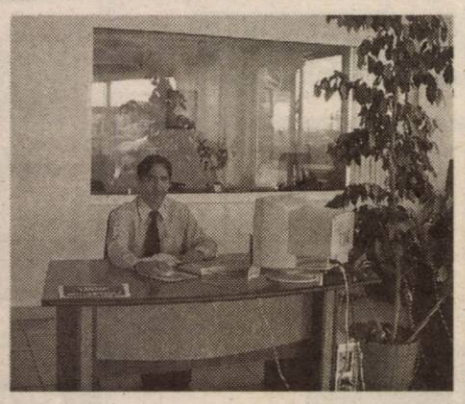

● La ce preț se poate achiziționa un astfel de produs?

- În funcție de dotările de care dispune, prețurile Sprinter-ului se situează între 19.500 și 26.000 Euro.

● Ați vorbit despre transporterele pentru mărfuri generale, dar aminteați și de ofertă privind transporturile specializate...

- Așa este! Din această categorie trebuie să amintim ,noul VITO destinat transporturilor de mărfuri ușoare de până la o mie de kilograme. El poate fi utilizat și pentru transportul de persoane, oferind maximul de confort. Siguranța VITO-ului este dată de sistemul antipatinare (ASR), de sistemul antiblocare frâne (ABS), fiind prevazut și cu centuri de siguranța pretensionate pentru fiecare pasager, respectiv air-bag-uri cu deschidere în două trepte. Pe lângă confortul oferit de scaunele pneumatice, încălzite, pasagerii unui astfel de autovehicul beneficiază de aer condiționat, geamuri electrice, oglinzi electrice și încalzite. Din punctul de vedere al dotării, e important de amintit tehnologia de vârf reprezentată în VITO și SPRINTER prin computer-ul de bord ASSYST, care furnizează șoferului o multitudine de date legate de distanța parcursă, perioada până la următoarea revizie, nivelul uleiului, data când acesta trebuie schimbat...Apropo de ulei, schimbul acestuia se face doar la 30000 kilometri, datorită motoarelor performante de ultimă generație. În cazul în care ASSYST-ul permite acest lucru în urma unei analize a uzurii uleiului, schimbul se poate efectua și la 40.000 de kilometri.

● Cu ce ofertă veniți în sprijinul transportatorilor de mărfuri specializate?

- Și pentru această cateogorie de clienți avem o ofertă interesantă. Este vorba despre autoutilitara VARIO, destinată în special transporturilor grele și specializate. Acesta este cel mai solicitat tip de autovehicul din categoria 7,49 de tone, permițând o sarcină utilă de până la 3.600 kilograme și un volum de 40 mc. Raportul de eficiență este maxim, având în vedere dimensiunile și capacitațile de camion la un preț redus. Important e faptul că acesta poate fi echipat pentru mărfuri textile, preparate congelate și chiar flori.

● Care este perioada de garanție pe care o acordați?

- Garanția oferită pentru orice tip de utilitară Mercededs Benz cunoaște cea mai îndelungată perioadă acordată pe piață, asta însemnând 24 de luni pentru întregul produs, fără limita de kilometri. AutoSchunn acorda și un termen de post garanție de 24 de luni, tot fără limita de kilometri pentru grupul motopropulsor, aici incluzându-se motorul, cutia de viteză și diferențial.

● Achiziționarea acestor produse este posibilă numai cu plata pe loc?

- Nicidecum! DaimlerChrysler oferă clienților săi cele mai avantajoase finanțări, și anume: Creditul DaimlerChrysler, derulat prin băncile BRD și Volksbank din România care se poate desfășura pe o perioadă între 1-3 ani cu doar 15% avans, 7,4% dobândă aplicabilă la sold și o perioadă de grație după livrare de 6 luni de zile.

Pe lângă acest Credit, sunt oferite finanțările în leasing pe o perioadă de până la 48 de luni.

Madiana Popescu

S.C. SATLINE S.R.L. TELEFON 251.461, 0744/507.211 SHOW ROOM ARAD, Piata Mihai Viteazul - BL. M7 - PARTER
TÂMPLĂRIE DIN ALUMINIU ŞI P.V.C.
CU GEAM TERMOPAN; PROFILE PVC TROCAL Germania; PROFILE ALUMINIU Grecia
NOU! RATE / 5 ani AVANS 0 (c.80)

CORAURA Telefon : 270525
CORAURA Telefon : 270525
Rate fixe

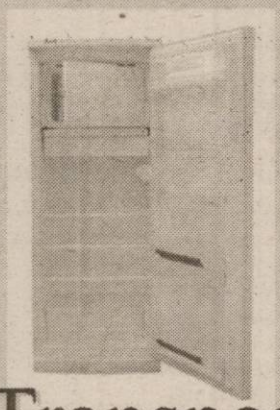

avantaje
·perioada maximă 3 ani
·fără girant
·avans 0%
·rate mici dobândă mică

instalare gratuită
(c.15/2003)
Transport GRATUIT în tot județul

CAMERA DE COMERȚ ARAD
Organizează următoarele cursuri:
- Declarant vamal;
- Operator calculator (inițiere Windows, Word);
- Utilizare Word;
- Utilizare Excel;
- Inițiere în utilizarea calculatorului pentru copii;
- Inițiere în activitatea de resurse umane;
- Legislația muncii;
- Contabilitate și aplicații pe calculator în conformitate cu reglementările contabile actuale, armonizate cu directivele europene;
- Limbi străine (engleză, italiană, franceză, germană, spaniolă);

Informații suplimentare la sediul Camerei de Comerț, Industrie și Agricultură a județului Arad
Str. Closca 5, cam. 31, etaj 2 Tel.: 20.88.07; 20.88.08
(c. 43/2003)

AMA GRUP INTERNATIONAL
!! CELE MAI MICI PREȚURI !!
anvelope radiale GOOD YEAR şi SAVA
(TURISME, CAMIONETE, CAMIOANE)
toata gama de anvelope DANUBIANA
6.990.000 lei (C.A.434/2003)
ANVELOPA TRACTOR SPATE (14.00 - 38/8PR)
telefon: 0257.270.262
Arad, str. Câmpul Liniștii, nr. 1 (fost TOFAN GRUP)

(c.652)
TÂMPLĂRIE PVC CU GEAM TERMOPAN
CALITATE GERMANĂ GEALAN Fenster-Systeme
ARAD, STR. CAIUS IACOB BL.R
FOSTUL Mag. CĂMINUL (lângă BANC POST)
[RATE până la 5 ani avans zero]
Cel mai bun! Cel mai ieftin!
Tel: 0257-213.145, 0788.391.769, 0788.391.770, 0722.528.185

NOU
s.c. LEGNOTEC s.r.l.
VINDEM din stoc sau la comandă
mașini utilaje prelucrarea lemnului
(noi sau uzate)
OFERIM CONSULTANȚĂ
în vederea achiziționării, montării, punerii în funcțiune
♦ instruire personal ♦ proiectare
♦ service asigurat
Relații tel. 0788.373.340, 0722.389.755
e-mail: legnotec@rdslink.ro (2639063)

s.c. AMRO - DC s.r.l.
uși și ferestre
din lemn stratificat cu geam termopan,
sistemul de profil german Euronut.
tâmplărie PVC, profil Trocal
ARAD, STR. FRĂȚIEI NR. 29
tel. 0257 - 259.483, 0723.068.257 (2639024)

FĂ-ȚI VACANȚA CU SUZUKI

10% REDUCERE
GARANȚIE 3 ani sau 100.000 Km
www.suzukivest.ro
SWIFT cu 5 uși de la 5.727 € (fără TVA)
DOTĂRI STANDARD: dublu airbag, închidere centralizată, geamuri față acționate electric faruri și oglinzi reglabile electric
DOTĂRI OPȚIONALE: ABS, aer condiționat, servodirecție
VÂNZĂRI CASH, ÎN LEASING SAU PRIN CREDIT BANCAR
FINANȚARE PRIN SARA LEASING
RS SARA MOTORS ARAD Importator SUZUKI în România
Calea Radnei nr. 221, Tel./fax 0257-22.92.72, 25.39.29 (C.A 628/2002)

EURO STIL
Complex Podgoria, tel. 270.930
Prinde ocazia verii: Bibliotecă ASTORIA 4,05 m cu numai 12.995.000 lei

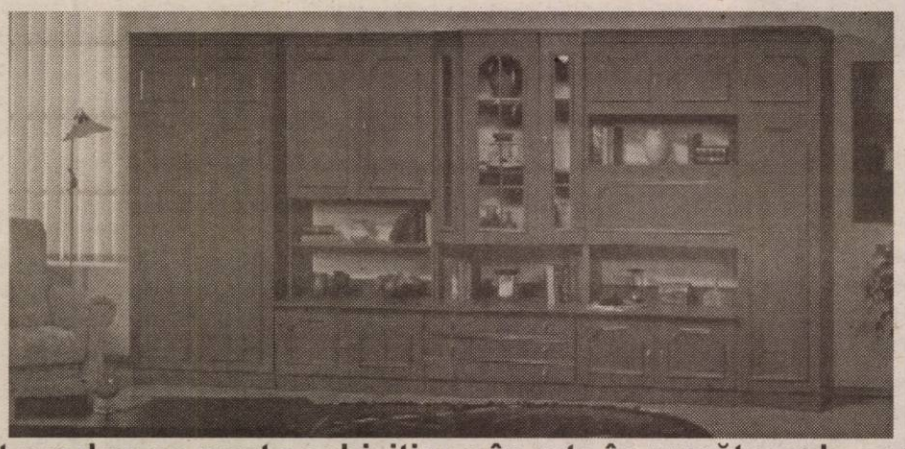

Acest produs se poate achiziționa în rate în următoarele condiții:
- Salariul dvs. minim 2.100.000 lei
- Salariul soțului/soției minim 2.100.000 lei
- Fără giranți
- Avans 0%
- Actele se fac direct în magazin!

(3401700)

SUPER OFERTA VERII!!
APARATE DE AER CONDIȚIONAT
COMPRESOARE JAPONEZE
9000 BTU (23 mp) - 9.980.000 lei
12000 BTU (31 mp) - 11.995.000 lei
18000 BTU (46 mp) - 20.332.000 lei
22000 BTU (55 mp) - 22.920.000 lei
24000 BTU (61 mp) - 27.925.000 lei
Aparate noi, cu garanție. Prețurile conțin TVA
CANTRALE TERMICE PE GAZ SAU LEMNE/CĂRBUNI
PENTRU APARTAMENTE SAU CASĂ
RATE PRIN BANCĂ
EXECUTĂM LUCRĂRI DE GAZE ȘI APĂ
ANDROMEDA SERVICE S.R.L.
Arad, Str. GORUNULUI nr. 24
Tel. 0257-256.858, 218.660, fax: 0257-270.899
(C.A.170/2003)

WEST BANK S.A.
ARAD, B-dul Revoluției nr. 88
TELEFON: 284.888; FAX: 285.202
WESTERN UNION TRANSFER DE BANI ®
Cel mai rapid mod de a primi bani din toată lumea

ADEVĂRUL
Cotidian independent Arad

Anul XV, nr. 3970

Sâmbătă, 26 iulie 2003 ● 16 pagini ● 5000 lei ● e-mail: adevarul@arad.ro; adv.pub@arad.ro

BRAT Publicație auditată în semestrul I 2002 — Tiraj mediu zilnic vândut: 30 531

Partenerul întreprinzătorilor care se respectă
s.c. ARIS s.a. Arad
Calea Victoriei 33-35
Fax: 250.675
Tel: 256.488 257.337

Fața orașului

Ștefan Tabuia

Mă număr printre cei nedumeriți de aducerea tocmai de pe la Constanța a unei echipe de salubrizare pentru municipiul Arad. Nu cred că ordinea citadină ar trebui căutată mai întâi dincolo de Carpați. În orgoliul nostru de ardeleni, ne place să credem despre Arad că a fost și încă mai este un fel de mică Vienă, că măcar în centrul său este un spațiu civic cu înfățișare aristocratică. E adevărat că în ultimul timp ne jenam de aspectul cam neglijent al Aradului, de zona stradală arareori vizitată de mătură, dar mai ales de carosabilul plin de gunoi, murdar, înecat de praf, asemeni drumurilor acoperite de colb din satele copilăriei noastre.

Aducerea firmei Polaris de peste mări și țări mi s-a părut totuși o măsură forțată de administrația municipală, o afacere împinsă de la spate de niscaiva politicieni și nimic mai mult. „Expoziția" de utilaje organizată ulterior mi s-a părut și ea un simplu exercițiu de imagine și nimic mai mult. Luat de val, am fost și tentat să adresez din acest colț de pagină câteva întrebări pe adresa edililor, dar m-am abținut, socotind că e mai bine să vedem la fața locului cine este și ce face echipa constănțeană de „măturători" ai străzilor arădene. Acum, la vreo două luni, poate mai puțin, de când a sosit Polaris în oraș, pot să spun că am procedat bine așteptând, fiindcă în acest timp scurt, „marinarii" aduși să ne curețe străzile chiar fac acest lucru. Și îl fac bine. Adică s-a întâmplat în această vară să găsesc, venind la serviciu, dimineața, străzile spălate bec. Măcar în zona sa centrală, de când a venit această echipă de salubrizare, fața orașului s-a schimbat în bine. Spălatul străzilor cu detergenți, după cum aud, nu s-a făcut niciodată în Arad. Chiar și stropitul carosabilului cu apă, o practică obișnuită în urmă cu vreo patru-cinci decenii, a devenit o raritate până mai ieri.

(Continuare în pagina 5)

SINDICALIȘTII DIN SĂNĂTATE AU PICHETAT PREFECTURA

Ultima speranță: mitingul
Foto: Ștefan Matyaș

● *La videoconferința de ieri, DAN UNGUREANU a prezentat Guvernului problemele din sistemul sanitar arădean*

Ieri dimineață, aproximativ 50 de sindicaliști de la Sanitas, respectiv CNSLR Frăția, au pichetat sediul Prefecturii. Deși aceștia doreau să-și exprime nemulțumirile în fața sediului PSD, președintele Dorel Popa nu a acceptat, dar a fost de acord cu desfășurarea protestului în fața Prefecturii. După doar câteva minute de la începerea acțiunii, prefectul Dan Ungureanu a părăsit sala de videoconferință, unde avusese o intervenție referitoare la problemele din sănătate, coborând în mijlocul mulțimii. Cu toate că președinta Sindicatului Sanitas, d-na Delia Bonca a amenințat cu instanța de nenumărate ori, ieri, în cadrul dialogului cu prefectul, nu a mai avut aceeași „virulență" în discurs. Angajații din sistem și-au pierdut orice speranță de mai bine, crezând că totul se rezumă la un joc politic.

Așa stând lucrurile, nici un medic nu a participat la acțiunea de ieri! În schimb, asistentele și personalul auxiliar ieșit în stradă au prezentat o listă de revendicări legate îndeosebi de lipsa de transparență în stabilirea „listei negre" cu disponibilizați, starea de incertitudine a spitalelor din Gurahonț, Ineu și Lipova, nerespectarea protocolului semnat între sindicaliști și Ministerul Sănătății.

Madiana Popescu

(Continuare în pagina 6)

Dor de casă, emoții și... misiune îndeplinită

MILITARII ARĂDENI S-AU ÎNTORS DIN KOSOVO

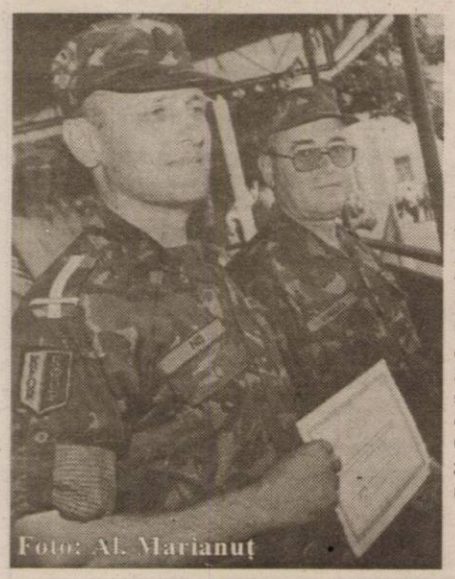
Foto: Al. Marianuț

● „Regiunea e ca un foc mocnit gata să se reaprindă!"

Ieri a avut loc, la U.M. Cetate Arad ceremonialul de primire a militarilor care s-au întors din misiunea executată în Kosovo. 83 de militari arădeni au contribuit la întărirea securității din zona în care au fost detașați. Alături de ei au fost colegii lor din Belgia, Luxemburg, Ukraina și Kosovo. Românii au participat la misiuni de escortă, însoțirea unor convoaie, acțiuni umanitare, culegere de date și informații sau protejarea unor câmpuri minate. În total, aproape 600 de misiuni în doar patru luni de zile. Asta înseamnă aproape șase misiuni pe zi.

Olimpiu Bulzan

(Continuare în pagina 4)

Situația din sistemul sanitar și criticile Opoziției pun PSD-ul pe jar

Liderii organizației municipale a PSD Arad au organizat ieri o conferință de presă pentru a demonta ***„cu documente ieșirile politiciniste ale lui Gheorghe Falcă în legătură cu situația din sistemul sanitar". „Populația este dezinformată de așa-zișii politicieni - ziua și administratori - noaptea. Din păcate, aceștia fac analize doar cu privire la activitatea din 2000 până în 2003. Dar pe cea de dinainte, adică a lor, n-o mai cunosc. Oricum, reformă facem noi, nu au făcut ei"*** a spus Coloman Edeleni, președintele PSD Arad, referindu-se la declarațiile lui Gheorghe Falcă. Întrebat dacă i s-a cerut președintelui CJA să ia măsuri împotriva lui Gheorghe Falcă pentru că acesta folosește imaginea instituției (în calitate de vice al Consiliului), în scop politic, Edeleni a lăsat-o pe Rodica Borza, secretar executiv al PSD Arad, să răspundă: ***„Am avut o discuție cu domnul Parpală, președintele Consiliului Județean Arad și vă pot spune că răbdarea acestuia este o calitate, dar când este pusă la încercare cu siguranță că va lua măsuri".***

A. Olteanu

(Continuare în pagina 5)

Mâine, la Vinga,

Se inaugurează noua biserică baptistă

Mâine, cei 300 de credincioși baptiști din Vinga își inaugurează noul lăcaș de cult. Serviciul Divin susținut cu acest prilej va începe de la ora 16.00, în prezența unui impresionant număr de invitați din Arad și județele învecinate.

În acest număr

Record nedorit la CLM Arad
Ordine de zi lungă cât o zi de post ... *Pag. 3*

Fibia Gazdovici va fi noul consilier județean al PRM *Pag. 5*

Departe de ochii presei, Constantin Dudu Ionescu a trecut, discret, prin Arad *Pag. 4*

Biserica Ortodoxă - împotriva prostituției! *Pag. 7*

Experiment reușit Cenușa de la CET nu va mai fi o problemă pentru Arad *Pag. 8*

Gratuitate pe tramvaie, pentru pensionarii cu venituri mici *Pag. 9*

ÎNCHIRIEZ SPAȚII PRODUCȚIE
500 m², 1000 m², 1500 m² – cu toate utilitățile
TELEFOANE 272.812, 0721.269.706

Meditația zilei

Bucură-te, omule: ești o creație unică!

Calendar

Astăzi, Soarele răsare la ora 5 și 35 minute și apune la ora 20 și 53 de minute.

Au trecut 206 zile din acest an. Au mai rămas 159 de zile până în 2004.

Praznicul zilei: Biserica ortodoxă: Sf. Sfințit Mc. Ermolae; Sf. Mc. Paraschiva din Roma; **Biserica greco-catolică:** Sf. M Ermolae, Ermip, Ermocrat (+313) și Paraschiva (+140); **Biserica romano-catolică:** Sfântul Ioachim și Sfânta Ana.

A venit BARZA!

La Arad: Caraman Natanael Vasilică, **David** Raul Bogdan, **Gazdag** Francisk Marck, **Don** Petru Bogdan, **Szabo** Nikolett, **Sotir-Urs** Andrei Iulian, **Perenyi** Florin, **Covaci** Izabela, **Faur** Ionuț, **Torocsik** Gabriela Dorina.

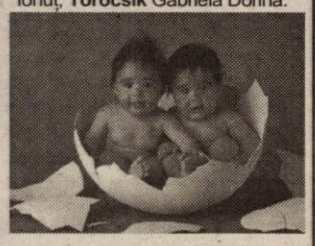

Comenzi TAXI

☎ ALFA PLUS - 349.349; 256.222
☎ TAXI ALFA - 22.88.88; 25.25.26; 0723.200.301; 0745-50.60.70
☎ TAXI ARAD: 244.244, 274.444; 0722755440
☎ DIESEL STAR - 212.222; 0722.361.011; 0745.645.645
☎ EUROPA - 275.555; 0723.677.555; 0744.828.163
☎ FAVORIT - 280.000; 281.111; 0740083333; 0742409992
☎ GETAX - 280.705; 280.100; 280.548
☎ MIRCO MILI - 230.530; 230.730

„ADEVĂRUL" VĂ ASCULTĂ!

La telefonul dimineții, 280944, între orele 9.00-12.00

☎ MULȚUMESC, ALINA!

Un cititor din Ineu ne adresează rugămintea de a face cunoscută următoarea întâmplare: **„Am cumpărat dintr-un magazin situat în Piața Mică, din localitate, mai multe lucruri printre care și o sticlă de ulei, pe care am plătit-o numai că am uitat-o acolo. Domnișoara care vindea a lipit pe sticlă un bilețel, cu mențiunea „uitat". M-am întors la magazin și mi-a înmânat uleiul. Vă rog să publicați cele relatate, pentru că astfel de atitudini sunt destul de rare astăzi. Toate cele trei fete de la magazin sunt foarte amabile".**

☎ „SĂ IA MĂSURI..."

Dl. Ștefan Marinescu sesizează Gospodărirea Comunală (secția spații verzi) că, în stația de tramvai de lângă Teatru, se află un tei care s-a uscat de mai bine de doi ani: **„De ce nu iau domniile lor o măsură, dacă tot spun că se îngrijesc într-atâta de cum arată orașul nostru?"**, întreabă el.

☎ REPARAȚII... „PROVIZORII"

Tot despre îndatoririle Gospodăririi Comunale, primim din partea d-lui Nagy E., str. Ardealului, nr. 51, următoarea sesizare: **„Pe această stradă, în fiecare săptămână se ard câteva becuri. Trebuie să vorbim de zeci de ori la Primărie, ca să trimită pe cineva să schimbe becurile arse. Ne consumăm impulsurile cu telefoanele. Nu pot să facă niște lucrări de calitate?"**

Redactor de serviciu, D. R.

Cinematografe

DACIA: Grădinița lui tătucu (SUA) 10; 12; 14; 16; 18; 20
MUREȘUL: Stăpânul inelelor 2 (SUA) 12; 15; 18
ARTA: Hotul de orhidee (SUA) 16; 18; 20
SALA MICĂ: Vorbește cu ea (Spania) 15,30; 18,30
PROGRESUL: Asterix și Obelix 2 (Franța) 16; Regulile atracției (SUA) 18
ÎN JUDEȚ - INEU: Curierul (SUA) 16; 18; Războiul stelelor Ep. II (SUA) 16; 18
PÂNCOTA: Matrix reîncărcat (SUA) 13; 17,30; 20; Identitatea lui Bourne (SUA) 16; Cum să cucerești bărbații (SUA) 18
CHIȘINEU-CRIȘ: Afaceri dubioase (SUA) 16; Puicuțe bune (SUA) 18
Lipova: Matrix-reîncărcat (SUA) 16; 20; Cinci băieți după o fată (SUA) 18

S.C. „Adevărul" SRL nu-și asumă responsabilitatea pentru conținutul articolelor publicate, aceasta revenind în exclusivitate autorilor.

Meteo

Vremea va fi instabilă. Cerul va fi mai mult noros. Temporar vor cădea ploi ce vor avea și caracter de aversă însoțite de descărcări electrice și intensificări de vânt. Izolat, cantitățile de apă căzute vor fi însemnate mai ales la deal și munte, unde vor fi și condiții de grindină. Vântul va sufla în general moderat.

Temperaturi minime: 15 la 19°C. Temperaturi maxime: 27 la 30°C.

Foto: Ștefan Matyaș

Rețeta zilei

PRĂJITURĂ RAPIDĂ CU FRUCTE EXOTICE

***Ingrediente**: 1 blat de tort, 1 cutie de compot de ananas, 2 lămâi, 5 kiwi, 100 g zahăr, 1 pachet unt, 100 nucă de cocos, 2 linguri de coniac, 100 g frișcă.*

Mod de preparare: se freacă untul cu zahărul până ce amestecul devine omogen, se amestecă cu nuca de cocos și cu zeama de la ambele lămâi (sau doar una, după gust).

Se taie blatul pe lungime, în două. Se unge jumătatea inferioară cu crema de unt, se acoperă cu cealaltă jumătate, care se stropește cu puțin sirop din compotul de ananas. Se tapetează cu frișca și se așază în mijloc un strat de felii de ananas, iar pe margine felii de kiwi, în prealabil curățate de coajă. Se stropește cu puțin coniac. Se lasă cel puțin o oră la frigider.

Horoscop

Sâmbătă, 26 iulie 2003

Berbec (21.03-20.04). Acordați mai multă atenție celor aflați în jurul dvs. Cineva face pe ascuns un lucru, ceea ce nu este pe placul dvs.

Taur (21.04-20.05). Dacă v-ați despărțit de partener nu fiți trist, dragostea se va ivi din nou în viața dvs.

Gemeni (21.05-20.06). În viața profesională nu veți obține succesul pe care vi l-ați dorit. Nu fiți dezamăgit și nu renunțați la ceea ce v-ați propus.

Rac (21.06.-22.07). Înainte de a vă spune părerea într-o situație dificilă, ar fi mai bine să cereți puțin timp de gândire.

Leu (23.07-22.08). Mergând pe căi ocolite veți avea parte de succes. Relația cu persoana dragă se va reînnoda.

Fecioara (23.08-22.09). Nu dați importanță bârfelor. Se pare că sunteți înconjurat de oameni cărora le plac intrigile.

Balanța (23.09-22.10). Veți ajuta pe cineva într-o situație dificilă. Persoana respectivă vă va fi recunoscătoare și vă va răsplăti.

Scorpion (23.10-21.11). Fiți atent, deoarece cineva încearcă să vă păcălească. Ar fi bine să vă notați câteva date pentru a nu le uita

Săgetător (22.11-21.12). O vizită neașteptată vă va bucura.

Capricorn (22.12-19.01). Veți primi răspunsul la o întrebare pe care ați pus-o de multă vreme.

Vărsător (20.01-20.02). Numai dacă veți accepta o mână de ajutor, veți reuși să duceți câteva planuri la bun sfârșit.

Pești (21.02-20.03). Veți avea noroc în tot ceea ce veți face. Veți materializa un proiect împreună cu colegii și veți fi foarte mulțumit.

Utilitare

Utilitare

Utilitare

PRIMĂRIA MUNICIPIULUI

Program de relații cu publicul (camera 5) luni-miercuri-vineri între orele 8-12; marți-joi între orele 8-12; 15-17 - tel. 284.744, tel. centrală 281.850.

PIEȚE, TÂRGURI

Astăzi este zi de piață la Chișineu Criș, Lipova, Pâncota, Felnac, Grăniceri, Hălmagiu, Moneasa, Pecica, Vărșand, Socodor, Șeitin, Vladimirescu, Zimandu Nou, Covăsânț. Târguri **săptămânale** se desfășoară astăzi la Lipova, Pâncota, Hălmagiu, Moneasa.

* Sunt deschise târgurile de animale de la Beliu, Pecica, Lipova, Sântana, Bârzava, Arad-Obor și Sânicolaul Mic.

FARMACII DE SERVICIU

• Farmacia **REMEDIUM** Arad, B-dul Revoluției nr. 52-54. Program luni-vineri: 7,30-20,00, sâmbătă 8,00-14,00. Telefon 233195. Eliberează medicamente compensate și gratuite. • Farmacia **LIBRO PHARMA** NON STOP, Calea Aurel Vlaicu 60-68 (lângă stadionul UTA) telefon 212.992. Eliberează medicamente compensate și gratuite. • Farmacia **TEAHAFARM**, Bd-ul Revoluției nr. 65. Program: luni-vineri 8-21, sâmbătă 9-13. Telefon 254.587. Eliberează medicamente compensate și gratuite. • Farmacia **OMNIAFARM**, Calea Aurel Vlaicu, Bl. Z28, cu program zilnic de la orele 8,00-22,00. Telefon 271724. Eliberează medicamente compensate și gratuite. • Farmacia **ELPIS PHARM** Micălaca, zona Piața Soarelui, str. Voinicilor, colț cu str. Păsunii, Bl. 193, sc. A, parter. Program: luni-vineri 8-20, sâmbătă 8,30-14. Tel: 259.619.

URGENȚE STOMATOLOGICE

Asigură cabinetul din str. Crișan (în spate la Gionelli), program non-stop. Telefon: 253794.

Urgențe stomatologice asigură și cabinetul din B-dul Revoluției nr. 62, ap. 17. Zilnic: conform orarului (robot pe telefon); sâmbătă între 9-14. Telefon: 256.665.

Cabinetul Stomatologic din Calea Victoriei nr. 7 A asigură zilnic urgențe, inclusiv sâmbăta, între orele 10-15. Telefon 095.565.622.

Cabinetul stomatologic din B-dul Revoluției nr. 95, etajul I, asigură urgențe, zilnic între orele 8-14, telefon 282184.

Cabinetul Stomatologic din str. Românului nr. 4 (lângă antichitățile de pe colț cu Mețianu) asigură zilnic urgențe stomatologice între orele 9-13; 15 - 20. Telefon 0744/752.020; 0723/013.704.

DISPENSAR VETERINAR

Dispensarul veterinar din Aradul Nou efectuează zilnic, orele 8-16 (sâmbăta 8-12) examen trichineloscopic, castrare porcine, ecornarea viteilor, însămânțări artificiale. Telefon 287.298.

ADMINISTRAȚIA FINANȚELOR PUBLICE

Administrația Finanțelor Publice a municipiului Arad: Asistență contribuabili (impozitul pe venitul global) - telefon 280633, 280733, int. 198 (persoane fizice) și 125 (persoane juridice) între orele 8,00-12,00. Informații mai pot fi obținute la adresa de web: www.finantearad.ro.

ÎNREGISTRĂRI ÎN CAZ DE DECES

Biroul de Stare Civilă - decese face înregistrări după următorul program: sâmbătă și duminică, între orele 9,00-11,00. Tel. 281850.

TELEFON DE URGENȚĂ LA POLIȚIE: 955

Noul număr de centrală telefonică al I.J.P. (Inspectoratul Județean de Poliție) Arad: 207100.

PROTECȚIA CONSUMATORULUI

B-dul Revoluției, nr. 50. Telefon: 257049

GARDA FINANCIARĂ

B-dul Revoluției nr. 79, telefon: 281119

INSPECTORATUL TERITORIAL DE MUNCĂ ARAD

Str. Episcopiei nr. 11-13, tel.: 211762, 211862, 257251.

ADEVĂRUL
COTIDIAN INDEPENDENT ARAD
Editor: S.C. ADEVĂRUL Arad S.R.L.
COD FISCAL R 1681938 ● COD SICOMEX 19.604
● CERTIFICAT J 02/1886 / 31 X 1991 ● COD SIRUES 020956601 ● ISSN 1220 - 7489

Redacția și administrația: 2900 Arad, Bd. Revoluției nr. 81. Telefoane: SECRETARIAT - 281802, fax 280655, 280625; ADMINISTRAȚIE - CONTABILITATE - 281797; MICA PUBLICITATE - 210775; MAREA PUBLICITATE - 280904; CLUBUL PRESEI - 280989.

Consiliul de administrație: președinte - **MIRCEA DORGOȘAN,** telefon 281802, 280625; **vicepreședinte - MIRCEA CONTRAȘ,** telefon 281802, 280625; **membri: LIZICA MIHUȚ**, telefon 280070, **ȘTEFAN TABUIA,** telefon 280854, **MIRCEA ȚIȘCĂ**, telefon 280904.

Colegiul de redacție: ȘTEFAN TABUIA (redactor-șef), telefon **280854; MARCEL CANCIU** (șef secție foto), telefon **281701; ALEXANDRU CHEBELEU** (șef secție sport), telefon **281701; GABRIELA GROZA** (secretar general de redacție), telefon **280854**; **VASILE FILIP** (șef secție cultură-învățământ-tineret), telefon **281855; 280003; IOAN IERCAN** (șef secție politică), telefon **280943; DORU SAVA** (șef secție social-economic), telefon **281738; NICOLAE OPREAN** (șef secție actualități), telefon **281855; 280003; MIRCEA ȚĂȘCĂ** (șef secție publicitate și difuzarea presei), telefon **280904; MIRCEA DORGOȘAN** (președinte al Consiliului de administrație), telefon **281802, 280625.**

Tiparul executat la Imprimeria S.C. MEDIAGRAF S.A. ARAD, str. Feleacului F.N., telefon 250902, fax 250920.

„Adevărul" poate fi citit și pe Internet la adresa http://adevarul.arad.ro

Cursul valutar*

*** VALORI ÎNREGISTRATE IERI, 25 IULIE 2003**

Denumirea valutei	BNR	BCR		BRD		Banca Transilvania		Banca Românească		Banca Romexterra	
		C	V	C	V	C	V	C	V	C	V
Euro €	37121	36800	37300	36800	37200	36200	37200	36950	37270	36680	37380
Dolar S.U.A.$	32288	31900	32500	32090	32540	32000	32700	31936	32424	32010	32610
Forint	141	131	145	135	143	135	142	-	-	-	-

Echipa de serviciu

GABRIELA GROZA
secretar de redacție

Bianca Felea, Ioan Leac, Adela Pop, Dina Rujan
tehnoredactare computerizată

Doina Jurcă, Cosmin Mihuța, Aurica Telcian, Dacian Toduță
corectură

Universitatea „Aurel Vlaicu" a primit o donație de software de peste 600 000 Euro

• în prezent, toate serviciile din universitate sunt informatizate

Universitatea „Aurel Vlaicu" a primit o donație de echipamente software în valoare de **680 692 Euro**. Donația a fost făcută de **A&C INTERNATIONAL**, distribuitor autorizat al **Autodesk** în România, aceeași firmă care, în urmă cu un an, a donat Universității „Aurel Vlaicu" soft-uri de 200 000 de Euro, la momentul respectiv fiind prezent la Arad și directorul A&C INTERNATIONAL, **dl. Cristian Dumitrescu**. Aceste donații se înscriu în parteneriatul firmei cu M.E.C. de dotare software a 22 de universități din România, universitatea arădeană numărându-se printre acestea.

Donațiile se adaugă eforturilor universității în acest sens, doar în ultimele două luni UAV achiziționând, din fonduri proprii, soft-uri în valoare de 4 000 Euro, iar în acest an - calculatoare performante în valoare de 3 000 de Euro. Inițiativele din acest domeniu aparțin prof. **Mariana Frențescu**, responsabil proiectare software.

„Cu asemenea dotări ne racordăm la marile universități ale lumii, intrăm în marea familie a universităților", a apreciat **prof. univ. dr. Lizica Mihuț**, rectorul U.A.V., în conferința de presă organizată ieri cu acest prilej. **„Suntem convinși că nu se poate realiza un învățământ de calitate dacă nu ai programele necesare"**, a adăugat rectorul U.A.V.

Astfel, în prezent, în universitate toate serviciile sunt informatizate, iar studenții și cadrele didactice de la toate specializările și de la masterat și postuniversitar vor beneficia de aceste dotări. De asemenea, toate programele universității funcționează în deplină legalitate.

C. L.

DEMONSTRAȚIE DE FORȚĂ

De ziua Poliției de Frontieră, Detașamentul de Intervenție Rapidă al acestui inspectorat a făcut o impresionantă demonstrație de forță. Exerciții kata, spargeri de cărămizi, demonstrații șocante cu sabia (tăierea perfectă a unui castravete așezat pe ceafa unui „militar") sau ruperea unor stinghii groase de lemn prin lovirea de brațul unui sergent. A urmat prezentarea armamentului și tehnicii de luptă de care dispun lucrătorii I.J.P.F. Arad. Cei prezenți au putut admira câteva dispozitive de ultimă generație, specifice muncii de grănicer: cameră de termoviziune care identifică persoane sau grupuri aflate la 3,5 - 4 kilometri distanță, binoclu cu infraroșu, radiotelefon portabil etc. Să spunem doar că o singură cameră cu termoviziune costă 70.000 de euro. Iar un binoclu 7.000 de euro...

Poliția de Frontieră a oferit apoi o recepție pentru oficialitățile locale.

B. O.

Poliția de Frontieră, la datorie
Foto: Șt. Matyaș

Cronica măruntă

● Jonathan Scheele, șeful Delegației Comisiei Europene din România, a trimis pe adresa CJA un fax de mulțumire pentru sprijinul de care s-a bucurat în timpul vizitei în municipiul nostru. **„Discuțiile pe care le-am purtat au fost foarte utile și m-au făcut să înțeleg mai bine problemele cu care se confruntă județul dumneavoastră. Sper că voi reveni cât mai curând în județul Arad".** Interesant e că un astfel de mesaj i-a fost trimis doar lui Gheorghe Falcă, nu și altor personalități din administrația arădeană...

● Militarii arădeni trimiși la granița dintre albanezi și sârbi au avut o misiune deosebit de dificilă. Ei trebuia să salute localnicii în limba lor. Și cum se deplasau mai mereu când în Serbia când în Albania, se temeau să nu încurce saluturile. „Pe un albanez mai bine pui motorină și-i dai foc decât să i te adresezi cu „dobar dan" („bună ziua", în limba sârbă). Dar și reciproca e valabilă", spuneau ostașii arădeni întorși de curând din misiunea desfășurată în Kosovo.

● Te uiți și parcă nu-ți vine să crezi. De câteva zile, municipalitatea s-a pus pe instalat pavele pe trotuarele de pe Bd. Revoluției! Dacă trotuarele din cartiere, sigur, acolo unde ele există, ar fi măcar întregi, atunci, hai să zicem c-ar merge și niște pavele pe centru. Câtă vreme, însă, în Sânicolau, Micălaca sau Pârneava locuitorii văd trotuare doar în afișele electorale, lucrările de pe Bd. Revoluției își găsesc o explicație mai degrabă electorală... Se vede clar treaba că pentru unii aleși, municipiul Arad începe și se termină cu... Bd. Revoluției!

● Ziua de ieri a fost una liniștită pentru cadrele medicale de la Serviciul Județean de Ambulanță. Exceptând cele trei cazuri de leșin din cauza căldurii, la Salvare a domnit pacea și liniștea!

● În lipsa fondurilor, unele administrații locale din județul Arad recurg, din când în când, la o soluție mai puțin obișnuită, de a face economie la buget: anularea ședințelor de consiliu local din luna respectivă! Dacă tot n-au ce discuta, oamenii zic „pas" decât să piardă timpul și banii în dezbateri sterile.

● Record... amețitor la volan: de joi și până vineri dimineața, șapte arădeni și-au băut dreptul de a conduce pe drumurile publice și au rămas pietoni. **Măduță Alexandru Sorin, Vasilache Vasile** și **Scorobete Florin** din Arad, **Barbu Romulus, Berta Ioan** și **Pantea Ioan** din Lipova, **Romanic Gheorghe** din Birchiș.

Record nedorit la CLM Arad

ORDINE DE ZI LUNGĂ CÂT O ZI DE POST...

Concediul pe care și l-au permis consilierii municipali în lunile iunie și iulie când s-au întâlnit în trei „extraordinare" cu parfum de vacanță, ne dă posibilitatea să notăm un record nedorit. Pe ordinea de zi a ședinței ordinare de marți, 29 iulie a. c., sunt trecute nu mai puțin de 54 de puncte! Ordinea de zi care ne-a fost transmisă, ieri, prin fax, se întinde pe trei file de format A4, în lungime de 1 (un) metru!

În câte ore vor da gata aleșii locali ședința ne este greu să ne pronunțăm, mai ales că discuțiile cuprind „interpelări" și „diverse", adică un fel de tribună a partidelor politice în care atât Puterea cât și Opoziția își fac campanie electorală pe față.

Pe lângă „Interpelări" și „Diverse", trebuie discutate și o serie de subiecte „grele" care, cu siguranță, vor suscita comentarii în ambele tabere politice din CLM Arad.

Amintim doar câteva dintre problemele supuse dezbaterii, pentru că dacă le-am enumera pe toate, am epuiza spațiul publicistic dintr-o întreagă pagină de ziar!

Să le luăm în ordinea propusă de către primarul Dorel Popa: ● conferirea titlului de cetățean de onoare al Aradului, d-lui arhitect Miloș Cristea; facilități pentru pensionari la transportul în comun cu tramvaiele ● restructurarea, modernizarea și retehnologizarea ARTERM ● rectificarea de buget și aprobarea unor organigrame ale serviciilor publice din subordinea Primăriei ● opt înlesniri la plata obligațiilor față de bugetul local ● modificarea procedurii de concesionare a WC-urilor publice ● aprobarea proiectului tehnic, caietului de sarcini și a detaliilor de execute pentru „legătura rutieră între pasaj Aradul - Nou și podul rutier din Micălaca" și pentru „reabilitarea rețelei stradale, fără îmbrăcăminți moderne" ● aprobarea a cinci proiecte de introducere a gazului metan la grădinițe, școli, licee și dispensare ● aprobarea studiului de fezabilitate pentru stabilirea formei de gestionare delegată prin concesionare a iluminatului public din municipiu ● notificarea Ministerului Apărării Naționale în legătură cu renunțarea la dreptul de folosință asupra Cetății Aradului ● împropietărirea cu 500 de metri pătrați de teren a unor veterani de război ● rezilierea unor contracte de concesionare ● vânzarea de terenuri în Zona Industrială Vest ● repartizarea a nouă locuințe din fondul locativ de stat ● aprobarea construirii unei benzinării în Piața Eroilor nr. 5-8.

Nicolae Oprean

Fuga de... răspundere – drastic sancționată

Recent, inspectorii de muncă din cadrul Inspectoratului Teritorial de Muncă(ITM) Arad s-au confruntat cu un caz mai special la SC Temi Impex SRL din Mișca, firmă ce are ca obiect de activitate comerțul cu amănuntul. Pentru a verifica situația raporturilor de muncă din acestă unitate, ITM a invitat reprezentanții firmei să se prezinte cu documentele contabile la sediul Inspectoratului. **„Deși inspectorii ITM au lăsat mai multe înștiințări de control, în vederea clarificării raporturilor de muncă pe care unitatea la are cu salariații, nici un administrator de la SC Temi nu a dat curs solicitărilor noastre"** -explică **Florina Ghile**, purtător de cuvânt la ITM Arad.

S-a mai constatat, în schimb, că Temi Impex este deficitară și în ceea ce privește respectarea termenelor de depunere, la ITM, a documentelor ce vizează executarea contractelor de muncă.

Una peste alta, firma din Mișca s-a ales cu o amendă de 45 milioane de lei, fapt care n-o scutește de obligativitatea de a face eforturi pentru a intra în legalitate.

C. Trif

DRUM ÎNCHIS !

Administrația Drumurilor Județene(ADJ) Arad a început lucrările de reparație capitală la cele două poduri din lemn dintre localitățile Slatina de Mureș și Mădrigești. Potrivit directorului ADJ, **Gheorghe Câmpan**, lucrările constau în refacerea suprastructurilor de lemn, al căror grad de degradare a ajuns să pună în pericol circulația rutieră.

„Totul costă în jur de 100 milioane de lei. Spun în jur deoarece încă nu știm exact cât sunt de degradate structurile respective. Pe perioada lucrărilor, estimate la o lună de zile, nu se va putea circula decât prin Păuliș-Șiria sau pe relația Vârfuri -Deva. Oricum, era absolut necesar să facem aceste reparații deoarece, altfel, am fi pus în pericol circulația rutieră" - explică domnul Câmpan.

C. T.

Conferință de presă la situl arheologic de la Tauț

O echipă de specialiști a efectuat, pe durata acestei luni, cercetări arheologice în situl de la Tauț - „Cetatea Turcească". Rezultatele săpăturilor din acest an vor fi prezentate, marți 29 iulie, la orele 11, la șantierul de la Tauț, de echipa care a lucrat acolo.

Au fost descoperite fragmente ceramice de la sfârșitul epocii pietrei și din prima vârstă a fierului, mai multe morminte dintr-un cimitir databil între secolele XII-XIII, elemente constitutive ale unei biserici romanice (sec. XIII), nava și turnul clopotniță ale bisericii gotice (a doua jumătate a sec XV), nouă cavouri amenajate sub nava acesteia și șapte locuințe din a doua jumătate a secolului al XVI-lea.

Cercetările arheologice de la Tauț aduc noi și importante informații privind istoria zonei arădene, prin edificii de epocă romanică, amploarea celor gotice și primele influențe ale cuceririi turcești.

Mai multe locuri de muncă pentru arădeni

TREI FIRME STRĂINE VOR FACE INVESTIȚII DE ZECI DE MILIOANE DE EURO

Alte trei firme străine s-au decis să investească în Arad. Conducerea Consiliului Județean, prin vicepreședintele **Gheorghe Falcă**, a avut în ultima perioadă întrevederi cu o serie de investitori, în încercarea de a-i atrage spre județul nostru. Este vorba despre firma germană **Varta** - producător de baterii, care are nevoie de un teren de 5/10 hectare, utilat cu curent electric de putere și debit mare de gaz. De asemenea, și o firmă japoneză, care a dorit să-și păstreze anonimatul, va veni la Arad cu 30 de milioane de euro. Aici vor fi angajate 550 de persoane. Cea de-a treia firmă care dorește să facă investiții la Arad este **ITT Industries** - producător și distribuitor de produse sanitare.

Reprezentanții acestor firme și-au manifestat interesul de a încheia un parteneriat și de a pătrunde pe piața arădeană. **„Evident că afluxul de investitori spre județul nostru este un semnal că începem să devenim credibili pentru investitorii străini. Este foarte important să știm cum să-i atragem spre județul Arad și să le arătăm oportunitățile de care vor beneficia"**, a declarat, ieri, vicepreședintele Falcă.

Nadia Bodran

Ghinion de începător

Cu toate că de obicei sancțiunile pentru munca fără forme legale se aplică societăților comerciale, mai nou, au apărut, se pare, și excepții. În sensul că această încălcare a legii este atribuită unor persoane fizice. Așa este și cazul lui Socea Mihai, din Arad, care s-a grăbit să intre în producția de încălțăminte fără să-și deschidă, în prealabil, firmă.

„Cu ocazia controlului făcut de inspectorii Inspectoratului Teritorial de Muncă(ITM) Arad s-a constatat faptul că Socea Mihai a primit la lucru 9 persoane fără a le întocmi contracte individuale de muncă. Neregula a fost probată de ITM atât prin declarații nominale ale muncitorilor cît și prin nota explicativă a contravenientului" - spune **Florina Ghile**, purtător de cuvânt la ITM.

Cu ocazia verificărilor, inspectorii de muncă au stabilit ca în ziua următoare Socea să se prezinte la sediul Inspectoratului pentru finalizarea controlului, lucru care însă nu s-a mai întâmplat.

Pentru munca fără forme legale dar și pentru atitudinea față de ITM, Socea s-a ales cu o amendă de 45 milioane de lei. Bani suficienți pentru înființarea unei firme, bașca câteva salarii minime pe economie...

C. Trif

Dor de casă, emoții și... misiune îndeplinită

MILITARII ARĂDENI S-AU ÎNTORS DIN KOSOVO

*„Regiunea e ca un foc mocnit gata să se reaprindă!"

(Urmare din pagina 1)

Alături de prefectul **Dan Ungureanu,** primarul **Dorel Popa** și alte personalități locale, la ceremonialul militar de ieri a participat și locțiitorul comandantului Brigăzii 18 Decebal din Timișoara - col. Gheorghe Bulai. Comandantul detașamentului, care a fost timp de patru luni în Kosovo, este maiorul Nicolae Niți. Militarii arădeni au fost așteptați de către soții, părinți, surori sau iubite. Reîntâlnirea a fost emoționantă. Și comandantul Batalionului 191 Infanterie din Cetatea Aradului, colonelul Avram Cătănici, s-a arătat încântat că militarii arădeni s-au întors sănătoși și victorioși din Kosovo. Spunem victorioși pentru că au primit diplome, medalii și felicitări adresate în mod particular de către comandantul belgian al trupelor K.F.O.R. . Românii au fost plasați într-una dintre cele mai dificile zone, la granița dintre Albania și Serbia. Alegerea militarilor s-a făcut pe bază de voluntariat, fiecare încasând pentru cele patru luni câte o diurnă totală de aproximativ 3.700 de euro. Caporalul **Dorin Crișan,** unul dintre militarii angajați care a participat la misiune, ne-a declarat că a fost relativ ușor. A fost prima misiune internațională pentru el. Evident că, cel mai greu i-a fost să stea departe de soție și de copilaș - care abia a împlinit un anișor...„**Cel mai greu moment din această misiune a fost atunci când am descoperit un câmp minat. A trebuit să-l păzim până la venirea geniștilor. Vă dați seama că nu e ușor să fii aproape de astfel de mine care pot exploda în orice moment. Frumos a fost că, în ciuda misiunilor mai dificile și a dorului de țară, am fost mai uniți. Greul ne-a unit.**" Tocmai pentru a le alina dorul, redacția ziarului nostru a trimis periodic militarilor arădeni nenumărate ziare, prin intermediul cărora cei 83 ostași nu s-au rupt nici o clipă de ceea ce înseamnă acasă! Căpitanul **Octavian Creiniceanu**, comandantul Companiei 1 („Bravo") spune că... a fost greu dar a trecut. El a mai participat la diverse cursuri și aplicații în străinătate, dar aceasta a fost prima misiune reală. Cel mai greu a fost și pentru el dorul de iubită și familie. **Cristian Mare**, plt. major, a avut un rol important în cadrul misiunii. A fost specialistul grupei de informare publică. **„Am parcurs aproape 500 de kilometri pe zi cu tehnica din dotare. Pot spune că în Kosovo este o stare foarte tensionată. E ca un foc mocnit, care poate oricând să se reaprindă. Trebuie să fii cu ochii în patru...dacă izbucnește un conflict spontan trebuie să fie cineva să-l aplaneze. În Irak și Afganistan e într-un fel mai simplu pentru că știi unde arde și te deplasezi la sigur**", spune **Cristian Mare**.

După ceremonialul militar și slujba religioasă oficiată de P.S. Timotei Seviciu, Episcop al Aradului, a avut loc un scurt moment artistic susținut de ansamblul folcloric Doina Mureșului și grupul vocal Sânzăienele .

Foto: Al. Marianuț

Colonelul Avram Cătănici acordându-le diplome, medalii și felicitări...

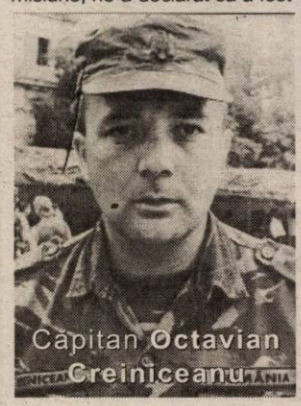

Căpitan Octavian Creiniceanu

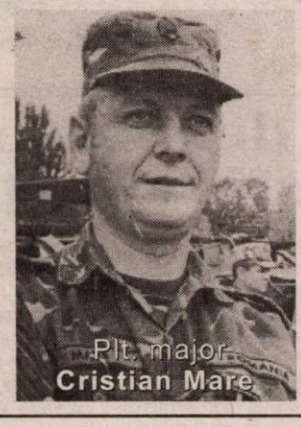

Plt. major Cristian Mare

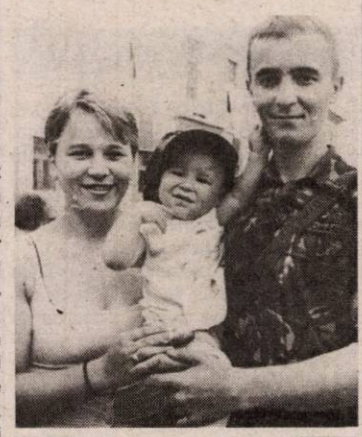

Caporalul Dorin Crișan bucuros de revederea cu cei dragi

Mâine

Sfințirea Bisericii Ortodoxe din Donceni

Mâine, satul Donceni va fi în mare sărbătoare. La Biserica Ortodoxă - filie a parohiei Prăjești (preot Rus Mercea Cătălin) - se vor sfinți și binecuvânta lucrările efectuate de credincioși la sfântul lăcaș. Slujbele vor fi oficiate de un ales sobor de preoți în frunte cu Întâistătătorul Eparhiei, P.S. dr. Timotei Seviciu, episcopul Aradului, Ienopolei și Hunedoarei.

Serviciul de iluminat public din oraș va fi concesionat

• *Modernizarea sistemului ar costa cinci milioane de euro*

Constatând deficiențele din sistemul de iluminat public din municipiu, care au dus și continuă să ducă la probleme în funcționarea acestuia, și totodată ținând cont de numărul mare al reclamațiilor venite de la arădeni - referitoare la iluminatul public (circa 2500 în cursul anului trecut, respectiv aproape 700 în primele șase luni din anul în curs) - Primăria a decis că soluția pentru modernizarea sistemului de iluminat este concesionarea lui unei firme specializate, cu capacitate tehnico-financiară, cu experiență și realizări în domeniu. Atribuirea contractului de concesionare se va face prin licitație publică deschisă. Prin contractul de concesiune se va asigura delegarea de gestiune pe o perioadă de maximum 49 de ani. Primăria Arad va urma astfel exemplul altor orașe din țară.unde este utilizată procedura concesionării iluminatului public (cum ar fi Oradea, Ploiești, Mediaș, Timișoara). Studiul de fezabilitate întocmit pentru concesionarea iluminatului public din municipiu va fi supus spre aprobarea consilierilor locali în ședința CLM de marți, 29 iulie.

60% din corpurile de iluminat - în stare avansată de uzură

Sistemul de iluminat public din Arad este compus din puncte de aprindere, rețea de alimentare cu energie electrică, stâlpi de iluminat, prelungiri metalice, corpuri de iluminat. Acestea din urmă sunt în număr de 14.046, amplasate pe 752 de străzi. Mai puțin de jumătate din corpurile de iluminat sunt echipate cu surse de lumină cu vapori de sodiu de înaltă presiune, și sunt mai performante. Restul, 60%, sunt cu vapori de mercur și sunt într-o stare avansată de uzură. Din punct de vedere al consumului energetic, 70% din sursele de lumină au o putere de peste 250 W, rezultând, per total, un consum de energie foarte mare.

Costul anual al întreținerii sistemului de iluminat public este aproximat la 700.000 de euro. Din calculele Primăriei, costul estimat pentru realizarea modernizării sistemului de iluminare ar fi de cinci milioane de euro.

G. Knap

Finanțele arădene - o nouă structură

În urma restructurării Direcției Generale a Finanțelor Publice Arad, numărul de posturi de conducere s-a redus de la 106 (din totalul de 758 de angajați) la 70, reprezentând o scădere de 5%. „Ne încadrăm în prevederile Legii 161, unde se spune că din totalul angajaților, maxim 12% pot avea funcții de conducere", a precizat șeful Finanțelor arădene, Gavril Chiș.

Persoanele din posturile de conducere afectate de restructurare au trecut în posturi de execuție, salariile lor menținându-se, cu excepția indemnizațiilor de conducere.

Conducerea DGFP nu mai e asigurată de un director general ca până acum, ci de un director executiv, care a rămas Gavril Chiș. Acesta e ajutat de patru directori executiv adjuncți și de un trezorier șef. Foștii directori general-adjuncți, Gheorghe Sârbu și Mariana Borozan, au fost confirmați în funcțiile de directori executiv adjuncți. Două posturi de director executiv adjunct sunt încă vacante, pentru ocuparea lor urmând ca Ministerul Finanțelor să organizeze concurs.

G. Knap

Departe de ochii presei

CONSTANTIN DUDU IONESCU A TRECUT, DISCRET, PRIN ARAD

• *Fostul ministru țărănist a venit în orașul nostru însoțit de o delegație de oameni de afaceri*

Zilele trecute, Constantin Dudu Ionescu a poposit la Arad. Nu a venit pe linie de partid, deoarece domnia sa este suspendat din PNȚCD pe o perioadă de un an, în urma scandalului provocat de trimiterea unor scrisori denigratoare pentru partid tuturor parlamentarilor creștin-democrați de la Bruxelles.

Am încercat să-l contactăm în dimineața zilei de vineri, dar Constantin Dudu Ionescu plecase deja „cu un Jeep luxos" (declarația personalului hotelului unde a fost cazat), probabil înapoi la București.

Interesându-ne asupra scopului acestei vizite, am aflat că fostul ministru de Interne a venit la Arad însoțit de o delegație de oameni de afaceri din Capitală, împreună cu care a fost primit la Primărie de către primarul municipiului, Dorel Popa. L-am căutat pe domnul primar pentru a afla detalii, însă nu era de găsit. La fel viceprimarul Voicu, iar dl. Levente Bognar nu cunoștea nimic în legătură cu această problemă. Vă vom ține la curent după ce

vom afla detalii în legătură cu această vizită, cu atât mai mult cu cât - din surse neoficiale - am aflat că dl. Constantin Dudu Ionescu ar fi consultant în probleme legate de... Casarom.

Doru Sinaci

În aceste zile **SE POT FACE ABONAMENTE LA ADEVĂRUL**

în zonele I, II-III și V Micălaca prin reprezentanții societății comerciale

S.C. Wink Services SRL

Informații suplimentare la tel. 368104 și 229885, între orele 17-20.

La închiderea ediției

Meteorologii avertizează asupra riscului producerii unor inundații

Meteorologii avertizează asupra pericolului producerii unor inundații, în perioada următoare, ca urmare a precipitațiilor care ar urma să cadă începînd de ieri, în majoritatea regiunilor țării.

Potrivit Ministerului Agriculturii, Pădurilor, Apelor și Mediului, vremea va fi instabilă și va ploua mult în aproape toate regiunile țării (cu excepția sud-estului), de vineri pînă duminică, dar și săptămîna viitoare, de marți pînă duminică. Mai mult, meteorologii avertizează că pot avea loc "creșteri importante ale debitelor rîurilor, uneori depășind chiar cotele de apărare". Zonele în care este cel mai probabil ca aceste fenomene să aibă loc sunt bazinele hidrografice ale Tisei, **Crișurilor,** Someșului, **Mureșului,** Oltului, Jiului sau Siretului.

Firma arădeană Color Plus a inaugurat, ieri, un Show room

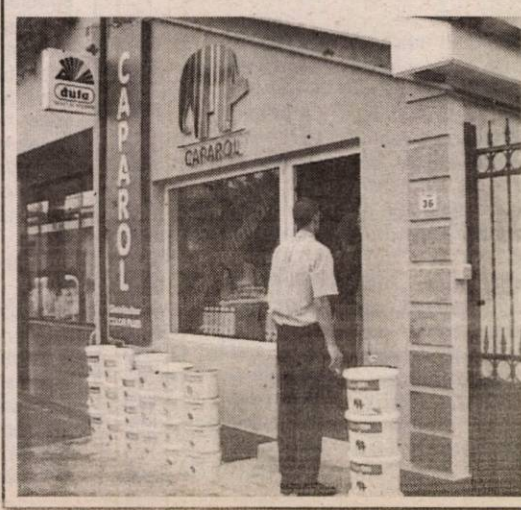

Firma Color Plus, reprezentantă în Arad a produselor Caparol, specializată în comercializarea materialelor pentru finisaje în construcții, a inaugurat, ieri, un show room. Situat pe strada Andrei Șaguna la numărul 36, magazinul stă la dispoziția celor interesați, cu diverse produse necesare construirii și amenajării unei locuințe. Puteți găsi aici vopsele lavabile pentru interior și exterior, grunduri, tencuieli de interior și exterior, lacuri și lazuri pentru lemn și metal, decorațiuni speciale, sisteme de termoizolatie, pardoseli industriale, scule profesionale.

„Am deschis acest magazin pentru a ajuta munca arhitecților, și pentru a ajuta clientul care își cumpără un produs și vrea să vadă cum arată. Apoi, am vrut să reprezentăm firma Caparol, un mare producător de vopsele, așa cum trebuie", spune patronul firmei Color Plus, Meszar Ladislau.

La evenimentul de ieri au fost prezenți în special clienți și colaboratori ai firmei, dar și reprezentanți ai autorităților județene.

G. K.

Situația din sistemul sanitar și criticile Opoziției pun PSD-ul pe jar

(Urmare din pagina 1)

Domșa va fi chemat să răspundă întrebărilor conducerii PSD

Pe de altă parte, liderul pesedist a acuzat conducerea sistemului sanitar arădean, răspunzând unei întrebări a ziarului nostru, că nu a controlat directorii de spitale pentru a-i opri să cheltuiască banii în șase luni, bani pe care i-au primit pentru tot anul. **„Sau poate și-au spus (cei care trebuia să controleze) că trebuie să-i lase pe directori să-și rupă gâtul. Nu știu mai multe pentru că nu fac parte din sistem"** a declarat Edeleni.

Răspunzând „Adevărului", Coloman Edeleni a spus că asemeni fostului director al DSP Arad, Ioan Crâsnic (exclus din PSD în urmă cu câteva luni), și Gheorghe Domșa, directorul Casei de Asigurări de Sănătate, va fi chemat la partid pentru a da socoteală în legătură cu ceea ce se întâmplă. **„Gheorghe Domșa va trebui să ne explice și nouă cum au fost gestionați banii. Mi se pare incorect să nu verifici modul în care au procedat directorii. Cum au folosit banii. Fiecare trebuie să-și asume partea lui de vină"** a declarat liderul pesedist. Totuși, noi am întrebat dacă PSD va solicita destituirea

tuturor directorilor care au gestionat prost fondurile avute la dispoziție și dacă partidul ar putea afla de la Gheorghe Domșa cum s-au împărțit banii Casei Județene de Asigurări de Sănătate. Despre Gheorghe Lazăr, actualul director al DSP Arad, pesediștii n-au spus decât că și acesta este vinovat pentru ceea ce se întâmplă dar, nefiind membru al partidului, **„alții trebuie să-l ia la întrebări"**.

„Acțiunile lui Falcă au tentă politică"

În fine, prezent la conferința de presă, directorul Spitalului Județean Arad, Faur, a spus că instituția pe care o conduce va avea doar 35 de persoane trimise în șomaj, dar există și persoane care s-au pensionat. Directorul Spitalului Județean a spus că acțiunile lui Gheorghe Falcă au o tentă politică și că nu i se pare corectă poziția vicelui CJA. **„Nici pe departe nu sunt adevărate cifrele de disponibilizați care au fost anunțate și se face atâta caz"** a conchis directorul „județeanului".

Foto: Șt. Matyaș

LIBERALII DIN VEST SE REUNESC LA TIMIȘOARA

La ședința de ieri a Biroului Permanent Teritorial, liberalii arădeni au avut în vizor calendarul deplasărilor în județ și strategia politică privind alianța PNL-PD în vederea alegerilor locale, parlamentare și prezidențiale. Poziția filialei arădene va fi prezentată în cadrul întâlnirii regionale, convocată de către vicepreședintele Călin Popescu Tăriceanu pentru data de 31 iulie la Timișoara. Vor participa filialele Timiș, Arad, Hunedoara, Bihor și Caraș-Severin.

S. Todoca

COLOMAN EDELENI răspunde acuzelor democraților:

„Livius Loja să spună tuturor cum a mărit capitalul la Arbema!"

Răspunzând acuzațiilor lui Livius Ioja, președintele organizației municipale a PD, care spunea că șefii PSD Arad nu sunt social democrați, Coloman Edeleni a întrebat: **„Nu credeți că ar trebui să știm și noi cum a fost mărit capitalul la Arbema, acolo unde Ioja are contribuția sa? Cum s-a ajuns ca de la acțiuni în valoare de 1 până la 5 procente să se ajungă la o valoare de 0,0000... și ceva"**. În continuare, liderul pesedist a spus: **„Domnul în cauză, cred că Ioja îl cheamă, susține că n-a avut trecut politic. Că s-a născut odată cu PD-ul. Probabil că o să moară tot odată cu PD-ul. Dumnealui face spume ca berea și se murdărește. Dar berea nu se curăță tot cu spumă. O să vedeți după ce se fac verificările de rigoare"**.

Emanoil Voicu, prezent la conferința de presă, a ținut să spună doar că nu va comenta declarațiile foștilor săi colegi de la PD, și că nu a intrat în PSD din oportunism.

A. O.

P. S.: **Liderii PSD Arad au anunțat că ședința Consiliului Județean se va ține în 2 august, în prezența responsabilului de zonă, ministrul Agriculturii, Pădurilor, Apelor și Protecției Mediului, Ilie Sîrbu.**

AVERILE aleșilor locali din BRAZII

Mariș Vasile - primar
Terenuri: agricol - 5,10 ha (1990)
forestier - 0,5 ha (2003)
intravilan - 0,45 ha (1970)
Clădiri: trei case de locuit (1970, 1996, 2001)
Mașini: Dacia (1989)

Cătană Dorel - viceprimar
Terenuri: intravilan - 0,19 ha (1998)
Mașini: Skoda (1980)

Marțiș Aurel - consilier local
Terenuri: agricol - 4 ha (1995)
forestier - 1 ha (1995)
intravilan - 0,15 ha (1995)
Clădiri: două case de locuit (1995)
Mașini: Dacia (1985)

Costea Vasile - consilier local
Terenuri: agricol - 2,5 ha
Clădiri: o casă de locuit
Mașini: Dacia (1978)

Drait Radu - consilier local
Terenuri: agricol - 6,05 ha (1991)
forestier - 3,65 (2001)
intravilan - 0,28 (2001)
Clădiri: casă de vacanță (1995)
Mașini: Dacia (1982)

Florea Iosif - consilier local
Terenuri: agricol - 1,80 ha (1991)
forestier - 1,50 ha (2002)
intravilan - 0,20 (1970)
Clădiri: o casă de locuit (1970)

Morari Iuliana - consilier local
Terenuri: agricol - 1,60 ha (1995)
Clădiri: o casă de locuit, o casă de vacanță
Mașini: Dacia (1988), tractor (1975)

Petcuț Elena - consilier local
Deține și teren agricol și intravilan dar, din păcate, nu se înțelege pe pagina dânsei despre ce suprafață este vorba.
Clădiri: două case de locuit (1992, 2000)
Mașini: Dacia (1989)

Tit Aurel - consilier local
Terenuri: agricol - 4,5 ha
Clădiri: casă de locuit (1979)

Turean Luciana - consilier local
Nu are nimic de declarat.

Blajovan Ioan Dan - consilier local
Nu are nimic de declarat.

Vedinaș Alexandru - consilier local
Terenuri: agricol - 5,64 ha (1990)
intravilan - 0,18 ha (1990)
Clădiri: o casă de locuit (1950)
Mașini: Dacia (1989), tractor (1981)

Vesa Dumitru - consilier local
Terenuri: agricol - 0,30 ha (1960)
intravilan - 0,20 ha (1960)
Clădiri: o casă de locuit

FIBIA GAZDOVICI VA FI NOUL CONSILIER JUDEȚEAN AL PRM

Ieri, în cadrul ședinței Biroului Executiv Județean al PRM, s-a hotărât ca d-na Fibia Gazdovici, vicepreședinte al organizației județene, să ocupe funcția de consilier județean, în locul lui Lucian Stana care, deși a activat ca independent, iar apoi a devenit membru al PUR, a fost ales pe listele PRM.

Deși a fost pe locul nouă pe lista PRM, Fibia Gazdovici a ajuns în CIA în urma „cutremurelor" din PRM, mai mulți dintre cei care au fost pe listă plecând din partid.

Singurul care a revenit la PRM este Petrică Sabău dar, după cum a declarat președintele PRM, Gheorghe Feieș, la conferința de presă, acesta urmează să ocupe funcții de răspundere în partid și nu a avut nici o obiecție împotriva desemnării Fibiei Gazdovici.

Fibia Gazdovici are 29 de ani, este căsătorită și este de profesie jurist. La ora actuală este consilier comunal la Vârfurile. După validarea de către CJA a d-nei Gazdovici, consilier comunal la Vârfurile va deveni Dumitru Sirban, vicepreședinte al filialei PRM.

● *Listele de candidați sunt gata*

Feieș a anunțat că au fost definitivate listele de candidați la orașele și comunele din județ. Deocamdată nu se poate spune care vor fi candidații de primari, listele urmând să fie centralizate și validate de către Biroul Executiv Județean.

● *„Sateliții" gravitează degeaba*

Până în septembrie, PRM Arad va finaliza și listele de candidați pentru CJA și CLM. **„Chiar dacă există sateliți care încearcă**

să se infiltreze pe liste, ca preț al trecerii la PRM, Biroul Executiv Județean este un colectiv unit și va ști ce trebuie făcut pentru a obține un scor foarte bun la alegeri", a declarat Feieș.

● „Nu am discutat cu Moisescu"

Întrebat de unde provin zvonurile referitoare la curtarea lui Cristian Moisescu de către PRM, Feieș a răspuns: **„Nu am avut nici o discuție cu dl. Cristian Moisescu. Sunt simple zvonuri."**

● PSD este vinovat pentru dezastrul din Sănătate

Președintele Feieș a ținut să reamintească nenumăratele luări de poziție ale PRM referitoare la modul dezastruos în care este tratat de către guvernanți sistemul sanitar. Inclusiv în moțiunea „Sănătatea", PRM a avertizat că Legea Bugetului va duce sistemul sanitar la dezastru. **„Din cauza eșalonărilor și scutirilor acordate clientelei politice, bugetul pentru Sănătate a fost extrem de afectat."** Evident, spune Feieș, principalul vinovat este PSD-ul, care este la guvernare. **„Dacă până și oamenii PSD-ului din sistemul sanitar au ajuns să recurgă la greve, este foarte grav, este clar că a ajuns cuțitul la os. Sistemul este bolnav de la centru, dar și cei care conduc pe plan local sunt vinovați. De ce nu s-au dus să bată cu pumnul în masă?"**.

Simion Todoca

Fața orașului

(Urmare din pagina 1)

Când a trecut vijelia, într-o seară, în urmă cu circa trei săptămâni, lăsând străzile pline de crengi rupte, arbori căzuți ori țiglă spartă, am avut surpriza plăcută să îi văd la treabă și pe cei de la Polaris. Ieșiră cu unelte de muncă și cu mașini și se apucaseră de treabă la ceas de seară, făcând o impresie cât se poate de bună. Nu știu dacă nu mă grăbesc făcând aceste aprecieri; poate că e numai o impresie cu acești dobrogeni puși pe fapte mari, dar dacă ne înșeală speranțele nu este nici o problemă să schimbăm macazul. Se spune că pe copil să îl săruți numai în somn, dacă vrei să nu îți exploateze slăbiciunile, dar mai nou e de bon ton să îi spui de-a dreptul ce îți place și ce nu în comportamentul său. La fel și cu angajații noștri cu întreținerea curățeniei pe domeniul public. Nu ezităm să le spunem că prin felul în care înțeleg să își facă datoria, dovedesc fără dubiu că sunt hotărâți să ne fie pe plac nouă, arădenilor. Că vor să ne servească în mod onest, prin prestarea unor servicii de calitate.

Se zice că ar fi câștigat o licitație cu cântec, dar dacă pe mine, arădean, mă respectă și mă servesc în mod conștiincios pentru banul plătit, atunci măturătorii de la malul mării sunt bine veniți în Arad. Pe noi ne interesează în primul rând cum arată fața orașului nostru, ne preocupă impresia pe care Aradul o face vizitatorilor, nu puțini, care se opresc pe la noi. Ne interesează ca noi înșine, ca oameni care ne respectăm, să trăim într-un oraș civilizat, curat și frumos, cum este Aradul, măcar în zona sa centrală. Este treaba Polaris să ne satisfacă această exigență.

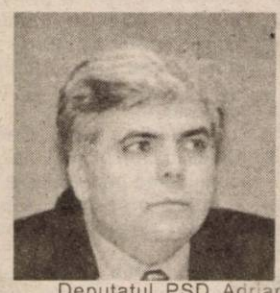

Deputatul PSD Adrian Severin, președintele emerit al OSCE, a declarat, ieri, la Universitatea de vară Balvanyos, că nu este împotriva autonomiei teritoriale administrative, dar că

Severin se pronunță pentru autonomie teritorială administrativă, nu etnică

nu susține autonomia teritorială pe criterii etnice.

Severin a precizat că și la ediția de anul trecut a Universității de vară Balvanyos nu s-a pronunțat împotriva conceptului de autonomie teritorială administrativă, fiindcă este vorba despre un concept recunoscut în toată Europa modernă, dar nu susține o autonomie teritorială pe criterii etnice, pentru că nici un teritoriu nu este locuit de o populație pur etnică.

"Oriunde s-a încercat purificarea etnică a unui teritoriu, s-a ajuns la conflicte, deci acesta nu poate să fie un criteriu", a spus Severin. "Recunoastem realități, dar să pornim de la nevoia de dezvoltare pe colaborare, pe păstrarea identității culturale", a mai afirmat Adrian Severin.

SINDICALIȘTII DIN SĂNĂTATE AU PICHETAT PREFECTURA

● La videoconferința de ieri, Dan Ungureanu a prezentat Guvernului problemele din sistemul sanitar arădean

(Urmare din pagina 1)

„De ce a trebuit să aflăm din presă de cifra persoanelor care urmează să fie disponibilizate? Nu vi se părea normal să cunoaștem mai devreme aceste date?,", îl chestiona d-na Bonca pe prefectul Dan Ungureanu. Răspunsul nu a mulțumit nici pe departe sindicaliștii: **„Nu putem fi acuzați de lipsă de transparență, tocmai pentru că am furnizat aceste date presei. Când am comunicat această cifră ziariștilor, înseamnă că ne-am adresat tuturor arădenilor, inclusiv sindicatului. Din alt punct de vedere, nu prefectul este acela care trebuie să furnizeze sindicatului acest gen de date. Trebuie să înțelegeți că prefectul nu ia decizii de sancționare sau de disponibilizare. Încerc doar să găsesc soluții pentru ieșirea din criză, alături de organele competente. Atât."**, preciza prefectul Ungureanu.

● Încă 25 de miliarde pentru salarii

Reprezentantul Guvernului în teritoriu a mai informat protestatarii despre suplimentarea bugetului pentru cheltuielile de salarii cu încă 25 de miliarde de lei și a prezentat soluțiile găsite pentru salvarea celor trei spitale din Ineu, Gurahonț și Lipova, prin transformarea acestora în ambulatorii. Intervenția a mai a vizat înființarea unei secții medico-sociale și în localitatea Lipova. Un răspuns la toate aceste chestiuni se va afla însă doar miercuri, 30 iulie a.c., când o comisie interministerială va ajunge la Arad, pentru a dispune măsurile ce se impun pentru „rezolvarea" problemelor din sistemul sanitar.

Toate aceste discuții și promisiuni îi lasă însă rece pe asistenții medicali și pesonalul auxiliar din sistem. **„Noi și bolnavii suntem cei care suferim. De 16 ani lucrez la spitalul din Ineu, dar nu am mai trăit astfel de momente. Oamenii vin cu lacrimi în ochi și ne roagă să îi primim în spital. Ce să le oferim acestor pacienți? Mâncare de dovleac și rețete pe care trebuie să și le cumpere singuri?"** se întreabă d-na Farcașiu, asistentă la spitalul din Ineu. Întrebată dacă acuzele directorului CAS, Gheorghe Domșa, privind lipsa pacienților din spital și regăsirea acestora pe listele din cabinetele particulare ale medicilor d-na Farcașiu preciza: **„Nu știu ce să vă spun. Tot ce se poate ca pacienții să apeleze mai des la cabinetele particulare. Pentru ce să vină în spital, când nu avem cu ce să prestăm servicii medicale de calitate?!"**

Prefectul în dialog cu protestatarii

Oltița Boc, registrator la Spitalul din Gurahonț, consideră că toate neajunsurile Sănătății se datorează unor jocuri politice. **„Totul e un joc politic. Nu mai știm ce să credem sau la ce să sperăm. Ce se întâmplă e bătaie de joc la adresa noastră. Se fac discriminări între angajații de al Gurahonț și cei de la Arad. De ce? banii nu au aceeași valoare pentru ambele categorii de personal? Ce vină avem că ne-am născut la țară?"**

* * *

După două ore petrecute în fața Palatului Administrativ, protestatarii au făcut calea întoarsă spre casele lor, fără nici o rezolvare a dramaticei situații în care au ajuns. Ce soluție va găsi comisia interministerială, ce șanse mai au ca să practice profesia în continuare. Cum va fi viitorul lor și al familiilor lor, sunt doar câteva din întrebările aflate pe buzele tuturor. Cert e că până la înființarea atât de mult așteptatelor secții medico-sociale, întreg personalul din municipiu și județ, care trebuie disponibilizat, va trece în șomaj. Pe de altă parte, spitalele nu au semnat nici un protocol cu Sindicatul, referitor la obligativitatea preluării în structură a vechilor angajați. Din nou se vor naște tot felul de suspiciuni cu privire la „norocoșii" reprimiți în noua structură. În final, vă mai informăm că angajații din sistem speră ca măcar acea comisie interministerială, așteptată la Arad, să ia o măsură care să-i scape de incertitudine!

Foto: Ștefan Matyaș

Terapie de șoc?!

Ieri, la C.J.A.

Lansarea oficială a proiectului „Școala și Educația. Mijloc și Metodă spre o Societate Multiculturală"

Inspectoratul Școlar al Județului Arad, în parteneriat cu Consiliul Județean Arad, Casa Corpului Didactic Arad, Centrul de Asistență Psihopedagogică Arad, Asociația Învățătorilor din județul Arad, Asociația Domus Caritatis, Asociația Centrul Multicultural de Cercetare pentru Tineret Arad, Societatea de Ajutor Maltez din România și Asociația Irkater, vor implementa împreună în cadrul programului Ministerului Educației, Cercetării și Tineretului, proiectul PHARE RO 0104.02 „Îmbunătățirea accesului la educație a grupurilor dezavantajate, cu focalizare pe rromi". Proiectul Inspectoratului Școlar al Județului Arad se numește „Școala și Educația. Mijloc și Metodă spre o Societate Multiculturală" și este în valoare de 491684 Euro. Scopul proiectului este să faciliteze accesul la educație a minorităților dezavantajate, în special a rromilor din județul Arad și să îmbunătățească baza materială a școlilor selectate pentru implementarea proiectului: Școala Generală nr. 2 Curtici, Școala Generală nr. 2 Pecica, Școala Generală nr. 2 Sântana, Școala Generală „Ioan Slavici" Șiria și Școala Generală Țipar.

Lansarea oficială a proiectului a avut loc ieri în sala festivă a C.J.A. în prezența oficialităților locale, a reprezentanților I.Ș.J., a primarilor și directorilor de școli din cele cinci localități cuprinse în proiect.

Deschiderea a fost făcută de prof. **Zoea Rotaru**, inspector școlar general, care a prezentat coordonatele principale și a apreciat că „emblema acestui proiect trebuie să fie calitatea". Gheorghe Falcă, vicepreședinte al C.J.A. și Dorel Popa, primarul municipiului, au făcut referiri la importanța proiectului pentru integrarea rromilor și au felicitat realizatorii. Reprezentantul Finnconsult București, Laurențiu Teodorescu, a apreciat complexitatea proiectului dar a atras atenția asupra derulării acestuia mai ales în segmentul de reabilitare a școlilor, care presupune și multă „birocrație": proiecte, licitații pentru construcții etc. Consilierul Prefecturii pentru problemele rromilor, Gheorghe Răducanu, apreciază colaborarea în realizarea acestui proiect cu implicații serioase în educația copiilor rromi pentru că „marginalizarea și discriminarea generează tehnici de nesupraviețuire".

Metodista Casei Corpului Didactic prof. Maria Luta, coordonatoarea proiectului, a făcut o amplă prezentare a principalelor direcții cuprinse în proiect.

Derularea proiectului a și fost începută, zilele trecute, prin deschiderea la Tabăra Săvârșin a „Școlii de vară" în care participă 44 de copii rromi din cele cinci localități.

V. F.

Mâncătorii de semințe

În democrația bunului plac, a crescut în progresie geometrică, față de alte vremuri, numărul mâncătorilor de semințe. Neprăjite și nesărate ele sunt agreate de amatorii de cure naturiste. Dar nu astea sunt căutate. Cândva era obiceiul unor oameni fără educație și cu foarte mult timp de pierdut. Unii, mai originali, care studiau îndelung, dobândeau îndemânare în scuipatul la punct fix. Alții nici nu-și mai duceau mâna la gură cu prețiosul deliciu, ci-l aruncau cu maximă precizie de la nivelul grămezii.

Astăzi, când nivelul de curățenie al orașului ar mai suporta o sumă de îmbunătățiri, se văd tot mai mulți mâncători de semințe, care așternu covoare pestrițe pe drumurile noastre. Ei sunt, totuși, ceva mai stilați, nu-și mai cumpără produsul plăcerii doar de la chivuța din poarta stadionului, strandului, cinematografului - deși sunt și dintre aceia - ci le iau gata preambalate din magazin, chioșc, bidon din colț de stradă. Și cum în plăcerea omului n-ai ce să te bagi, ar fi de propus ca odată cu minunata delicatesă să li se dea niște punguțe de pus în gât, pentru colectat cojile, ori să primească subvenții, proporțional cu nivelul câștigului, ca să-și permită din acelea gata curățate.

Obiceiul are și părți bune, scutindu-i pe amatori de conversație și de exerciții de raționament, în vreme ce își exersează un instinct primar. Dacă nu ai grijă să te ferești din calea lor, riști oricând să te alegi cu gunoaiele scuipate pe haine, în gulerul cămășii...

Dana Todor

TOT ÎN CEAȚĂ

Sunt printre cei care au avut încredere în Consiliul de administrație de la clubul UTA. Nu pot spune că mi-am pierdut-o, dar încrederea se cere hrănită mereu, are nevoie de probe, din când în când. Or, ceea ce s-a întâmplat la UTA, de la reluarea pregătirilor, nu este de natură să convingă și nici să mulțumească pe cineva.

Accente

Ajunsă la Moneasa, în pregătiri, UTA este pe punctul de a reveni la Arad fără să aibe în lot măcar trei-patru jucători buni pentru „B", respectiv pentru a ataca promovarea. Cât a stat la Moneasa, lotul arăta ca o casă răvășită, cu ușile și geamurile larg deschise, prin care vântul își făcea de cap. Ca o casă fără stăpân, în care se intra și se ieșea de nu mai știai (nu știm nici acum) cine vine sau cine mai rămâne să joace pentru UTA. Știrile erau contradictorii de la o zi la alta, auzeam că pleacă Botiș, că nu pleacă, rămâne Njock, ba nu rămâne, vine X, nu mai vine, totuși vine, ba nu vine că ni l-a suflat nu știu cine. Este o zăpăceală, în ce privește lotul, la care nu ne-am fi așteptat. După conferința de presă a Consiliului de administrație, care anunța antrenorul, bugetul, alte măsuri privind ediția de campionat 2003-2004, cu obiectiv bătut în cuie - promovarea, în care fiecare membru al C.A. crede sută la sută - părea că totul este limpede. Că liniile de acțiune sunt clare, urmând doar să fie tușate și retușate. Aiurea! UTA a plecat la Moneasa cu un lot și revine (aproape) cu altul. Un lot care nu garantează promovarea de care se tot vorbește. Însuși antrenorul Gheorghe Borugă pare înscris la „Echipa fantastică", își tot alcătuiește un lot, mizează pe venirea unor jucători de te miri unde, îndeobște anonimi, ca apoi să constate că i-a suflat altcineva. Și o ia de la capăt, iar și iar. Până când? Probabil, până în ultima zi, în ultima clipă. Atunci vom constata, mai mult ca sigur, că vara asta nu s-a deosebit cu nimic de vara trecută, în ce privește neputința de a forma un lot pe criterii cât de cât valorice. E aceeași zăpăceală, aceeași lipsă de organizare, de acțiune cât de cât bine coordonată. Cum ar veni, UTA pare clubul care nu poate prea multe și care trebuie să se mulțumească doar cu ceea ce rămâne nerâvnit de alții. Același Borugă ne amenință că lasă echipa și pleacă dacă nu i se pune la dispoziție un lot competitiv, pe măsura obiectivului. Deocamdată, zice tot el, n-are mai mult de 12 jucători cât de cât compatibili cu performanța. Are și dreptate. Mai mult, ne întrebăm ce rost a avut pregătirea și cheltuiala de la Moneasa, câtă vreme Borugă nu va beneficia de mulți jucători trecuți pe acolo, iar cei care sunt așteptați săptămâna viitoare (dacă vor veni!) nu vor avea o pregătire fizică bună, înainte de start (dacă vor rămâne și vor juca!).

Cu vreo trei săptămâni în urmă titram că „UTA este în ceață". Ei bine, între timp ceața a devenit și mai densă!

Tristan Mihuța

BISERICA ORTODOXĂ -ÎMPOTRIVA PROSTITUȚIEI!

Am aflat cu îngrijorare că în Parlamentul României urmează să reintre în dezbateri proiectul de lege privitor la dezincriminarea și legiferarea prostituției, intenționându-se ca noua lege să fie votată în regim de urgență și să intre în vigoare chiar în toamna acestui an. Nu vom căuta să readucem înaintea bunilor creștini din județul Arad și nu numai pericolele morale, de natură medicală, socială sau de altă natură pe care le-ar provoca ducerea la împlinire a acestei intenții. S-a scris și s-a vorbit mult, spunându-se că este vorba de un act legislativ anticreștin și profund imoral, întemeiat pe argumente insuficiente; demagogice și populiste. Dorim să spunem cu toată tăria că Biserica Ortodoxă Română prin ierarhii, preoții și toți bunii ei credincioși **NU poate să fie de acord** cu acceptarea a încă unei imoralități. Nu legalizarea prostituției va stopa sau reduce cazurile de îmbolnăviri cu diferite boli ori va elimina violența, ci încercarea de stopare și recuperare a celor prinși de ea, constituie calea firească de însănătoșire morală. Oare dacă se acceptă ca legal furtul (sau orice al păcat) se rezolvă favorabil această problemă a dreptului asupra unor bunuri personale sau familiale? Poate da, în sensul că vor fi mulțumiți cei care doresc să trăiască doar din așa ceva, cu riscul ca mâine să ajungă după gratii; dar oamenii cinstiți, muncitori, bunii creștini, pe care dorim să-i credem în număr cât mai mare, în frunte cu cei rânduiți să ne conducă, nu pot fi de acord cu așa ceva. Invocându-se că prostituția, ca și alte păcate trupești sau de altă natură (preadesfrânarea sau adulterul, incestul, concubinajul, sodomia sau homosexualitatea, lesbianismul sau perversiunile sexuale - întâlnite toate în practicarea prostituției), pot fi socotite „drepturi ale omului", reprezintă o nouă răsturnare a tot ceea ce mai poate însemna demnitatea și respectul pe care și-l arogă ființa umană. Cum putem socoti un drept al omului păcatul, fărădelegea, modalitatea prin care păcătuim înaintea lui Dumnezeu și suntem pedepsiți de El sau prin care săvârșim un delict și suntem pedepsiți de legea civilă?

Dorim ca acum strigătul Bisericii Ortodoxe Române să oprească un rău moral și fizic ale cărei urmări sunt infinit mai grave decât presupusele „beneficii". Nădăjduim ca acest demers să nu fie glasul celor ce strigă în pustie, ci să fie auzit de cei în drept să conducă creștinește. Pentru că glasul este auzit de Dumnezeu și „nu vă amăgiți! Nici desfrânații, nici închinătorii la idoli, nici adulterii, nici malahienii, nici sodomiții nu vor moșteni împărăția lui Dumnezeu" (1 Corintei 6, 9-10).

Dacă porunca a 7-a din Decalog ne spune „SĂ NU FII DESFRÂNAT!" înseamnă că este un imperativ care oricât s-ar dori explicat în cuvinte nu poate să spună altceva decât că „cine se dedă desfrânării, păcătuiește în însuși trupul său. Sau nu știți că trupul vostru este templu al Duhului Sfânt care este în voi, pe care-L aveți de la Dumnezeu și că voi nu sunteți ai vostri? Căci ați fost cumpărați cu preț! Slăviți, dar, pe Dumnezeu în trupul vostru și în duhul vostru, care sunt ale lui Dumnezeu". (1 Corintei 6, 18-20).

Pr. Mircea Bupte

Biserica ortodoxă din Gurahonț
- un vis împlinit pentru credincioșii din zonă
Foto: Al. Marianuț

„Calea mântuirii"

Ultimul număr al săptămânalului pastoral misionar „Calea mântuirii", editat de Facultatea de Teologie Ortodoxă din cadrul Universității „Aurel Vlaicu" se deschide cu editorialul „Secularismul în biserică" de Cristinel Ioja. La rubrica „Atitudini" conf. univ. dr. pr. Ioan Tulcan, decanul Facultății vorbește despre „Nerespectarea valorilor", același autor semnând și articolul „Sfintele Taine și lerurgiile". Un amplu articol publică Mircea Cătălin Duță despre „Caracterul pastoral - misionar al vizitei Prea Fericitului Teoctist, Patriarhul Bisericii Ortodoxe Române, în Germania". Numărul cuprinde și un amplu grupaj de „Știri bisericești" oferind, în ansamblu, o lectură interesantă pentru cititorul interesat.

Copiii din Centrul de tineret Arad vor vizita Mănăstirea Hodoș-Bodrog

Din dorința cunoașterii și însușirii a cât mai multe și prețioase valori religioase ori culturale românești, tinerii se află în căutare. Și pentru că este vremea vacanței, a vizitelor, excursiilor sau pelerinajelor, copiii din Centrul de tineret Arad, însoțiți de părintele lor duhovnicesc, pr. Flavius Țârlea, vor pleca duminică, 27.07.2003, înspre vechea așezare monastică de pe malul Mureșului, Sfânta Mănăstire Hodoș-Bodrog.

Participarea lor la Sfânta Liturghie, împărtășirea cu cuvântul de învățătură rostit, vizitarea bisericii - monument de arhitectură, a bisericii nou-construită, a paraclisului și gropniței episcopilor, a muzeului mănăstirii reprezintă tot atâtea momente care se pot constitui în puncte de reper, de cugetare și de ajutor pentru viitor. Găsind în fiecare dintre locurile respective și în toate laolaltă acele crâmpeie în care tinerii noștri se regăsesc pentru a-și temelui ceva durabil și din punct de vedere spiritual, ne exprimăm nădejdea că asemenea itinerarii vor fi realizate în număr cât mai mare în viitor. În numele beneficiarilor acestui pelerinaj, exprimăm mulțumiri Prea Sfințitului Părinte Episcop dr. Timotei Seviciu, episcopul Aradului și Hunedoarei, cu a cărui binecuvântare se va desfășura acțiunea, P. Cuv. Părinte Stareț Hestor Iovan și tuturor viețuitorilor mănăstirii, pentru acceptul și dragostea părintească cu care au fost primiți întotdeauna la Mănăstirea Bodrog și, nu în ultimul rând, d-lui Demeter Ciprian prin a cărui grijă s-a putut realiza acest minunat program.

Pr. M. Bupte

Tradiții, legende și interferențe ale trecutului în obiceiurile religioase ale poporului român

Legendele și basmele românești de la începutul lumii, sau de când ne-au fost transmise, sunt în strânsă relație cu străvechi motive biblice (Potopul - de exemplu). Vom găsi adeseori asemănări între Iisus Hristos și Soare, Crăciun, Anul Nou, Grâu, între Minerale și Sare, Hrană, Pâine, Posturi, Sărbători, Zilele săptămânii, etc. Toate acestea sunt însoțite de credințe, superstiții, legende, povești, cântece, descântece, colinde, jocuri de Anul Nou și de Paști. Renașterea luminii, creșterea zilei, încălzirea treptată a aerului, încălzirea pământului care ne dă hrană, scăderea căldurii și micșorarea zilelor, împreună cu efectele lor, fac motivul tuturor sărbătorilor, credințelor și miturilor. Creștinismul a trebuit să se acomodeze credințelor vechi, păgânești, rezultând o serie de tradiții, transmise din tată în fiu și respectate cu sfințenie de-a lungul timpului.

Printre aceste legende putem enumera legenda lupului alb. La trecerea din nordul Mării Negre în Dobrogea de astăzi, sfântul Apostol Andrei ar fi fost îndrumat de un lup alb (la daci lupul simboliza steagul, flamura de luptă, libertatea).

Bradul împodobit de Crăciun este o influență nordică, el simbolizând axul universului, neavând legătură cu cultul creștin.

Însuși etimologia cuvântului Crăciun folosit în popor, necunoscut în cărțile de cult - este încă nelămurită. După părerea celor mai mulți cercetători provine din latinescul calatio. La romani prin „calatio" se înțelegea convocarea poporului de către preoții păgâni pentru anunțarea sărbătorilor din luna respectivă și prin extindere însuși sărbătoarea.

Moș Crăciun este un personaj creat pe pământ românesc. În colinde, el stă la masă cu Dumnezeu, cu Maica Domnului, cu Sfântul Ioan Botezătorul și cu alte personaje biblice. El șade în cer de unde vine încărcat cu daruri pentru copii. Cuvântul Crăciun este specific limbii noastre, căci limbile romanice apusene folosesc termeni derivați din Dies Natalis sau Natalis Domini.

Floriile poartă numele unei sărbători păgâne de primăvară, Floralia (în latina vulgară Florilia), adică sărbătoarea zeiței Flora sau a florilor, care se prăznuia primăvara, fiind apropiată ca dată de Intrarea Mântuitorului în Ierusalim.

Rusaliile își au numele de la vechea sărbătoare păgână Rosalia, zi a pomenirii morților, prăznuită în timpul primăverii, când înfloreau trandafirii. Și pentru că Pogorârea Duhului Sfânt se prăznuia cam în același timp, creștinii daco-romani i-au atribuit numele vechii sărbători păgâne.

Cuvântul sărbătoare derivă din dies servatoria, prescurtare din conservatoria, zi închinată zeilor care apărau trupește și sufletește pe om. Cultul zeilor „conservatori" - deci păzitori s-a moștenit, într-o altă formă, și în creștinism, în cultul sfinților și al martirilor, considerați și ei ca apărători ai credincioșului în orice fel de suferințe, trupești și sufletești.

Tot de origine latină păgână sunt și unele cuvinte privitoare la cultul morților: cimitir, mormânt, oseminte, priveghere, a răposa, și altele.

Poporul de jos avea credințele lui, care erau mai mult obiceiuri sau datini locale în legătură cu calendarul agricol și păstoresc, care au putut fi înlocuite foarte ușor cu învățătura creștină sau asimilate acesteia. Urme din cultul popular păgân adaptate la creștinism s-au păstrat până în zilele noastre (ex. jertfa cocoșilor albi care se dau preotului la înmormântare închipuie jertfa adusă pe altarul zeilor). Se remarcă deci faptul că la noi schimbarea de religie nu s-a făcut prin lupte, ca în alte părți, cu dărâmarea de temple și sfărâmarea de idoli, căci „poporul de la sate, păstrându-și vechile obiceiuri, nu vedea o contrazicere între vechea și noua credință; el s-a plecat în fața soliei noi care i se aducea și a păsit în biserică, aducând cu dânsul în fața altarului și riturile sale preistorice" (P.P. Panaitescu, **Introducere în istoria culturii românești**)

Utilizarea limbii: de la binecuvântare, la blestem

Nu-i vorba de limbă ca organ muscular, situat în cavitatea bucală umană, ci limba ca mijloc de comunicare.

Încă de la începutul sălășluirii sale pe planetă, omul a întâmpinat multe neajunsuri, din cauza întrebuințării limbii în rău, când nu-și dă seama că limba trebuie utilizată spre bine. Cu un cuțit poți tăia pâine ca s-o oferi aproapelui lipsit. Dar în același timp, cuțitul poate servi spre ucidere. Idem cu limba, despre care Sfânta Scriptură spune: „Din cuvintele gurii tale iese și binecuvântarea și blestemul".

În activitatea Sa mântuitoare, Domnul Iisus Hristos a trebuit să lupte cu Zidul adversității fariseilor, care, pe tot parcursul activității Sale, căutau să-i pună bețe-n roate, să-L prindă în cuvânt, să-L deprecieze, clevetindu-l, defăimându-l, bârfindu-l, vorbindu-l de rău.

Dar ca un cardiognostic, cunoscător de inimi, Iisus i-a demascat în diverse rânduri, numindu-i „fățarnici", „morminte văruite", care uită că menirea limbii este aceea de a grăi de bine și nu viceversa.

Ce ne spune filozofia despre utilizarea limbii?

Unul: „e mare dar limba, dar și mai mare dar să ți-o știi stăpâni";

Al doilea: „omului i s-a dat două urechi și numai o singură gură, pentru că de două ori trebuie să audă și numai o dată să vorbească";

Al treilea: „mult mai puternic decât un lanț la picioare, trebuie să fie un frâu în gură".

Așadar, morala creștină, care este marcajul spiritual prin excelență, ne îndeamnă să utilizăm limba în grăirea de bine, să folosim cuvântul în scopul constructiv al semenului, să binecuvântăm, să mângâiem, să înălțăm, să încântăm. Evitând vorbirea de rău, calomnia, bârfa, clevetirea, minciuna, neuitând avertismentul scripturistic, care spune: „Din cuvintele tale te vei mântui sau din cuvintele tale te vei osândi".

Așa a procedat Mântuitorul care se roagă de iertare cu limba chiar și pentru răstignitorii Lui. Idem apostolii, care cum grăiește Scriptura, „ocărâți fiind, grăiau de bine, huliți fiind, binecuvântau".

Așa procedează și un creștin integru, care-și dă seama că credința trebui trăită, nu doar însușită, evitând deprecierea aproapelui prin limba sa personală, respectând cea mai mare poruncă din lege. Pentru că nu poți numi pe Dumnezeu Tată, dacă nu te porți ca frate cu semenul tău.

Stăpânirea de sine este o virtute mare. Nu lăsa, frate creștine, în relațiile pe care le ai cu semenii tăi să se scurgă răutatea în vârful limbii, ci utilizează limba în grăire de bine.

Făcând o introspecțiune, de vei găsi că bolești de reaua limbuție, roagă-te și tu cu scriitorul biblic: „pune, Doamne, pază gurii mele și ușă de îngrădire împrejurul buzelor mele"! (Psalmul 140).

Preot Teodor Poneavă

Experiment reuşit

CENUŞA DE LA CET NU VA MAI FI O PROBLEMĂ PENTRU ARAD

Problema cenuşii de la CET, care poluează Aradul şi comunele limitrofe la fiecare rafală de vânt va fi rezolvată în curând, singurul posibil impediment fiind fondurile necesare executării lucrării. Ieri, am avut ocazia să vedem la faţa locului ceea ce s-a realizat pe o suprafaţă de 1000 de m2 de cenuşă, (unde s-a plantat o iarbă specială), alături de reprezentanţii Gărzii de Mediu, ai CET-ului şi autorul lucrării, timişoreanul Alexandru Vaida. A fost un prim experiment, urmând ca, în funcţie de fondurile disponibile, CET-ul să comande acoperirea întregii suprafeţe (48 de hectare) pe care se află, în prezent, haldele de cenuşă.

Diferenţa dintre solul nefertil şi cel pe care s-a aplicat compoziţia

IARBĂ DE ... DEŞERT

Experimentul s-a desfăşurat, aşadar, pe o suprafaţă de 1000 m2 şi putem spune fără să greşim că a reuşit sută la sută. De fapt, în ce constă acest experiment ? Alexandru Vaida, inventatorul metodei, ne-a explicat că halda de cenuşă a fost acoperită cu o compoziţie, amestecată cu seminţe de iarbă şi, în scurt timp, iarba a început să răsară, iar compoziţia cu pricina a făcut o pojghiţă deasupra cenuşei, astfel încât aceasta nu mai poate fi împrăştiată de vânt. Chiar dacă, normal, Alexandru Vaida nu ne-a explicat exact din ce anume e făcută compoziţia, am aflat că printre altele conţine deşeuri, hârtie sau rumeguş. Compoziţia este împrăştiată cu un aparat special, iar operaţiunea este extrem de rapidă.

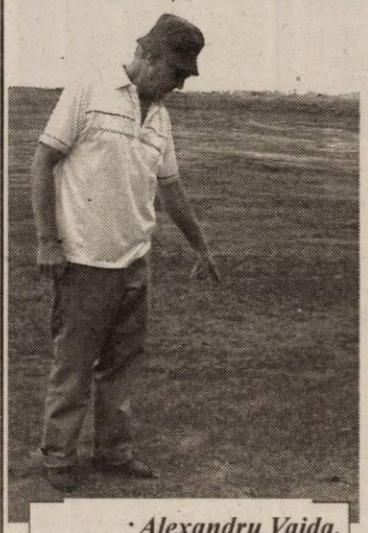

Alexandru Vaida, autorul acestei invenţii

De la reprezentantul CET, Valeriu Felnecan, am aflat că şi iarba este un soi deosebit, care a fost folosită în zonele deşertice şi în Statele Unite.

UNICAT ÎN ŢARĂ

Alexandru Vaida susţine că este inventatorul acestui sistem unic în Europa. „La o comandă a CET-ului, având în vedere problemele de mediu create aici, am însămânţat această suprafaţă, pentru că beneficiarul trebuia să se convingă de reuşita metodei mele. În Europa, nu se aplică nici unde metoda aceasta, dar trebuie să spun că este foarte bună şi se poate aplica haldelor de cenuşă, zgură, steril. Operaţiunea noi o numim înierbare umedă. Se amestecă sămânţa cu un pat vegetativ (deşeuri practic, care se refolosesc) şi elemente pe care le numim liant, pentru a se prinde de sol", spune Alexandru Vaida.

Valeriu Felnecan, mulţumit de experiment

CET Arad este primul din ţară care beneficiază de această metodă, Alexandru Vaida neexecutând lucrări, până acum, la nici o centrală. Asta nu înseamnă însă că nu are experienţe mai puţin obişnuite. La Timişoara, spre exemplu, a acoperit cu iarbă un drum pietruit şi susţine că metoda se poate aplica inclusiv pe perete. Interesant e şi faptul că iarba a crescut de câţiva centimetri, în ciuda secetei şi a căldurii cenuşii pe care a fost însămânţată, care în momentul efectuării operaţiunilor era de 70C.

TOTUL DEPINDE DE BANI

Reprezentantul CET, Valeriu Felnecan, s-a arătat extrem de satisfăcut de rezultatele experimentului. „Este remarcabil că la 32 de grade afară şi 70 de grade solul, într-o săptămână a crescut iarba. Nu putem rezolva situaţia haldelor decât prin această metodă. Din punctul nostru de vedere, totul e în regulă şi vom prinde în buget banii necesari pentru a continua lucrarea, pentru compartimentele care sunt scoase din circuit. Prin asta stabilizăm cenuşa şi putem ridica digurile, iar compartimentele să fie reintroduse în circuit", spune Felnecan.

Dar... Bineînţeles că există şi un dar, iar acesta este legat de bani. CET va prinde aceste operaţiuni în buget şi totul depinde de Consiliul Local Municipal, dacă va aproba sau nu fondurile necesare rezolvării acestei probleme. Pentru că, trebuie să spunem că numai experimentul menţionat a costat 25 de milioane de lei. Iar total se poate ajunge la o sumă de 3-4 miliarde de lei. O sumă ce va naşte discuţii şi va fi considerată, cu siguranţă, exagerată de unii consilieri.

Însă, credem că, atunci când e vorba de sănătatea arădenilor, nimic nu poate fi prea scump.

Cosmin Mihuţa
Foto: Margareta Szego

Din totalul datornicilor mici şi mijlocii din ţară,

3 LA SUTĂ SUNT FIRME ARĂDENE

Săptămâna trecută, Ministerul Finanţelor a publicat, pe site-ul său, lista cu contribuabilii mici şi mijlocii care au debite restante la data de 31 decembrie 2002 neplătite până la 15 iulie 2003. La nivelul judeţului Arad lista cuprinde 858 de agenţi economici, care datorează în total 580 de miliarde de lei. Conducerea Finanţelor arădene a adus, ieri, la cunoştinţa presei numele primelor 10 firme, în ordine descrescătoare a datoriilor către bugetul de stat. Reamintim că ziarul Adevărul a publicat, în urmă cu trei zile, aceste nume. Acum mai completăm că, din punct de vedere numeric, firmele arădene reprezintă 3% din totalul datornicilor din ţară (peste 28.000). Valoarea totală a datoriilor pe ţară este de 28.342 miliarde de lei, Aradul contribuind, astfel, la „gaura neagră" cu 2,2%.

Toţi cei 858 de agenţi economici aflaţi pe lista datornicilor se găsesc în executare silită, o parte beneficiind de înlesniri la plată. „Scopul publicării listei este descurajarea acumulării de noi arierate bugetare de către contribuabili", spune directorul executiv al DGFP Arad, Gavril Chiş.

G. Knap

San Paolo IMI a majorat capitalul West Bank cu cinci milioane euro

De la 1 august West Bank îşi va schimba numele în San Paolo IMI. Grupul bancar italian Cardine Banca a achiziţionat banca arădeană în 2001, pentru aproximativ 12 milioane de dolari, iar ulterior a fuzionat cu San Paolo IMI. Tendinţa grupului financiar italian pentru extinderea afacerilor în România este evidentă. În acest an s-a mai achiziţionat pachetul de 22,5% pe care SIF Banat-Crişana îl deţinea la West Bank.

În luna martie acţionarii au ales un nou consiliu de administraţie, preşedinte fiind numit un italian.

Recent, San Paolo IMI a majorat capitalul social al băncii cu 5 milioane de euro. Următoarea etapă a majorării de capital va fi în luna septembrie şi va fi de 10 milioane de euro.

Banca doreşte să-şi consolideze poziţia pe piaţa românească. De altfel şi alte grupuri financiare cu capital italian au investit în România.

G. Constantinescu

La emisiunea de obligaţiuni municipale

Cel mai mare cumpărător - Grupul BCR

Ieri a fost ultima zi a perioadei de subscriere pentru obligaţiunile municipale emise de către Primăria Arad. Timp de două săptămâni, acestea au putut fi cumpărate de la mai multe sucursale şi agenţii BCR din ţară, inclusiv din judeţul Arad. Au fost oferite spre vânzare 65.000 de obligaţiuni, cu o valoare de un milion de lei fiecare. Dobânda oferită a fost de 14% pe an, fixă pe întreaga perioadă de maturitate (3 ani).

După prima săptămână, în judeţul nostru se cumpăraseră obligaţiuni în valoare de 86 de milioane de lei; situaţia a fost ceva mai bună în ţară, unde s-au înregistrat vânzări de circa 10 miliarde de lei. După cea de-a doua săptămână, pe plan local s-au vândut obligaţiuni în valoare totală de aproape 1,5 miliarde de lei. „Deocamdată nu se cunoaşte situaţia din ţară, însă pot să spun că subscrierea s-a încheiat. Ce nu s-a cumpărat până acum, a cumpărat Grupul BCR. Aşa s-a întâmplat şi la celelalte emisiuni de obligaţiuni de până acum. BCR a făcut practic o investiţie pe trei ani pe care a calculat-o înainte. Dobânzi mai avantajoase nu sunt pe piaţă", spune directorul BCR Arad, Eugen Cristea.

Practic grupul de vânzare a obligaţiunilor municipale Arad, Grupul BCR, este cel mai mare cumpărător al acestora. Intermediarul emisiunii, BCR Securities, trebuie să prezinte toată documentaţia cu subscrierile, urmând ca ea să fie validată. Banii (65 de miliarde de lei) vor intra în contul Primăriei Arad după confirmarea de către CNVM.

Din aceste fonduri, Primăria Arad va finanţa două proiecte începute în oraş: legătura rutieră între pasajul inferior Aradul Nou şi pod rutier Micălaca, respectiv reabilitarea reţelei stradale fără îmbrăcăminţi moderne.

Gerlinde Knap

Pe primul semestru,

VENITURILE LA BUGETUL DE STAT - ÎN CREŞTERE CU 32 LA SUTĂ

În primele şase luni din acest an Finanţele arădene au colectat, la bugetul de stat, 3057 de miliarde de lei, înregistrându-se o creştere faţă de primul semestru al anului trecut cu 32%. În cifre absolute, creşterea înseamnă 745 de miliarde de lei.

Comparativ cu aceeaşi perioadă a lui 2002, când s-au înregistrat 948 de controale, în primele şase luni din acest an, DGFP Arad a efectuat 1163 de controale. De asemenea, şi amenzile date în acest an sunt mai multe (775, faţă de 558), însă ca valoare sunt mai mici (9,2 miliarde de lei, faţă de 13,1 miliarde de lei).

G. K.

Casa de Asigurări de Sănătate Arad

Publicaţie de vânzare
Bunuri imobile
Licitaţia a II-a

În temeiul art. 110 din O.G. nr. 61/2002 privind colectarea creanţelor bugetare, se face cunoscut prin prezenta că în ziua de **07**, luna **august**, orele **10,00**, anul **2003**, în localitatea Arad, str. Tribunu Dobra nr. 4, se vor vinde prin licitaţie următoarele bunuri imobile, proprietate a debitorului S.C. PASTORALA S.A. cu sediul în localitatea Arad, str. Tribunu Dobra nr. 4, cod fiscal 1685859.

- **Clădire în suprafaţă de 923 mp, compusă din:** Fèrma Sânpetru German, situată în localitatea Secusigiu, str. F.S., nr. FN, evaluat la suma de 717.006.000 lei.

- **Teren aferent clădirii în suprafaţă de 2946 mp**, situat în localitatea Sânpetru German, str. F.S., nr. F.N, preţ de evaluare/preţ de pornire al licitaţiei inclus în preţul clădirii.

Preţurile nu includ TVA.

Informaţii la tel.: 0740239611

Condiţii participare: Toţi cei care pretind vreun drept asupra bunurilor, să înştiinţeze despre aceasta organul de executare până la data organizării licitaţiei.

Taxa de participare reprezentând 10% din preţul de pornire a licitaţiei şi documentele necesare, conform art. 100 din O.G. 61/2002, cu cel puţin o zi înainte de data licitaţiei.

(3534627)

Concediat pe nedrept și istovit de procese

UN MOZAICAR VA MURI DE FOAME, CU ACTELE DREPTĂȚII ÎN BUZUNAR

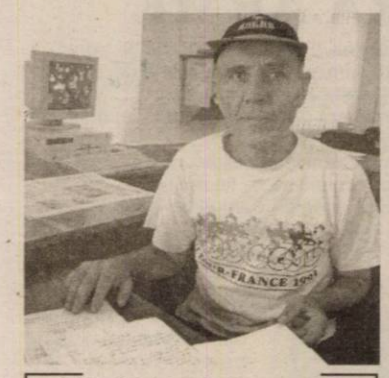

Fără nici un venit și tracasat de procese, Nicolae Bică a ajuns la capătul puterilor. Dreptatea, în mod ciudat, pentru el este ciumă...

Coșmarul mozaicarului Nicolae Bică a început în urmă cu trei ani. Din păcate, nu s-a sfârșit nici astăzi, iar șanse ca viața omului să devină liniștită nu prea sunt. Pe scurt, lucrurile stau cam așa: Nicolae Bică s-a angajat, în 5 iulie 2001, la Societatea Danis - AD SRL Arad, ca zidar-mozaicar. Firma însă, din motive care ne scapă, nu i-a dat angajatului suficient front de lucru, acesta ajungând să-și petreacă vremea mai mult stând decât lucrând, concluzia fiind că societatea nu mai are nevoie de el. Văzându-se dat la o parte, Nicolae Bică a găsit cu cale să ceară să fie transferat la o altă unitate. Zis și făcut. Din păcate însă, un lucru care ar fi trebuit să se rezolve foarte simplu, a ajuns să-i schimbe mozaicarului viața aproape în întregime. Transferul nu i-a fost acordat de către conducerea societății și nici carnetul de muncă nu i-a fost restituit la cerere. Iar pentru ca totul să capete o dimensiune și mai mare, când Nicolae Bică s-a dus la Inspectoratul Teritorial de Muncă să-și ridice documentul (la data de 13 iunie 2002), odată cu acesta i-a parvenit și Dispoziția 107/ 2001, prin care află că i s-a desfăcut contractul de muncă în baza articolului 130 litera i din Codul Muncii. Firește, uimirea omului nu a cunoscut margini, iar ideea că a fost concediat pentru indisciplină, când el numai la așa ceva nu se aștepta, îi ardea sufletul ca un fier roșu.

Nopți de zbucium

A urmat coșmarul. Rănit și profund nedreptățit, **Nicolae Bică** a dat societatea Danis în judecată. Au urmat zile și nopți pline de gânduri, de preocupări, de nesomn, în care omul nu mai contenea să se întrebe cum de s-a putut întâmpla una ca asta? Cum de a dat, în Arad, de o firmă care să-i nimicească posibilitatea de a se mai angaja undeva, în viitor? Cum de i s-a întâmplat una ca asta tocmai lui, veșnic supus și dispus să lucreze fără constrângeri?

După ce l-am ascultat pe mozaicar cu toată atenția, am considerat că trebuie să cercetăm și dosarul, destul de voluminos, ce conținea „lupta" acestuia, în instanță, cu firma care l-a adus în pragul disperării. Am aflat, astfel, că Nicolae Bică a câștigat peste tot. I s-a dat dreptate încă în prima instanță, iar dacă firma Danis l-a mai târât inclusiv prin Tribunal și Curtea de Apel, sentința nu a fost nici măcar modificată. Astfel, societatea care a luat o decizie cel puțin ciudată, a fost obligată de lege, în urmă cu câteva luni, să-l reangajeze pe mozaicarul nedreptățit, să anuleze Decizia 107 din 2001 prin care l-a concediat disciplinar, iar în plus, să-i plătească salariile pe perioada de timp scursă de la data desfacerii contractului de muncă și până la data reîncadrării. DAR... stupoare! Nici până astăzi conducerea societății Danis nu s-a achitat de obligațiile ce-i reveneau ca urmare a unei sentințe judecătorești rămasă definitivă. Nicolae Bică se află în situația de dinainte. De angajat nu se poate angaja nicăieri, fiindcă nici un patron nu poate

Ancheta ziarului „Adevărul"

trece cu ușurință peste acea incandescentă literă „i" din carnetul de muncă al omului, îi merge din ce în ce mai rău din punct de vedere financiar, iar familia, alături de dumnealui, resimte tot mai acut lipsa unui venit lunar sigur.

„Bică n-o să vadă nici un chior!"

Deși **Nicolae Bică** a luat legătura cu patronul firmei Danis de nenumărate ori, acesta nici nu vrea să audă de despăgubiri, reîncadrare etc. **„Sunt surprins să aflu că Bică nu înțelege că nu-i dau nici un ban** - spune **Dan Ardelean**, patronul societății care a făcut din viața lui Nicolae Bică un calvar. **Parcă este surd. Firma mea, la ora actuală, nu mai produce nimic. Stăm pe tușă de luni întregi și pe lângă faptul că nu dispun de acei bani pe care îi reclamă Bică, nu i-aș da nici dacă i-aș avea. Pe mine nu m-a întrebat nimeni de ce l-am dat afară cu litera i, nici măcar în instanță. Degeaba am relevat eu că era indisciplinat, că lipsea de la lucru etc. etc., instanța a vrut să audă doar ceea ce a spus el... Ce instanță este aceea care ia în seamă lamentările unui angajat referitoare la faptul că nu i se dădea de lucru?! Chiar așa de-ar fi fost, consider că el trebuia să fie prezent, să fie acolo, nu să-l caut peste tot și să nu dau de el, doar fiindcă așa a găsit el cu cale, să nu se prezinte la firmă, dacă tot nu i se dau lucrări..."**

Fără să comentăm poziția patronului Ardelean, care a tras de urechi trei complete de judecată, revenim la situația actuală a mozaicarului, care tocmai a aflat că nici vorbă să primească vreun ban de la fostul său patron și că starea sa va rămâne aceeași, pe mai departe. Ba mai mult, a trebuit să audă, tot prin intermediul nostru, că singurul mod prin care va putea să rezolve ceva este executarea silită. Cel puțin spre această rezolvare l-a îndreptat însuși Dan Ardelean, sătul să tot audă de „eterna problemă Bică".

Imposibila soluție

În ceea ce ne privește, am luat legătura cu **Horia Păsculescu**, executor judecătoresc, de la care am dorit să aflăm ce șanse are Nicolae Bică să-și rezolve problema. Ni s-a spus: **„Cei care pierd un proces sunt obligați să se supună hotărârii judecătorești. Nu înțeleg atitudinea angajatorului în speță, dar aici putem interveni noi. Avem posibilitatea, la cererea persoanei care a câștigat un drept sau mai multe în instanță, să ducem la îndeplinire o sentință. Ideal ar fi însă, în cazul prezentat de dvs., ca Nicolae Bică să se grăbească, fiindcă tărăgănarea îl va costa, după trei ani, prescrierea dreptului de a-și mai executa silit angajatorul".**

Firește, am dorit să aflăm și motivul pentru care Nicolae Bică nu a apelat la un executor până acum: **„Am apelat,** ne-a mărturisit, **dar pentru executori ai nevoie de bani, pe care trebuie să-i dai înainte. Eu nu am acești bani și nici nu pot să risc să mă împrumut. Dacă nu va fi nimic de executat la Danis, care este pe butuci, cum aflu acuma, ce-o să fac, de unde-o să dau banii înapoi?"**

Fără ieșire

Distrus și cu nervii la pământ, Nicolae Bică ne-a căutat de multe ori, în timpul investigațiilor întreprinse pentru elucidarea cazului său. Voia să fie aproape de evenimente, să afle ceva ce poate noi reușim să deslușim mai repede decât a putut-o face singur. Din păcate, lucrurile stau întocmai cum le-am descris. Rezolvarea poate veni doar dinspre o acțiune în forță de executare silită, fiindcă tot se va mai găsi ceva, pe undeva, la Danis, cu care Nicolae Bică să-și poată reveni.

Eugenia Pantea
Foto: Ștefan Matyaș

Războiul porcului

„Am ajuns să dau purceii la câini, că-s mai ieftini ca oasele de vită", spune un crescător de porci din județ. Omul are vreo 40 de animale și acum este într-o situație disperată. Porumbul a ajuns la 8000 de lei kilogramul, iar porcul în viu la cel mult 25.000 de lei kilogramul. Unii producători vând chiar și cu 18.000 de lei, numai să scape de povară. Altfel nu poate fi numită, din moment ce afacerea, în aceste condiții, este o pierdere curată.

Cum am ajuns la paradoxul ca prețul porumbului să crească, iar al cărnii să scadă atât de dramatic?

În decembrie 2002 Executivul a decis prin H. G. 1493/2002 să reducă, temporar la 20% taxa vamală pentru importurile de carne proaspătă. Aceasta a fost de 45% pentru UE și 25% pentru țările CEFTA. În completare la HG 1493, HG 724/2003 se spune că taxa se menține la nivelul de 20% până la data de 31 decembrie 2003 inclusiv. Taxa este valabilă atât pentru carnea de vită cât și pentru cea de porc. Asociația producătorilor de carne a cerut revenirea la cotele inițiale, altfel „industria autohtonă de resort riscă să falimenteze."

Cele mai mari importuri de carne se fac din Polonia, cam 80% din ce intră pe piața românească. Executivul a aprobat introducerea unei taxe vamale de 45% pe relația Polonia, pentru protecția producătorilor autohtoni.

Interesant este că importurile din Polonia concurează cu succes prețurile autohtone, pentru că acolo se acordă subvenții. La noi nu e cazul.

În această ipoteză rămâne ca fermierul nostru să se descurce cum poate. Și nu prea (mai) poate...

G. Constantinescu

SE FURĂ CURENT DIN CE ÎN CE MAI MULT

230 de cazuri depistate, 1 miliard de lei recuperat!

Scumpirile repetate ale energiei electrice au indus și o creștere a cazurilor de furt în acest domeniu. Potrivit Codului penal , art. 208-209 pentru furt se poate face închisoare de la 1 la 12 ani, iar pentru furt calificat pedeapsa este și mai mare de la 3 la 15 ani de închisoare. Cu toate acestea, fenomenul nu dispare, dimpotrivă, cum spuneam, are tendințe de creștere. Nici județul Arad nu face notă discordantă privind evoluția furturilor la nivelul țării.

„Furturile de energie electrică au crescut față de perioada similară a anului trecut cu 15%", spune Corina Ivan, inginer- șef al Serviciului Furnizare la Electrica Arad.

De la începutul anului și până acum în județul Arad s-au depistat 230 de cazuri de furt de energie electrică. Prejudiciul care s-a recuperat până acum se ridică la 1 miliard de lei. Potrivit A. N. R. E. în cazul depistării unor consumuri ilegale cel în cauză trebuie să plătească curentul retroactiv pe 3 ani, la un consum pausal calculat de această instituție. Dacă paguba nu depășește 4 milioane de lei, și prejudiciul se

recuperează, consumatorul se poate rebransa. Însă i se va monta un sistem de contor antifurt, cu cablu coaxial, care face imposibilă „ocolirea "contorului de energie electrică. „Costurile se suportă de cel care face cererea de rebranșare. La un contor monofazic costul este în jur de 5 milioane de lei, iar la o rețea trifazată, costul branșamentului poate atinge și 20 milioane de lei. Desigur, cel în cauză va plăti și consumul în sistem pausal pe 3 ani în urmă. "De aceea la o socoteală simplă furtul de energie este mai scump decât a plăti în mod normal obligațiile pentru acest serviciu", punctează Corina Ivan.

În tot județul astfel de controale au loc în fiecare săptămână. Iar consumatorii au obligația să permită accesul celor de la Electrica pentru verificări.

G. Constantinescu
Foto: Șt. Matyaș

GRATUITATE PE TRAMVAIE PENTRU PENSIONARII CU VENITURI MICI

•Doar dacă sunt de acord și consilierii locali

Marțea viitoare, consilierii locali trebuie să hotărască dacă pensionarii cu venituri lunare mai mici de 4 milioane de lei vor beneficia de facilitatea de a circula gratuit cu tramvaiul. Inițiativa aparține doamnei consilier Rodica Borza.

Din datele Casei Județene de Pensii Arad, în municipiu sunt 45.637 de persoane care au pensii sub acest nivel. Mai precis, 15.895 de arădeni au pensii sub 1,5 milioane, aproape 20.000 de pensionari au pensii cuprinse între 1,5 și 2,5 milioane, 6500 de persoane iau lunar pensii între 2,5 și 3 milioane, 2500 de pensionari au venituri între 3 și 3,5 milioane, și doar 769 de arădeni au pensii între 3,5 și 4 milioane de lei.

Care sunt implicațiile, din punct de vedere financiar, ale acordării acestei protecții sociale? Conducerea Companiei de Transport Public Arad spune că prin intenția acordării gratuității de transport pentru acești pensionari, în scopul neînregistrării de pierderi de către CTP, ar trebui majorată subvenția lunară pentru transport și suplimentate sumele pentru protecția socială aferente anului 2003. Dacă contravaloarea gratuității s-ar estima la nivelul unui abonament pentru toate liniile, ar rezulta un necesar de subvenție lunară de până la 13 miliarde de lei; în cazul acordării gratuității pentru o linie necesarul lunar de subvenție ar fi de circa 5 - 6 miliarde de lei. **Subvențiile acordate CTP se suportă din bugetul local.**

De asemenea, acordarea de gratuitate pentru transportul cu tramvaiul al pensionarilor cu pensii sub 4 milioane atrage o creștere a numărului de călători provenind din această categorie socială, de la 10.000 de pensionari pe lună la aproximativ 25 - 30.000 de pensionari. În această situație, graficul de circulație ar trebui redimensionat, în sensul majorării.

Liga Județeană a Pensionarilor, care a trimis în mai multe rânduri memorii pentru ca CLM să adopte o astfel de hotărâre, consideră că acordarea de gratuități pe transportul cu tramvaiul pensionarilor, ar constitui pentru aceștia o mică economie la bugetul familiei, pe care ar putea-o destina altor nevoi.

Gerlinde K.

Acțiuni de vacanță pentru copiii caselor de tip familial din Sântana

• Cu sprijin financiar al unei fundații franceze

Zilele trecute, mai mulți copii din casele de tip familial din Sântana, dar și câțiva educatori, au beneficiat de o „vacanță europeană" pe care le-au asigurat-o Asociația SOS Copiii și Auteuil International (OAA) din Paris, cu spijinul DGPDC Arad.

În perioada 12 - 23 iulie, peste 50 de copii din casele de tip familial din Sântana, cu vârste cuprinse între 5 și 14 ani, însoțiți de câțiva educatori, au fost prezenți la Moneasa, într-o tabără creativă, acțiunile de vacanță derulându-se sub îndrumarea unei echipe franceze de la Școala de educatori „Dominique Savin" din Paris. Copiii au fost implicați în acțiuni cu tematici precise, fiecare zi având o altă temă (spre exemplu pictură, realizarea de obiecte din diverse materiale). Costurile cu desfășurarea acestei tabere, care s-au ridicat la circa 165 de milioane de lei, au fost suportate de către OAA.

Tot fundația franceză a suportat zugrăvirea unei case de tip familial din Sântana, care a costat 120 de milioane, și amenajarea unei crescătorii de 200 de găini ouătoare, pentru nevoile alimentare ale copiilor din casele de tip familial (125 de milioane de lei).

„Parteneriatul cu francezii a început în februarie 2003, când partea română și cea franceză s-au întâlnit la Arad și au realizat planul de organizare și desfășurare a acestei acțiuni, în folosul copiilor și caselor de tip familial. Acum discutăm proiecte pe care le-am putea derula anul viitor, pentru copii din alte case de tip familial din Sântana", spune directorul Asociației SOS Copiii, Viorel Enache.

G. Knap

Terra are întâlnire cu Marte

Terra se va afla, luna viitoare, la cea mai mică distanță de Marte, o întîlnire astrală care ar trebui să le ofere amatorilor o imagine inedită a planetei roșii, transmite AFP.

Pămîntul și Marte se apropie unul de celălalt cu cîte 30 de kilometri la fiecare 5 secunde, datorită faptului că orbitele celor două planete în jurul Soarelui urmăresc o traiectorie care nu este perfect circulară, ci eliptică. Cele două planete se vor afla la cea mai mică distanță una de cealaltă - aproximativ 55,7 milioane de kilometri - pe 27 august. Distanța poate părea enormă, dar raportată la dimensiunile sistemului nostru solar este relativ mică.

Această opoziție planetară - Marte și Pămîntul vor fi pe 27 august perfect aliniate cu Soarele - este extrem de rară, survenind o dată la 60.000 de ani. Astfel, primul care a putut vedea atît de aproape planeta roșie trebuie să fi fost Omul de Neanderthal.

Deja din acest moment, Marte apare pe cer după ora 23.00 ca un punct strălucitor de culoare portocalie, în constelația Vărsătorului, în cadranul sud-est al orizontului dacă ne uităm din emisfera nordică. Un simplu telescop de amator permite vederea lui Marte în toată splendoarea sa și mai ales a calotei glaciare de la polul sud. Calota, un amestec de gheață și gaz carbonic, reflectă lumina soarelui, apărînd sub

forma unei enorme pete albe. Pînă în luna august strălucirea lui Marte va crește și mai mult, atingînd apogeul pe 27.

Cu Marte atît de aproape de Pămînt, "dacă marțienii ar vrea să ne invadeze, acesta ar fi momentul cel mai potrivit", glumește cotidianul american USA Today. Invazia va veni însă mai degrabă din partea pămîntenilor: trei sonde, dintre care două americane și una europeană, se îndreaptă deja spre planeta roșie, pe care ar trebui să aterizeze la începutul anului viitor.

Ca să reducă violența

O PENSIONARĂ CUMPĂRĂ ARME

O pensionară din Argentina a cheltuit 2.400 dolari pentru a cumpăra arme de la tinerii criminali din mahalalele din Buenos Aires, într-o încercare de a reduce violența.

Lidia Ortiz de Burry, în vîrstă de 76 de ani, a cumpărat 350 de arme de foc de la gangsteri și tîlhari.

La început, bătrîna ducea armele la poliție, însă acum le distruge chiar ea, de teamă ca armele să nu fie revîndute.

Ortiz de Burry a început această campanie împotriva violenței după ce a văzut un tînăr cu o armă în mînă, în timp ce ea făcea muncă voluntară, hrănind copiii săraci.

"Am cumpărat pistolul de la acel tînăr cu puțini bani. Apoi mi-am dat seama că acești băieți curajoși au nevoie de bani mai mult decît de arme. Așa că m-am dus prin ghetouri și le-am cerut arme pentru aproximativ 70 de dolari bucata", a spus bătrîna.

În premieră mondială

TRANSPLANT DE LIMBĂ

Primul transplant de limbă din lume a fost efectuat cu succes, la sfârșitul săptămânii trecute, de către o echipă de chirurgi austrieci din Viena, la un pacient suferind de cancer la acest organ.

Potrivit direcției spitalului unde a avut loc operația, aceasta a durat 14 ore iar starea pacientului era, luni, stabilă. Medicii nu s-au confruntat cu probleme deosebite și nici nu se așteaptă la complicații post-operatorii, a mai precizat sursa citată.

Pacientul a fost acela care a luat decizia de a se supune în premieră unui astfel de transplant, după ce a fost informat despre toate celelalte posibilități de tratament. Spitalul nu a precizat cine a fost donatorul limbii.

La operație au participat medici de la mai multe clinici de chirurgie bucală din Austria, anesteziști și specialiști în transplanturi.

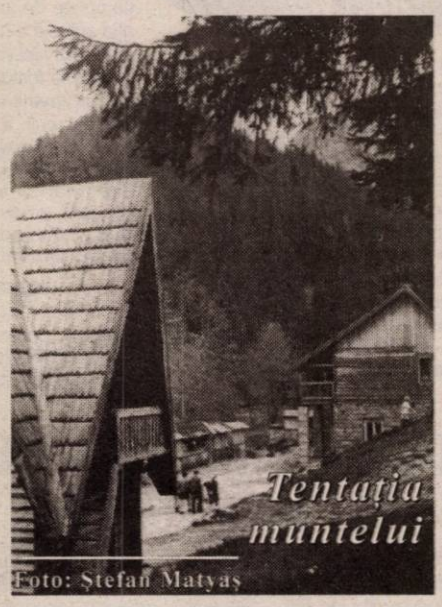

Foto: Ștefan Matyaș

Mașina care decontaminează

Un autovehicul, realizat în Singapore, curăță drumurile și clădirile de chimicale.

Mașina, care seamănă cu o dubă, poate curăța drumuri, clădiri și echipamente de agenți chimici toxici, în cazul unui atac terorist, au declarat, joi, inventatorii săi.

Duba, cumpărată de Forța Civilă de Apărare de la compania "Zenith Engineering", are un rezervor de apă cu o capacitate de 2.500 de litri, un boiler care încălzește apa la 60 de grade Celsius, și un dispozitiv care o folosește pentru a produce o emulsie neutralizatoare.

Patru duze montate sub "Vehiculul Special de Decontaminare" elimină cu o presiune mare amestecul, în timp ce furtunurile pot fi folosite pentru a decontamina zonele la care mașina nu poate ajunge, precum tunelele.

"Pînă acum, nu ne-am confruntat cu o situație reală, dar suntem pregătiți", a declarat maiorul Abdul Jalil Montel, la o demonstrație. "După atacurile din 11 septembrie 2001, a trebuit să obținem noi posibilități pentru a răspunde eventualelor provocări", a adăgat Montel.

UN-DOI-uri

– Am cunoscut un poet care promite.
– Și ce ți-a promis?

– Aveți ceva pentru cap?
– Da, mai avem două șepci.

– Hai să ne cumpărăm și noi mașină, ca să vedem lumea.
– Asta sau cealaltă?

– Care-i pedeapsa maximă pentru un bigam?
– Are două soacre.

– De unde știi că dacă mergem la ofițerul stării civile, el va spune nu?
– Sunt soția lui.

Telefoane mobile care rag ca un leu sau cântă ca o pasăre

Răgetul unui leu sau țipătul unui papagal ar putea înlocui, în curînd, ariile clasice sau hiturile pop la soneriile telefoanelor mobile.

Două companii britanice de telefonie mobilă au cumpărat 40 de înregistrări cu sunete emise de animale, de la Biblioteca Națională Britanică, pentru a crea, pe baza acestora, sonerii pentru telefonul mobil. Biblioteca Națională Britanică deține în prezent un repertoriu de 100.000 de cîntece de pasăre și țipete ale animalelor sălbatice.

Sunetele vor putea fi descărcate de pe Internet, contra cost, direct pe noul tip de telefoane, puse în vînzare în septembrie, anul acesta.

"Avem o colecție foarte vastă de sunete de animale sălbatice la bibliotecă, provenind din Marea Britanie, dar și din locuri mai exotice", a explicat Richard Ranft, de la Biblioteca Națională Britanică.

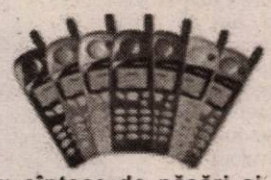

"Am scos o gamă de CD-uri cu cîntece de păsări și am remarcat că acestea sînt utilizate în cabinetele medicale, pentru a calma pacienții. Sperăm ca oamenilor să li se pară soneria telefonului mobil la fel de relaxantă", a adăugat el.

Rosko Textil

este unul din cei mai importanți investitori din județul Arad, societatea face parte dintr-un mare concern care are ca obiect de activitate producția de lenjerie intimă.

Societatea angajează de urgență: INGINER pentru departamentul de producție

care să îndeplinească următoarele **condiții:**

- Pregătire profesională inginer(ă) textilist(ă)
- Vechime în muncă și experiență profesională în domeniu textil minim 5 ani
- Disponibilitate la un program prelungit
- Disponibiltiate pentru a efectua deplasări în țară și în străinătate
- Cunoștințe de limbă: - franceză nivel avansat
  - engleză nivel mediu

Vă rugăm să trimiteți CV-urile prin fax la numărul **0257/208.601** sau prin e-mail la adresa **eila@eu.saralee.com** cu mențiunea în atenția departamentului de resurse umane.

(3534626)

Michael Jackson se opune pedepsei cu închisoarea pentru pirateria muzicală

Cîntărețul american Michael Jackson s-a declarat indignat de un proiect de lege din Statele Unite, care face din pirateria muzicală pe internet o infracțiune federală pasibilă de pedeapsa cu închisoarea.

"Ideea de a-i trimite la închisoare pe iubitorii de muzică, dintre care mulți sînt adolescenți, doar pentru că au descărcat muzică de pe internet mă lasă mut", a declarat cîntărețul, aflat la ranch-ul său, Neverland.

"Este ilegal să descarci muzică de pe internet, dar închisoarea nu poate fi o soluție la această problemă", a adăugat el, prin purtătorul său de cuvînt, Stuart Beckerman. Potrivit acestuia, Jackson consideră că autoritățile au abordat greșit problema prezentînd, pe 16 iulie, un proiect care prevede pedepse cu închisoarea pentru cei 60 de milioane de americani care iau de pe internet muzică și filme piratate.

Jackson propune ca în loc de închisoare, să se găsească soluții tehnice. "În America avem obiceiul să inovăm cînd avem de-a face cu o problemă, nu să luăm măsuri punitive", spune starul.

Păsări

ORIZONTAL: 1) Zburătoare - Paul Pop. **2)** Scriitor român, autorul volumului „Moartea păsării-săgeată". (Horia) - Scoase din pilaf! **3)** Râu în Anglia - Pasăre cu ciocul foarte mare. **4)** Insectă himenopteră (albina, bondarul etc.) - Singura. **5)** Urme de trecere - Papagal multicolor din America de Sud. **6)** Spată - Oțeliri. **7)** Compozitor român, autorul melodiei de muzică ușoară „Turturele", melodie lansată de cântărețul Luigi Ionescu (Temistocle) - Emil Banu. **8)** Găină. **9)** Abandonat - Semnul... puilor.

VERTICAL: 1) „Pasărea...", numele unei păsări cu un penaj deosebit de frumos (neart.). **2)** Prevăzut cu aripi - Vorba gâștei. **3)** Limbă mixtă vorbită în porturile Mării Mediterane - Scriitor român, autorul volumelor pentru copii „Găina cea moțată", „Draga noastră păsărică" etc. (Ion). **4)** Acum! - A zbura de pe aerodrom. **5)** Pasăre cu mac - Insulă filipineză. **6)** Câine folosit la vânătoarea de mistreți și lupi. **7)** Pene - Are vârful ascuțit. **8)** Zbor. **9)** Fulg - Barză egipteană.

Dicționar: *ILA, RIB, SABIR, APIT, ALAN.*

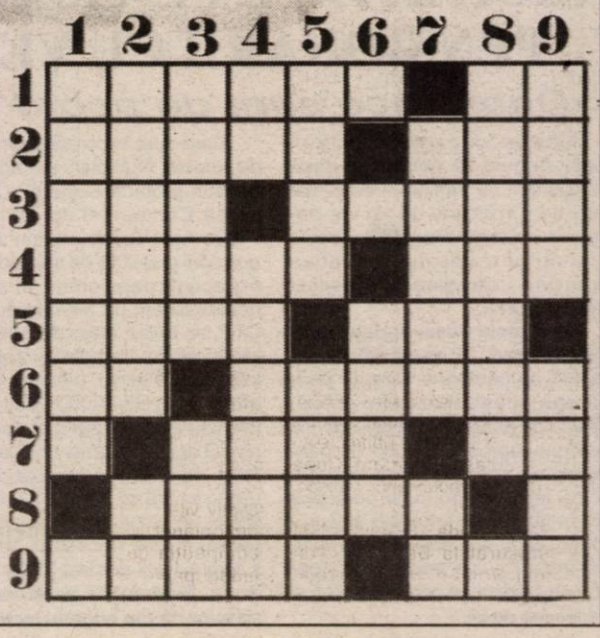

Cu ajutorul sateliților geostaționari

PROGNOZE METEO MAI EXACTE

România va beneficia de informațiile meteo furnizate de cinci sateliți geostaționari de meteorologie, în urma semnării, recent, la Centrul național de Comunicații prin Satelit de la Cheia, a convenției de aderare la Organizația Europeană pentru Exploatarea Sateliților Meteorologici (EUMETSAT).

Prin încheierea acestui acord, România va avea acces la informațiile meteo furnizate de cinci sateliți geostaționari (doi americani, unul japonez și doi europeni), beneficiind de drepturi și obligații egale cu statele membre în ceea ce privește utilizarea și prelucrarea datelor, informează Ministerul Agriculturii, Pădurilor, Apelor și Mediului (MAPAM).

Florin Stadiu, secretar de stat în Ministerul Agriculturii, Pădurilor, Apelor și Mediului, a reprezentat România la ceremonia

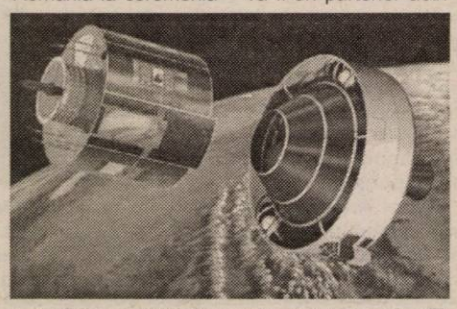

semnării acordului, iar din patea EUMETSAT semnatar al convenției a fost directorul general Tillmann Mohr.

"Imaginile și produsele meteorologice astfel obținute vor contribui la îmbunătățirea supravegherii meteorologice, îmbunătățirea și realizarea mai rapidă a prognozelor meteo. Integrarea României în EUMETSAT reprezintă un pas important pentru integrarea țării noastre în Uniunea Europeană. România va fi un partener activ al acestei organizații", a declarat Stadiu, în conferința de presă desfășurată înaintea semnării acordului.

Romania a devenit astfel al șaptelea membru cooperant al EUMETSAT, alături de Croația, Serbia și Muntenegru, Slovacia, Slovenia; Polonia și Ungaria. Odată cu ratificarea acordului de către Parlament, România va contribui și financiar la gestionarea sistemului de sateliți meteo geostaționari.

În prezent, contribuția financiară către EUMETSAT (calculată în funcție de PIB) este împărțită între membrii deplini și cooperanți ai organizației. Spre exemplu, Germania, ca membru cu drepturi depline, aduce cea mai mare contribuție financiară din bugetul EUMETSAT (22,73 la sută), dintre statele cooperante, Polonia contribuind cu 1,7 la sută la bugetul total al organizației.

Documentul a fost semnat pentru o perioadă de cinci ani, iar după trei ani România va negocia cu EUMETSAT pentru a căpăta statutul de stat membru cu drepturi depline al acestei organizații, precizează MAPAM.

Oamenii bogați ar trebui compătimiți!

Oamenii cu o situație financiară modestă ar trebui să-i compătimească pe cei bogați, afirmă un psiholog american care cîștigă cîteva mii de lire pe zi, citat de Sky News.

Jessie O'Neill este de părere că bogăția nemăsurată "dăunează bunăstării emoționale" și susține că oameni foarte bogați, precum Michael Jackson, ar trebui compătimiți la fel de mult ca și cei extrem de săraci.

O'Neill este fondatoarea Proiectului "Affluenza" din Wiscounsin și acordă consiliere familiilor bogate pentru onorarii cuprinse între 10.000 și 15.000 de lire pe zi. Treaba ei este să-i facă pe oamenii bogați să-și accepte condiția.

În Marea Britanie, declarațiile psihologului american coincid cu publicarea unui sondaj din care reiese că britanicii nu sînt invidioși pe cei care au mai mulți bani decît ei. De asemenea, pentru un britanic, un om bogat are cel puțin 100.000 de lire în cont, în timp ce același termen este aplicat de către un raport financiar internațional persoanelor care au un cont de 30 de milioane de lire sterline.

Umor ○ Umor

■ ***O discuție despre fericire***

– De ce oamenii ajung atât de greu să fie fericiți?

– Cred că știu: ei văd trecutul mai bun decât a fost, prezentul mai rău decât este, iar viitorul mai bun decât va fi...

■ ***Într-un mic hotel, dintr-un oraș american de provincie, un turist o întreabă pe cameristă:***

– De ce nu aveți perdele la ferestre?

– Sunt la spălat, mister, dacă vreți să vă ștergeți pantofii, puteți folosi cuvertura...

■ **– Ce înseamnă igienă? întreabă învățătorul pe un elev cu mâinile murdare.**

– Igienă este atunci când ne spălăm prea des, răspunde elevul, ascunzându-și mâinile.

■ ***O femeie pe patul de moarte își imploră soțul:***

– Făgăduiește-mi că nu vei rămâne singur. Că te vei recăsători curând...

– Cum poți vorbi așa? Nici prin gând nu-mi trece...

– Dar promite-mi că dacă te însori, noua ta nevastă nu va purta rochiile mele.

– Ce vorbești, dragă? Nici nu vreau să aud. De altfel, i-ar fi prea mari...

Fiica lui Orson Welles a fost

ÎMPIEDICATĂ SĂ VÂNDĂ OSCARUL TATĂLUI EI

Responsabilii Academiei Americane de Film au reușit pînă în prezent să o împiedice pe fiica cineastului Orson Welles să vîndă Oscarul decernat acestuia pentru "Cetățeanul Kane".

Oscarul decernat lui Welles în 1941 pentru cel mai bun scenariu este considerat unul dintre cele mai importante din istoria cinematografului. Statueta urma să fie vîndută la licitație vineri, dar a fost retrasă din lotul obiectelor destinate vînzării în urma protestelor Academiei de Film, care decernează Oscarurile.

Statueta s-ar fi putut vinde cu pînă la 400.000 de dolari, au estimat specialiștii. Casa de licitații new-yorkeză Christie's a decis însă amînarea vînzării pînă cînd justiția se va pronunța în acest caz. "Încercăm să împiedicăm vînzarea statuetelor atunci cînd putem", a explicat pentru AFP directorul de comunicare al Academiei, John Pavlik.

Fiica cineastului, Beatrice Welles, intenționează să vîndă statueta deoarece se găsește într-o situație financiară delicată, dar regulile Academiei prevăd că instituția are prioritate în fața altor clienți, prețul oferit pentru Oscar fiind simbolic - un dolar.

Avocații celor două părți negociază pentru a găsi o soluție acceptabilă, a precizat Pavlik.

Scaunele din avion vor detecta

PASAGERII NERVOȘI ȘI PE EVENTUALII TERORIȘTI

Cercetătorii din Marea Britanie perfecționează un scaun de avion inteligent, care ar putea ajuta echipajele să identifice oamenii nervoși, posibilii teroriști și pe aceia care riscă să sufere un accident vascular. Scaunul va fi dotat cu senzori de tensiune arterială, conectați la un computer, așa încît se vor da rapoarte asupra stării fiecărui pasager. Un semnal de alarmă va fi trimis echipajului în momentul în care un pasager a stat prea mult timp așezat, ceea ce ar putea spori riscul unui accident vascular.

Scaunul poate descoperi dacă pasagerul are o stare de neliniște și poate cere echipajului să îl supravegheze dacă îi este frică de zbor sau intenționează să deturneze avionul. Alți senzori și cîteva programe analitice vor putea distinge într-o zi între un om căruia îi este frică să zboare și un terorist, relatează revista New Scientist.

Vin german pentru... politicienii germani

Vinurile străine au fost interzise la restaurantele din Reichstag, clădirea Parlamentului german, chiar dacă sînt foarte bine cunoscute preferințele cancelarului Gerhard Schroeder pentru vinurile roșii franțuzești sau italiene, informează DPA, citînd un articol din publicația Die Welt. "Vin german pentru politicieni germani" titrează ziarului Die Welt, pe prima pagină.

Guvernul și partidele din opoziție au înființat Forumul Vinului German, o organizație care militează pentru renunțarea la vinurile italiene și la șampania franțuzească din lista de vinuri ale conducerii Ger-maniei. De asemenea, Fo-rumul insistă ca la recep-țiile organizate de statul german să fie servit doar vin autohton.

Campionii, în așteptarea premiilor...

Foto: Ștefan Matyaș

AEROMODELIȘTII ARĂDENI ZBOARĂ TOT MAI SUS

Cercul de aeromodelism al Palatului Copiilor din Arad a înregistrat o performanță notabilă la concursul național de la Bacău. Reprezentanții acestuia, conduși de prof. Peter Alexa Tiberiu, s-au întors acasă deținând Cupa României la motoplanor radiocomandat.

În perioada 13-20 iulie s-au desfășurat la Bacău finalele Cupei României, memorialul Lucian Berceanu. Concursul poartă numele unui împătimit al acestui sport, tatăl cunoscutului om politic Radu Berceanu. Din echipa Aradului au făcut parte 6 elevi (Marius Barbu, Csak Levente, Vlad Schnakovszki, Cazimir Formanek, Kis Ervin și Marius Eluna) care s-au întrecut la următoarele categorii: planor F2, planor F1H, propulsor F1B, captiv viteză, captiv acrobație și motoplanor radiocomandat. În competiția cu celelalte 24 de județe participante, arădenii au mai luat un loc II la categoria planor F III și medalie de bronz la planor F2. Aeroportul din Bacău a găzduit întrecerile, iar piloții militari, la comanda unor avioane de vânătoare și elicoptere Puma, au oferit lecții de măiestrie copiilor înscriși în concurs.

Tot la capitolul sportiv, Palatul Copiilor a câștigat prin elevii de la Cercul de orientare turistică, câteva premii naționale. Deplasați la Botoșani pentru concursul național de profil, aceștia au ocupat un loc I la categoria 12 ani prin Daniel Barkasz și alte locuri III la categoria 14-16 ani.

La televizor – SCRISORILE DE DRAGOSTE ALE PRINȚESEI DIANA

Fostul amant al prințesei Diana, James Hewitt, face din nou confesiuni despre legătura lui cu aceasta, într-un documentar difuzat, joi, de o televiziune britanică și în care sînt citite extrase din scrisorile de dragoste ale acesteia. Intitulat "Portretul unui nemernic", documentarul difuzat de Channel Four trebuia inițial, să refacă imaginea lui James Hewitt, grav afectată de indiscreții repetate. "Fac filmul acesta despre mine pentru că sînt un ticălos, iar ei încearcă să mă facă să par mai puțin ticălos", spune fostul ofiter, în vîrstă de 45 de ani.

Efortul este inutil, apreciază AFP, pentru publicul britanic aceasta nu este decît o nouă tentativă a unui gigolo de a exploata financiar o fostă relație cu o femeie celebră, mama viitorului rege al Marii Britanii.

Pentru a realiza acest documentar, Hewitt a fost urmărit timp de șase luni, iar imaginile îl arată în timp ce încerca să vîndă cele 60 de scrisori adresate lui de prințesă, pentru 10 milioane de lire sterline. Avocatul lui Hewitt citește în fața camerei

fragmente din aceste scrisori, trimise în timpul relației lor de cinci ani, în perioada 1987-1992.

Hewitt face comentarii elogioase la adresa performanțelor sexuale ale prințesei și sugerează că i-a făcut un serviciu prințului Charles ținîndu-i ocupată soția în timp ce o înșela cu Camilla Parker-Bowles.

Hewitt se afla la începutul unei cariere de succes cînd a întîlnit-o pe prințesa Diana la o recepție. Ea l-a angajat instructor de echitație și astfel a început o relație de cinci ani, despre care Hewitt afirmă că este imposibil ca Charles să nu fi știut. În 1992, prințesa pune capăt relației și începe să evite orice contact cu Hewitt, la cererea serviciilor secrete britanice. Doi ani mai tîrziu, după ce a părăsit armata cu modestul rang de căpitan, Hewitt colaborează la bestseller-ul Annei Pasternak despre relația sa cu Diana. De asemenea, își vinde povestea mai multor ziare de scandal. Într-un faimos interviu acordat în 1995, prințesa Diana a recunoscut

că a avut o relație cu el.

De atunci, Hewitt locuiește cu mama lui într-o casă din sudul Angliei, iar principalul său mijloc de existență este exploatarea amintirii celebrei sale relații.

Într-o tentativă recentă de a vinde scrisorile, Hewitt se oferea să le vîndă prințului Charles, cu condiția ca acesta să-l invite la ceai și să discute rațional, informa Sunday Telegraph. Hewitt nu a obținut însă nici un răspuns.

FINAL DE CANTONAMENT PENTRU CELE TREI DIVIZIONARE B ARĂDENE

Gata! S-a terminat. F.C. UTA, A.C. Universitatea (ambele, ieri) și Tricotaje Ineu (astăzi) au încheiat perioada de pregătire centralizată, la Moneasa.

Dacă ACU nu făcut decât o înviorare (5 kilometri) la ora 8,00, Marcel Coraș preferând să nu efectueze nici un antrenament, odihnindu-și elevii, cei de la F.C. UTA au făcut antrenamentul de adio, pe terenul din Moneasa. Doar Tricotaje Ineu a mai rămas până astăzi, când își va lua „la revedere", la rândul ei, de la cantonament.

Jucătorii celor trei echipe acuză oboseala din plin, lucru de care sunt conștienți și antrenorii, care au scos „untul" din ei. În general, tehnicienii sunt mulțumiți de cum au răspuns jucătorii la solicitările lor, singura părere de rău venind din partea lui Gheorghe Borugă, care a fost dat peste cap de plecarea lui Botiș la Ferencvaros. Golul lăsat de el e așa de mare, încât tehnicianul UTA-ei a afirmat că nu are echipă, iar dacă nu vor fi aduși jucători, atunci își va da demisia. În plus, s-a și îmbolnăvit, G. Borugă fiind neviot să stea sub tratament cu injecții.

Dacă Sorin Cigan e mulțumit de lotul pe care-l are la dispoziție, nefiind însă împotriva aducerii de noi jucători valoroși la Tricotaje, antrenorul lui AC Universitatea, Marcel Coraș și-a creionat - în mare parte - lotul cu care va aborda campionatul.

Toate cele trei echipe încheie cantonamentul cu jocuri amicale, despre care citiți amănunte în ziarul nostru de astăzi, dar și de luni.

Leo Sfâra
Foto: Șt.Matyaș

„Textiliștii" sunt fericiți; au scăpat de chinurile cantonamentului!

Invitatul nostru, RAOUL BURTEA:

„ Vrem să aducem în tribune cât mai mulți spectatori"

Competițiile de Fotbal în Sală se află la faza de pionierat în România. Deși este practicat de mult timp, abia în ultimii ani Federația Română de Fotbal a hotărât practicarea acestui sport într-un cadru organizat, înființând în acest sens o comisie de specialitate, condusă de fostul mare arbitru Dan Petrescu, secondat de Radu Jerebloglu, unul din directorii ISM, firma de impresariat sportiv a fraților Becali.

Orașul nostru este reprezentat în Divizia A de Futsal Arad, echipă condusă de Raoul Burtea (președinte dar și jucător de bază) și asociatul său Liviu Brânzan, principalul sponsor al Frontierei Curtici. Recent, Futsal Arad a participat la un turneu amical, organizat la Sala Polivalentă, având invitați, printre alții, pe jucătorii de la Qdorheiu Secuiesc, campionii României (care vor juca în cupele europene cu FC Liverpool). La sfârșitul competiției, am purtat o discuție cu Raoul Burtea.

- După acest puternic turneu, ai reușit să-ți faci o impresie despre cum vă veți descurca în prima ligă, având în vedere că sunteți la debut?

- Sperăm să ne pregătim la fel de bine în continuare, să mai participăm la câteva turnee (la Târgoviște și Reșița), până ne vom omogeniza și vom ajunge la rigorile primei divizii.

- Din punct de vedere organizatoric, de ce crezi că mai aveți nevoie?

- Am avea nevoie de multe... Noi abia acum putem să spunem că ne formăm ca și club de fotbal. Aș vrea în primul rând să-i mulțumesc lui Stelian Văduva, care ne-a ajutat cu sala, cu bazinul de înot, cu sala de forță. Sperăm în continuare la o colaborare cu primăria municipiului Arad, având în vedere că m-am înțeles cu d-l. primar Dorel Popa ca, împreună cu Consiliul local să solicităm Federației organizarea unui turneu de Divizia A la Arad, dacă se va menține această formă de disputare a meciurilor și nu se va trece la genul „etapă de etapă", așa cum vor echipele din București.

- Te gândești să întărești lotul de jucători?

- Ne gândim să aducem și jucători din alte județe, cum ar fi Teodorescu de la Lugoj, care este și în lotul național, și mai avem în vedere un portar și un fundaș de la Zalău. În mare, sunt mulțumit de majoritatea jucătorilor. Sperăm să avem și o colaborare bună cu Romvest, pentru Mureșan, Melnic, Fedor și Mot.

- Te-ai înhămat la o treabă destul de grea, având în vedere că fotbalul în sală este la început de drum în România...

- Suntem o echipă care dorim să ne afirmăm. Împreună cu asociatul meu Liviu Brânzan, colaborăm foarte bine cu societatea Ciphar Met Plus prin patronul Radu Hodăjeu, care ne-a ajutat foarte mult. Suntem în discuții cu două bănci din Arad și o firmă de asigurări. De asemenea, în baza Legii Sportului, putem colabora cu Consiliul Local. Pot să dau un exemplu, care s-a petrecut la Deva, unde CL Deva a alocat echipei AS CIP (Divizia A) o sumă de 400 de milioane de lei, o sumă care pe noi ne-ar ajuta în proporție de 50% să ne putem menține în prima ligă. Costurile sunt mari, deplasările lungi, avem nevoie de cantonamente...

- Ar fi mai bine pentru voi un campionat desfășurat în sistem turneu?

- În situația în care vom reuși să aducem lângă noi mai mulți sponsori, aș fi mult mai mulțumit să jucăm stil campionat, pentru că astfel spectatorii arădeni ar avea posibilitatea să vadă aceste meciuri la două săptămâni. Sper să inițiem și o colaborare cu clubul UTA, pentru a putea evolua sub titulatura UTA. Vrem să aducem în tribune cât mai mulți spectatori, care să urmărească acest fotbal dinamic, care va „prinde" și la noi.

Radu Romanescu

Şiriana Şiria - F. C. UTA 0-1 (0-1)

La întoarcerea din cantonamentul de la Moneasa, F. C. UTA s-a oprit, ieri după-amiază, la Șiria, pentru un „amical" cu Șiriana. ● După zece zile de pregătire, vizibil obosită, „Bătrâna Doamnă" a început bine meciul, a ratat câteava ocazii, cât roata carului, dar a și marcat, prin Băd, unicul gol al partidei, în min. 15. ● Încet, încet, gazdele au intrat în joc, evoluând surprinzător de bine, iar în min. 25 au fost aproape de egalare, Crețu nimerind bara transversală. ● În partea secundă a jocului, meciul s-a echilibrat, UTA introducând și câțiva jucători care nu au ce căuta în lot, fiind departe de pretențiile conducerii clubului. ● La UTA nu au evoluat Drida și F. Popescu, ambii accidentați, pentru o perioadă de cel puțin o săptămână. ● O altă lovitură a primit antrenorul Borugă, la accidentarea lui Rusu, jucător căruia tehnicianul UTA-ei se gândea să-i acorde încredere și să fie titular în centrul apărării, alături de Luca. Rusu e suspect de fractură la încheietura mâinii stângi. ● În repriza secundă, la Șiria s-a abătut o ploaie torențială, care a pus în dificultate cele două echipe, udându-i până la piele și pe cei aproximativ 100 de spectatori prezenți. ● Lăzău nu mai face parte din lotul Șirianei Șiria, iar dintre cei nou-veniți au lăsat o bună impresie Lengyel și Selejan, ambii cu pretenții de titulari în noua echipă.

Formații: Șiria: Rusu-Boicu, Lengyel (A. Bucur), Sighete-Bilan (Selejan), Crețu, Nistor (Horga), Olariu (Goldiș), Negrău (Cimbrea)-Mărculescu, Iancu.

F. C. UTA: Grozav (Tufișî)-Panin, Luca, Rusu (Varga), Panaitescu-D. Rădoi (Demian), M. Popescu, Varga (Beldeanu), Ciubăncan (Chitescu)-Ștefăligă (Rancz), Băd (Biriș).

Leo Sfâra

AC Universitatea Arad - Gloria Arad 1-2 (1-2)

ACU: Sinescu - Lung, Stupar, Bogojel - Toma, Folea, Pavel, Aslău, Bâgu - Petruț, C.Vizitiu. **Au mai jucat:** Zaharia - Rus, Bilia, Bier, D.Maghici, Boloș, Ponta, Niculai, Anca, Turcaș, Pocean. **Antrenor:** Marcel Coraș.

Gloria: Milon - Mușat, Barna, A. Vizitiu, Păcurar, Panin II, Berar, Iftimie, Cip.Brândușe, Vlad, Cos.Brândușe. **Au mai jucat:** Boiți, Buruiană, Mihali, Șaba, Flore. **Antrenor:** Mihai Petcuț.

● Divizionara B AC Universitatea a pierdut ieri, surprinzător, în fața Gloriei lui Mihai Petcuț, o echipă care se anunță printre principalele protagoniste ale D-ului arădean. ● Aslău a deschis scorul cu un șut superb, de la 30 de metri, dar „tramvaiștii" au întors rezultatul prin golurile reușite de Berar și Buruiană. ● Elevii lui Marcel Coraș au mai punctat o dată prin Turcaș, dar golul a fost anulat pentru o poziție de off-side, semnalizată de asistentul Vidac. ● La meci a asistat și Călin Mariș, fostul jucător al ACU, care deocamdată nu știe pe ce drum să o apuce.

Radu Romanescu

Francisc Vaștag - la Cupa „Silva Lazăr"

Mâine, la Vârfurile se va consuma cea de-a cincea ediție a tradiționalei competiții de box, „Silva Lazăr". Gala, care va începe după-amiaza, de la ora 17,00, va aduna la start pugiliști de la cluburi din țară, dar și din Ungaria, de la Hodmezövasarhely. „Sufletul" întrecerii, domnul Vasile Lazăr îl va avea ca invitat de onoare pe triplul campion mondial, Francisc Vaștag.

C.M.

Bursa ştirilor

ASESOFT PLOIEȘTI - ECHIPA STELARĂ DIN BASCHETUL ROMÂNESC

❑ Vicecampioana Turciei, Galatasaray Istanbul dorește să-și alcătuiască o nouă „colonie" de jucători români. După „tripleta" Hagi - Gică Popescu - Filipescu, părtașă la perioada cea mai strălucitoare din istoria Galatei, antrenorul „cimbom-bom", Fatih Terim este hotărât să-i „înregimenteze" pe Tamaș, Ovidiu Petre și Bratu. Dacă fundașul dinamovist, Tamaș se află de aproape o săptămână în țara Semilunei culegând până acum doar cuvinte de laudă, Petre și Bratu sunt tot mai serios curtați de oficialii Galatei. Prețul mijlocașului lui F.C. Național este undeva pe la 700.000 de dolari, în timp ce pentru tânărul atacant al reprezentativei tricolore, turcii vor trebui să scoată din buzunar peste 1,5 milione de „verzișori". ❑ Președintele lui F.C.M. Bacău, Dumitru Se-chelariu, continuă seria gesturilor surprinzătoare. Miliardarul moldovean s-a dispensat pentru sezonul ce urmează de unul dintre cei mai buni fotbaliști ai săi, fost căpitan al echipei, Radu Ciobanu. Acesta a fost suspendat un an de zile, fără drept de a se antrena cu restul coechipierilor, pentru că nu s-a prezentat la echipă la momentul în care s-au reluat pregătirile... ❑ Federația Macedoniană de Fotbal i-a făcut o ofertă tentantă actualului selecționer al „tricolorilor", Anghel Iordănescu. „Generalul" nu a dat încă un răspuns, dar din câte se pare singura piedică în calea semnării acordului ar putea fi calificarea României la Euro 2004. Altfel, Iordănescu, mutându-se la Skopje, va câștiga 300.000 de dolari pe an, plus primă triplă de meci. ❑ Echipa de baschet masculin, Asesoft Ploiești a mai dat o lovitură pe piața transferurilor. Începând din acest sezon, foștii jucători ai West Petromului, Levente Szijarto și Rareș Apostol îl vor avea coleg și pe pivotul Octav Morariu, care ultima oară a evoluat în campionatul universitar din SUA. Vă reamintim că ploieștenii și-au mai asigurat serviciile lui Paul Helcioiu, sârbului Djaletic și a pivotului bucureștean, Toader. ❑ Cel mai bun marcator din fotbalul european în sezonul 2002-2003, Roy Makaay s-a transferat contra sumei de 21 de milioane de euro de la Deportivo La Coruna la campioana din Bundesliga, Bayern München. Tranzacția nu a fost agreată de antrenorul formației iberice, Javier Irureta, care le-a cerut expres conducătorilor să-l păstreze în lot pe atacantul olandez. Banul, ochiul dracului...

Călin Mnerie

Juniorii lui ACU s-au pregătit cot la cot cu seniorii

Nu doar proaspeții divizionari B de la ACU Arad au fost „fericiții" câștigători ai unui stagiu de pregătire la Moneasa, conducerea clubului „alb-albastru" gândindu-se și de această dată la juniori. Timp de zece zile aceștia au fost cantonați la vila Sântana, sub comanda antrenorului Leontin Pința, care nu i-a cruțat deloc, pregătirea fiind al fel de dură ca și în cazul seniorilor. Nu mai punem la socoteală faptul că „vârfurile" celor două grupe de juniori republicani au fost „împrumutați" pentru câteva antrenamente „Terminatorului" Marcel Coraș, la fel de pretențios cu toată lumea.

Au „înghițit" kilometri peste kilometri, dar au lucrat și cu mingea pe terenul din Moneasa următorii jucători: Bordea, Mutu, Brutyo - portari; Boicu, Curta, Adolf, Ghiță, Haș, Jucu, Manciu, Bontea, C. Pantea, D. Pantea, Schneider, Bârnoagă, Nicoară, Karacsony, Gâscă, Cărăbaș, Banilievici, Hetman, Banciu, Roșca, Vlad, Rusca, Rus - jucători de câmp. La încheierea cantonamentului, juniorii de la ACU au susținut un meci de verificare în compania echipei similare a lui Tricotaje Ineu, pe care au învins-o chiar la ea acasă cu scorul de 3-2. Pentru trupa lui Leo Pința au înscris Curta și Banciu, de două ori.

C. Mnerie
Foto: Șt. Matyaș

Leo Pința și elevii săi, surprinși în mijlocul lecției de centrări

SÂMBĂTĂ, 26 IULIE 2003

TVR 1

7,00 Vară pentru voi
8,00 Desene animate
9,00 Poveste fără sfârșit - s.
10,00 Teleshopping
10,15 Băieții de la Sport - s.
11,00 Auto club
11,30 Casa de vacanță
12,10 Călătoriile lui '03
13,10 Aglomerație în garaj - s.
14,00 Jurnalul de prânz
14,15 Vara la televizor (I)
16,00 Vorba lu' Jim - s.
16,30 Vara la televizor (II)
17,00 Spectacolul lumii...
17,30 Ora G
18,00 Teleenciclopedia
19,00 Jurnal. Meteo. Sport
20,00 Cerbul de aur. 3 pentru 13 (I)
22,45 Jurnalul de noapte
23,00 Cerbul de Aur. 3 pentru 13 (II)
0,10 Tentacule - f. 1998
2,05 Jurnal

TVR 2

8,00 Natație - rel.
9,00 Generația @
10,00 Top sport
10,30 Arca lui Noe
11,00 Digimon - d.a.
11,30 Răscruci
12,00 Tineri și îndrăgostiți - s., rel.
13,00 Știri
13,30 Insolit - doc.
14,00 Film puzzle
15,15 Atlas
16,00 Farmece - s.
17,00-18,30 Vara e cu noi - magazin regional
18,30-19,00 Știri regionale
19,00 Natație. CM. - live
21,00 Iubiri celebre ale sec. XX - doc.
21,30 Telejurnal
22,00 În Festivalul Mamaia copiilor. Remember
23,30 Turneul - s.
0,15 Mărul de aur - Festivalul de umor
1,15 Top sport - rel.
2,20 Aventurile familiei Twist - rel.
2,50 Film puzzle - rel.
4,00 Atlas - rel.

PRO TV

6,30 Te iubesc! - s., rel.
7,30 Capcana timpului-r.
8,30 Desene animate
10,00 Lassie - s.
10,45 Raliul Germaniei. Avanpremieră
11,15 Promotor
11,00 Moromeții - dramă, România,1988 (II)
12,55 Știrile Pro TV
13,00 Patru prieteni - s.
13,30 Vărul din străinătate - s.
14,00 Party pe plajă
15,00 Strada franceză - comedie Italia, 1977
17,10 Parfumul dragostei - f. SUA, 1996, cu Christian Slater
19,00 Știrile Pro TV * Sport * Vremea
20,00 Risc maxim - f. SUA, 1996, cu Jean-Claude Van Damme
22,10 Faci pariu?
22,40 Sânge și vin - acțiune, Anglia-SUA, 1997, cu Jack Nicholson, Jennifer Lopez
0,50 Party pe plajă
1,20 Gia - f. SUA, 1998, cu Angelina Jolie

TV ACASĂ

6,00 Cealaltă femeie- s.,r.
7,00 Rețeta de acasă-rel.
7,15 Învață engleza cu Victor - rel.
7,30 Dragoste și putere - s., rel.
8,00 Juana - s., rel.
* Teleshopping
9,00 Juana - s., rel.
10,00 Vei fi a mea, Paloma - s. (AP)
11,45 5' shooping - retrospectiva săptămânii
12,15 Răzbunarea-s., rel.
13,10 Club 700
13,40 Secretul iubirii-s.(AP)
14,30 Dădacă la 2 + 1-rel.
15,30 Cu dădaca în bucătărie - rel.
16,30 Autograf pentru mama
17,00 Dragoste și putere - s.
17,30 Povești adevărate
* Vremea de acasă
18,00 Kachorra, micuța impostoare - s. (AP)
20,00 Luz Maria - s.
22,00 Juana - s. (AP)
23,00 Răzbunarea-s.(AP)
0,00 Povești adevărate
0,30 Kachorra - s., rel.
1,15 Seducție - s.
2,15 Amor de cățel-s.(AP)

HBO

8,30 Partenerii - thriller Canada 2002 (12)
10,00 Party in the Park - concert
12,05 Boicot - f. 2001 (12)
14,00 Adam - SF, 1999
15,30 Dolce far niente - f. Franța, 1999 (12)
17,20 Monkeybone - comedie 2001, cu Brendan Fraser, Bridget Fonda
18,55 Dă mai departe - f. 2000 (12), cu Kevin Spacey, Helen Hunt
21,00 Totul despre sex - s. (16)
22,00 Fantomele de pe Marte - f. 2001 (16), cu Ice Cube
23,35 Ucigașul - f. 2001 (12)
1,10 Articolul de fond - thriller Canada 2002 (16), cu Jason Priestley

PRIMA TV

7,00 Creaturi sălbatice - doc.
8,00 Desene animate
9,30 Eddie McDowd - s.
10,00 Tibanu pescuiește și vânează (AP)
11,00 Sport magazin
13,30 Viteză maximă
14,00 Motor
14,30 Regina spadasinilor - s.
16,00 Tracker - s. (AP)
17,00 Niagara - f. SUA, 1953, cu Marilyn Monroe
19,00 Focus 7
20,00 Hi-Q noi doi
22,00 Jurnalul unui ucigaș - suspans, SUA, 1991 (AP)
23,55 Bar life
0,00 Camionagiii spațiului - comedie SF SUA, 1997
2,00 Focus 7 - rel.
3,00 Chat TV.

ANTENA 1-TV ARAD

7,30 Zile din viața noastră - s.
8,30 Păstorul cel bun
9,00 Știri TVA - rel.
9,30 Fir întins - rel.
10,00 Casa de piatră
10,30 Roata de rezervă
11,00 BIT - emisiune de informatică
11,30 Magazin sportiv
12,00 Reportajul săptămânii
12,30 Operațiunea Monstrul - f. România, 1976
14,30 Calea misterelor - s.
15,30 Western Union Footbal
16,00 Gilette World Sport Special
16,30 Floare de colț - spectacol înregistrat
18,30 Se întâmplă în România
19,00 Observator * Sport * Meteo
20,00 Conspirație politică - thriller, SUA, 1997
22,00 Însurat cu o criminală -f. SUA, 1993
0,00 Aventuri în trecut - f.- SUA, 1993

TV RCS

9,00 Mock și Sweet - divertisment
9,30 Știri 1 - rel.
10,10 Videoclipuri
10,15 Playabout - s.
10,30 Iute ca fulgerul - f.
12,00 Frontiera live / Jazz la Teatru Vechi - rel.
13,30 Știri 2 - rel.
14,10 Videoclipuri
14,30 Joia populară - divertisment
15,30 Imposibila iubire - f. (AP)
17,00 O altfel de lume - cultural
17,30 Știrile RCS 1
18,15 Mod de viață
18,55 Maeștrii cascadoriei - doc
19,55 Videoclipuri
20,00 Ghilea show
22,00 Știrile RCS 2
22,40 Orașul fantomelor - f. (16)
24,00 Închiderea programului

DUMINICĂ, 27 IULIE 2003

TVR 1

7,00 Universul credinței
8,00 Desene animate
9,00 Poveste fără sfârșit - s.
10,30 Dragă, am micșorat copiii! - s.
10,45 Băieții de la Sport - s.
11,15 Așa e viața! - s.
12,00 Viața satului
13,00 Tezaur folcloric
14,00 Jurnalul de prânz
14,15 Vara la televizor
15,30 Circul „Bouglione"
16,30 Ora olimpică
17,00 Bravissimo!
19,00 Jurnal * Sport * Meteo
19,45 Tragerile Loto 6/49 și Noroc
20,00 Unu și unu
21,00 Viață dublă - dramă, SUA, 2000
23,00 Jurnalul de noapte
23,15 Zona publicitară
23,50 La frontieră - thriller, SUA, 1998
1,35 Auto club - rel.
2,05 Jurnal - rel.
2,50 Corect Show! - rel.
3,05 Viață dublă - f. rel.

TVR 2

8,00 Natație - rel.
9,00 Ferma
10,30 Medalion de interpret
11,00 Digimon - d.a.
11,30 Mărul lui Newton - s.
12,00 Farmece - s., rel.
13,00 Știri
13,15 Prim-plan - rel.
13,30 Design
14,00 Flori din... floarea din grădină
15,30 Cronici mediteraneene
16,00 Farmece - s.
17,00 Magazinul copiilor
17,30 Film documentar
18,00 Spiritul vremii
18,30 Musica Viva
19,00 Natație. Campionatele Mondiale - în direct
21,00 Iubiri celebre ale sec. XX - doc.
21,30 Telejurnal
22,22 Piersic Show. R. Mandache
23,45 Întoarcerea mareșalului Rocca - f. Italia, p. a IV-a
1,35 Aventurile familiei Twist - rel.

PRO TV

6,00 Party pe plajă - rel.
7,00 Parfumul dragostei - f. rel.
8,30 Desene animate
10,00 Noile aventuri ale lui Robin Hood - s
11,00 Parte de carte
12,00 Marcă înregistrată - rel.
12,55 Știrile PRO TV
13,00 Patru prieteni - s.
13,30 Vărul din străinătate - s.
14,00 Bucătăria lui Radu
14,30 Zâmbete într-o pastilă
15,00 Jack și Jill - s.
16,00 Aventurile tânărului Indiana Jones - Captiv în Mexic - aventuri, SUA, 1999
18,00 La bloc (AP)
19,00 Știrile PRO TV
20,00 Armă mortală 3 - comedie, SUA, 1992
22,35 Blade - acțiune, SUA, 1998
1,15 Vărul din străinătate - s., rel.
1,45 Noile aventuri ale lui Robin Hood - rel.
2,30 Blade - f. rel.

TV ACASĂ

6,00 Luz Maria - s., rel.
7,30 Dragoste și putere - s., rel.
8,00 Juana - s., rel.
9,00 Desene animate
9,30 Autograf pentru mama - rel.
10,00 Vei fi a mea, Paloma! - s. (AP)
11,45 la-mă acasă - rel.
12,15 Răzbunarea - s., rel. (AP)
13,15 Muzica latino acasă la tine
13,30 Profu' - s.
15,30 Dana - rel.
16,30 Superlative la Hollywood
17,00 Dragoste și putere - s. (AP)
17,30 Povești adevărate
18,00 Kachorra - s. (AP)
20,00 Luz Maria - s.
22,00 Juana - s. (AP)
23,00 Răzbunarea - s. (AP)
0,00 Povești adevărate - rel.
0,30 Kachorra - s., rel.
2,15 Amor de cățel - s., rel.
3,15 Profu' - s., rel.
5,15 Învață engleza cu Victor - rel.

HBO

7,30 Viteza de declanșare - acțiune, Canada, 2000 (12)
9,05 Pe urmele lui Sinatra - dramă, Anglia, 2001 (12)
10,45 Orient - dramă, Anglia, 2000
12,25 Animalul - comedie, 2001 (12)
13,50 Cântec de libertate - dramă, 2000 (12)
15,45 Femeia mereu deasupra - dragoste, 2000 (12)
17,20 007 - Lumea nu e de ajuns - acțiune, 1999 (12)
19,30 Osmosis Jones - aventuri, 2001
21,00 Blonda de la Drept - comedie, 2001
22,35 Valentine - horror, 2001 (16)
0,10 Jeepers Creepers - horror, 2001 (16)
1,40 Hollywood necenzurat: Nicolas Cage

PRIMA TV

7,00 Tradițiile românilor
7,30 Ajutor la lucrul bun
8,00 Desene animate
9,30 Star 30 Air Play. Top muzical
10,30 www.primatv
11,00 Filmul și televiziunea
11,30 Orizonturi europene
12,00 Regina spadasinilor - s., rel.
13,00 Levintza prezintă
13,30 Ambianța
14,00 Academia mămicilor
14,30 Socrii - s.
15,00 Dog Show
15,30 Special doc. - rel.
16,30 Zile de vacanță
17,00 Domnul Johnson - dramă, SUA, 1990
19,00 Focus 7
20,00 Mircea și Oreste Show
22,00 Cei mai buni dintre cei buni - acțiune, SUA, 1989 (12)
0,00 Concert
0,55 Bar life
1,00 Alien Nation: Polițistul din spațiu - SF, SUA, 1988
3,00 Focus 7 - rel.
4,00 Chat TV.

ANTENA 1-TV ARAD

7,00 Calea misterelor - s., rel.
8,00 Viața spirituală
8,30 Cerul dintre noi
8,50 Muzică populară
9,10 Pactul de stabilitate - rel.
9,30 Lumea mare a celor mici - rel.
10,00 Animax
11,00 7 zile în Arad - retrospectiva știrilor locale
12,00 Tu ești cel mai tare
13,20 Misiunea Casa
13,40 Pe cont propriu - s.
14,30 Calea misterelor - s.
15,30 MacGyver - s.
16,30 Dincolo de Mombasa - aventuri, SUA, 1956 (AP)
18,40 7 zile
19,00 Observator * Sport * Meteo
20,00 Expertul - s. (AP)
21,00 Echipa de bob - comedie, SUA, 1993
23,00 Pasiune criminală - suspans, SUA, 1994
1,00 Lovitură mortală - f. rel.
2,30 Observator - rel.

TV RCS

9,00 Ghilea-show - rel.
11,00 Vivat copilăria - emis. de divertisment
12,15 Știrile RCS - rel.
12,55 Videoclipuri
13,00 Autointegral - emis. informativă - rel
13,30 Life magazin - divertisment
15,00 Știrile RCS - rel.
15,40 Videoclipuri
15,45 Mod de viață - emis. de divertisment - rel.
16,25 Videoclipuri
16,30 O altfel de lume - divertisment, rel.
17,00 Tradiții și folclor
17,30 Retrospectiva RCS
18,15 Videoclipuri
18,30 Muzică populară
19,00 Maeștrii cascadoriei - doc.
19,55 Videoclipuri
20,00 Cameleonul - f. (12)
21,30 Eurocops - doc.
22,15 Departe de casă - film (AP)
24,00 Închiderea programului

MICA PUBLICITATE

ANIVERSĂRI

Tinerei familii binecuvântate de biserică și de lege, constituită din:
ing. GABRIELA
și
CRISTIAN DEHELEAN
îi dorim casă de piatră, multă fericire și deplină înțelegere. Bunica Vioara, tăticul Nelu și Doina, unchiul Septimius cu Mirela, Puiu și Silviu.

Cu ocazia împlinirii vârstei de 10 ani, îi urează lui **ANDREI VALENTIN**, multă sănătate, fericire și LA MULȚI ANI, tati, Mela, frățiorul Florian, bunicii Mihai și Amelia, verișorul Dănuț. (14934)

Toate florile din lume prinse într-un buchet la împlinirea vârstei de 15 ani, multă sănătate, spor la învățătură, împlinirea tuturor dorințelor și un călduros LA MULȚI ANI, pentru fiica noastră
RĂȘINAR MARIA MIRABELA.
Din partea părinților, a surorilor și a cumnatului FLAVIUS. (6450545)

VÂNZĂRI APARTAMENTE O CAMERA

Vând apartament una cameră, dependințe. Telefon 0745.172.082. (14960)

VÂNZĂRI APARTAMENTE DOUĂ CAMERE

Vând apartament 2 camere, parter înalt, zona Tribunal, fără intermediari. Telefon 255847. (14943)

Vând apartament 2 camere, semidecomandat, parter, Micălaca, 14.200 Eu. Telefon 0257-265541. (14397)

Vând apartament 2 camere, Miorița, et. II, decomandat, îmbunătățit, 16.500 Euro. Telefon 0740.547.595; 261718. (14596)

Vând apartament 2 camere, decomandat, îmbunătățit, liber, 733A. Telefon 0744.552.086. (14713)

Vând apartament 2 camere decomandat, parchet, gresie, faianță, geamuri, uși și balcon termopan, garaj, zona 300. Telefon 0788.407.974. (14762)

Vând apartament 2 camere Grădiște, 72 mp, lavabil, faianță, balcon închis. Telefon 0257 - 218858, 0722.601.626. (14820)

Vând apartament 2 camere, zona 700, et. I, diverse îmbunătățiri, 15.000 Euro. Telefon 219494; 0744.767.315. (14790)

Vând urgent apartament 2 camere + dependințe, lângă Piața Mihai Viteazul, Legea 112. Telefon 232946; 256606; 0722.850.867. (14877)

Vând apartament 2 camere (CEC-BRD), cărămidă, frumos. Telefon 0722.747.399. (14871)

Vând apartament bloc, 2 camere, zona Podgoria, decomandat, îmbunătățiri, (ne)mobilat, stil occidental. Telefon 256295 sau 328283, orele 16-20. (14890)

Vând apartament 2 camere, urgent. Cal. A. Vlaicu, parter, îmbunătățit, preț negociabil. Telefon 250352 sau 259938, mobil 0744.126.860. (15009)

Vând apartament 2 camere, gresiat, faianțat, contorizat, 6 Vânători, foarte bun pentru privatizare, 14.000 Euro, negociabil. Telefon 0724.879.294. (12855)

Vând apartament 2 camere Fortuna, etaj 2/4, 52 mp, contorizat, îmbunătățit. Telefon 235731, după ora 16. (8155476)

Vând apartament 2 camere hol mare, confort I, decomandat, mobilat, etaj 10, 15.500 EU sau schimb cu apartament 3 camere zona Polivalentă (plătesc diferența). Telefon 348834. (15099)

Vând apartament 2 camere Chișineu Criș, str. Înfrățirii, nr. 70, ap. 4. (7794544)

VÂNZĂRI APARTAMENTE TREI CAMERE

Vând apartament 3 camere, ultracentral, parter, posibilitate privatizare, preț rezonabil. Telefon 0744.606.564. (14952)

Vând apartament 3 camere în vilă, utilități și grădină, în zona Policlinicii Speciale. Preț la veder. Telefon 211143. (15138)

Vând apartament în Alfa, 3 camere, decomandate, îmbunătățit, mobilat, garaj, pivniță. Telefon 0723.777.104, 0257-523184. (7794539)

Vând urgent apartament 3 camere, decomandat, contorizat, satelit, balcon închis, Aurel Vlaicu, bl. X.28, et. 8, preț negociabil 15.500 Euro. Telefon 242875. (8155483)

Vând apartament 3 camere, ultracentral, Bd. Revoluției, modernizat, aer condiționat + garaj. Telefon 230303, 0722.697.703. (15002)

Ocazie! Vând apartament 3 camere, gresiat, faianțat, contorizat, lambriat, parter înalt, balcon închis, rolete robineți cu bilă, 90 mp, preț 12.900 EU. Telefon 0257 - 270508, 0745.178.738, 0744.278.182. (15170)

VÂNZĂRI APARTAMENTE CINCI CAMERE

Vând apartament 5 camere parter, Micălaca, ideal pentru birouri sau spații comerciale. Telefon 0744.612.865. (8357555)

VÂNZĂRI CASE

Vând casă mare, anexe, apă, gaz, 1.180 mp, Bujac, zonă neinundabilă, 39.000 Eu, negociabil. Telefon 0723.375.677; după ora 20 - 349276. (15069)

Vând apartament la casă, zona Gării, cumpărat - intabulat cu Legea 112, parchet, gresie, faianță, gaz și garaj, 21.000 Eu, negociabil. Telefon 0722.353.495 sau 0257-235790. (15069)

(Continuare în pagina 14)

Tipografia Mediagraf
Execută prompt, de calitate și la prețuri deosebit de avantajoase
• Cataloage școlare, condici de prezență, carnete de note pentru elevi
• Registre, imprimate pliante, afișe
• Ziare, reviste, cărți, sonete, invitații de nuntă, cărți de vizită
Informații și comenzi zilnic între orele 8-14 la sediul din str. Feleacului F.N. (lângă Complexul Jackson) sau la tel. 250.902; fax 250.920.

(Urmare din pagina 13)

Vând VILĂ DEOSEBITĂ, complet utilată (mobilată) ultramodern, în Mureșel, ARADUL NOU, 300.000 Euro, negociabil sau 230.000 Euro, negociabil, nemobilată. Telefon 0722.381.749. (13072)

Vând casă mare, nouă, cu spațiu comercial, termopane, încălzire centrală, Grădiște, Orient 58. Telefon 256769, 0722.239.242. (14937)

Vând casă în CURTICI, eventual schimb cu apartament Arad. Telefon 0740.043.413. (13993)

Vând casă cu grădină în Sânleani nr. 83. Telefon 381823. (14550)

Vând urgent casă în Zimandul Nou, toate utilitățile. Telefon 0744.531.812, 0745.014.384. (14646)

Vând urgent casă + teren 723 mp, 3 camere, terasă, fundația piatră codru, str. Renașterii, 42 B, Micălaca. Telefon 0721.599.721. (14761)

Vând casă, central, str. Barițiu, 5 camere, 2 băi, garaj, pivniță, bună privatizare. Telefon 0724.260.920. (14911)

Vând casă cărămidă Curtici - central, 5 camere, hol, baie, bucătărie, garaj, curte betonată, dependințe, grădină 660 mp, gaz stradal, str. Primăriei 64, preț negociabil 40.000 Eu. Telefon 464292, 0723.862.595. (13554)

Vând vilă ultramodernă, în Zădăreni - central, toate utilitățile, 2.000 mp. Telefon 413031. (14925)

Vând sălaș, sat Sederhat nr. 124. Informații telefon 0723.256.800. (8155491)

Vând casă în Grădiște, str. Castor nr. 48. Telefon 218996. (14967)

Vând casă la țară sau schimb cu autoturism. Telefon 0745.263.175. (14988)

Vând casă în Grădiște, tot confortul, piscină. Telefon 0257-276782, 0744.216.707. (15001)

Vând casă curte comună, str. A. Mureșanu. Telefon 0722.882.332. (14778)

Vând, închiriez, imobil, 16 camere, pe str. Ceaikovski. Telefon 0722.372.699; 0257-211135. (14816)

Vând urgent casă la Conop DN spre Deva, suprafața 3711 mp, preț 6.500 EU negociabil. Informații la telefon 0257 - 218207, seara. (14730)

Vând casă, posibil privatizare sau închiriez, preț negociabil, str. Emil Gârleanu nr. 2, vizavi cu Liceul UCECOM. Vând casă pe str. Cardoș nr. 2, preț negociabil. Telefon 280524. (14642)

Vând casă 3 camere, baie, bucătărie, încălzire gaz, garaj, curte, grădină. Telefon 278982; 283591; 0740.526.912. (14173)

Vând apartament la casă, 4 camere, 2 băi, Legea 112, curte comună, confort deosebit, încălzire proprie gaz, garaj, zonă centrală, front stradal 15 m. Telefon 250308, 0722.692.973. (13996)

Vând casă sau schimb cu casă mai mică cu grădină. Informații Lipova, str. A. Vânătu, nr.5. (7793359)

Vând casă în Semlac 4 camere mobilate, baie, confort, apă curentă, curte și grădină. Telefon 0740.823.598. (15107)

Vând casă cărămidă, grădină, acareturi, Confecții, 22.000 EU. Telefon 228640. (15124)

Vând casă Sânicolau Mic (hadă), preț 10.000 EU negociabil. Telefon 0766.741.323. (15143)

Vând casă în Grădiște, grădină, gaz, zonă liniștită. Telefon 212125. (15146)

Vând casă 3 camere central, toate utilitățile. Telefon 0744.552.251. (15150)

Vând apartament la casă, 3 camere + dependințe, 160 mp, (Piața Catedralei), gaz, acces auto, 30.000 Euro. Telefon 0257-284793. (14158)

Vând casă de vacanță renovată, Săvârșin, pa Valea Troaș, 4.000 mp, preț 11.000 USD. Telefon 0740.069.907. (15168)

Vând casă Cicir, șoseaua principală, încălzire gaz, grădină 1500 mp. Telefon 216405. (13996)

Vând casă Nădlac cu anexă, magazie, specială pentru depozitarea grîu, capacitate 5 vagoane. Informații str. M. Viteazul, nr. 31, Nădlac. Telefon 0257 - 474335. (15176)

Vând casă mare cu grădină, gaz, apă. Arad, str. Oltului nr. 27. Telefon 259551, după ora 16; 0766. 630.109. (15183)

Vând casă cu mansardă, zonă centrală. Telefon 246066. (8357557)

VÂNZĂRI SPAȚII

Vând apartament central 80 mp, toate utilitățile TRANSFORMAT ÎN SPAȚIU COMERCIAL. Telefon 0744.552.251. (15150)

Vând SPAȚIU COMERCIAL Strand (și în rate) central. Telefon 0788.327.796; 0722.979.950. (15153)

VÂNZĂRI TERENURI

Primăria comunei SECUSIGIU organizează în data de 18.08.2003, ora 10, licitație publică deschisă de VÂNZARE TEREN LIBER în suprafață de 6.303 mp, lângă drumul județean în localitatea Secusigiu. Relații la sediul Primăriei sau la telefon 212460. (15139)

Vând 22.000 mp, posibilități parcelare, zona Sere-Grădiște. Telefon 285249, 0745.365.755. (14692)

Vând teren pentru construcții, cu materiale, în comuna Gârda, județul Alba, lângă șosea, preț avantajos. Telefon 0742.023.349. (14826)

Vând teren intravilan, zona Liceul Industrial 2, preț 12.Euro /mp. Telefon 0722.372.699; 0257-211135. (14816)

Vând 4,25 ha pământ Pecica. Informații telefon 242435. (835761)

VÂNZĂRI AUTO

Vând Ford Ka 1,3i, 2000, klimă, în curs de înmatriculare, 6.600 Eu; Ford Sierra 20i, 1992 (cu portbagaj) recent înmatriculat, 3.550 Eu. Telefon 218909, 0722.295.928. (14689)

Vând Dacia Berlină nouă, o km. Telefon 0740.024.293. (13962)

Vând OPEL ASCONA, 1986, Diesel, 2550 Euro. Telefon 0788.231.419; 0257-279647. (14843)

Vând Opel Omega Break, roșu, an 1990, benzină, alarmă, central, CAS, boxe, 3.150 Eu, negociabil. Telefon 0723.375.677. (15069)

Vând VW Passat 1,8 D. an fabricație 1998. Telefon 0744.589.987. (14598)

Vând Dacia 1310 Berlină, nouă. Telefon 0740.024.293. (14671)

Vând Ford Probe an '90, stare impecabilă, 2.500 EU negociabil. Telefon 288339 sau 0723.162.819. (14729)

Vând microbus marfă Mercedes MB 100D, 1993. Telefon 0722.381.765, 0257-462322. (14698)

Vând tractor U650 + plug 3 capuri. Telefon 0722.381.765, 0257-462322. (14698)

Vând Dacia 1310, nouă, câștigată la Loto. Telefon 0744.597.403. 814850)

Vând Toyota Corolla 1,8 Diesel, 198, VT 2005, PF, stare bună, culoare roșie + piese schimb, preț 1.700 Eu, negociabil. Telefon 217415, 0722.898.461. (14956)

Vând autoturisme Dacia, stare foarte bună, la schimb cu Dacia avariată + diferență. Telefon 0745.702.450. (14982)

Vând ARO camionetă, motor Brașov, an 1987, preț negociabil. Telefon 417125. (8155485)

Vând Dacia 1410, an 1997, aripa față lovită, 1700 EU. Telefon 0723.477.742. (7794540)

Vând Renault 9, an fabricație 1983, PF benzină, stare excelentă, preț 1.700 EU negociabil. Telefon 0257 - 218207. (14730)

Vând Dacia Breck din 1995. Telefon 212086. (14913)

Vând Opel Vectra 1,7 TD an fabricație 1995 cu vama plătită și un Ford Fiesta, an fabricație 1988. Telefon 0722.251.555. (15102)

Vând Rabă 10 tone Benă lungă de 6 m, cabină dublă CIV, PF, preț 2.900 EU. Telefon 0257 - 270508, 0745.178.738. (15170)

Vând Dacia 1310, 2002, localitatea Târnova, nr. 493. Telefon 370152. (15175)

Vând piese Ford Cargo; motor Nissan Lavrel 2,8 Diesel, barcă cu motor și vele, IMS 461 motor Ford. Telefon 418443; 0745.802.527; 0740.234.403. (15179)

Vând Dacia 1984 și 1991, CIV, numere noi. Telefon 0724.260.901. (15187)

Vând Dacia berlină, 1310, nouă. Telefon 0740.626.094. (7793123)

Vând autobasculantă 7 tone (RABĂ), ARO 243, motor Brașov, preț avantajos. Telefon 0745.645.930. (7793124)

Vând camion Mercedes 808 (7,5 tone), 3500 Euro. Telefon 0745.355.868. (15195)

VÂNZĂRI ELECTRO

Vindem CASE MARCAT FISCALE, CÂNTARE ELECTRONICE și CONSUMABILE. Telefon 272727. (12891)

Vând la prețuri bune TELEVIZOARE COLOR, MAȘINI SPĂLAT AUTOMATE, CONGELATOARE, LĂZI și COMBINE frigorifice. Ofer garanție. Calea Radnei 153. Telefon 274600. (12970)

Vând Playstation, 1 nou. Telefon 0722.381.765, 0257-462322. (14698)

Vindem LĂZI, COMBINE FRIGORIFICE, CONGELATOARE, VITRINE, FRIGIDERE, MAȘINI DE SPĂLAT, TV COLOR, numerar sau în rate, prețuri foarte mici și negociabile, Calea Radnei nr. 225, telefon 259339, 0744.706.321, 563027. (14931)

Vând TV color, MAȘINI SPĂLAT, FRIGORIFICE, garanție 1 an. Telefon 0257-233511. (14941)

Vând congelator 5 sertare, mașină de spălat Alba Lux. Telefon 234180. (15158)

Vindem CASE MARCAT FISCALE, CONSUMABILE, CÂNTARE ELECTRONICE. Telefon 211211, 281188. (c.)

VÂNZĂRI DIVERSE

Vând mobilă veche LENGYEL (argintar, masă, 6 scaune, etc.)-3.500 Euro; set pahare ZEPTER original-800 Euro; mașină spălat vase BOSCH-350 Euro. Telefon 0788.231.419; 0257-279647. (14843)

Vând GARAJ ULTRACENTRAL, cu extras CF. Telefon 0744.784.443. (14070)

Vând PLASĂ GARD ZINCATĂ, PLASĂ RABITZ, CUIE, toată gama de SÂRME, str. VRABIEI 4. Telefon 289997. (14751)

Vând TABLĂ DECAPATĂ 1x1000x2000, str. Vrabiei, nr. 4. Telefon 289997. (14751)

Vând MOBILĂ BUCĂTĂRIE, DORMITOR, LIVING, moderne, toate noi. Telefon 256769, 0722.239.242. (13318)

Vând UȘI și FERESTRE PVC cu geam termopan, orice dimensiune. Telefon 256769, 0722.239.242. (13318)

Vând BOLȚARI, calitatea I, 14 modele, prețuri negociabile. Telefon 0745.634.885. (10076)

Vând pui Labrador Retriever cu pedigree și carnet sănătate. Telefon 0722.812.081. (14569)

Vând BOLȚARI OMOLOGAȚI, beton și zgură, la cel mai bun preț. Telefon 0722.621.600, 0722.870.752; 283683. (c. 369)

Vând BALAST, NISIP, la domiciliul clientului. Telefon 241278; 0745.272.375. (14607)

Vând TERMOTECI, BOILERE, CONVECTOARE, POMPE DE CIRCULAȚIE. Garanție. Telefon 0740.249.544. (14589)

Vând baloți lucernă. Telefon 0723.372.962. (14691)

Vând garaj str. Mărțișor, bloc Petrol, Podgoria. Telefon 253382. (14815)

Vând cățel Caucazian, 8 săptămâni, vaccinați, deparazitați. Telefon 281808. (14859)

Vând mobilă bucătărie, colțar, mochetă, birou, congelator, stare bună. Telefon 262907. (14898)

Vând INSTALAȚII IRIGAT, ASPERSOARE prin picurare, prețuri mici și negociabile. Telefon 0257-214557; 0257-280998, Arad, B-dul Decebal nr. 17. (14892, 893)

Vând garaj autorizat în Alfa, zona bl. 75. Telefon 0744.337.766. (14921)

Vând garaj autorizat, cu acte în regulă, în zona Aurel Vlaicu, str. Aleea Ulise. Telefon 229908, 0745.119.777. (14954)

Vând dormitor bej, dulăpior pantofi, masă joasă, uși, geamuri cu toc, cuier antreu, etc. Telefon 289693. (8155489)

Vând dormitor vechi, furnir nuc, recondiționabil. Telefon 235866, după ora 20. (14981)

Vând LEMNE FOC, NISIP, BALAST, la domiciliul clientului. Telefon 413222 fost 277027. (14583)

Vând aparat sudură schutzgos, ideal tinichigerie. Telefon 243424 după ora 19. (14769)

Vând purcei. Telefon 286048, 0724.705.341. (14819)

Vând mobilă (dormitor vechi) din lemn. Telefon 236175. (15074)

Vând 2 vaci cu lapte. Telefon 265771. (14999)

Vând vană fontă 1,70, nouă. Telefon 278984, orele 7-19 ș 19-21. (15061)

Vând dulap 3 uși, mobilă bucătărie, canapea extensibilă, fotolii, măsuțe, covoare; avantajos. Telefon 0744.647.341, 0257 - 250838. (15106)

Vând sufragerie curbată, aparat de sudură, circular pentru tăiat lemne, mașină de tocat carne, aparat de sudură autogen, magnetofon Soiuz profesional. Telefon 0744.612.865. (8357555)

Vând căzi stejar, noi. Informații telefon 310336 după ora 21. (c.c.)

Vând motosapă, mașină tuns gazon, uși, ferestre din demolări, jgheaburi, PVC acoperiș casă. Telefon 212125. (15146)

Vând 1 loc de veci la Cimitirul Eternitatea, loc central vizavi de birouri. Telefon 255751. (15156)

Vând APARATE AER CONDIȚIONAT, garanție 3 ani. Telefon 0744.776.735. (15159)

Vând RAFTURI magazin, VITRINE FRIGORIFICE, cântar ELECTRONIC. Informații 0257-229941; 0257-289011. (8357560)

CUMPĂRĂRI TERENURI, IMOBILIARE

Cumpăr garsonieră cf I sau II, plata pe loc, ofer între 5.000-6.500 Eu. Telefon 0740.578.437. (14942)

CUMPĂRĂRI ELECTRO

Cumpăr frigider, ofer 700.000, congelator, ladă, combină frigorifică, 1.200.000-1.500.000. Telefon 273965; 0721.838.968. (8155458)

CUMPĂRĂRI DIVERSE

Cumpăr pene. Telefon 0740.429.470, 210863, str. Gh. Doja nr. 197. (14971)

Cumpăr GRÂU producție 2003, cantități nelimitate, 6.200/kg, posibilități primă. Telefon 0745.732.400. (13467)

Cumpăr cărți tipărite înainte de 1944. Telefon 338427. (15144)

LOCURI DE MUNCĂ

Angajez BUCĂTAR și OSPĂTARI. Telefon 284000. (15193)

MUNCĂ la domiciliu. Plata/buc. Trimite plic autoadresat, CP 23, OP 3, SATU-MARE. Răspuns 10 zile. (f, 3534596)

Angajăm MECANIC pentru REPARAȚII BICICLETE. Salariu atractiv. Telefon 0724.454.794. (14860)

SOCIETATE COMERCIALĂ angajează CONFECȚIONERE. Telefon 0257-306.055, str. Feleacului nr. 1. (14922)

Angajăm VÂNZĂTOARE alimentară NON STOP, fără limită de vârstă. Telefon 281159, 8-14. (14938)

SC DELFI SERV angajează BARMANE, Calea Timișorii 191, Aradul Nou. (14963)

Angajăm BARMAN-OSPĂTAR, cu calificare. Informații telefon 281570. (14918)

Angajez ȘOFER. Str. Gheorghe Doja, nr. 197. (14971)

„MADONA" LIPOVA angajează REPARATOR mașini de spălat, frigorifice; AUTOMECANIC. Telefon 0744.796.542. (14930)

SC ATLASSIB SRL angajează: ȘOFERI transport persoane: permis conducere cat. B, C, D; E, vechime minim 5 ani ca șofer, domiciliul în Arad, telefon. Relații la telefon 0269 - 224101, 0269 - 231012 int. 391 sau 323. (15101)

Asociație de Proprietari din centru, angajează FEMEIE SERVICIU. Telefon 233120. (15151)

Angajăm PATISERE, salar 5.000.000. Informații PIZZA PARTY, bloc 510, Micălaca. (15163)

SC SPECTRUM DET SRL angajează AGENȚI PAZĂ, aspect fizic plăcut, fără antecedente penale. Telefon 270875. (15169)

PRESTĂRI SERVICII

Executăm BETONĂRI, TENCUIELI, zugrăveli, REPARAȚII acoperișuri, acceptabil. Telefon 211646; 0740.994.503. (13887)

MADONA repară garanțial mașini spălat automate, frigorifice, casnice. Telefon 259339, 563027. (14930)

Execut LUCRĂRI cu ÎNCĂRCĂTOR IFRON. Telefon 0744.621.433. (14775)

PREIAU EVIDENȚĂ CONTABILĂ: cabinete medicale, AF, PF. Telefon 0257 - 230648. (15137)

DIVERSE

Pavel din Lipova, mulțumiri doamnei AURELIA ARDELEANCA care m-a vindecat de impotență. Telefon 263951, 0723.924.535. (15086)

Cea mai puternică tămăduitoare din sud-estul țării VALENTINA, vine în ajutorul dumneavoastră cu leacuri și descântece, are o vastă experiență de a dezlega farmece și blesteme, scoate argintul viu, vindecă epilepsia, impotența, ajută în afaceri. Telefon 0721.564.457; 0257 - 231258. (15125)

(Continuare în pagina 15)

(Urmare din pagina 14)

Tămăduitoarea TAMARA
dezleagă farmece, blesteme; lecuiește beția, impotența, multe altele. Telefon 0723.421.156; 368624. (15127)

SC Aris SA face cunoscută solicitarea autorizației de mediu pentru activitatea de fabricare și reparare mașini unelte, construcție și reparare material rulant, turnare a pieselor din fontă, recuperarea deșeurilor metalice, desfășurată în cadrul amplasamentului din Arad, Calea Victoriei nr. 33-35 și depunerea documentației la I.P.M. Arad în aceste sens. Informațiile privind potențialul impact asupra mediului al activității din cadrul obiectivului, pot fi consultate la sediul Inspectotarului de Protecția a Mediului Arad, Bd. Dragalina, nr. 16 în zilele de marți și joi între orele 8-12. Observațiile se primesc zilnic la sediul I.P. M. Arad până la data de 07.08.2003. (15103)

SCHIMBURI

Schimb Mercedes Vito 110, din 1997, înscris în Germania, cu apartament 2 camere, în Arad, prefer Grădiște. Telefon 0745.808.086, 231636. (14969)

ÎNCHIRIERI

Închiriez (dau) apartament ultracentral, nemobilat, pentru birou, cabinet, locuință. Telefon 285566. (14722)

Închiriez apartament 1 cameră, confort I, mobilat, ultracentral. Telefon 280274, 0744.928.087. (14813)

Închiriez (ofer) apartament 2 camere, mobilat lux. Telefon 0722.622.676. (14929)

Închiriez AUTOIZOTERMĂ TOYOTA DIESEL 2 tone. Telefon 0744.880.254. (14978)

Ofer spre închiriere SPAȚIU COMERCIAL central, 12 mp, 250 EU negociabil. Telefon 0723.518.158. (15087)

Ofer închiriere apartament central 3 camere, contorizat, recent amenajat, confort deosebit, termen lung. Telefon 0723.289.271. (15141)

Ofer SPAȚIU SCHIMB VALUTAR. Telefon 0744.899.243. (15149)

Închiriez apartament 2 camere bloc Micălaca 516. Telefon 261970. (15171)

Închiriez SPAȚIU COMERCIAL de 70 mp, pe str. Mărășești, casa la stradă, dotată cu toate utilitățile. Telefon 0722.627.220. (8155484)

Închiriez (ofer) SPAȚIU 30 mp, dotare COFETĂRIE-PATISERIE, Grădiște. Telefon 270357. (15188)

PIERDERI

Pierdut legitimație de călătorie gratuită, eliberată de ISTPH Arad, pe numele Sânpetrean Gabriel. O declar nul. (14986)

Pierdut autorizație nr. 403317 eliberată de Consiliul Județean Arad, pe numele Ghirlea Doralin. O declar nulă. (14979)

Pierdut legitimație seriviciu eliberată de IMAR, pe numele Costea Florica. O declar nulă. (15123)

Pierdut carnet șomaj eliberat de AJOFM Arad, pe numele Gagea Livia. Îl declar nul. (15157)

Pierdut facturiere A4 seria ACB nr. 3269601-3269650, chitanțiere seria ALC nr. 8665001-8665200 pentru SC MAN PROTECTION SRL. Le declarăm nule. (15167)

✝ DECESE ✝

Cu adâncă durere, după o lungă suferință, anunțăm încetarea din viață, a dragului nostru soț și tată,
POPOVICI ȘTEFAN,
în vârstă de 67 ani, fost maistru Vagoane II. Dumnezeu să-l odihnească în pace! Soția ICA și fiul DAN. Înmormântarea va avea loc duminică, ora 16, la Cimitirul Micălaca.

Cu nemărginită durere anunțăm trecerea la cele veșnice a iubitului nostru fiu,

SOMOȘAN PETRU,
la vârsta de 44 ani. Înmormântarea va avea loc astăzi, 26 iulie 2003, ora 13, din Gai, str. Tribunul Corcheș nr. 52. Familia îndoliată.

✝ SERVICII FUNERARE ✝

RO STYL COMPANY
SERVICII FUNERARE COMPLETE
PRODUCĂTOR SICRIE
ARAD, STR. M. EMINESCU 22, TELEFON 214.422
Magazin deschis și noaptea
OFERIM
● SICRIE 10 MODELE DE LA 500.000 LA 3.600.000
● SICRIE LUX 4 MODELE DE LA 4.500.000 LA 20.000.000
● LENJERIE DECES 6 MODELE DE LA 300.000 la 2.000.000
● CRUCE, LUMÂNĂRI, PROSOAPE, BATISTE, MÂNERE și ȘURUBURI SICRIU
OFERTĂ SICRIU FAG CRUCE RESPETE 1.500.000
APELÂND LA SERVICII: ÎMBRĂCAT, FORMOLIZAT ȘI TRANSPORT BENEFICIAȚI DE 15% REDUCERE LA SICRIU
TRANSPORT INTERN ȘI INTERNAȚIONAL
▼PLATA ȘI DUPĂ ÎNCASAREA AJUTORULUI DE ÎNMORMÂNTARE.
PĂREREA DVS. CONTEAZĂ!
TELEFON 0744.690.121

IN MEMORIAM "KUKI"
Servicii Funerare Complete
Str. M Eminescu Nr.4
ÎN CURTE
Tel:211.929 - 0723.343.964
Magazin deschis la orice oră
OFERĂ:
SICRIE 10 modele de la 600.000 - 2.800.000
SICRIE LUX 6 modele de la 3.600.000- 10.500.000
SICRIE import 70.000.000 lei
Mânere, șuruburi accesorii
LENJERIE 7 modele de la 350.000 - 1.400.000
GRATUIT ! ! ! !
Transportul sicriului la domiciliu
ÎNBĂLSĂMATUL
Plata in Rate ! ! !
Transport Intern și Internațional

✝ CONDOLEANȚE ✝

Profesoara de excepție, directoare adjunctă a Liceului nr. 2 - Colegiul „Elena Ghiba Birta"
VIORICA PĂDUREANU
a închis catalogul vieții. Blândă, discretă în muncă, a urmărit cu consecvență admirabilă prestigiul liceului. Adio, dragă VIORICA! Cele mai sincere condoleanțe familiei! MARINA PODEA și familia. (15161)

✝ Consternați de dispariția fulgerătoare a celui care a fost un soț, un părinte, un preot deosebit,
preot STĂNESCU CLAUDIUS LEONARD,
transmitem întreaga compasiune familiei îndoliate și ne rugăm ca „Dumnezeu să-l ierte și să-l odihnească în pace". Paraschiva, Petru, Silvia, Silviu, Costel, Domnica, Silviu, Paula, Veronica și Maria. (15121)

Colectivul SCCA TEHNOMETALICA Arad, este alături de doamna ZGÂRDEA MARIA în marea durere cauzată de moartea tatălui. (15132)

Suntem cu tot sufletul alături de MARY STĂNESCU și familia în marea durere pricinuită de decesul prietenului nostru drag,
preot CLAUDIU STĂNESCU.
Dumnezeu să-l ierte și să-l odihnească! Familia DĂMĂCUȘ NICOLAIE. (15155)

Sincere condoleanțe familiei îndoliate POPOVICI din partea Asociației de Locatari, Bolintineanu 12. (15160)

Colectivul Secției de Chirurgie Plastică este alături de dr. COADĂ MIRELA, împărtășindu-i durerea în greaua pierdere pricinuită de moartea bunicii sale. (15166)

POMPE FUNEBRE Servicii Funerare Complete
Piața UTA Bloc U6 *colț cu magazinul electrice*
telefon 272.660, 0722.962.119, 0788.900.928
magazin DESCHIS la orice oră
O - Programări înmormântări
F - Sicrie, respete, cruci
E - Lumânări, batiste prosoape
R - Executăm transport în localitate și județ
I - Spălat, îmbrăcat
M - La comandă - colaci, colăcei și coroane
Plata și după încasarea ajutorului de înmormântare.

O imensă tristețe s-a așternut peste întreaga comunitate a comunei ZIMANDU-NOU, prin trecerea în neființă, mult prea devreme și mult prea departe, a celui care a slujit vreme de 31 de ani Parohia Andrei-Șaguna,
preotul STĂNESCU CLAUDIUS LEONARD.
Suntem alături de doamna preoteasă MARIA, copiii ANTONIA și TIBERIUS în aceste clipe de grea încercare și mare durere. Dumnezeu să-ți dea odihnă veșnică, dragul nostru părinte. Viceprimar VIDRAN GHEORGHE. (15177)

Pios omagiu adus bunului amic,
preot paroh STĂNESCU CLAUDIUS LEONARD.
Condoleanțe familiei îndoliate!. Familia HIRINA IOAN și IRINA. (15191)

Împărtășim durerea bunului prieten BARNA IOAN la despărțirea de neprețuita mamă,
BARNA ECATERINA
și transmitem sincere condoleanțe. Familia FILDAN. (15185)

Întregul colectiv al Colegiului Național „ELENA GHIBA BIRTA" regretă dispariția
prof. VIORICA PĂDUREANU,
fostă directoare adjunctă și eminentă profesoară a acestei instituții și transmite familiei sincere condoleanțe.

Cu inima zdrobită și nemărginită durere în suflet anunțăm trecerea la cele veșnice în al 44-lea ceas a iubitului nostru soț și tată,
SOMOȘAN PETRU.
Nemângâiați: soția BETY și fiul CIPRIAN. (8357562)

Cu durere în suflet ne luăm rămas bun de la finul nostru,
SOMOȘAN PETRU,
plecat prea devreme dintre noi. Dumnezeu să te ierte și să te odihnească în liniște și pace, suflet bun! Nașii: ȘIMON LIVIUS, STELA, SEBASTIAN, LUMINIȚA și EUGEN. (8357563)

Cu adâncă durere anunțăm încetarea din viața pământească a iubitului nostru frate și unchi,
SOMOȘAN PETRU,
la numai 44 ani. Odihnește-te în pace! Sora ZALI și nepoții LUCIAN și LAURA. (8357562)

Un pios omagiu la trecerea fulgerătoare în neființă a celui care a fost,
Mr. (r.) LAZĂR TEODOR,
din partea familiilor STOINESCU și BURSA. (8357559)

✝ COMEMORĂRI ✝

O lacrimă de dor, neprețuite amintiri la împlinirea unui an de la trecerea în neființă a celei care a fost soție, mamă, soacră
TAMAȘ ELENA.
Dumnezeu să o odihnească în pace! Parastasul va avea loc la Catedrala Ortodoxă Podgoria, duminică 27 iulie 2003, ora 12. Familia.

Azi, 26 iulie, se împlinesc doi ani de când a plecat în eternitate,

MALLINGER TIBERIU,
tată. Dumnezeu să-l odihnească! Vei rămâne veșnic în amintirea mea! LOLITA MALLINGER, fiica. (14805)

Azi, 26 iulie, aducem un pios omagiu celui care a fost
MALLINGER TIBERIU,
coleg de serviciu și colaborator. Dumnezeu să-l odihnească! Firma SC Mewi Import Export Agrar Industrietechnik SRL și Firma Heinrich Schröder Landmaschinen. (14805)

Pustiu în casă, pustiu în sufletele noastre, la un an trist și greu de când soția, mama și bunica
FLOARE BLAGOI
a trecut hotarul vieții în liniștea necuprinsă a infinitului. Ne lipsește zâmbetul, surâsul tău, seninătatea ta, a ta voință și dorință de viață, bunătatea și generozitatea ta. Ai tăi pe veci nemângâiați. Odihnă veșnică sufletului tău! Odihnește-te în pace, suflet blând! (14872)

Tristă este ziua de 27 iulie, când se împlinesc 7 ani de la trecerea în eternitate a unicului nostru fiu
VARGA ROBERT,
la vârsta de numai 15 ani. Nu te vom uita niciodată! Mama și tata. (14900)

Se împlinește un an de la decesul mătușii noastre
DOBRESCU STELA.
Parastasul va avea loc duminică 27 iulie 2003, la Biserica din Bodrogul Nou. Familia IANOȘ. (14953)

Duminică 27 iulie 2003, se împlinesc 3 ani de la trecerea în neființă a celui care a fost
ing. NAVRADY EDUARD - IOSIF.
Slujba de pomenire va avea loc duminică, 3 august 2003, ora 12.30 la Biserica Romano-Catolică Șega. Soția și copiii. (14976)

Cu durere în suflet anunțăm că se împlinesc 6 săptămâni de când a trecut în neființă, cel care a fost
CLODNIȚCHI IOSIF,
soț, tată, socru, bunic. Parastasul va avea loc duminică 27 iulie, la ora 12, la Biserica Ortodoxă Aradul Nou. Dumnezeu să-l odihnească în pace! Fiul, nora și nepoata. (15073)

Duminică 27 iulie, se împlinesc 3 ani de la trecerea în neființă a celei care a fost soție, mamă și bunică
MIHU LUCREȚIA
din CURTICI. Nu te vom uita niciodată! Familia: soțul Ștefan, fiica Neli cu soțul Ioan și nepoata Simina. (15075)

Mâine, duminică 27 iulie, se împlinesc 11 ani de când draga noastră soție și mamă

ȚIGU FLORICA
ne-a părăsit pentru totdeauna. Familia. (8155488)

Calde și blânde aduceri aminte la împlinirea unui an de la plecarea dintre noi a celei care a fost
POPA ANA - CORNELIA.
Parastasul va avea loc duminică 27 iulie 2003, ora 12, la Biserica Greco-Catolică din str. V. Babeș. Popa Alexandru, Maria și Cristian Alunaru. (15129)

Se împlinesc 6 săptămâni de la decesul celei care a fost soție, mamă și bunică
DORINA IACOB.
Slujba de pomenire va avea loc duminică 27 iulie 2003, ora 12, la Catedrala Ortodoxă Veche. Cât ai trăit te-am iubit, cât vom trăi te vom plânge! Dumnezeu să te odihnească în pace! Familia veșnic nemângâiată. (15109)

Duminică 27 iulie, se împlinesc 6 ani de când l-am pierdut pe scumpul nostru fiu, la numai 24 de ani, cel care a fost
DANIEL BOAGHIȘ.
S-au scurs 6 ani de când nu mai există decât în poze, gând și uneori în vis. Nu te vom uita niciodată! Mami și tati. (15130)

S-a scurs un an plin cu lacrimi, de la dureroasa despărțire de iubitul nostru
CIONCA GHEORGHE
soț și bunic și patru ani de dor, de la fulgerătoarea dispariție într-un tragic accident a scumpei noastre fiică și mamă
CIONCA ANIȘOARA.
Cât vom trăi vă vom plânge, soție și mamă, fiică și nepoată. Parastasul va avea loc duminică 27 iulie 2003, ora 12, la Biserica Șega I. (15131)

Azi, 26 iulie, se împlinesc 16

ani de când ai plecat dintre noi, cel care ai fost un iubitor tată, fiu și nepot
EMIL GABRIAN.
Rugăm pe bunul Dumnezeu să te ierte și să odihnească în pace sufletul tău bun și blând. Cu durere în suflet, ai tăi, în veci nemângâiați: fiica, părinții și bunica. (15142)

Au trecut 2 ani de când sufletul tău bun și blând s-a urcat la cer, draga mea
CARMEN CĂLAJ.
Dumnezeu să te odihnească în pace! Cu lacrimi și dor, RAUL. (6450547)

Doi ani au trecut de când a plecat dintre noi, îngerul nostru
CARMEN CĂLAJ.
„Doamne, am o rugăminte/ Din lacrimile care curg/Fă Doamne, apă vie/Să cadă pe ai ei mormânt/S-o ude și s-o învie". Vei trăi veșnic în sufletele noastre! Ne e tare dor, de tine, CARMEN. Îți simțim atât de mult lipsa. Familia. (6450548)

Se împlinesc 6 luni de la decesul dragului nostru soț, tată, bunic
VÎJDEA AUREL.
Parastasul va avea loc duminică 27 iulie 2003, ora 12, la Biserica Ortodoxă Grădiște. Familiile VÎJDEA, MAL. (15174)

Astăzi, se împlinesc șase săptămâni de la decesul scumpei noastre fiice și surori,
IACOB DORINA.
Nu te vom uita niciodată și te vom plânge mereu!. Mama HANEȘI MARIA și surorile: TINA, AURICA, VIORICA, RODICA. (15178)

S.C. SATLINE S.R.L. TELEFON 251.461, 0744/507.211 SHOW ROOM ARAD, Piata Mihai Viteazul - BL. M7 - PARTER

TÂMPLĂRIE DIN ALUMINIU ŞI P.V.C. NOU! RATE / 5 ani AVANS 0

CU GEAM TERMOPAN; PROFILE PVC TROCAL Germania; PROFILE ALUMINIU Grecia

(c.80)

S.C. SOCIETATEA DE ÎNTREȚINERE ȘI REPARAȚII DRUMURI S.A. TIMIȘOARA

Tel/fax 0256/494.520

Angajează

inginer mecanic

Cerințe:
- absolvent Facultate Mecanică, secția Autovehicule Rutiere, promoția 2003
- cunoștințe operare PC
- permis de conducere categ. B, C, E
- disponibilitate de deplasare
- domiciliu stabil în Arad

inginer drumar

Cerințe:
- absolvent Facultate C.F.D.P., promoția 2002-2003
- cunoștințe operare PC
- disponibilitate de deplasare
- domiciliul stabil în Arad

Solicitările și CV-urile le așteptăm la sediul firmei, str. Giurgiu nr. 18, Timișoara (zona Bălcescu), birou salarizare personal sau la fax nr. 0256/494520.

Interviul va avea loc la sediul firmei în data de 12.08.2003.

(2639083)

Societate comercială italo-română cu profil confecții textile, având sediul în Arad, zona industrială de vest

angajează personal pentru următoarele meserii:

- primitor-distribuitor la magazie
- ambalator produse
- călcător produse

Transportul se asigură de firmă.

Relații la telefon 227.344.

(2639076)

Rosko Textil

is one of the most important investors in the Arad County. As subsidiary of one of the leading worldwide groups in the textile business, Rosko Textil is looking for dynamic, ambitious and serious persons for its development at the new Free Trade Zone-Curtici location.

We are currently opening following positions:

Logistics-Planning coordinator assistant

- Unviersity degree in Economics or Polytechnic Institute graduate
- Good knowledge of English and France
- PC literacy (Word, Excel)
- Previous experience in international transports and/or planning is an advantage
- Availability for business trips

Please send your CV in English or Romanian together with a motivation letter into attention of Human Resource Department: fax no. 208.601, 208.602, or by e-mail eila@eu.saralee.com

(3534626)

BB Computer SRL

ARAD, Str. N Bălcescu nr.12 tel/fax: 0257- 280555 email: company@bbcomputer.ro

Program de salarii şi evidenţă personal

- ☑ *Stat de salarii*
- ☑ *Stat de salarii pentru colaborări*
- ☑ *Fişe fiscale pentru transmitere electronică*
- ☑ *Raportări pentru sănătate, şomaj, asigurări sociale*

PERSAL 5.0

Program de contabilitate şi gestiune comercială

cuprinzând noile reglementări contabile (Cartea Verde pentru 2003)

- ☑ *Gestiune*
- ☑ *Terţi*
- ☑ *Trezorerie*
- ☑ *Balantă*

CONTABIL 5.0

10% reducere în luna AUGUST

(3534625)

TÂMPLĂRIE PVC CU GEAM TERMOPAN CALITATE GERMANĂ GEALAN Fenster-Systeme

ARAD, STR. CAIUS IACOB BL.R FOSTUL Mag. CĂMINUL (lângă BANC POST)

[RATE până la 5 ani avans zero]

Cel mai bun! Cel mai ieftin!

Tel: 0257-213.145, 0788.391.769, 0788.391.770, 0722.528.185

(c.652)

s.c. MARCOTEX s.r.l. Arad

angajează în domeniul confecții-textile
- maistră
- CTC-istă
- confecționere - mașini simple triplock uberdeck

Se asigură salarii foarte motivate, bonuri de masă, un singur schimb, decontare, transport.

Informații telefon 273.933 sau la sediul din ARAD, Str. Dâmboviței nr. 23 (zona Vlaicu-Fortuna)

(3534616)

S.C. CENTRAL S.A. ARAD

angajează familie pentru munca la fermă

Condiții: vârsta maximă 40 ani

SE ASIGURĂ:
- locuință
- salarizare avantajoasă

INFORMAȚII la sediul societății din Arad, Str. Horia nr. 8.

(3534624)

S.C. PROMEC S.A.

Chișineu-Criș, str. Înfrățirii nr. 128
Tel. 0257/520631 Fax: 0257/523054

CONVOCATOR

Consiliul de Administrație al S.C. PROMEC S.A. cu sediul în Chișineu-Criș, str. Înfrățirii nr. 128, jud. Arad, C.F. R 3367657, nr. de ordine în Registrul Comerțului JO2/2435/1992, **convoacă Adunarea Generală Extraodinară a Acționarilor în Chișineu-Criș, la sediul societății, în data de 14 august 2003 orele 12,00.**

În cazul în care la această dată Adunarea Generală nu este legal întrunită, a doua convocare va fi pentru data de 15 august 2003, în același loc și la aceeași oră, pentru a delibera asupra următoarei

ORDINE DE ZI:

1. Completarea membrilor Consiliului de Administrație
2. Diverse

Acționarii cu drept de vot în Adunarea Generală sunt aceia înscriși în registrul acționarilor societății la sfârșitul zilei de 15.05.2003.

Acționarii pot participa la Adunarea Generală a acționarilor personal sau reprezentați de alți acționari. Acționarii pot obține modelul de procură specială de la sediul societății.

Accesul în sala de ședințe se face pe baza buletinului de identitate/ cărții de identitate/ pașaport.

Informații privind ordinea de zi a Adunării Generale vor putea fi obținute la sediul societății.

S.C. PROMEC S.A.
Președintele Consiliului de Administrație Cornel Pirtea

(Chișineu-Criș 7794542/2003)

MINISTERUL FINANȚELOR PUBLICE DIRECȚIA GENERALĂ A FINANȚELOR PUBLICE A JUDEȚULUI ARAD

ADMINISTRAȚIA FINANȚELOR PUBLICE A ORAȘULUI CHIȘINEU-CRIȘ STR. GĂRII NR. 1/A TELEFON 520659

PUBLICAȚIE DE VÂNZARE

În temeiul art. 97 din O.G. nr. 61/2002 privind colectarea creanțelor bugetare, se face cunoscut prin prezenta că

în data de 22.08.2003, ora 11, se vor vinde prin LICITAȚIE PUBLICĂ următoarele bunuri aparținând debitorului S.C. CLASIC TRADING S.R.L. cu sediul în Chișineu-Criș, str. Înfrățirii fn, după cum urmează:

Denumire	Cantitate	Preț de pornire fără TVA
1. Mașină de cusut PFAFF	1 buc.	42.016.807 lei
2. Mașină de cusut yuberdec 5 fire	1 buc.	76.000.000 lei
3. Mașină de cusut Brother 5 fire	1 buc.	73.000.000 lei
4. Mașină de cusut Yuberdec	1 buc.	76.000.000 lei
5. Mașină de cusut Yuki 5 fire	1 buc.	57.000.000 lei
6. Mașină de cusut Yuki 432-4	1 buc.	26.000.000 lei
7. Mașină de cusut Butoniera grea	1 buc.	65.500.000 lei
8. Mașină de cusut nasturi	1 buc.	30.000.000 lei
9. Mașină de cusut Renawwnbec	1 buc.	51.200.000 lei
10. Mașină de cusut Yuki Cheita	1 buc.	75.000.000 lei
11. Mașină de cusut Singer Cheita	1 buc.	56.500.000 lei
12. Mașină de cusut PFAFF 2 ace	1 buc.	47.300.000 lei
13. Mașină de cusut Brother 2 ace	1 buc.	57.000.000 lei
14. Mașină de cusut Yuki	1 buc.	88.000.000 lei
15. Mașină de cusut triplac 3 fire	3 buc.	105.000.000 lei
16. Mașină de cusut triplac 5 fire	2 buc.	82.000.000 lei
17. Mașină de cusut blană	1 buc.	47.000.000 lei
18. Mașină de cusut CPEL 2 ace	1 buc.	26.000.000 lei
19. Mașină de cusut MCI 2	1 buc.	16.000.000 lei
20. Mașină de cusut MCI 4	3 buc.	54.000.000 lei
21. Mașină de cusut Textima	1 buc.	21.000.000 lei
22. Butoniera ușoară Minerva	1 buc.	34.000.000 lei
23. Mașină de cusut Minerva liniară	2 buc.	34.000.000 lei

Licitația se va desfășura la sediul S.C. CLASIC TRADING S.R.L., cu sediul în Chișineu-Criș, str. Înfrățirii FN.

Pentru participare la licitație ofertanții trebuie să depună cu cel puțin o zi înainte de la data licitației oferta de cumpărare, dovada depunerii taxei de participare a 10% din prețul de pornire la licitație pentru fiecare bun licitat.

Informații suplimentare se pot obține la sediul Administrației Finanțelor Publice Chișineu-Criș, str. Gării nr. 1/A, telefon, fax 520659.

(3534622)

INTERNET NON—STOP!

NET cafe

11 posturi de lucru Compaq, Pentium 4, ecran extra plat, DVD, placă audio!

Arad, str. Eminescu 55-57 (casa Jelen, în curte)

(c.305)

WEST BANK S.A.
ARAD, B-dul Revoluției nr. 88
TELEFON: 284.888; FAX: 285.202
WESTERN UNION TRANSFER DE BANI ®
Cel mai rapid mod de a primi bani din toată lumea

ADEVĂRUL

Anul XV, nr. 3971

Cotidian independent Arad

Luni, 28 iulie 2003 • 16 pagini • 5000 lei • e-mail: adevarul@arad.ro; adv.pub@arad.ro

BRAT Publicație auditată în semestrul I 2002 — Tiraj mediu zilnic vândut: 30 531

ASTRA VAGOANE CĂLĂTORI
Singurul producător de confort din domeniu
Str. Petru Rareș 1-3
Tel: 233.651 Fax: 258.168
e-mail: astra.calatori@astrac.rdsar.ro

Condiția legii

Ștefan Tabuia

Ce să mai înțeleagă românul din felul în care se aplică legea pe malul Dâmboviței? Vin procurorii de la Parchetul Național Anticorupție cu o bandă de hoți din rândul polițiștilor și cer judecătorului să aprobe ținerea lor în arest pentru o perioadă determinată. Cerere pe deplin justificată de necesitatea efectuării unor cercetări pentru întocmirea dosarului și trimiterea bandiților în judecată. Este cât se poate de clar că ar fi fost foarte greu să se obțină datele necesare pentru întocmirea dosarului dacă polițiștii depistați la furat de carburanți din conducte, alături de hoții de rând, ar rămâne în libertate și s-ar putea pregăti în ce fel să se sustragă prin minciună de la răspundere. Mai mult, cei amenințați să stea ani grei în detenție ar fi putut să o întindă peste graniță, așa cum au procedat numeroși alți bandiți făcuți scăpați de justiția noastră vândută celui cu bani mai mulți. Dar exact ce nu trebuia să se întâmple s-a întâmplat câteva zile după ce au fost arestați: la recursul judecat la Curtea Supremă de Justiție, aceștia au fost puși în libertate pe motiv că prima hotărâre (cea a menținerii arestului) ar fi fost nelegal pronunțată, de un singur judecător, în loc de doi... Îți stă mintea în loc cât de cinici pot fi magistrații noștri de la Curtea Supremă și cât de proști îi cred ei pe români, venind cu asemenea gogoși în fața lor. Trecem peste atitudinea sfidătoare a celor eliberați și peste obrăznicia rudelor lor, dar nu fără să ne întrebăm cum este posibil ca niște judecători să nu fie capabili să înțeleagă un text de lege și să îl aplice corect? Personal nu cred această variantă pentru că nici Procurorul General Joița Tănase n-o crede din moment ce a cerut retrimiterea infractorilor în arest. El a arătat de ce este necesar acest lucru și, mai mult, a precizat unde au greșit judecătorii care i-au pus în libertate. Pentru noi este destul de clar că „greșela" judecătorilor n-a fost tocmai întâmplătoare, fiindcă în joc sunt interese grele. Că este așa, o dovedește hotărârea de readucere a polițiștilor în arest dată de aceeași Curte Supremă de Justiție, creându-se iluzia că la noi, din când în când mai bâjbâim în aplicarea corectă a legii, că mai greșim pe ici pe colo, dar în final actul de justiție se înfăptuiește în mod implacabil. Este o minciună sfruntată, o încercare nerușinată de a induce în eroare o țară întreagă, pentru că în această așa zisă căutare, polițiștii infractori au obținut exact ce au dorit: câteva zile de libertate pentru a distruge probele vinovăției lor. Ei și-au atins scopul cu ajutorul unor magistrați care s-au prefăcut că nu știu să aplice legea, mimând că ar fi fost dificil să se dumirească despre ce este vorba și simulând șovăirea între opțiunea pentru un complet format dintr-un singur judecător sau din doi judecători.

(Continuare în pagina 5)

La Donceni

Înnoirea bisericii, bucuria credincioșilor

Donceniul se numără printre cele mai vechi sate de pe Valea Deznei. Documentele vremii menționează că, la începuturi, era răsfirat pe Cosătaie și Hodăi. Mai târziu, în 1848, este menționat ca un centru revoluționar în zonă. Din 1895 - după cum arată documentele școlii - nu a fost înregistrat, între localnici, nici un analfabet.

Astăzi, satul Donceni aparține administrativ orașului Sebiș și are o populație de 148 locuitori, majoritatea creștini-ortodocși.

❖ ❖ ❖

Credința ortodoxă, pe aceste locuri, este la fel de veche precum satul. Păstrarea tradiției s-a făcut, de-a lungul timpului în biserică și școală, conduse de preoți și dascăli patrioți și iubitori de carte.

Prima biserică atestată documentar este actuala biserică a cartierului Prăjești care anume a fost construită (în 1893), în marginea dinspre Donceni, pentru a fi folosită de ambele comunități.

Vasile Filip

(Continuare în pagina 7)

Festivalul clătitelor

Totul pentru bună dispoziție

Mari sau mai mici, umplute de această dată doar cu gem, dar bune să te lingi pe degete, clătitele au fost în acest sfârșit de săptămână subiectul festivalului gastronomico-distractiv de la Moneasa. Că festivalul gustos a prins o dovedește faptul că a ajuns deja la vârsta de trei ani, dar și numărul mare de turiști aflați în stațiune. Chiar și vremea strălucitoare a fost de partea organizatorilor: S.C. Moneasa, Gastrotur-Hotel Parc și Primăria Moneasa.

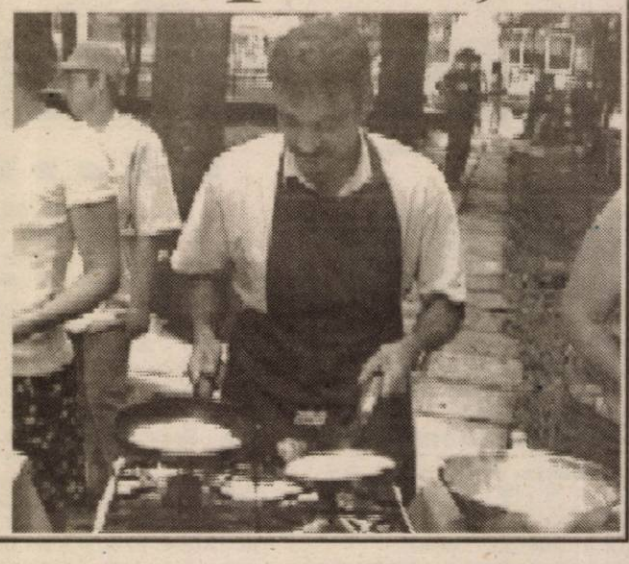

Doru Sava

(Continuare în pagina 6)

În acest număr

Din cauza unui „cascador" de ocazie
Calea ferată Arad-Brad, blocată vreme de cinci ore!
Pag. 3

Sinucidere la Săvârșin
Pag. 4

La C.E. de tir
Argint pentru arădeanul Marius Cenădan
Pag. 9

Aradul, o legendă a fotbalului!
Pag. 10

Scandal între pescari și autorități!
Pag. 11

INTERNEXT
Acces liber fără parolă!
Trafic NELIMITAT!
891234
Tarife fără TVA:
7-22.....0,04 USD/min
22-7.....0,02 USD/min
Valoarea impulsurilor telefonice inclusă.
Info: 0257-285353; www.inext.ro

INFOTON
DEALER AUTORIZAT
Panasonic & Technics
Electrocasnice, Audio, Video, TV., Telecomunicații
str. Eftimie Murgu, nr. 74-76, tel./fax: 281800
magazin:
str. Lucian Blaga, nr. 2-4, tel./fax: 281595

Borugă, încă dezamăgit de plecarea lui Botiș:

„FOTBALISTU-I CA MINISTRU'!"

• „Principalul" UTA-ei mai are nevoie de cel puțin patru jucători

Sâmbătă, la deja tradiționala conferință de presă săptămânală organizată de clubul UTA, s-au prezentat antrenorii Gheorghe Borugă, Radu George și Dan Țapoș, iar din partea conducerii Dumitru Nicolae Pepici. În principal s-a discutat pe marginea cantonamentului de la Moneasa, de felul cum au răspuns jucătorii comenzilor staffului tehnic, dar și de inadvertențele apărute pe durata celor 10 zile de cantonament și urmările acestora asupra situației actuale a clubului fanion al Aradului...

Călin Mnerie

(Continuare în pagina 8)

POLARIS M HOLDING
Bd. Aurel Vlaicu 186
Tel: 0241 548.700
Fax: 0241 548.711
www.polaris.ro
office@polaris.ro
www.polaris.ro
Împreună pentru un oraș curat!

ALGLASS UȘI și FERESTRE din PVC ALUPLAST
TÂMPLĂRIE din ALUMINIU și P.V.C. NOU! ÎN RATE CU AVANS 0% - FĂRĂ GIRANȚI ȘI PLASE CONTRA INSECTELOR GRATUIT
Bd. Revoluției Nr. 26-38 Tel: 272812
Str. Roșiori Nr. 26; Tel./Fax: 289053

Meditația zilei

Mulți dintre noi purtăm în spate poveri inutile fără să ne dăm seama de acest lucru.

Calendar

Luni, 28 iulie 2003

Astăzi, Soarele răsare la ora 5 și 33 minute și apune la ora 20 și 55 de minute.

Au trecut 208 de zile din acest an. Au mai rămas 157 de zile până în 2004.

Praznicul zilei: Biserica ortodoxă: Sf. Ap. și Diaconi Prohor, Nicanor Timon și Parmena. **Biserica greco-catolică:** Sf. M. Pantelimon, doctor fără plată. **Biserica romano-catolică:** Vincențiu, Victor, Szabolcs.

Comenzi TAXI

☎ ALFA PLUS - 349.349; 256.222
☎ TAXI ALFA - 22.88.88; 25.25.26; 0723.200.301; 0745-50.60.70
☎ TAXI ARAD: 244.244; 274.444; 0722755440
☎ DIESEL STAR - 212.222; 0722.361.011; 0745.645.645
☎ EUROPA - 275.555; 0723.677.555; 0744.828.163
☎ FAVORIT - 280.000; 281.111; 0740083333; 0742409992
☎ GETAX - 280.705; 280.100; 280.548
☎ MIRCO MILI - 230.530; 230.730

Cinematografe

DACIA: Grădinița lui tătucu (SUA) 10; 12; 14; 16; 18; 20
MUREȘUL: Stăpânul inelelor 2 (SUA) 12; 15; 18
ARTA: Hoțul de orhidee (SUA) 16; 18; 20
SALA MICĂ: Vorbește cu ea (Spania) 15,30; 18,30
PROGRESUL: Asterix și Obelix 2 (Franța) 16; Regulile atracției (SUA) 18

Piața auto

Mașini străine

Mitsubishi Diesel (1989): 2.300 Eu, VW Golf (2002): 14.500 Eu, Audi (1992): 5.500 Eu, Audi (1985): 3.500 Eu, Mercedes (1989): 2300 Eu, Volvo (1996): 9.500 Euro, Renault Clio (1995): 4.400 Euro, Daewo Matiz (2001): 3900 Euro, Renault 9 (1987): 1.800 Euro, Daewoo Leganza (2000): 8.500 Euro, Opel Vectra (2001): 10.800 Euro, Jeep Mitsubishi (2000): 25.600 Euro, B.M.W. (2002): 24.500 Euro, VW Passat (1991): 5.450 Euro, Ford Focus (2002) - 11.900 Euro; Mercedes 220 (2000) - 13.900 Euro; BMW 524 (1990) - 5.290 Euro; Opel Vectra (1991) - 4.450 $; Opel Vectra (2001) - 11.650 Euro; VW Passat (2000) - 13.900 Euro; Mercedes 124 D (1987) - 5.200 Euro; BMW 24 D (1988) - 3.600 $; Opel Frontera (1997) - 11.800 Euro; BMW 520 (1998) - 12.300 Euro; Ford Focus (2000) - 10.975 Euro; Opel Astra (2000) - 10.900 Euro; BMW 320 D (2002) - 18.850 Euro; BMW 316 I (1994) - 7.700 Euro; Ford Mondeo (1994) - 6.700 Euro; VW Golf IV (2000) - 10.500 Euro; Fiat (2000) - 10.500 $; BMW 320 I (2000) - 14.500 $; Opel Corsa (1995) - 4.300 Euro; Renault Clio (2001) - 7.500 Euro; VW Golf IV (2001) - 12.400 $; BMW 320 I (1984) - 2.500 Euro; VW Golf III (1996) - 6.950 Euro; Opel Astra (2000) - 10.500 Euro; Opel Vectra (2001) - 16.300 Euro; VW Passat (2001) - 17.500 Euro; Opel Corsa (2001) - 8.800 Euro.

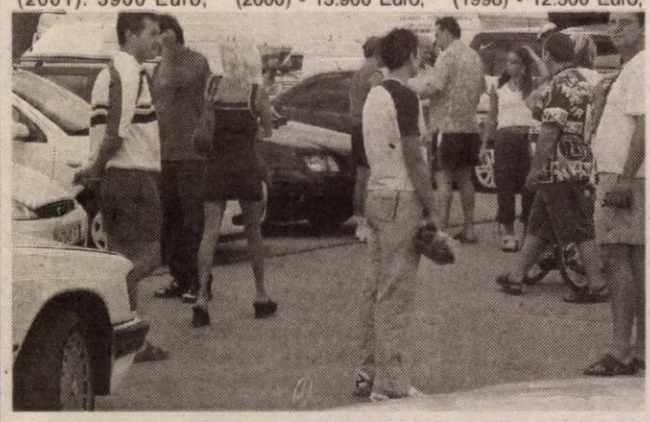

Mașini autohtone

Oltcit (1988): 400 Eu, Oltcit (1987): 250 Eu, Dacia (1979): 5.500 Eu, Dacia (1999): 2.500 Eu, Dacia (2.000): 2.550 Eu, Dacia (1985): 850 Eu, Dacia (2002): 3.300 Euro, Dacia (1990) - 1100 Euro; Dacia (1983) - 750 Euro; Dacia Break CL 1310 (1998) - 1.600 Euro; Dacia Break 1310 (1997) - 2.200 $; Dacia 1310 (1994) - 1.300 Euro; Dacia 1310 (1989) - 750 $; Dacia Break 1310 (1989) - 1.300 $; Dacia 1410 (1999) - 2.450 $; Dacia 1310 (1997) - 2.150 $; Dacia 1310 (1998) - 2.350 $; Dacia 1310 (1986) - 800 $; Dacia 1310 (1987) - 700 Euro; Dacia 1310 (1990) - 1.200 Euro; Dacia 1310 (1995) - 1.150 Euro.

B. O.

Rețeta zilei: CLĂTITE CU CARNE

Ingrediente pentru patru porții: 800g carne de vită tocată, 4 linguri de ulei, 200 g ceapă, 2 roșii, 200 ml suc de roșii, sare, piper. Pentru clătite: 2 ouă, făină, sifon, sare.

Ceapa curățată se toacă mărunt și se pune la prăjit în ulei încins. Se adaugă carnea tocată, roșiile curățate și tocate mărunt. Se călesc împreună, apoi se adaugă sucul de roșii și se condimentează cu sare și piper. Separat, se prepară aluatul de clătite. Din această compoziție se coc foi de clătite, puțin mai groase. Fiecare foaie de clătită se umple cu compoziția de carne și se împachetează ca să nu iasă compoziția de carne. apoi se așază într-o tavă la cuptor 10 minute. Se servesc fierbinți.

HEMOROIZI
Cabinet privat Dr. ONIȚA
Consultații și tratament proctologic complet

Semne de alarmă:
- exteriorizarea hemoroizilor
- sângerarea
- durerea
- mâncărimea anală

Tratamentul:
- Nu necesită internare, anestezie și nici operație în 90% din cazuri
- Rezultate foarte bune
- Tarife reduse

ARAD TIMIȘOARA
www.madestetic.ro Tel. 0744.869.191 (9877656)

Meteo

Vremea va fi în general frumoasă. cerul va fi variabil, temporar noros noaptea. Vântul va sufla slab la moderat din sector sudic.

Temperaturi minime: 18 la 21°.
Temperaturi maxime: 29 la 32°C.

Foto: M. Szego

Horoscop

Luni, 28 iulie 2003

Berbec (21.03-20.04). Săptămâna aceasta începe sub semnul comunicării. Veți primi mesaje de la un prieten.

Taur (21.04-20.05). Puteți face o serie de drumuri și vă puteți întâlni cu o serie de persoane care se vor oferi să vă ajute în plan profesional.

Gemeni (21.05-20.06). S-ar putea să vă hotărâți brusc să faceți o vizită unor prieteni apropiați. Surprinzător. persoana iubită nu va avea nimic de comentat.

Rac (21.06.-22.07). Este un moment bun pentru a pregăti o colaborare nouă în plan profesional.

Leu (23.07-22.08). S-ar putea să reintrați într-o veche relație sentimentală. Vă veți face timp pentru a vă întâlni cu rudele și prietenii.

Fecioara (23.08-22.09). Dacă nu veți reuși să vă învingeți agresivitatea riscați să rămâneți singur.

Balanța (23.09-22.10). Astăzi veți trăi momente tensionate și nimeni nu va reuși să se înțeleagă cu dvs..

Scorpion (23.10-21.11). Astreie încep să vă favorizeze pe plan afectiv. Relația cu familia va fi armonioasă.

Săgetător (22.11-21.12). Astrele vă recomandă să faceți cât mai mult sport pentru a vă elimina surplusul de energie.

Capricorn (22.12-19.01). Dacă nu știți cum să vă comportați cu partenerul s-ar putea să-l pierdeți pentru totdeauna.

Vărsător (20.01-20.02). Peroana iubită va încerca să vă arate cât de mult vă iubește și nu vă va ieși din cuvânt.

Pești (21.02-20.03). Stați bine pe plan financiar. Deoarece știți că ați primit o sumă importantă de bani, vă grăbiți să vă cumpărați un lucru de care aveați nevoie de mai mult timp.

ADEVĂRUL
COTIDIAN INDEPENDENT ARAD
Editor: S.C. ADEVĂRUL Arad S.R.L.
COD FISCAL R 1681938 ● COD SICOMEX 19.604
● CERTIFICAT J 02/1886 / 31 X 1991 ● COD SIRUES 020956601 ● ISSN 1220 - 7489

Redacția și administrația: 2900 Arad, Bd. Revoluției nr. 81. Telefoane: SECRETARIAT - 281802, fax 280655, 280625; ADMINISTRAȚIE - CONTABILITATE - 281797; MICA PUBLICITATE - 210775; MAREA PUBLICITATE - 280904; CLUBUL PRESEI - 280989.

Consiliul de administrație: președinte - MIRCEA DORGOȘAN, telefon 281802, 280625; vicepreședinte - MIRCEA CONTRAȘ, telefon 281802, 280625; membri: LIZICA MIHUȚ, telefon 280070, ȘTEFAN TABUIA, telefon 280854, MIRCEA ȚÎȘCĂ, telefon 280904.

Colegiul de redacție: ȘTEFAN TABUIA (redactor-șef), telefon **280854**; MARCEL CANCIU (șef secție foto), telefon **281701**; ALEXANDRU CHEBELEU (șef secție sport), telefon **281701**; GABRIELA GROZA (secretar general de redacție), telefon **280854**; VASILE FILIP (șef secție cultură-învățământ-tineret), telefon **281855**; **280003**; IOAN IERCAN (șef secție politică), telefon **280943**; DORU SAVA (șef secție social-economic), telefon **281738**; NICOLAE OPREAN (șef secție actualități), telefon **281855**; **280003**; MIRCEA ȚÂȘCĂ (șef secție publicitate și difuzarea presei), telefon **280904**; MIRCEA DORGOȘAN (președinte al Consiliului de administrație), telefon **281802, 280625.**

Tiparul executat la Imprimeria S.C. MEDIAGRAF S.A. ARAD, str. Feleacului F.N., telefon 250902, fax 250920.

„Adevărul" poate fi citit și pe Internet la adresa http://adevarul.arad.ro

Cursul valutar*

* VALORI ÎNREGISTRATE LA SFÂRȘITUL SĂPTĂMÂNII

Denumirea valutei	BNR	BCR		BRD		Banca Transilvania		Banca Românească		Banca Romexterra	
		C	V	C	V	C	V	C	V	C	V
Euro €	37121	36800	37300	36800	37200	36200	37200	36950	37270	36680	37380
Dolar S.U.A.$	32288	31900	32500	32090	32540	32000	32700	31936	32424	32010	32610
Forint	141	131	145	135	143	135	142	-	-	-	-

Utilitare

PRIMĂRIA MUNICIPIULUI

Program de relații cu publicul (camera 5) luni-miercuri-vineri între orele 8-12; marți-joi între orele 8-12; 15-17 - tel. 284.744, tel. centrală 281.850.

PIEȚE, TÂRGURI

Astăzi este zi de piață la Curtici, Nădlac, Bocsig, Gurahonț, Moneasa, Pilu, Vladimirescu. Tot astăzi se organizează târg săptămânal la Gurahonț, și Bârzava.

Mâine, marți, este zi de piață la Sebiș. Almaș, Apateu, Semlac, Sântana, Șilindia, Vârfurile.

FARMACII DE SERVICIU

• Farmacia **REMEDIUM** Arad, B-dul Revoluției nr. 52-54. Program luni-vineri: 7,30-20,00; sâmbătă 8,00-14;00. Telefon 233195. Eliberează medicamente compensate și gratuite. • Farmacia **LIBRO PHARMA NON STOP** Calea Aurel Vlaicu 60-68 (lângă stadionul (UTA) telefon 212.992. Eliberează medicamente compensate și gratuite. • Farmacia **TEAHAFARM**, Bd-ul Revoluției nr. 65. Program: luni-vineri 8-21, sâmbătă 9-13. Telefon 254.587. Eliberează medicamente compensate și gratuite • Farmacia **„OMNIAFARM"**, Calea Aurel Vlaicu, Bl. Z28, cu program zilnic de la orele 8,00-22,00. Telefon 271724. Eliberează rețete gratuite și compensate.• Farmacia **ELPIS PHARM** Micălaca, zona Piața Soarelui, str. Voinicilor, colț cu str. Păsunii, Bl. 193, sc. A, parter. Program: luni-vineri 8-20, sâmbătă 8,30-14. Tel: 259.619.

URGENȚE STOMATOLOGICE

Cabinetul de pe str. Crișan (în spate la Gionelli) are program non-stop. Telefon: 253794. Cabinetul din B-dul Revoluției nr. 62, ap. 17. Zilnic: conform orarului (robot pe telefon); sâmbătă între 9-14. Telefon: 256.665.

Și Cabinetul Stomatologic din Calea Victoriei nr. 7 A asigură zilnic urgențe, inclusiv sâmbăta, între orele 10-15. Telefon 095.565.622.

Cabinetul stomatologic din B-dul Revoluției nr. 95, etajul I, asigură urgențe. zilnic între orele 8-14, telefon 282184.

Cabinetul Stomatologic din str. Crișan nr. 6 (vizavi) de Complexul Stomatologic) asigură urgențe stomatologice. Luni-Joi: 13,30-19,00; Vineri: 9,00-15,00. Tel. 338.101.

Cabinetul Stomatologic din str. Românului nr. 4 (lângă antichitățile de pe colț cu Metianu) asigură zilnic urgențe stomatologice între orele 9-13; 15 - 20. Telefon 0744/752.020; 0723/013.704.

DISPENSAR VETERINAR

Dispensarul veterinar din Aradul Nou efectuează zilnic, orele 8-16 (sâmbăta 8-12) examen trichineloscopic, castrare porcine. ecornarea viteilor, însămânțări artificiale. Telefon 287.298.

ADMINISTRAȚIA FINANȚELOR PUBLICE

Administrația Finanțelor Publice a municipiului Arad: Asistență contribuabili (impozitul pe venitul global) - telefon 280633, 280733, int. 198 (persoane fizice) și 125 (persoane juridice) între orele 8,00-12,00. Informații mai pot fi obținute la adresa de web: www.finantearad.ro.

TELEFON DE URGENȚĂ LA POLIȚIE: 955

Noul număr de centrală telefonică al I.J.P. (Inspectoratul Județean de Poliție) Arad: 207100

PROTECȚIA CONSUMATORULUI

B-dul Revoluției, nr. 50. Telefon: 257049.

GARDA FINANCIARA

B-dul Revoluției nr. 79, telefon: 281119.

INSPECTORATUL TERITORIAL DE MUNCĂ ARAD

Str. Episcopiei nr. 11-13, tel.: 211762, 211862, 257251.

Echipa de serviciu

GABRIELA GROZA – secretar de redacție
Ioan Leac, Adela Pop – tehnoredactare computerizată
Doina Jurcă, Aurica Telcian – corectură

Din cauza unui „cascador" de ocazie

Calea ferată Arad - Brad, blocată vreme de cinci ore!

Calea ferată Arad-Brad a fost închisă vreme de cinci ore, după ce un autocamion a derapat de pe șosea și s-a prăbușit de la opt metri peste liniile de tren. Nu s-au înregistrat victime. Doar mașina s-a avariat serios iar Regionala C.F.R. Timișoara a contabilizat niște pierderi cauzate de suspendarea circulației pe tronsonul respectiv.

Incidentul petrecut vineri seara, l-a avut drept „cascador" pe Adrian Popa, șofer la SC SOCAT SRL Sebiș. Acesta, în timp ce rula cu un autocamion de tonaj redus, a derapat și a ieșit de pe partea carosabilă, prăvălindu-se peste linii în apropierea localității Tălagiu, din zona Vârfurile. Spre norocul său, a scăpat cu zile după accident, iar la aceea oră nu circula nici un tren pe acolo...

„Între orele 23,30 și 4,00, din noaptea de vineri spre sâmbătă, lucrătorii C.F.R. s-au ostenit să elibereze linia, abia în jurul orei 5,00 circulația a fost reluată" ne mai informează **mr. Costache Ilie**, de la Protecția Civilă Arad.

Nicolae Oprean

AMENDĂ, AVERTISMENT ŞI...TEMĂ DE CASĂ

În cadrul unui control desfășurat recent la SC Marik SRL din Arad, inspectorii Inspectoratului Teritorial de Muncă (ITM) au descoperit mai multe abateri de la legislația muncii.

Astfel, s-a constatat că, în perioada 13 mai-17 iulie a.c., unitatea a primit la muncă o persoană fără să-i fi întocmit contract individual de muncă și fără să fi evidențiat acest lucru în statele de plată.

De asemenea, angajatorul a încălcat și prevederile art.276 din Codul Muncii privind munca cu minorii. **„Deși pentru minorul cu care lucra avea întocmit contract de muncă, unitatea nu a respectat celelalte cerințe referitoare la regimul de muncă al acestor persoane, cum sunt programul, condițiile de lucru și orele suplimentare"** - explică **Florina Ghile**, purtător de cuvânt la ITM Arad.

Neregulile depistate au atras aplicarea unei amenzi de 20 de milioane de lei, pentru munca la negru, respectiv avertisment, pentru lucrul cu minori. În plus, unitatea trebuie să respecte măsurile de intrare în legalitate impuse de inspectorii ITM.

C.Trif

RUPERE DE NORI

O rupere de nori s-a abătut vineri seara asupra localităților din centrul județului, cantitățile de apă căzute într-un interval scurt de timp depășind 60 de litri pe metru pătrat.

Cele mai „înmuiate" localități au fost Tauț și Chisindia, unde perdeaua de apă a atins 62, respectiv 67,5 litri pe metru pătrat.

„Din fericire, comisiile locale de protecție civilă nu au raportat pagube", ne-a declarat **mr. Ilie Costache**, șef tură operativă, la Inspectoratul de protecție civilă Arad.

N.O.

Protestele din Sănătate continuă

Sindicaliștii de la „Sanitas" se pregătesc din nou de protest, fiind nemulțumiți de felul în care a decurs acțiunea organizată vineri, 25 iulie a.c., în fața Prefecturii. Aceștia consideră că doleanțele nu au fost înțelese așa cum trebuie. Așa stând lucrurile, cu prilejul Consiliului Județean Sanitas, organizat miercuri, 30 iulie a.c., sindicaliștii vor decide forma de protest pe care o vor adopta în perioada imediat următoare.

Nemulțumirile membrilor „Sanitas" sunt legate de nerespectarea protocolului semnat cu Ministerul Sănătății și Familiei și în special de situația spitalelor de la Ineu, Gurahonț și Lipova aflate la ora actuală în pragul desființării.

M. Popescu

Cronica măruntă

● În gropile cu nisip din parcurile copiilor își fac nevoile, frecvent, câinii de companie ai unor doamne mai mult sau mai puțin civilizate. Fiindcă, nu-i așa?, nu putem acuza patrupedele de lipsă de civilizație, dacă sunt lăsate, fără nici o problemă, să se ușureze acolo unde copiii își petrec după-amiezele. Se întâmplă, astfel, ca juniorii să dezgroape, după-amiaza, ce-au îngropat câinii în nisip, dimineața. Nu-i în regulă. Oare niște amenzi ca lumea ar fi în stare să educe proprietarii câinilor de apartament?

● Pe ușile a cel puțin zece magazine de pe Bulevardul Revoluției scrie: „Atenție, hoți de buzunare!" Cu toate acestea, nu am auzit de nici o intervenție a Poliției, nu am auzit de nici o cameră de luat vederi cu ajutorul căreia măcar un hoț să fie demascat, nu am auzit de nici un polițist sub acoperire care să-și petreacă fie și numai o singură zi printre raioane, să sperie, cât de cât, tagma ce-și duce zilele sustrăgând din buzunarele trecătorilor. Propunem, ca atare, spre eradicarea hoților, ca pe uși să apară următorul text: „Atenție, hoți, polițist sub acoperire în magazin!" N-ar fi nostim?

● Sătui de ce-au văzut prin alte târguri din țară, organizatorii Agromalim s-au ambiționat să pregătească o ediție cu totul specială. Pe lângă nelipsitele exponate de taurine, păsări de curte , mașini și utilaje agricole, arădenii pregătesc o inedită demonstrație hipică cu cai de rasă din cadrul hergheliei din Arad. Doar așa le-om lua fața bucureștenilor, prea obișnuiți ca ei să fie de fiecare dată în față.

● Mai mulți comercianți au fost sancționați de către gardieni pentru că-și vindeau produsele în locuri neautorizate de primărie. **Bumbu Ludovica, Gabor Elisabeta și Gabor Nicolae**, toți din Arad, după ce au vândut ciorapi pe strada Crișan, s-au văzut nevoiți să plătească amenzi de 100 mii fiecare. Tot cu 100 mii au fost sancționați și **Cosmin Ascuseanu** din **Felnac, Pavel Floare** din **Arad** și **Iovan Ilie** din **Periam.** Pentru lipsa autorizației.

● **Boca Aron** din **Fântânele, Pater Carol, Kiss Claudiu, Manole Dănuț, Balint Laurențiu, Horga Cosmin, Leuca Dorin, Hay Nicolae** și **Jernilă Ionaș** din **Arad** au confundat trotuarul... cu șoseaua. Aceștia, riscând să lovească pietonii, circulau cu bicicletele pe alei. Prinși de gardieni, au fost sancționați cu amenzi cuprinse între 150 și 450 mii lei.

● În ultima vreme, pe străzile municipiului vedem tot mai mulți cerșetori. Degeaba-i alungă și amendează gardienii, dacă arădenii se lasă impresionați și le dau bani. Zilele trecute au fost prinși și sancționați de către gardieni, cu câte 400 de mii de lei fiecare, trei cerșetori, clienți mai vechi: **Ioan Jivan, Jurcă Lazăr** din **Curtici** și **Ciprian Covaci** din **Vladimirescu.** Acestora le-au mai fost întocmite zeci de procese verbale, dar de fiecare dată... au plătit și s-au întors la locurile lor, așteptând mila arădenilor...

● În cadrul unei discuții cu presa, Delia Bonca, președinta Sindicatului Sanitas, susținea că nu are nimic împotriva celor 34 de medici rezidenți din spitalele arădene. Din declarația dumneaei reiese însă că nu are nimic **personal** împotriva acestor tineri, numai că sistemul sanitar cheltuie prea mulți bani cu plata lor, adică nouă miliarde lei în fiecare an. Dat fiind bugetul mult prea mic alocat pentru salarii, „mai marele" (în fustă) sindicaliștilor susține că acești bani ar putea fi folosiți în alte scopuri, cum ar fi achitarea salariilor restante către asistentele cu zeci de ani vechime în muncă!

★ Armin MAYER Reisen ★ ERIKA INVEST ★
Transport de persoane Germania, Italia, Spania
ITALIA de la 95 EURO
GERMANIA de la 70 EURO
SPANIA de la 110 EURO
(c.a.360/2003)
● Asigurări medicale la prețuri minime
Str. Unirii nr.7 (la ARTEXIN - ATIC CENTER) Tel: 0257-214.399
Str. 6 Vânători nr. 2-4 0257-210.866; 214.044 0257-285.611

La Salvare

ACELEAŞI GLUME PROASTE

Weekend-ul care tocmai s-a încheiat a fost unul relativ liniștit pentru cadrele medicale de la Salvare. În noaptea de sâmbătă spre duminică, dispecerele au înregistrat numai 50 de apeluri, majoritatea lor venind însă din partea unor ...glumeți care nu aveau altceva mai bun de făcut decât să streseze angajații Ambulanței.

M. P.

ATLASSIB
O POARTĂ DESCHISĂ SPRE EUROPA
NOU
Tarife promoționale
București - Paris
de la 125€
în fiecare zi de luni, miercuri, sâmbătă
INFORMAȚII 08010 100100
NUMĂR UNIC DE TELEFON
AGENȚIE ARAD AUTOGARĂ str. 6 Vânători, nr.2 telefon 0257 - 256595
AGENȚIE ARAD CENTRU Bulevardul Revoluției, nr.35, sc. C, ap.5 telefon 0257 - 251871
(c. 17/2003)

ROMANIA - GERMANIA
Pletl
Siguranta si confortul
Tel.0257 / 252291
0257 / 561377

Şicula vrea sală de sport

Urmând exemplul altor localități din județul nostru și aleșii comunei Șicula își doresc o sală de sport modernă. În cadrul ședinței consiliului local din Șicula, desfășurată în urmă cu câteva zile, s-a hotărât atribuirea unui teren Companiei Naționale de Investiții, care tutelează și finanțează acest gen de lucrări.

După cum spune primarul **I. Radița** este vorba de 2877 metri pătrați, teren situat lângă podul de peste Crișul Alb, pe care urmează să se construiască o sală de sport cu o capacitate de 50 de locuri.

„Programul guvernamental de construire a unor săli de sport a demarat recent în mai multe zone din țara noastră. Prin punerea la dispoziție a terenului, noi ne-am achitat de partea noastră de responsabilitate, urmând ca, în final, Guvernul să decidă dacă va face această investiție care poate ajunge până la 10 miliarde de lei", declară **Radița**, primarul comunei Șicula.

În prezent, Șicula, împreună cu satele aparținătoare, numără peste 4500 de locuitori.

C. Trif

începe o vacanţă
geantă cadou*
*pentru fiecare nou abonament
alege Orange
Construieşte-ţi planul de servicii Personal până la 31 iulie şi:
- nu plăteşti nimic timp de o lună pentru cea mai valoroasă dintre opţiunile alese
- ai 100 de mesaje scrise naţionale gratuite pe lună, în primele 2 luni de abonament
- ai telefoane la preţuri speciale:
Alcatel OT 512 - 39 $
Nokia 3410 - 56 $
Telefoane disponibile în limita stocului
Preţurile nu conţin TVA
orange™
EURO - GSM partener Orange
B-dul Revoluţiei 95 lângă TAROM şi B-dul Revoluţiei 31 la Podgoria
(c. 192/2003)

Universitari arădeni, în vizită de lucru la universități din Italia

Acord de cooperare academică între Universitatea de Vest „Vasile Goldiș"Arad și universități italiene

La invitația rectorului Ennio Amato al Universității din Caserta - Italia, o delegație a Universității de Vest „Vasile Goldiș" din Arad, formată din prof. univ. dr. Aurel Ardelean - rector, prof. univ. dr. Constantin Crăciun - șeful catedrei de Histologie a Facultății de Medicină Generală și dr. Ioan Sauliuc - consilier pe probleme de relații internaționale, a efectuat în perioada 23 - 26 iulie a.c. o vizită la universitățile din CASERTA, AFRAGOLA și CASTELLAMARE DI STABIA (Italia).

În cadrul programului vizitei s-a semnat un acord de cooperare academică, ce vizează promovarea intereselor științifice reciproce, având în vedere internaționalizarea educației academice și dezvoltarea cercetării științifice la nivel global. Acordul de cooperare prevede schimburi de studenți și profesori în domeniul științelor medicale (medicină de recuperare, reabilitare, terapie manuală și neuropsihomotorie), schimburi de informații, cărți și publicații științifice din domeniul învățământului universitar pentru cunoașterea noilor descoperiri în domeniile specifice, precum și susținerea Universității de Vest „Vasile Goldiș" în realizarea unui Laborator de analize medicale în vederea diagnosticării virusului HIV și infecțiilor virale de tip A,B și C,D,E, după metode practicate în clinicile universitare din Italia.

Cele menționate mai sus, vizează organizarea tipurilor de spitale de o zi, deosebit de eficiente în clinicile universitare italiene.

De asemenea, în baza acordului de cooperare încheiat între partea română și partea italiană, Universitatea din Caserta - Italia va sprijini Universitatea de Vest „Vasile Goldiș" în organizarea Invățământului la Distanță, în domeniul tehnicii și tehnologiei informaționale, la cele mai înalte standarde.

BIROUL DE PRESĂ AL UNIVERSITĂȚII DE VEST „VASILE GOLDIȘ" ARAD

Răsună valea, zdrăngăne geamurile

Fenomenul are, de regulă, loc la sfârșitul săptămânii când turiștii din Moneasa rupți de soare, molești de tratamente și doborâți de aerul tare încearcă să se odihnească. Nu doar după-amiaza, când poate ar mai fi de înțeles, ci mult, mult, după miezul nopții. Sursa masivei poluări fonice o constituie discoteca ARIA plasată pe insula din mijlocului lacului de agrement. Prin zonă se spune că turiștii care plătesc să se odihnească măcar noaptea, s-au plâns că au coșmaruri cu manele în puținele clipe de somn pe care reușesc să le fure. Dar se pare că Agenția pentru Protecția Mediului și OPC sunt departe, la Arad și acolo balamucul de pe lac nu se aude. Încă. Și când te gândești că sloganul anului este „2003 - Moneasa fără stress".

Doru Sava

SINUCIDERE LA SĂVÂRȘIN

● *Tat Crinuț Daniel, de 28 ani, din Valea Mare, s-a aruncat în fața trenului...*

În dimineața zilei de ieri, exact la ora 4,30, accelerat 1765 (Iași-Timișoara) se apropia de Statia C.F.R. Săvârșin. Mecanicul trenului a observat că pe șinele de cale ferată stă ghemuit un om și, pentru avertizare, a declanșat sirena. Omul s-a ridicat în picioare, dar a rămas între șine până când trenul accelerat i-a curmat viața. Nimic nu l-a mai putut ajuta pe TAT CRINUȚ DANIEL din localitatea Valea Mare, nr. 109, comuna Săvârșin, care era hotărât să-și curme zilele cu orice preț. Era născut în 1975 și lucra la „Vagoane" Arad. Anchetatorii ne-au declarat că nu au nici o suspiciune în ceea ce privește sinuciderea lui Tat Crinuț Daniel.

* * *

Ne-am întrebat - prin colaboratorul nostru Ioan Telecan - despre cauzele care au stat la baza acestui gest disperat. Se pare că Tat Crinuț Daniel n-avea nici un motiv să se sinucidă. Era un om așezat, cu o constituție fizică robustă, iar în fatidica dimineață de ieri se îndrepta înspre casă, după ce fusese la discoteca din Săvârșin. Prin sat, localnicii vorbesc că ar fi vorba despre o prietenă care l-ar fi părăsit...

Doru Sinaci

Tragerile loto de duminică, 27 iulie 2003

LOTO 6/49 - 33, 30, 2, 23, 32, 17

CÂȘTIGURI LA 6/49

Categoria	Număr câștiguri	Valoare câștig	Report cumulat
I-a	Report	3.850.140.800	11.206.896.000
II-a	15	160.422.533	-
III-a	1.039	3.242.418	-

NOROC - 0 4 3 1 1 4 9

CÂȘTIGURI LA NOROC

Categoria	Număr câștiguri	Valoare câștig	Report cumulat
I-a 0431149	1	5.152.013.100	-
II-a 431149	1	410.945.100	-
III-a 31149	4	50.577.825	-
IV-a 1149	42	4.816.935	-
V-a 149	595	680.037	-
+3 0431152	Report	67.437.100	202.505.900
-3 0431146	1	202.505.900	-

LUNI, 28 IULIE 2003

TVR 1

7,00 Jurnalul de dimineață
7,15 ABC util
7,30 Odiseea dimineții
8,00 Matinal de vacanță
9,00 Worzel Gummidge, sperietoarea vorbitoare - s.
9,30 Vacanță în stil mare
11,00 Uni și unu - rel.
12,00 Interes general - rel.
13,00 Teleenciclopedia - rel.
14,00 Jurnalul de prânz
14,30 Pro patria
15,30 Kronika
16,50 Sănătate pentru toți
17,40 Dragon Ball Z - d.a.
18,05 Dragoste și răzbunare - s.
19,00 Jurnal. Meteo. Sport
19,45 Corect Show
20,00 Dincolo de hartă
20,30 Agenția - s.
21,30 Cafeneaua politică
22,30 EURO Police - R:R.
23,00 Jurnalul de noapte
23,30 Profesioniștii
0,30 Tocuri înalte - dramă, Spania-Franța, '91
2,30 Jurnal - rel.

TVR 2

8,00 Călător prin lume
9,00 Documentar
9,30 Des. animate
10,00 Film puzzle - rel.
11,15 Triptic
12,00 Farmece - rel.
13,00 Știri
13,10 Patrimoniu românesc
13,40 Desene animate
15,00 Primul pas
16,00 Tineri și îndrăgostiți - s.
17,00 EVA magazin
17,30 Vara cu noi
18,30 Știri regionale
19,00 Misterele Dunării
19,20 Saint-Tropez - s.
20,15 Miracole - s.
21,15 Prim-plan
21,30 Telejurnal
22,00 Sport plus
23,00 Muzica vieții - dramă, '94
1,00 Saint-Tropez - s. rel.
2,00 Documentar - rel.
2,30 Întoarcerea mareșalului Rocca - f. rel.

PRO TV

7,00 Teo - rel.
7,55 Știri vesele cu Dan Bordeianu
8,00 Știrile Pro TV - Ziarul dimineții tale
9,00 Tânăr și neliniștit - s.
11,00 Patru prieteni - s.
11,45 Învățați engleza cu Victor
12,00 Capcana timpului - s.
12,55 Știrile Pro TV
13,30 Părinți și copii - s.
14,30 Te iubesc - s.
16,00 (AP) Tânăr și neliniștit - s.
17,00 Știrile Pro TV
18,00 (AP) Tânăr și neliniștit - s.
19,00 Știrile Pro TV * Sport * Vremea
20,00 Slab de inimă - comedie, SUA, '90
22,00 Leana & Costel (12)
22,30 (AP) Familia Bundy - s.
23,00 Știrile Pro TV
23,45 (12) Căutări disperate - dramă, SUA, 1994
1,40 Vara lui Zero
1,45 Parteneri în slujba legii - s. (12)
2,15 Știrile Pro TV -rel.

TV ACASĂ

6,00 Luz Maria - s., rel.
7,30 Dragoste și putere - rel.
8,00 Juana - s.
9,00 Club 700 - rel.
9,30 Superlative la Hollywood
10,15 Pisica sălbatică - s., rel.
12,15 Răzbunarea - s., rel.
13,15 Învață franceza cu Victor
13,40 Secretul iubirii - rel.
16,00 (AP) Salome - s.
17,00 (AP) Dragoste și putere - s.
17,30 Povești adevărate
18,00 Rețeta de acasă
18,10 (AP) Cealaltă femeie - s.
19,00 (AP) Pisica sălbatică - s.
* Vremea de acasă
21,00 (AP) De 3x femeie
22,00 (AP) Juana - s.
22,55 5'shopping
23,00 Răzbunarea - s. (AP)
0,00 Povești adevărate - rel.
0,30 Învață franceza cu Victor - rel.
0,45 (AP) Salome - s., rel.
1,30 (AP) Seducție - s.

HBO

8,00 Luptătoarea - dramă, 2000 (12)
9,50 Pasiune fatală - thriller, Franța, 2002 (12)
11,25 Întâlnirea - comedie, '01
12,55 Singurul supraviețuitor I - thriller, Can. 2000 (12)
14,25 Cinema ● Cinema ● Cinema
14,50 Ingrata - com. '01 (12)
17,15 Nadine - comedie, '87
18,40 Luptătoarea - dramă, 2000 (12)
20,30 Pe platourile de filmare
21,00 Băieții noștri - dramă, 2002 (12)
22,40 Totul despre sex - s. (16)
23,40 Jucătorii de biliard - dramă, Noua Zeelandă, 2000 (16)
1,15 Răzbunarea lui Beck - thriller, Suedia, 2001 (16)

PRIMA TV

7,00 Orizonturi europene
7,30 Dog Show-rel.
8,00 Video Star
11,00 O vacanță de milioane
11,30 Detectivi de elită - s.
12,30 Vânătoarea comorilor - s.
13,30 (AP) Luna sălbatică - s.
14,30 Prietene și rivale - s.
16,00 (AP) Călătorii în lumi paralele - s.
17,00 Focus 5
17,30 Copiii spun lucruri trăsnite 2002
18,00 Pensacola - forța de elită - s.
19,00 Focus 7
20,00 Vidul - thriller, SF, SUA, 2001 (12)
22,00 Noaptea de vreme
23,00 Focus plus
23,30 Dosarele FBI - doc.
0,20 Clubbing Show
0,30 Călătorii în lumi paralele - s., rel.
1,30 Chat TV.

ANTENA 1-TV ARAD

6,00 7 zile Arad (retrospectiva știrilor locale) - rel.
7,00 Observator * Sport
8,00 MacGyver - rel.
9,00 Dragoste cu obstacole - s.
10,00 Calea Misterelor - s., rel.
11,00 Ispita - s.
13,00 Știrile amiezii
13,15 Dincolo de Mombasa ori **Echipa de bob** - rel.
15,00 Îngerii lui Charlie - s.
16,00 Magazin sportiv
16,30 Știri Arad * Sport * Meteo
17,00 Știri
17,20 Yago - s.
19,00 Observator * Sport * Meteo
20,00 (12) Camarazi în război - f. SUA, 1991
22,00 Observator
22,30 Știri Arad
22,45 Eu, tu tăticu și tataie- s.
23,00 Benny Hill - s.
23,30 Comedia animalelor - s.
0,00 As If - s.
0,30 Observator - rel.
1,30 Ispita - s., rel.
3,30 Yago - s., rel.
5,30 As If - s., rel.

TV RCS

9,00 Mock și Sweet - emis. divertisment
9,30 Retrospectiva 7x7 - rel.
10,15 Tradiții și folclor
10,30 Cum să-mi îngrijesc câinele - doc.
11,15 Trei destine - s.
12,00 Apărătorii - f. (AP)
13,30 Radical Power - s.
14,00 Deșertul vorbește - rel.
14,30 Trei destine - s.
15,15 Vivat copilăria - rel.
17,15 Videoclipuri - doc.
17,30 Știrile RCS
18,10 Videoclipuri
18,15 Clanul Capone - film (AP)
19,45 Playabout - s.
20,00 Neon Rider -doc.
20,45 Videoclip
21,00 Microb - emis. sportivă
22,00 Știrile RCS 2
22,40 Videoclipuri
22,45 Fiara din adâncuri - film (16)
24,00 Închiderea programului

B1 TV

7,25 Calendar ecumenic
7,30 Ne privește - rel.
8,30 Știri
9,00 Viața dimineața
11,00 BH, 90210 - rel.
12,00 Film
15,00 Ne privește
16,30 Moștenirea familiei Guldenburg - s.
17,00 Viața în direct
18,00 Știri
18,45 Max It
19,00 Beverly Hills, 90210 - s.
20,00 Știri
20,30 Moștenirea familiei Guldenburg - s.
21,30 Film
23,00 Trenul vieții
0,30 Viața în direct
1,30 Știri
2,30 Nașul - rel.

TELE 7 ABC

10,00 Aqua Viva
10,30 Calea, adevărul, viața - rel.
12,00 Ocolul Pământului cu farfuria plină - rel.
13,00 În căutarea Cenușăresei - s., rel.
14,00 Hollywood - reversul medaliei
15,00 Mapamond creștin - rel.
15,30 Păstorul cel bun - rel.
17,00 Biserica primară - rel.
18,00 Pe strada felinarelor sparte - s.
18,45 Vacanțe de pomină
19,20 Șapte știri
19,55 Pronosport
20,00 Crucea și pumnalul - f.
23,00 Șapte știri
23,30 Justiție extremă - rel.

REALITATEA TV

7,00 Jurnal
7,15 Trezirea la realitate
10,00 Știri
10,15 Istoria unei vieți
11,00 Jurnal
12,15 Tendințe
13,15 Bătălia pentru România
16,00 Jurnal
16,45 Reportaj
17,00 Știri
17,15 SportMania
18,00 Știri
18,30 O vedetă la mare
19,00 Jurnal
19,30 În centrul atenției
20,15 Cafeneaua artelor
21,00 Jurnal
21,45 Bătălia pentru România
1,00 Știri

Redacția Adevărul nu își asumă răspunderea pentru modificările ulterioare intervenite în programele TV

„Alianța PNL-PD este una istorică”

* Interviu cu deputatul GHEORGHE BARBU, vicepreședinte al PD

– D-le vicepreședinte, timpul presează PD-ul și PNL-ul în privința realizării unei alianțe. Care este stadiul la ora actuală?

– Mai întâi aș vrea să fac o mică istorie. Discuțiile serioase cu liberalii au început după ce președinții Stolojan și Băsescu au stabilit să se formeze două comisii din câte trei persoane, care se întâlnesc săptămânal și analizează posibilitatea încheierii alianței PNL-PD. Desigur că sunt trecute prin filtru posibilitățile, nu doctrinare, pentru că nu prin doctrine vrem să guvernăm acum România, ci posibilitățile de alcătuire a unui program acceptat de cele două partide. Nu vom mai repeta greșeala din 1996, când am făcut o alianță postelectorală, în care programul de guvernare nu a fost atât de bine întocmit, pentru că a fost o perioadă scurtă etc. Acum, vorbim de un program preelectoral, un program de guvernare cu care să ne ducem împreună în campania electorală. Acesta este un obiectiv.

– După semnalele pe care le aveți, filialele din teritoriu sunt de acord cu acest obiectiv?

– Tocmai voiam să spun că al doilea obiectiv este să vedem, în teritoriu, unde există asperități între organizațiile noastre județene, să le mediem și să le rezolvăm. Sigur, ca persoane putem să avem păreri diferite, dar trebuie ca la finalul discuțiilor să se ajungă la un vot în organismele competente, statutare, ale celor două partide. Dacă ele hotărăsc în majoritate că alianța este bună, ceilalți, din ambele partide, care sunt în minoritate, trebuie să se supună deciziei.

– Care este părerea dumneavoastră personală?

– Cred că această alianță ar putea să devină una istorică și că responsabilitatea pentru realizarea ei o au ambele partide, toți membrii PD și PNL. Vorbesc despre acest lucru pentru că, în condițiile în care PSD mai rămâne la guvernare, ne vom îndrepta urgent către un gen de democrație oligarhică, care nu se adresează, prin măsuri, atât cetățenilor României cât unor grupuri de interese, de prieteni politici. Pentru a crea României o alternativă la guvernare, pentru a crea o opoziție care să țină în frâu Puterea, indiferent care este ea, avem obligația istorică, după părerea mea, să facem acest lucru. Sigur, pot să apară și alte păreri, cine să candideze la Președinția României etc. Acestea sunt lucruri care se stabilesc, nu sunt subiecte de gâlceavă. Atmosfera de gâlceavă cred că este mai degrabă întreținută de PSD, care are tot interesul ca alianța să nu se facă, pentru că ea ar deveni singura care i-ar putea dărâma, cel puțin în acest moment de la guvernare.

– Liberalii au stabilit clar că vor susține candidatura lui Theodor Stolojan... Va fi de acord PD-ul să nu își lanseze un candidat propriu?

– În situația încheierii unei alianțe, cu siguranță că vom discuta de un singur candidat. Noi avem candidați serioși în sânul partidului, începând chiar cu Traian Băsescu. Chiar dacă merge la Primăria Capitalei, vom vedea la momentul respectiv dacă este necesar pentru România să candideze la Președinție. Cum spuneam, există suficienți oameni de valoare cu care am putea merge la Președinție, dar în mod sigur alianța va avea un singur candidat. Chiar dl. Băsescu s-a pronunțat, în câteva declarații, oarecum în favoarea d-lui Stolojan, apreciindu-i activitatea. Sigur, domnia-sa va trebui să țină cont și de opinia partidului, dar sunt convins că nu vor fi probleme.

– Pentru ca oamenii să înțeleagă cum stau lucrurile, ce s-a stabilit până acum?

– Nu există un protocol în acest sens. Există aceste discuții care, până la sfârșitul lunii august ar trebui să se încheie cu o hotărâre că se face sau nu alianță. Noi sperăm să se facă. PD nu va fi cel care să nu vrea realizarea alianței. În orice caz, până acum sunt câteva idei: participarea la alegerile locale, separat, cu susținerea în turul doi a candidaților mai bine plasați. * Susținerea reciprocă în alegerea viceprimarilor, a conducerii executive a Consiliului Județean. Urmează să discutăm asupra listelor la alegerile generale, dacă se va realiza alianța.

– Nu credeți, totuși, că suma voturilor obținute la alegerile generale ar fi mai mare decât scorul obținut de către alianță? O aritmetică simplă ne arată că în cazul alianței ar interveni resentimentele, care sunt, de obicei, mai puternice decât simpatiile.

– Așa este, numai că trebuie pornit de la un alt calcul. Constituția României prevede că președintele, oricare este el, în momentul în care trebuie format un guvern, se adresează partidului cu cel mai mare scor electoral. În aceste condiții, având în vedere și sondajele, este greu de crezut că separat, PD sau PNL ar putea obține un scor mai bun decât PSD, iar președintele nu ar

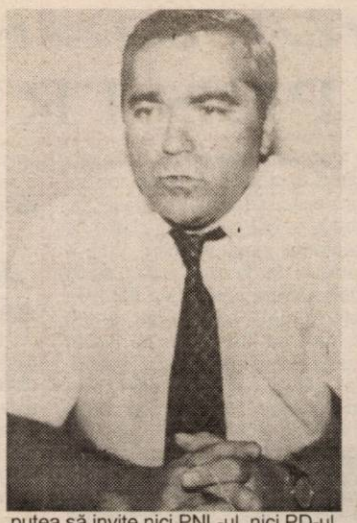

putea să invite nici PNL-ul, nici PD-ul să formeze guvernul. Alianța, însă, cu certitudine va obține un scor mai mare decât oricare dintre cele două partide, dacă ar candida separat. Personal, estimez că PSD-ul va avea în jur de 25-30%. Alianța are șanse să ajungă la acest scor.

– Dar dacă fiecare are promisiuni că va fi invitat de către PSD la guvernare?

– Sigur, este o problemă de opțiune. În ceea ce ne privește, PD-ul are prevăzut în programul partidului că nu va face alianță, nici preelectorală nici postelectorală cu PSD-ul, la alegerile din 2004. În ceea ce îi privește pe liberali, au apărut în presă ultimele declarații ale d-lui Stolojan că nu va face o alianță postelectorală cu PSD.

– Dar dacă alianța, cu un scor de peste 20%, va fi invitată de către PSD la guvernare?

– Nu pot să anticipez așa ceva. Mi-e greu însă să cred că alianța s-ar duce la guvernare cu PSD, în loc să facă o opoziție puternică. Or, astăzi se vede cât de mult lipsește o opoziție puternică, unită.

Simion Todoca

Prima și ultima impresie

ACCENTE

Când echipa lui Adrian Năstase a preluat puterea administrativă a țării, românii au fost optimiști. Față de guvernele care s-au perindat la gestionarea problemelor României, în perioada 1997-2000, cel condus de premierul Năstase părea cu totul altceva. Sugera, la numai două, trei luni de la instalare, că știe ce vrea, că este expeditiv, în sensul bun al cuvântului, că are direcții clare, planuri limpezi și, peste toate, că este o echipă unită, lucru despre care nu se putea vorbi în perioada președinției lui Emil Constantinescu.

Primul capital câștigat de guvernarea PSD a fost unul de imagine. Or, cum zice românul, prima impresie contează. Și așa a fost. Pe baza acestei „prime impresii”, Adrian Năstase și PSD au rezistat uzurii exercițiului de putere mai bine decât spera Opoziția. Și mai presus chiar decât merita după prestația care a urmat. Nimic mai adevărat, în plan extern comportarea Cabinetului Năstase a fost bună. Românii au fost acceptați să circule în spațiul Schengen fără vize; România a onorat foarte bine acel an în care a deținut președinția OSCE; am intrat în NATO; am obținut promisiunea că în 2007 am putea adera la Uniunea Europeană etc. Românul este mulțumit că, împreună cu țara, a fost readus în rândul europenilor, acceptat ca viitor comunitar. Dar mulțumirea aceasta gâdilă doar orgoliul. Nu ține însă nici de foame, nu este nici leac pentru vindecarea de mizerie. Ce folos de toate aceste câștiguri în plan extern, dacă în țară e sărăcie, e disperare multă, e o senzație quasigenerală că nu putem ieși din acest impas care durează de mai bine de un deceniu.

PSD, cu majoritatea sa parlamentară, cu puterea executivă aflată în mâinile lui Adrian Năstase și a echipei sale este departe de a fi justificat acea primă impresie de care vorbeam. Agricultura n-a săltat deloc. Dimpotrivă, în sectorul vegetal este tot primitivism, comparativ cu țările avansate, recolte mizerabile. În sectorul animal dezastrul este și mai evident. Efectivele au scăzut dramatic. Mâine-poimâine nu vom mai avea crescători de porci, de bovine, de ovine, iar păsările sunt de mult doar o amintire a celor ce le creșteau. Firește, toate aceste eșecuri au lovit locuitorii satelor, care reprezintă aproape jumătate din populația României. Industria a ajuns, parcă blestemată de cuvintele lui Petre Roman, un morman de fiare vechi. În Sănătate degringolada este fără precedent, iar cea mai mare spaimă a românilor o reprezintă gândul că s-ar putea îmbolnăvi. Învățământul a probat haosul abia cu o lună în urmă. Toate acestea și multe altele dovedesc faptul că guvernarea PSD este departe de a fi justificat „prima impresie”, așteptările, speranțele românilor. Nu se trăiește mai bine decât în 2000, iar realizările cu care se laudă PSD nu valorează mai mult decât o banală diplomă de participare, așezată într-o vitrină pe lângă care nu trece nimeni. S-ar putea ca PSD să plătească foarte scump această „ultimă impresie”.

Tristan Mihuța

PUR nu are încredere în PSD

Un număr însemnat de lideri ai PUR au cerut, la reuniunea Biroului Permanent de la sfîrșitul săptămînii, să înceteze imediat colaborarea cu PSD, se arată într-un comunicat al umaniștilor, remis, ieri, agenției MEDIAFAX.

"Acest lucru confirmă lipsa de încredere a reprezentanților Partidului Umanist față de reprezentanții Partidului Social Democrat", precizează comunicatul.

Biroul Permanent al Partidului Umanist, întrunit la sfîrșitul săptămînii, la București, a fost dominat de "controverse aprinse" cu privire la colaborarea cu PSD. "S-a insistat pentru luarea unor măsuri radicale de consolidare a identității politice a Partidului Umanist și de afirmare a social-liberalismului, ca alternativă reală la toate guvernările de pînă acum", mai precizează comunicatul.

Noul protocol de colaborare PUR-PSD trebuia semnat la începutul lunii iulie, dar semnarea a fost amînată pentru începutul sesiunii parlamentare de toamnă, în urma unor obiecții ale PUR.

Condiția legii

(Urmare din pagina 1)

Mulți dintre cei care au avut a face cu Justiția spun că legea românească este de partea celui puternic, împotriva celui slab. De partea celui care fură suficient de mult pentru a avea de unde plăti corupților făcători de dreptate. Fărădelegea este atât de evidentă și nedreptatea atât de strigătoare la cer, încât străinii privesc cu silă spre corupta noastră putere judecătorească.

În exterior, țiganii fură de sting, uimindu-i pe spanioli, germani, francezi ori italieni, iar în interior polițiștii pactizează în masă cu infractorii, pentru ca judecătorii să îi facă scăpați din arest și să-i ajute să se protejeze împotriva anchetatorilor de la PNA. O societate măcinată de corupție, de sus până jos și de jos până sus, o țară aservită unei clici de gangsteri puși pe jaf, unei mafii jegoase cuibărită până în cele mai înalte ierarhii. Străinilor le este lehamite de ce se întâmplă la noi și nu ezită să ne spună de la obraz acest lucru, așa cum a procedat ambasadorul SUA la București ori reprezentantul UE în România.

Dacă asemenea întâmplări ar fi avut loc în oricare dintre alte țări din UE, căpeteniile Justiției ar fi trebuit să își dea de urgență demisia. Măcar câteva capete ar fi căzut, fiindcă acolo nu poți face pe prostul în cel mai înalt for al Justiției fără să achiți nota de plată. La noi rămâne cum știm: legea e a celui capabil să plătească pe cel care o aplică după cum îi dictează interesele.

Filiala în România a grupului italian
FERROLI
caută colaboratori
pentru comercializare
·CENTRALE TERMICE
DE APARTAMENT
·RADIATOARE
Relații la telefon
021 / 413.22.50
0740.112.998

Societate comercială italo-română
cu profil confecții textile, având sediul în Arad, zona industrială de vest
angajează personal pentru următoarele meserii:
- primitor-distribuitor la magazie
- ambalator produse
- călcător produse

Transportul se asigură de firmă.
Relații la telefon 227.344.
(2639076)

Vreți să cumpărați?
Nu aveți bani?
EURO-CASSA S.R.L.
2.000 → 25.000 EURO
Apartament casă, teren, pământ etc.
EURO-CASSA Telefon: 284.390
ORAR 8⁰⁰-17⁰⁰ B-dul Decebal nr. 2-4, cam. 211.
(S.C. PROIECT)
(2639078)
6 % comision/an 100 luni durată de rambursare

La Covăsânț

Acțiune umanitară PD

Echipa PD Arad, coordonată de vicepreședintele Iustin Cionca, inițiatorul acțiunii de ajutorare a unor familii nevoiașe din județ, a fost prezentă, la sfârșitul săptămânii trecute, la Covăsânț. Cionca, Daniel Negrea, Teodor Beniuc și Ciprian Luca au vizitat două familii. I.C. a lucrat 40 de ani la Compania de Transport Public și locuiește cu familia, compusă din șapte persoane, în chirie. Are un venit lunar de 2,2 milioane de lei. • A doua familie vizitată a fost cea a d-nei I.A, în vârstă de 52 de ani. Nu are loc de muncă, este divorțată și are cinci fete. A fost operată de două ori și are probleme grave cu una dintre fete. Din cauză că are jumătate de hectar de pământ, nu primește nici ajutor social.

„Pe măsură ce acțiunea noastră săptămânală continuă, în fiecare localitate din județ aflăm cu tristețe că pensionarii din mediul rural trăiesc la limita subzistenței, fiind total abandonați de către guvernanți. Cel mai elocvent exemplu este Legea 416, privind venitul minim garantat care, în loc să încurajeze munca și să fie o soluție de solidaritate socială, duce la descurajarea oamenilor de la sate de avea teren și animale. Pentru că are o palmă de pământ, I.A. din Covăsânț nu primește ajutor social”, a declarat Iustin Cionca.

S. Todoca

Festivalul clătitelor

TOTUL PENTRU BUNĂ DISPOZIȚIE

(Urmare din pagina 1)

Agenții economici și agentul politic

Că este vorba de un festival, că este unul al clătitelor îți puteai da seama chiar înainte de a intra în stațiune. Luându-te doar după freamătul nărilor puteai ajunge la locul faptei: aleea din fața hotelului Parc. Câteva tarabe erau deja păzite vigilent de o mulțime de pofticioși. Abia aterizau

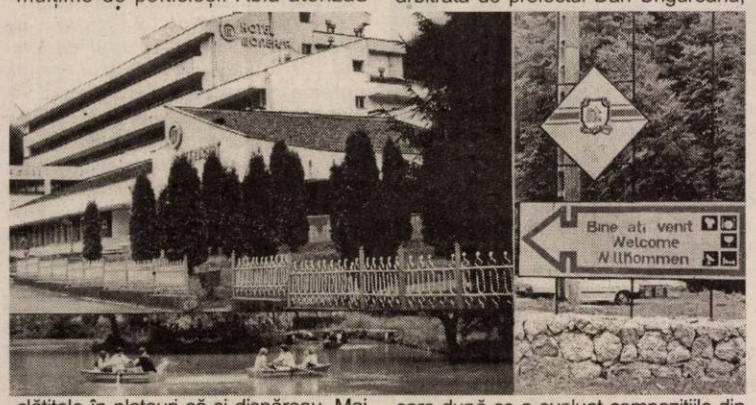

clătitele în platouri că și dispăreau. Mai cu seamă că, fiind clătite de festival erau și pe gratis. Răzvan, adus de bunici la Moneasa, primul într-o coadă mi-a și spus când l-am întrebat dacă sunt bune: „Mmm... mmm. Mai vreau". Astă după ce a reușit să înghită delicatesa ce și-o îndesase în gură, Astfel că actorul Zoltan Lovas - „vocea" festivalului - ca să poată declara deschiderea oficială a evenimentului a fost nevoit mai întâi să oprească asaltul asupra tigăilor. Ca să poată începe concursul ziariștilor. Aceștia au luat în serios provocarea și au gătit „la sânge" pentru a dovedi că se pricep nu numai la vorbe, ci și la fapte. Faptul a fost că Izabela Vekas, campioana tigăilor de anul trecut, a fost învinsă la clătite de reprezentantul ziarului nostru, care a lucrat singur, dar la două mâini, adică tigăi. Dar adevărata luptă s-a dat între echipele formate ad-hoc din rândul turiștilor care au fost supuși de Zoltan Lovas unor adevărate „chinuri" gastronomice: gătit-viteză, înfulecat, arta aranjării clătitelor. Ultima probă a fost arbitrată de prefectul Dan Ungureanu, care după ce a evaluat compozițiile din clătite intitulate pompos de concurenți „viața în roz; lupta anti-SIDA cu fluturași", ori „primăvara" și chiar „prefectul nostru", a optat pentru „salvați natura" și „armonie". Trebuie spus că dovedind putină înțelegere pentru frumos și arătând doar sete de gustos, spectatorii au devorat imediat după jurizare capodoperele.

Deși nu era vorba de un festival al gogoșilor și de unul al clătitelor, organizația de tineret a unui partid s-a lipit de festival în ideea că o clătită umplută cu politică - e bună pe orice vreme. Vremea a fost bună, gestul a picat însă prost.

Teatrul de vară a sărit în aer

Dacă ziua festivalului a fost dedicată burții, noaptea a fost a muzicii. După un drum de 12 ore, cu peripeții trupa „Akcent" a ajuns la Moneasa direct de la Mamaia. Cantautorul Mircea Baniciu a plonjat drept din Evul Mediu al Sighișoarei în prezentul gastronomico-distractiv al stațiunii. Și, împreună, au făcut un show ce a aruncat efectiv în aer Teatrul de vară. Pentru că spectatorii au fost mai mult în aer decât pe bănci. „A fost un concert frumos, reușit, de nota 10, fără doar și poate. A fost totul OK, iar publicul nemaipomenit", a declarat liderul grupului refăcut după o baie termală și un masaj. Akcent va veni și la Zilele Aradului. Iar Mircea Baniciu a preluat sala entuziastă și a dus buna dispoziție la cote și mai înalte.

Atracția vizitatorilor: delicioasa păpușă-clătită

Don Quijote la clătite înainte

Dar Festivalul clătitelor n-ar fi fost poate la fel de „gustos" dacă n-ar fi fost de două zile. Ieri, duminică a fost ziua teatrului și a muzicii populare, dar și a mini-secțiunii administrative a festivalului care i-a avut ca vedete pe vicele Gheorghe Falcă, pe Emanoil Voicu, viceprimar al Aradului și pe Dan Ungureanu, prefect.

Învingătorul concursului nu a putut fi desemnat pentru că probele au fost mâncate de spectatori înainte de a putea fi numărate. La două mâini, Ungureanu s-a dovedit un as. Clătitele lui au zburat cel mai sus. Ale lui Voicu, cel mai jos. Viceprimarul se plângea că are două mâini stângi când e vorba de dat, nu de luat. Falcă l-a completat malițios: „Eu v-am zis". Un israelian a ținut să se fotografieze cu vicepreședintele motivând că e și el democrat. Dar cea mai democrată a fost Sanda Kern, care a stabilit că cei care au câștigat sunt spectatorii.

Actorul Iulian Copacea cu formația teatrală „Școala ludică" l-au adus pe Don Qujiote la festival, care s-a încheiat cu concertul folcloric al lui Tiberiu Ceia și al Rapsozilor Zărandului. S-a încheiat temporar pentru că urmează, firesc, ediția a patra. **„A fost mai reușită decât ediția a doua - aprecia Sanda Kern, managerul stațiunii - și de aceea ne pregătim serios pentru următoarea. Festivalul a adus mulți vizitatori, mulți din județele vecine. Unii dintre ei au fost și la edițiile anterioare. Aceasta înseamnă că s-au simțit bine. Sperăm că cei care ne-au vizitat să plece cu o amintire frumoasă de la Moneasa. Ca să revină".**

Vigilenți, pofticioșii păzesc tarabele

Peste o sută de sindicaliști s-au întrecut la pescuit

Concursul de pescuit de la I.M.A.R. - la a cincea ediție

Nu mai puțin de 114 sindicaliști de la I.M.A.R. s-au întrecut ieri la pescuit. A fost cea de-a cincia ediție a acestui concurs. Gazdă a fost pescăria „La Sandu" din Ineu, iar invitați: marea glorie a Aradului și a țării - **Helmuth Duckadam**, directorul adjunct al societății de asigurări Astra - **Vâlceanu Claudiu** și viceprimarul din Macea, **Chișeuan Ioan** (el făcea parte și din tarafu de lăutari prezenți la fața locului), jurnaliști și alți membri de sindicat care nu erau amatori de pescuit. Nu mai puțin de nouă secții și servicii din cadrul I.M.A.R.-ului au avut reprezentanți. Premiile au fost generoase, nouă participanți primind bani. Ilona Gheorghe s-a clasat pe primul loc (2.000.000 lei) cu 8,980 kilograme de pește prins. Mollnar Alin s-a clasat pe treapta a doua a podiumului (1.700.000 de lei) iar Varga Laszlo și-a adjudecat locul 3 (1.400.000 de lei). Mai departe îi amintim și pe ceilalți concurenți câștigători, în ordinea clasificării: Szârka Stelian, Pantea Sandu, Pârlogea Marcel, Șimăndan Nicolae, Dragoș Florin, Gurban Marius. După concurs au urmat felicitările de rigoare, muzica și masa. Principalul organizator al acestui concurs, președintele **Sindicatului Liber din I.M.A.R., Virgil Culda,** s-a arătat mulțumit de felul în care s-a desfășurat concursul. **„Au fost mai mulți concurenți decât la precedenta ediție iar peștele prins a fost mult mai mult. Noi organizăm anual astfel de activități pentru membrii sindicatului nostru. În septembrie va avea loc turneul de fotbal între secții la care vor participa și vor fi implicați direct peste 250 de oameni. În plus aș mai vrea să amintesc faptul că avem la sindicat o Casă de Ajutor Reciproc prin intermediul căreia acordăm membrilor noștri câte 50 de împrumuturi în fiecare lună, cu o dobândă simbolică, de doar 0,83 la sută. Până acum avem un rulaj de 1,4 miliarde de lei", a declarat Culda.**

Olimpiu Bulzan

Pentru instruirea persoanelor cu handicap

În județul Arad, numărul persoanelor cu handicap este de 4950, dintre care 621 sunt copii. Mai mult de jumătate dintre aceștia nu sunt școlarizați. Din numărul total, 1081 au handicap locomotor, din care 76 sunt copii.

Pentru a veni în sprijinul acestora, Asociația Handicapaților Neuromotor din România (A.H.N.R.) - filiala Arad derulează, în perioada iunie-decembrie 2003, pentru prima dată în România, proiectul „Centru de documentare, informare, consultanță și consiliere pentru persoanele cu handicap și familiile lor". **„Proiectul este realizat cu sprijinul Autorității Naționale pentru Persoane cu Handicap și este menit să sprijine integritatea în comunitate a persoanelor cu handicap neuromotor: (copii/adulți) prin facilitarea participării la serviciile educaționale, medicale și profesionale. Participarea se realizează prin documentare, informare, consiliere și consultanță. Toate acestea sunt oferite gratuit în cadrul centrului, de către specialiști",** declară coordonatorul proiectului, **Monica Antoci** - președinta A.H.N.R.

Centrul funcționează în sediul A.H.N.R., pe strada Tribunu Dobra, nr. 9, între orele 9,00 și 17,00. O.N.G.-urile de profil care doresc să colaboreze cu acest centru pot obține informații la telefon/fax 0257/280451 sau prin e-mail la adresa ahnr@rdslink.ro.

Nadia Bodran

PIAȚA HOBBY

Hrană animale

Mâncare combinată pentru papagali: 10.000 lei/pungă, se-minte de floarea soa-relui pentru papagali: 10.000/pungă, semințe mei 20.000 lei/kg, ovăz 15.000 lei/kg, semințe cânepă: 10.000 lei/200 g, semințe in: 15.000 lei/500 g, palaris 15.000 lei/500 g, amestec pentru papagali: 20.000 lei/kg, mâncare dafny pentru pești: 10.000-20.000 lei/pliculeț, vitamine fulgi 15.000 lei - 7 șapte pliculețe (meniu săptămânal), larve de țânțari pentru pești 15.000 lei/35 ml, mâncare pentru hâmsteri (cereale combinate): 20.000 lei/kg, expandate pentru hamsteri: 20.000 lei/kg.

Pești acvariu:

Nigro: 5000 lei/buc, caras auratus: 50.000 lei/buc, Scalari: 10.000/buc, plati: 15.000/pereche, sifo: 10.000-15.000 lei/buc, cărășei 50.000 lei/buc, oconius 10.000-15.000 lei/buc, tetrazona 10.000 lei/buc, melci acvariu 10.000 lei/buc, gupi: 5000-7500 lei/buc.

Alte animale mici:

Iepure neozelandez: 800.000lei/buc, pisica (o săptămână): gratis, iepuri comuni (trei luni): 150.000 lei, iepure belgian (femelă gestantă): 1 milion de lei, potârnichi 200.000 lei/buc.

Unelte, accesorii-pescuit

Mulinete: 200.000-650.000 lei, Juvelnic: 90.000-100.000 lei, cârlige: 2.000-3.000 lei/buc, fir nylon: 20.000-40.000/rolă, momeală porumb 35.000-70.000/borcan, băț simplu 200.000-300.000 lei, plumb 5.000-40.000 lei, plută pentru știucă 35.000 lei, scăriță pentru nylon: 10.000 lei, cutie magnetică pentru cârlige 90.000-110.000 lei, cutie din plastic pentru cârlige 40.000 lei, muște artificiale 10.000 lei/buc, râme roșii sau negre: 10.000 lei/porție, cucoț: 10.000 lei/porție, băț 8 metri: 600.000 lei, inele fosforescente pentru fir: 5.000 lei, linguri: 30.000-35.000 lei.

Olimpiu Bulzan

ECHIVALAREA TERMICĂ A CALORIFERELOR

Hotărârea de Guvern nr. 400/2003 stabilește că începând cu sezonul de încălzire 2003-2004, cheltuielile pentru încălzirea locuințelor se repartizează proporțional cu suprafața echivalentă termic a tuturor corpurilor de încălzire.

În vederea diminuării cheltuielilor de evaluare, recomandăm asociațiilor de proprietari următoarele:

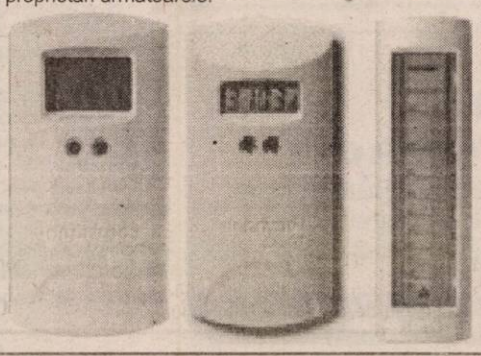

Asociațiile care au montate pe calorifere repartitoare de căldură sunt scutite de această grijă, deoarece firmele care se ocupă cu repartizarea cheltuielilor de încălzire au făcut evaluarea caloriferelor la semnarea contractului.

Asociațiile care au montate atât în apartamente cât și în spațiile comune acelaș timp de elemente de calorifer, este suficient să le inventarieze și să facă repartizarea cheltuielilor proporțional cu numărul lor.

Asociațiile care au montate mai multe tipuri de calorifere în condominiu va trebui să le facă evaluarea în suprafață echivalentă termic (mp).

Pentru caloriferele românești STAS 11984/1983 stabilește pe tipuri suprafețele echivalente termic pe element. Acest standard se găsește la instituțiile specializate precum și la sediul asociației noastre.

Pentru caloriferele de import care în documentele de livrare sunt caracterizate prin puterea termică exprimată în wați, o evaluare aproximativă și rapidă se poate face în condițiile aceluiași standard având în vedere că 1 mp. suprafață echivalentă termic cedează 525 wați.

Agenții economici care importă și comercializează calorifere în România sunt obligați, conform legilor de protecția consumatorilor, să specifice în documentele de însoțire suprafața echivalentă termic, conform regimului termic prevăzut în standardele românești, pentru a scuti consumatorul care locuiește în bloc, de cheltuieli suplimentare pricinuite de evaluare.

Alte informații la sediul aociației sau la telefonul 285670 în zilele de luni, miercuri și vineri, orele 10-13.

Președinte,
ing. Gelu Florincaș

La Donceni

ÎNNOIREA BISERICII, BUCURIA CREDINCIOŞILOR

(Urmare din pagina 1)

Actualul lăcaş de închinăciune al parohienilor doncenani s-a ridicat cu mare greutate: lucrările au început în 1938, au stagnat mulţi ani în timpul războiului şi a fost târnosită în anul 1947. Construcţia precum şi pictura şi sculptura au fost realizate de fiii satului, între care s-au remarcat, prin contribuţia adusă, Viorel Jurcă şi Iulian Toader. În anii ce au trecut, pictura şi sculptura s-au păstrat foarte bine dar au fost necesare alte importante lucrări. Prin voia lui Dumnezeu şi cu participarea jertfelnică a credincioşilor conduşi de părintele paroh Rus Mercea Cătălin şi consiliul parohial s-au finalizat lucrările interioare (altarul şi soclul) şi exterioare (tencuirea şi vopsirea faţadei, poarta principală, crucile de la intrare, gardul, placarea cu marmură a celor două scări de la intrările în biserică, pavarea aleilor de acces etc.). Un sprijin deosebit a oferit, prin firma sa de tâmplărie, Cornel Lazăr care a executat jilţul episcopal, uşa sculptată de la intrare, gardul de lemn ce înconjoară biserica..)

Satul Donceni, aparţinător din punct de vedere religios, în cadrul cultului ortodox, parohiei Prăjeşti s-a îmbrăcat ieri în haină de sărbătoare: era momentul rânduit de Dumnezeu, ca împlinirea eforturilor credincioşilor să fie cu fală prăznuită printr-o slujbă arhierească de binecuvântare.

❖❖❖

Din zorii zilei, grupuri de credincioşi coborau din Laz, Minead, Dezna, Neagra, Buhani şi se alăturau celor veniţi din Sebiş, Prăjeşti, ori alte sate din zonă în faţa bisericii din Donceni. Alături de credincioşii din întreg protopopiatul Sebiş s-au aflat şi oficialităţi judeţene şi locale (vicepreşedintele C.J.A. Gheorghe Falcă, primarul oraşului Sebiş, Marius Lambing, primarul comunei Dezna, Gheorghe Neagu). Cu toţii l-au întâmpinat - alături de preotul paroh Rus Mercea Cătălin şi protopopul locului Ioja Beni, însoţit de un ales sobor de preoţi, pe întâistătătorul eparhiei, P.S. Părinte Episcop dr. Timotei Seviciu. P.S. Sa a descins, la ora stabilită (9,30) în faţa Sfintei Biserici fiind primit cu mare bucurie de cei prezenţi. Cuvântul de întâmpinare a fost rostit (după cântarea Imnului episcopal de către corul mixt dirijat de învăţătorul Terentie Ioja) de protopopul Sebişului, pr. Ioja Beni.

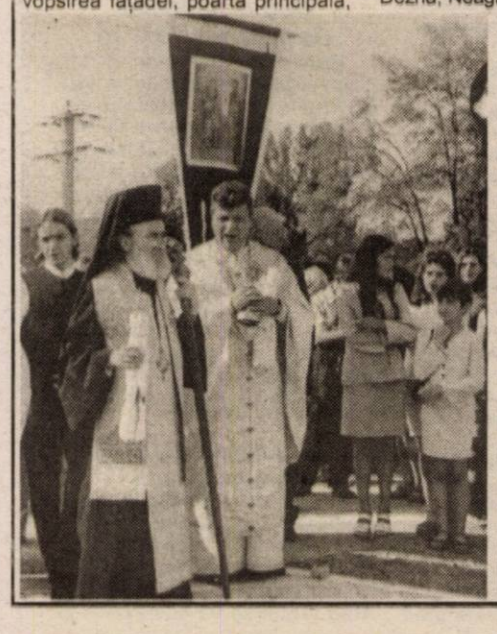

Faţă de întâmpinarea făcută, P.S. Timotei Seviciu, episcop al Aradului, a răspuns cu emoţionante mulţumiri.

A urmat slujba de binecuvântare a lucrărilor oficiată de P.S. Părinte Episcop, alături de un ales sobor preoţesc: arhidiacon Gheorghe Contraş, directorul atelierelor eparhiale, pr. protopop Ioja Beni, pr. Nedescu Emil (Florida - SUA), Bătrân Radu Florin (Dezna), Faur Ilie (Valcani), Mureşan Teodor (Cicir), Ursulescu Petru (Sălăjeni) şi parohul locului, Rus Mercea Cătălin.

Soborul preoţilor în frunte cu P.S. Timotei Seviciu a făcut înconjurul sfintei biserici, după ritualul ortodox, cu opriri şi citiri din textele rânduite.

S-a continuat cu Sfânta Liturghie arhierească cu cuvânt al P.S. Timotei Seviciu care a vorbit despre minunea săvârşită de Mântuitorul Iisus Hristos în Capernaum asupra unui paralitic, purtat de patru bărbaţi şi coborât prin acoperişul casei, spre vindecare. P.S. Episcop, plecând de la cuvintele din Evanghelie: „Iisus văzând credinţa lor a zis slăbănogului: Mergi în pace!", a actualizat, spre folosul celor de faţă, sfătuindu-i că pacea şi buna înţelegere dintre oameni sunt condiţii esenţiale ale existenţei binelui pe pământ. Apoi Chiriarhul a lăudat credinţa credincioşilor din Donceni materializată în grija pe care au arătat-o faţă de lăcaşul de cult pe care l-au înfrumuseţat şi pregătit în chip deosebit. Pentru osârdia depusă în parohie şi în special la biserica filiei Donceni, preotul paroh Rus Mercea Cătălin a fost distins cu rangul de iconom.

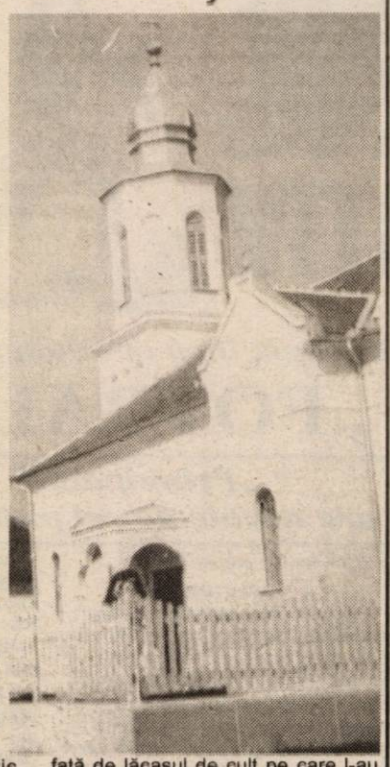

După slujba de sfinţire, sărbătoarea satului a continuat cu agape creştine, pentru invitaţi şi în familiile gospodarilor au fost poftiţi cu stăruinţă şi inimă deschisă, neamuri şi lăutreni veniţi să le fie alături.

La Teatrul Vechi,

„Sufleurul fricii" e şi român şi maghiar

„Sufleurul fricii" de **Matei Vişniec** a fost spectacolul prezentat în premieră, aseară, de **Casa de Cultură a Municipiului**. Ineditul reprezentaţiei de la Teatrul Vechi l-a constituit confruntarea simultană a două limbi vorbite în zona în care trăim - româna şi maghiara. Spectacolul bilingv a fost conceput de regizorul **Sabin Popescu** şi ca un „gest civic", de toleranţă a culturii aproapelui cu care conviţuieşti. În interpretarea celor doi actori, **Doru Nica** şi **Tapasztó Ernö**, monologul devine un dialog în care fiecare spune acelaşi lucru însă într-o limbă diferită, deci în chip diferit, imprimând nu numai propria sa personalitate asupra celor rostite, ci şi personalitatea limbii vorbite. În „dialogul" în oglindă al celor doi intră, mut, spectatorul. Proiectată pe un perete (şi aici trebuie să notăm contribuţia de mare efect a lui **Tubi Eberlein**, în personajul „fotograful", în fapt video-designerul spectacolului), figura câte unui spectator devine interlocutor, ascultător, destinatar pasiv al confesiunilor.

Monologul lui Matei Vişniec vorbeşte în cuvinte mari şi într-o construcţie dramatică impecabilă despre Rău, Frică, Marele Mecanism, Complotul Universal, Diavol, pornind fenomenologic de la o banală ieşire la o bere pe terasă. Dar... „nimic nu e ce pare a fi", suntem mereu avertizaţi. Întrebări şi dileme, răspunsuri care se completează, se ignoră, până la a se nărui complet. „Sufleurul fricii" este un spectacol pentru cei cu minţi iscoditoare, care se delectează cu speculaţii, care nu doar văd lucrurile ci şi gândesc asupra lor. Indiferent cu ce rezultat...

Cătălina Latu

O nouă specializare la Universitatea de Vest „Vasile Goldiş" Arad

COMUNICARE SOCIALĂ ŞI RELAŢII PUBLICE

Începând cu anul universitar 2003-2004, la Universitatea de Vest "Vasile Goldiş", în cadrul Facultăţii de Ştiinţe Umanist-Creştine, va funcţiona o nouă specializare: Comunicare Socială şi Relaţii Publice (4 ani, cursuri de zi).

De ce o nouă specializare? În primul rând deoarece integrarea României în Uniunea Europeană presupune ca toate instituţiile, organizaţiile nonguvernamentale, firmele să posede specialişti în comunicare şi relaţii publice sau cel puţin purtători de cuvânt aşa cum se prezintă situaţia în statele avansate din Europa Occidentală. Ori această nouă specializare Comunicare Socială şi Relaţii Publice – vine să întâmpine aceste cerinţe ale Uniunii Europene. În al doilea rând, în activitatea firmelor industriale, comerciale, de turism, a instituţiilor publice sau fundaţiilor, astăzi comunicarea şi relaţiile publice au devenit o componentă extrem de importantă. De specialistul în relaţii publice depinde imaginea firmei, instituţiei sau fundaţiei în exterior. Specialistul în relaţii publice este cel care culege informaţii despre produsele companiei, despre anumite manifestări şi evenimente care au loc şi care interesează compania, prezintă firma potenţialilor clienţi şi în mass-media, asigură buna funcţionare a serviciului de protocol, ţine legătura cu clienţii şi firmele colaboratoare, urmăreşte rezultatele demersurilor întreprinse şi realizarea optimă a proiectelor etc. Sunt doar câteva dintre aspectele care ilustrează că această profesie este dintre acelea a căror importanţă şi necesitate ester în creştere, iar în multe cazuri, indispensabilă.

Curricula specializării Comunicare Socială şi Relaţii Publice include discipline preluate din curricula academică occidentală ca de exemplu: **Strategii şi tehnici în relaţiile publice, Sociologie organizaţională, Management în mass-media, Campanii în relaţii publice, Conceperea şi elaborarea unui produs în relaţiile publice şi publicitare, Psihosociologia comunicării publice, Etica în relaţiile publice,** Antropologia culturală şi socială etc. care asigură o temeinică pregătire în sfera relaţiilor publice şi a comunicării. Parcurgerea acestor discipline asigură viitorilor absolvenţi familiarizarea cu mecanismele comunicaţionale şi economice ale industriei publicităţii în vederea înţelegerii funcţionării sistemului mass-media la nivel naţional şi transnaţional. De asemenea îi pregăteşte pentru cunoaşterea particularităţilor comunicării publicitare, a mecanismelor psiho-sociologice care acţionează în receptarea mesajelor publicitare, a modalităţilor de construire a discursului publicitar în cadrul campaniilor publicitare.

Iată de ce această nouă specializare - Comunicare Socială şi Relaţii Publice – oferă o şansă importantă tinerilor ambiţioşi care doresc să-şi construiască o carieră în domeniul mass-media şi al publicităţii, în contextul Integrării României în Uniunea Europeană.

Lect.univ.drd. SORIN BULBOACĂ

Pictoriţa

*O cunoscusem imediat după venirea la redacţie. Adusese de câteva ori invitaţii la vernisajele de expoziţii ale artiştilor reuniţi în Cenaclul de artă plastică „Ion Andreescu". O femeie **distinsă**. Făptură **longilină**, îşi purta cu demnitate părul aproape alb. (Atunci, ca şi acum, cel vopsit făcea furori printre preferinţele precupeţelor, stabilind un fals indice de modernitate.) Feţei cu greu puteai să-i stabileşti vârsta. Conversaţia, amabilă, cu multe teme comune. Dădea **impresia de eschivă.** Atunci m-am gândit că ar fi mai uşor de ghicit din picturile sale. Văzând câteva într-o expoziţie, o colegă a vrut să-i cumpere nişte tablouri. Aşa ne-a invitat, într-un rând, să-i vizităm **atelierul-locuinţă**. Era în colţul dinspre str. Grigore Alexandrescu al Pieţei Avram Iancu. O casă mare, cu tencuiala căzută, unde se vedeau cârpăcelile fiecărui locatar. La prima vedere, cadrul general oferea un aspect dezolant. Apartament destul de modest. Se vedea clar că cine trăia aici nu exista doar pentru ca să-şi lustruiască un interior în care să nu intre nimeni. Nu ne-a povestit nimic din anii dinaintea celui de-al doilea război mondial, când era studentă la Şcoala de Arte Frumoase din Cluj. Ne-a arătat ce lucrează.*

*Avea gata vreo şase-şapte lucrări statice, reprezentând **fructe** şi **flori,** dispuse în diferite locuri, în funcţie de lumină. Pe o măsuţă era pregătit un aranjament nou, pe care abia începuse să-l schiţeze. Vedeam un vas cu caise şi piersici. Alătun **străvezimile unei vaze** sau **lucirile unui obiect de argint** cum dădeau să se mute încet pe pânză. **Culori luminoase**, în bine **strunite game cromatice,** cu eleganţă de arie clasică, contrastau cu fondul întunecat. Erau şi multe flori, fragede şi gingaşe, în culori duioase. De aici tablourile au început **„să vorbească"**. Era clipa ancorată în cotidianul tern şi de unde totdeauna răsare discret un **reper din trecut**. Povestit - acesta ar fi fost, poate, interesant, sugerat - rămâne **misterios**.*

*Lucrările pictoriţei **FELICIA IONESCU** sunt agreabile şi există în multe case din Arad, din ţară şi de pe unde or fi ajuns. Fac bună companie unui interior domestic. **Nu sunt valori nemaipomenite**. (Plus că nu oricine poate să-şi cumpere valori. Nu vorbim de aceia care au cu ce dar n-au gust, educaţie sau nevoie de un tablou). Dar **un decor** sunt negreşit. Şi mai cred că lucrările **PICTORIŢEI** s-au făcut îndrăgite de proprietarii lor. La fiecare privire care atinge tablourile sale, ea dăruieşte o zare de zâmbet, de tandreţe. Şi cred că mai mult nu-şi poate dori.*

Dana Todor

Semnal editorial

„CURS DE DREPTUL FAMILIEI"

Recent, la Editura „Concordia", a văzut lumina tiparului volumul **„Curs de Dreptul Familiei"**. Autorii lucrării sunt **conf. univ. dr. IOAN TRIFA**, cunoscut magistrat şi profesor la Universitatea de Vest „Vasile Goldiş", şi **asist. univ. drd. IOANA-ALEXANDRA TRIFA**. Este vorba, desigur, despre o lucrare de specialitate, destinată studenţilor în Drept şi celor care practică profesiuni din domeniu.

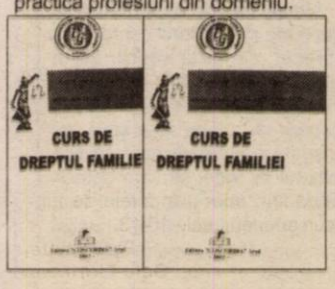

Pe parcursul a peste 300 de pagini, autorii prezintă prevederile legale cu privire la Dreptul Familiei. Structurat în 13 capitole, cursul cuprinde **Noţiuni generale despre familie, Noţiuni generale despre Dreptul Familiei, Căsătoria, Efectele căsătoriei, Nulitatea căsătoriei, Desfacerea şi încetarea căsătoriei, Rudenia şi afinitatea, Filiaţia, Situaţia legală a copilului, Adopţia, Obligaţia legală de întreţinere, Ocrotirea minorilor, Ocrotirea minorului prin tutelă şi curatelă**. Toate aceste aspecte sunt tratate cu competenţă de un reputat specialist în domeniu şi unul în devenire, astfel încât cursul este un instrument de lucru fundamental pentru cei care îşi propun să abordeze profesia în mod serios şi profesionist.

La Casa de Cultură a Municipiului nu e vacanţă

ÎN AUGUST - DOUĂ PREMIERE

După „Sufleurul fricii", un alt spectacol al CCM va avea în curând premiera (10 august) - **„În largul mării"** de Slavomir Mrozek, în regia lui **Ion Mircioaga**, avându-i în distribuţie pe actorii **Bogdan Costea, Florin Covalciuc, Carmen Vlaga** şi **Ovidiu Ghiniţă**. Tot pentru începutul lunii august, regizorul **Radu Dinulescu** pregăteşte **„Gâlcevile din Chioggia"**, spectacol în limba maghiară, în aer liber, în care sunt implicaţi actori din Bekescsaba, Timişoara, Sfântu Gheorghe, Arad. Pentru acest spectacol, Teatrul Maghiar din Arad a primit finanţare din Ungaria, pe baza unui proiect.

Paşi spre renovarea Teatrului Vechi

Dacă activitatea artistică la Casa de Cultură a Municipiului este efervescentă, acest lucru se datorează şi ameliorării condiţiilor din Teatrul Vechi. Cu o finanţare de la Consiliul Local, **„s-au finalizat în parte lucrările de protecţie şi conservare a clădirii: s-au reparat găurile, s-a pus plasă de protecţie pe faţadă, s-au montat uşi noi. Însă, lucrările nu sunt în totalitate terminate, pentru că s-au găsit probleme majore la structura de rezistenţă a subsolului"**, a spus **Ovidiu Balint**, directorul instituţiei.

Casa de Cultură a Municipiului a anunţat şi o participare arădeană la preselecţia Festivalului de la Mamaia, şi anume solista **Claudia Iuga**, care va interpreta o melodie compusă de tatăl ei, Virgil Iuga.

Cătălina Latu

ADEVĂRUL SPORTIV

F.C. UTA a primit o lovitură în „moalele capului”

Săptămâna trecută, responsabilii cu Centrul de Copii și Juniori de la F.C. UTA au avut o mare surpriză. Încercând să intre pe stadionul „CPL”, pentru a pune la punct mai multe detalii, vizavi de ultimele retușuri necesare la teren, pentru ca F.C. UTA II și echipele de juniori să dispute în bune condiții meciurile din campionat, au găsit stadionul închis cu mai multe lacăte. A fost primul semn că ceva nu e în regulă.

Dorind să afle de ce nu-i mai lasă pe teren, directorul sportiv de la UTA, Dorel Cura l-a sunat pe Virgil Culda, șeful sindicaliștilor de la IMAR, proprietara stadionului. Cura a avut surpriza să i se închidă telefonul în nas, conform spuselor sale, de către dl. Culda.

Am aflat ce a declanșat acest diferend. Cei de la IMAR au găsit pe cineva care le dă bani pentru închirierea stadionului, o echipă care are nevoie de el neapărat. Este vorba despre echipa de rugby Contor Zenner CSU „Aurel Vlaicu”.

În această situație, cei de la F.C. UTA au rămas cu „buza umflată”, dar dacă stăm puțin și gândim, e vorba despre o lovitură în „moalele capului”, atâta timp cât „Bătrâna Doamnă” nu are alt teren, decât cel pe care evoluează și prima echipă.

O parte dintre cei cu care a colaborat la F.C. UTA, îi amintesc lui Virgil Culda cum a schimbat treningurile „ERREA”, ca să fie în pas cu moda, dar și alte accesorii primite de la un club căruia i-a întors acum spatele.

Leo Sfâra

Gala de la Vârfurile

Indiscutabil, evenimentul sportiv arădean numărul unu s-a consumat ieri, în comuna Vârfurile, unde a avut loc pentru a cincea oară „Cupa Silva Lazăr” la box. Da, un ring de box într-o comună din Apuseni, o gală cu participare internațională este, sub acest aspect, unic în România. Și asta datorită unui om, l-am numit pe dl. Vasile Lazăr, pentru care boxul a însemnat o pasiune, atât ca sportiv, cât și acum, ca manager. Despre ceea ce s-a întâmplat ieri după-amiază la această gală pugilistică, veți afla dintr-un amplu fotoreportaj în ziarul nostru de mâine.

Tot în munți, mai precis la Moneasa, s-a desfășurat pregătirea centralizată a divizionarelor „B” arădene, FC UTA, ACU și Tricotaje Ineu. Cu ce au acumulat fizic în aceste zile vor trăi până la finele turului. Până la start a mai rămas aproximativ o lună, timp în care meciurile amicale și transferurile de ultimă oră vor da posibilitatea antrenorilor de a ști exact cum stau.

În această penurie de competiții, două sunt evenimentele sportive care atrag atenția lumii întregi. Mai întâi ar fi întâmplarea de la Barcelona, unde și-au dat întâlnire cei mai buni înotători din lume, printre care și reprezentanții înotului românesc. Cu două medalii de bronz și câteva prezențe în finale natația românească își depășește condiția, pentru că la penuria de bazine și de practicanți ai acestui sport, te și miri cum de apar asemenea rezultate. Cum e posibil ca Aradul să aibă două bazine de dimensiuni olimpice, (în lungime de 50 metri), unul descoperit și altul acoperit, în timp ce Bucureștiul să nu dispună decât de un singur bazin acoperit și acela de doar 33,33 m, bun doar pentru polo. Și atunci vrem rezultate. E drept, noi aici la Arad tot așteptăm să sară iepurele, dar se pare că mai avem de așteptat. Deocamdată suntem tari la inițiere în înot, în timp ce la performanță sunt alții.

Revanșa Țarului, așa aș caracteriza această ediție a Campionatelor Mondiale de înot de la Barcelona. Cine-i Țarul? Un rus, denumit astfel de presa internațională pentru autoritatea cu care domină probele de sprint, 50 și 100 m liber. Îl cheamă Alexander Popov și a trăit o dramă. Chiar la el, la Moscova. Era cu vreo doi-trei ani înainte la Sydney. S-a dus cu logodnica sa în piață să cumpere lubeniță. Au avut, probabil, o altercație, că vânzătorul în loc să taie lubenița, a băgat cuțitul în el, în abdomen. Lumea sportului a fost zguduită. Va scăpa cu viață? Va mai putea reveni în bazin? - erau întrebările ce se puneau atunci. Și-a revenit, a plecat în Australia să pregătească Olimpiada de la Sydney, unde urma să-și întâlnească adversarii, pe Ian Thorpe, copilul teribil al Australiei și pe „Olandezul zburător”, Pieter van den Hoogenbad. La Olimpiadă, Țarul și-a pierdut coroana invincibilității. L-au bătut măr, amândoi. Eram acolo și țineam cu el, deși știam de teribilul accident. Acum m-au bătut, dar îi aștept la cotitură, spunea Sașa. Și i-a așteptat. La Barcelona și-a luat revanșa, câștigând ambele probe de sprint, 50 și 100 metri liber, distanțe pe care nu poate fi învins nici la 31 de ani. Ba, mai mult, a condus și echipa de ștafetă 4x100 m liber a Rusiei spre aurul mondial. Asta așa, să se știe cine e cel mai bun. Bravo Sașa - l-au felicitat adversarii, într-un gest de fair-play. Un mare sportiv, dublat de un mare caracter. La fel ca celălalt Țar din sportul ex-sovietic, Serghei Bubka, cel ce a dominat săritura cu prăjina timp de aproape două decenii.

Ieri, senzație în Turul Franței. Un jankeu a intrat în Paris pentru a cincea oară consecutiv în tricoul galben. La fel cum au făcut-o, înaintea lui, alți patru mari cicliști, precum francezul Jaques Anquetil, belgianul Eddie Merkxs, francezul Bernard Hinault și spaniolul Indurain. Americanul Lance Armstrong, scăpat și el de o teribilă boală, a egalat un record început prin anii '60. Îl va și dobori, oare, în anii următori?

Alex. Chebeleu

Borugă, încă dezamăgit de plecarea lui Botiș:

„FOTBALISTU-I CA MINISTRU'!”

* „Principalul” UTA-ei mai are nevoie de cel puțin patru jucători

(Urmare din pagina 1)

Un lot cuminte

Deși, în câteva rânduri, antrenorul Gigi Borugă mai întrerupea antrenamentele tehnico-tactice de pe terenul din Moneasa pentru scurte „reprize” de flotări drept pedeapsă, iar Chitescu sau Drida au mai fost „mângâiați” părintește, concluzia „principalului” utist a fost cât se poate de fermă: **„Am 16 ani de antrenorat în spate, dar un lot atât de cuminte nu am mai avut niciodată. Nu mi-a fost deloc greu să le comunic jucătorilor ce vreau de la ei în timpul ședințelor de pregătire”.** Pe lângă aceasta, Borugă a mai făcut și două remarci speciale, pentru Norbert Varga și Marius Popescu, jucători ce au făcut din seriozitatea în pregătire principala „armă” de convingere a tehnicianului „textilist”.

Biriș, primul „disponibilizat”

Fără a sta prea mult pe gânduri, la finalul cantonamentului, Gigi Borugă i-a și dat liber tânărului Biriș, care s-a dovedit a fi prea „crud” pentru o experiență la UTA. Numai că lista disponibilizaților nu se încheie aici, antrenorul „Bătrânei Doamne” gândindu-se să mai renunțe la doi jucători. Deocamdată, nu a „transpirat” nici un nume, însă - din câte se pare - cei vizați sunt Chitescu și Băd, dar nici Demian sau Rancz nu pot sta chiar liniștiți.

Marea pierdere, Botiș

Dacă pe Ionuț Dragomir, nu s-a stresat deloc să-l convingă să rămână la UTA, în cazul lui Sorin Botiș demersurile făcute de Borugă au fost foarte serioase. Tehnicianul i-a promis jucătorului că-i va onora chiar și anumite pretenții nefinanciare și cu toate acestea, Botiș a fost cel care a insistat pe lângă impresarul Florin Iacob să-l treacă la Ferencvaros. **„Fotbalistu-i ca ministru'!”** a concluzionat Borugă, cu referire clară la promisiunile pe care oamenii politici „uită” să le respecte după ce au prins gustul puterii, sau al banilor.

Marele câștig, Rusu

Știindu-se faptul că Gigi Borugă preferă să lucreze cu jucători consacrați, decât să dea credit tinerilor pentru care - oricum - nu-și prea găsește timp să-i monitorizeze, am rămas plăcut surprinși de afirmația antrenorului UTA-ei: **„Cel mai mare câștig al nostru este fundașul Rusu, care odată ce va intra în echipă nu văd cine ar putea să-l mai scoată de acolo. Mă bucur că am avut ocazia să-i descopăr calitățile la Moneasa.”** Adrian Rusu are 19 ani și este 100% produs al „Bătrânei Doamne”. El a fost descoperit și crescut de Viorel Pasc de la vârsta de opt ani, când pentru prima oară a îmbrăcat culorile „albroșii”.

Încă patru întăriri

Întrebat de câți fotbaliști mai are nevoie pentru a se liniști în vederea abordării cu succes a campionatului Diviziei B, G. Borugă a răspuns: **„Patru o să-mi fie de ajuns. Vreo doi fundași și doi atacanți. Actualmente, linia de mijloc este cea mai bună din Divizia B. Nu am nici un fel de emoții cu astfel de mijlocași”.** Chiar dacă antrenorul „textilist” nu i-a menționat pe aceștia, formula e ușor de ghicit: Drida, Varga, M. Popescu, Rădoi.

Și totuși, vine Pâclișan. Dar ce ziceți de Mariș?

Dintre toate numele pe care am încercat să le scoatem „cu forcepsul” de la Gigi Borugă, tot ce-am obținut a fost cel al lui Pâclișan, așteptat, astăzi, la Arad. Fost jucător la Sportul, Universitatea Craiova și Ceahlăul Piatra Neamț, mijlocașul va trebui să ducă ceva muncă de convingere pentru un loc în lotul „Bătrânei Doamne”. În rest, putem să facem doar speculații privind posibilele viitoare achiziții. Acestea sunt, însă, tot mai puține, pentru că Neagu și Costache s-au îndreptat spre F.C. Vaslui, iar atacantul Pancovici (toți trei de la „defuncta” Petrolul Ploiești) a semnat cu Ceahlăul Piatra Neamț. Au mai rămas „în cărți” Goia și Timar de la Industria Sârmei Câmpia Turzii, ambii fotbaliști cu profil defensiv, dar surpriza ar putea apărea din partea lui Călin Mariș, un jucător căruia Borugă, după îndelungi meditații, dorește să-i acorde șansa să revină la UTA.

S-a renunțat la Balaci, nu și la Lingurar

Gigi Borugă nu vrea să mai audă nici în ruptul capului de atacantul Claudiu Balaci, ofertat recent de UTA. **„Dacă Balaci credea că eu sau conducerea o să umblăm toată ziua după el, s-a înșelat amarnic. Până la urmă vorbim despre un jucător care nu a rupt gura târgului prin diviziile C și B, iar pe deasupra nici nu-i place munca.”** - a sunat caracterizarea lui Borugă pentru „vârful” reîntors, de sâmbătă, pe meleaguri ineuane. În schimb, gândurile antrenorului mai zboară încă spre Flavius Lingurar, care însă nu are o reclamă prea bună în rândurile membrilor Consiliului de Administrație.

De ce nu au mai sosit Nica și Ciocoi?

Este o întrebare la care Borugă nu a vrut să răspundă, rugându-ne să nu insistăm asupra acestui subiect. Să fi avut conducerea obiecții și în privința transferurilor celor doi jucători, pe care antrenorul și i-a dorit foarte mult „sub arme”? Probabil că da, așa cum a fost cazul și altor fotbaliști aflați cândva pe o listă în buzunarul lui Borugă și care între timp a îngălbenit, pierzându-și actualitatea. Noroc că D. Rădoi, deși mai are oferte de la trei echipe, dintre care una pare a fi „U” Craiova, a promis că va juca pentru cel care l-a propulsat în fotbalul mare, Gigi Borugă.

Încă un antrenor din generația '93-'95

Renunțând la ideea de a-și aduce lângă el un preparator fizic, Gheorghe Borugă dorește să-i paseze sarcinile respective lui Radu George, proaspăt absolvent al Facultății de Educație Fizică și Sport. Astfel, s-ar mai face loc pentru un „secund” căutat printre jucătorii generației '93-'95, atât de respectați de Borugă. **„În acea vreme mi-era rușine să intru în vestiarul băieților, când știam că s-a întârziat plata salariilor. Aveam de-a face cu fotbaliștii care impuneau respect prin tot ceea ce făceau pentru UTA. Acum, e puțin altfel.”** - a spus G. Borugă.

„Strângeți rândurile pentru UTA!”

... este numele viitoarei acțiuni de promovare a imaginii clubului UTA, cu care ne-a pus la curent Dumitru Pepici, membru al Consiliului de Administrație și director Omniasig Arad. Totul se va desfășura, joi seara, la hotelul Continental, sub forma unei licitații-coktail, la care vor participa aproximativ 500 de persoane dornice să acorde un sprijin legendei UTA. Manifestarea, care vrea să urmeze modelul de la cluburile occidentale, va începe la ora 20,30 și va fi transmisă în direct pe TVRCS.

„Patrulater” pe UTA

În zilele de joi și vineri, arădenii vor avea din nou acces în tribunele stadionului UTA, pentru a-și vedea la lucru favoriții. Acest lucru se va întâmpla cu ocazia unui turneu în patru, la care mai participă Olimpia Satu Mare, F.C. Baia Mare și Frontiera Curtici, această ultimă echipă luând locul lui CS Tricotaje Ineu, implicată într-o altă competiție, la Oradea.

„Super Njock” a ajuns în Bănie

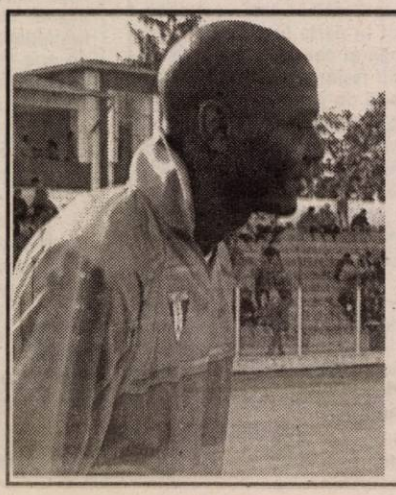

Atacantul camerunez Jeremie Njock a semnat, sîmbătă seara, un contract cu gruparea Universitatea Craiova, el urmînd să se prezinte la antrenamentele conduse de Sorin Cîrțu. Njock, care a fost în cantonament cu Rapid București și trecut pe lista UEFA pentru meciurile din preliminariile Ligii Campionilor, se află deja la Craiova și este cazat la hotelul "Lido".

Atacantul camerunez a declarat că este o mare onoare pentru el să evolueze la una din grupările de tradiție ale României. "Mă bucur că am ajuns aici pînă la urmă. Știam de interesul Craiovei încă din sezonul trecut și pot să spun că mi-am dorit să ajung aici, știind că Universitatea este o echipă importantă. De asemenea, publicul de aici mi se pare cel mai frumos din țară. Sper să nu îl dezamăgesc", a declarat Njock.

Antrenorul echipei Rapid, Mircea Rednic, a declarat că nu știe dacă Njock poate rămîne la Universitatea Craiova, avînd în vedere faptul că el a semnat un acord, pe o perioadă de doi ani, cu gruparea rapidistă. "Njock a semnat în Franța. Am acte semnate și de el și de impresarul lui, Constantin Dumitrașcu", a spus Rednic.

Mircea Rednic a menționat că îi pare rău că jucătorul camerunez a plecat, sîmbătă seara, de la echipa Rapid, fără să spună nimic. "Am discutat cu el astăzi. Îmi pare rău că nu mi-a spus, eu nu sunt un antrenor care să țină jucătorul cu forța. Mi l-am dorit în echipă. Nu mi-a plăcut felul cum s-au comportat cei de la Craiova: ca în junglă", a precizat tehnicianul rapidist.

La C.E. de tir

ARGINT PENTRU ARĂDEANUL MARIUS CENĂDAN

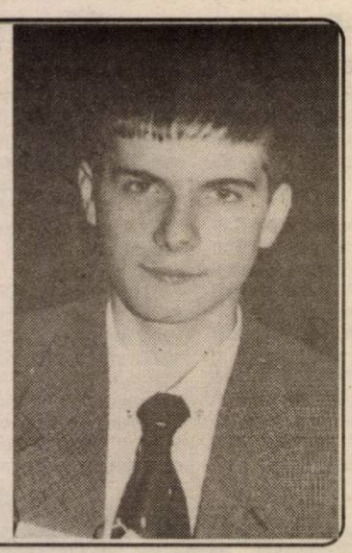

Ieri s-au încheiat Campionatele Europene de tir, ce s-au desfășurat în orașul Pilsen (Cehia). Trăgătorul arădean Marius Cenădan (CSM Arad - PAB România), pregătit de antrenoarea Monica Toth, a obținut medalia de argint în proba de pistol viteză, la categoria juniorilor mari, devenind astfel vicecampion european. Această medalie este dublată de una de bronz obținută în aceeași probă, dar cu echipa României. Pentru prima sa participare la campionatele continentale ca junior I, rezultatele lui Marius Cenădan sunt de apreciat, mai ales că el se anunță o mare speranță a tirului românesc, în perspectiva marilor concursuri ce vor urma.

C. Alex.

Dana Dodean, premiată

Înainte de a pleca la Paris, unde participă în aceste zile, împreună cu antrenorul lotului național de cadete, Valentin Dobai, la Festivalul Olimpic al Tineretului, campioana europeană la tenis de masă, Dana Dodean, a fost premiată în Capitală pentru performanța de la Novi Sad. Ministerul Sportului l-a recompensat și pe antrenorul Dobai. Din semnalele primite, un alt reprezentant al C.S.M. Arad, antrenorul Arpad Kakas, urmează să beneficieze de premiere pentru faptul că a descoperit-o și format-o pe valoroasa sportivă.

A. H.

Adina Anton - „argint" la Tampere

CSM PAB România a obținut o medalie la Campionatele Europene de juniori de la Tampere. Atleta care a reușit acest lucru pentru gruparea patronată de domnul Sandu Ion este Adina Anton care, cu o săritură în lungime de 6,46 metri, și-a adjudecat „argintul".

MARCEL CORAȘ nu e îngrijorat, chiar dacă a pierdut cu Gloria

Fără doar și poate, înfrângerea de vineri, de pe stadionul „Motorul", 1-2, cu Gloria, nu le-a căzut bine celor de la A.C.U. Goldiș, noua denumire a echipei, după ultimul protocol semnat cu rectorul Universității de Vest „Vasile Goldiș", Aurel Ardelean.

După cantonamentul „ucigător" de la Moneasa, a venit acest joc, însă antrenorul Coraș zice că nu e rost de scandal, pe tema acestei partide: **„Ne-am dat seama - toți - că a fost vorba de oboseala jucătorilor și un ritm mai lent în prima repriză, venite pe fondul pregătirii foarte intensă de la Moneasa. Nu îmi fac probleme, înfrângerea nu mă îngrijorează. Sunt convins că vom reveni la ritmul normal, însă mai trebuie să treacă un timp, pentru ca oboseala acumulată să o îndepărtăm".**

Deși a cam gândit lotul pentru noul sezon, Marcel Coraș se poate aștepta la surprize plăcute din partea conducătorilor, o păsărică „dând cu ciocul", spunându-ne că la A.C.U. Goldiș ar putea apărea jucători noi, valoroși, care au evoluat și în Divizia A. Poate că, pentru orgoliul lui Coraș, cel mai bun ar fi Călin Mariș.

Iată, în continuare, programul meciurilor amicale, „bătut în cuie" de nou-promovată:

„Poli" Timișoara - A.C.U. Goldiș (31.07., ora 18,00)
F.C. Oradea - A.C.U. Goldiș (02.08., ora 11,00)
A.C.U. Goldiș - CSM Reșița (06.08., ora 11,00)
A.C.U. Goldiș - CFR Timișoara (09.08., ora 11,00)
A.C.U. Goldiș - Minerul Moldova Nouă (12.08., ora 11,00)
CSM Reșița - A.C.U. Goldiș (13.08., ora 18,00)
A.C.U. Goldiș - AUTO UM Timișoara (16.08., ora 11,00)

Leo Sfâra

Meci amical

FRONTIERA CURTICI - INTER ARAD 7-0

Au marcat: Nica, Aldea, Don, Pop, Grigore, Burtea (2).
Frontiera: Pop-Grigore, Aldea, Bătrânu, Fâșie, Don, Pop, Ciba, Liga, Oros, Nica. **Au mai jucat:** C. Moț, Călin, M. Moț, Fătu, Burtea, Andea. **Antrenor:** Sandu Gaica.

• Sâmbătă dimineață, pe stadionul „C.S.Ș. Gloria", divizionara C Frontiera Curtici a început seria meciurilor amicale printr-o victorie categorică, obținută împotriva juniorilor de la Inter Arad. • O surpriză în atacul „grănicerilor" a constituit-o apariția lui Burtea, care a reușit o „dublă".

Radu R.

Ineuanii au spulberat Telecomul, la revenirea din cantonament

• Claudiu Balaci este din nou în „curtea" Tricotajelor

Sâmbătă, la o săptămână de la victoria împotriva UTA-ei, pe același teren „Armonia" din Ineu, F.C. Tricotaje a mai făcut o victimă și anume divizionara C, Telecom Arad, „călăul" lui Poli AEK din urmă cu câteva zile. Meciul amical a marcat - de fapt - sfârșitul stagiului de pregătire de 8 zile, pe care ineuanii l-au efectuat la Moneasa, sub comanda lui Sorin Cigan și Petre Bunaciu.

Oboseala acumulată s-a simțit în jocul „tricotorilor", care au evoluat sub așteptări prima jumătate de oră, pentru ca după deschiderea tabelei, pofta de joc să fie alta, iar acțiunile mult mai închegate. Porumboiu a înscris cu latul la un corner bătut de Iambor, acesta din urmă stabilind scorul la pauză printr-o lovitură liberă executată perfect, de la 20 de metri de poartă. După pauză a venit rândul atacanților să-și facă datoria, Pantea și Balaci marcând din interiorul careului pentru concluzia partidei: 4-0. Ibric, Halasz, Socaciu și Georgiu au fost menajați, fiind incomplet refăcuți după accidentările suferite, mai vechi și grave în cazul primilor doi și superficiale pentru ceilalți. După ce a testat „piața", fiind chiar aproape de un contract cu Frontiera Curtici, atacantul Claudiu Balaci a revenit la Tricotaje Ineu, unde este hotărât să rămână cel puțin încă un sezon. Balaci nu venit - însă - cu mâna goală, ci l-a adus în probe și pe fostul său coleg de la CSM Reșița, Cârstea, un mijlocaș central scund, extrem de dinamic, pe care conducătorii ineuani îl vor avea în vederi.

Bogdan Iambor, omul de bandă stângă al Tricotajelor din Ineu are o poftă nebună de... Divizia B

Cu amicalul de la Ineu, Telecomul lui Marius Grad a încheiat prima săptămână de lucru de la revenirea din vacanță. Victorie pe Bega și înfrângere la scor pe Crișul Alb: rezultate contradictorii care - însă - nu-l prea interesează pe „principalul" telefonist, preocupat mai degrabă cu formarea unei echipe competitive după plecările lui Szilyer, Toma, sau Vuin. Cu siguranță, în primul „unsprezece" își vor face loc câțiva jucători foarte tineri din propria pepinieră: Stângu, Heteș sau Teacă, dar și ex. șirianul Lăzău, care s-a mișcat destul de bine la prima sa apariție sub „culorile" Telecomului. Deși a fost prezent la meciul de sâmbătă, Nicolae Mitu nu a evoluat nici un minut, în zilele următoare, el urmând să poarte o discuție cu președintele Gheorghe Marinca, privind o posibilă revenire a sa la gruparea din Micalaca. Necunoscută este și situația tânărului fundaș Boicu, care a promovat cu Șiriana Șiria în Divizia C, dar care este de fapt jucătorul Telecomului pentru încă un an de zile. În această săptămână, marți și miercuri, „telefoniștii" vor întâlni de două ori pe Frontiera Curtici, primul meci având un caracter de verificare, iar cel de-al doilea va conta pentru turul secund al Cupei României, ediția 2003-2004.

Dar iată și echipele ce s-au înfruntat, sâmbătă seara - conduse bine la centru de arbitrul Ovidiu Hațegan - pe un teren acceptabil:

F.C. Tricotaje (într-un nou echipament roșu-negru): Irimia (Pășcălău, R. Huțu) - Porumboiu (Purda), Vereș (Bunaciu), Jurcă - Berceanu, Szilyer (Secelean), Abrudean (Cârstea), Iambor (Laza) - Plisca (Mițiți) - Pantea (Mangu), Luca (Balaci).

Telecom: Sabău (Marinca, Cohan) - Szellelky (Cati), Stângu (Molnar), Grad (Barna jr.), Savin (Coroban) - Oprescu (Lobonț), I.Arman, Vasile (Lăzău), Gligor (Teacă) - Ardelean, Heteș (Filipaș - Voința Macea).

„Tricotorii" - în companie selectă la turneul de la Oradea

La inițiativa lui Ionuț Popa, F.C. Tricotaje Ineu a fost invitată să participe la un puternic turneu de pregătire, ce are loc în această săptămână la Oradea. Elevii lui Sorin Cigan își vor disputa cupa pusă în joc în fața a trei echipe prim divizionare, două din România: F.C. Oradea și Gloria Bistrița și una din campionatul Egiptului. „Ticotorii" vor debuta, astăzi, de la ora 16,00, în compania formației lui Jean Pădureanu, urmând ca miercuri și sâmbătă să dea piept cu celelalte două echipe din competiție. Toate întâlnirile vor avea loc pe terenul „Central" din orașul de pe Crișul Repede.

Grupaj realizat de Călin Mnerie

Minifotbal, la Pâncota

Organizația de Tineret a Partidului Social-Democrat organizează, începând cu data de 1 august 2003, un turneu de minifotbal pe terenul din Pâncota. Echipele - care pot avea în componență un singur jucător legitimat - se pot înscrie până la data de 30 iulie, taxa fiind de 1.000.000 de lei de formație. Persoane de contact: Ovidiu Coman - 0745.513784 și Radu Bar - 0721. 372276.

Şiriana Şiria se gândeşte la Mariş şi Mițiți

Prima divizionară C arădeană care și-a început pregătirile este Șiriana Șiria. Nou-promovată în eșalonul trei al fotbalului românesc, echipa antrenată de Gheorghe Cameniță a și disputat trei meciuri amicale, două cu UTA, pierdute cu 3-1 și 1-0, iar celălalt a fost câștigat, cu 5-3, în fața Comerei. Echipa efectuează antrenamente zilnice pe terenul „Indagrara", iar acum s-a stabilit și lotul care rămâne în pregătiri, la dispoziția antrenorului Gheorghe Cameniță: **Rusu, Acsan - portari. Drida, Sighete, Boicu, Lengyel, Olariu, Țițca, Bucur - fundași. Bilan, Oiță, Selejan, Iancu, Crețu, Goldiș, Negrău, Bugariu - mijlocași. Mărculescu, Nistor, Cimbrea - atacanți.**

Au rămas pe dinafară, din „vechea gardă", Lăzău, Bocșa și Barta, iar Oros a revenit la Frontiera Curtici. În criză de atacanți, patronul Ionel Caia se gândește - acum - să-i aducă la echipă pe Călin Mariș, dar și pe ineuanul Mițiți. Dacă primul e greu să ajungă la Șiriana, cel de-al doilea are șanse infinit mai mari să ajungă la Șiria, sub comanda lui Gigi Cameniță.

Pentru Șiriana, această săptămână e una infernală: miercuri, evoluează, în Cupa României, în fața celor de la West Petrom Pecica, iar joi se deplasează în cantonament, la Căsoaia.

Bineînțeles, la Șiria nu se concepe ratarea calificării în faza următoare a competiției K.O., gândindu-se chiar la întâlnirea cu o divizionară A. Interesant, nu?

Leo Sfâra

Olimpia Bârzava a rămas fără sponsorul principal

• Primarul Adinel Popovici promite că echipa va continua în „D", pe propriile picioare

Indiscutabil, surpriza campionatului trecut în Divizia D a fost Olimpia Bârzava. Nou-promovată, echipa antrenată de Claudiu Bulzan a făcut furori, iar la un moment dat se lupta, culmea, pentru... Divizia C. Primarul Adinel Popovici a reușit să strângă în jurul său oameni bine intenționați, unul cu putere financiară, în persoana lui Nelu Martin, însă a fost anul Șirianei Șiria.

Acum, însă, sponsorul principal a părăsit echipa, împreună cu câțiva jucători, dar și antrenorul a luat-o pe urma lor.

În această situație, primarul Popovici s-a trezit cu echipa pe cap, trebuind să caute noi sponsori. El ne-a declarat: **„Nu vom ceda locul din Divizia D, vom continua pe picioarele noastre. Consiliul Local va oferi baza tehnico-materială, iar mai mulți sponsori din Bârzava, în frunte cu Ocolul Silvic Privat, vor asigura indemnizația jucătorilor și primele de joc".**

Noua conducere tehnică va fi compusă din Petre Sucigan și Emil Szabo, iar la capitolul sosiri pe listă se află Man, Ichim și Dudaș, înțelegerile cu aceștia urmând să se perfecteze în câteva zile. Obiectivul principal este promovarea tinerelor talente din zonă, dar și clasarea în primele 8 locuri ale Diviziei D.

L. Sfâra

Selecție la F.C. UTA

Fotbal Club UTA organizează selecție de jucători pentru următoarele categorii de vârstă:

- Grupa 1994 - antrenor Antoniu Bacoș
- Grupa 1995 - antrenor Viorel Sima
- Grupa 1996 - antrenor Ștefan Mândru

Copiii sunt rugați să se prezinte de luni până vineri, de la orele 9,00, iar marți și joi și de la ora 19,00 la stadionul UTA, cu echipament adecvat tricou, șort, adidași.

Aradul, o legendă a fotbalului!

Ne-a scris doamna Doina Păcuraru - Gehl, prima femeie arbitru de fotbal din România

Când încep aceste rânduri, mă gândesc cu nostalgie și multă plăcere la FOTBALUL de ieri și cu tristețe și durere la FOTBALUL de azi.

Deși era fotbalul amator, echipele divizionare puneau mult suflet și dăruire în joc, luptând pentru culorile echipei din care făceau parte.

Frumosul nostru oraș de pe Mureș avea în trecut echipe ca: ITA, AMEFA, CFR, care au ridicat mult prestigiul Aradului. Am fost mândri de ITA, devenind mai apoi UTA, care ne-a reprezentat cu cinste în primul eșalon al sportului-rege, și-am fost foarte mândri de ea.

Stadionul vuia și aplaudau cu frenezie când pe teren își făcea intrarea echipa ITA, având un lot compus din: IUSTIN-MARCHI-PAL, VASS, BĂCUȚ MESAROS, TUDOSIE, GH. POPA, COVACI, MERCEA, PETSCHOVSCHI, BONYHADI, POP, REINHARD și TOTH III. Deci, ITA întreagă. Asta era la turneul care anticipa divizia națională.

Mai târziu, pe stadionul UTA, tribunele fremătau, iar UTA își juca șansa primului loc cu UNIVERSITATEA CRAIOVA și spera să treacă ușor de studenți. Coco Dumitrescu își trimitea liniștit băieții în teren, urmărindu-i cu privirea de pe tușă. Din tunel ieșeau: GORNEA, BIRĂU, BAKOS, POJONI, BROȘOVSCHI, PETESCU, LERETER, ȘCHIOPU, AXENTE, DOMIDE, MOȚ, FLORIAN DUMITRESCU, majoritatea tineri jucători crescuți sub aureola lui PETSCHOVSCHI.

În timpul acestui meci se petrece ceva neobișnuit. O liniște suspectă învăluie stadionul. Lereter tocmai marcase un gol, dar nimeni nu s-a bucurat. Crainicul stadionului a anunțat la difuzor: „A murit IOSIF PETSCHOVSCHI - omul care a încântat mii de spectatori, sportivul care s-a dăruit cu generozitate fotbalului românesc, ne-a părăsit în liniște".

Peste un minut se mai înscrisese un gol, dar bucuria nu mai era așa mare. În cabine, băieții plângeau. Au intrat în teren cu banderole negre la mână. Când arbitrul a anunțat sfârșitul meciului, deși învingătorii n-au putut surâde, moartea le atinsese fața cu aripile ei de liliac.

Dar sunt încă mulți cei care-i prețuiesc numele și continuă să-i evoce faptele, căci viața lui e ca o carte pasionată, pe care tinerii merită să o parcurgă.

În ziua aceea steaua lui s-a stins, jucătorul cel „scund, blond, numai fibră" plecase dintre noi. A ars ca o flacără pe altarul stadionului, pe care l-a iubit și l-a slujit cu dăruire.

Deși a fost transferat la CCA (astăzi STEAUA) totuși sufletul și dorul de Arad l-a făcut să se întoarcă acasă, la familia lui, la Mureș, unde îi plăcea să pescuiască.

Toți au înțeles că marea iubire pentru el era ARADUL.

Iosif Petschovschi zis „CEALA" s-a făcut remarcat încă pe când era la juniori, la echipa „CHINEZUL", unde i se spunea „BLONDUL". Era urmărit pentru tehnica lui ieșită din comun. Mulți au văzut în el o „stea". A fost un jucător universal, lovea mingea cu ambele picioare și gândea rapid pe teren.

Și astăzi statuia lui Iosif Petschovschi, de la stadionul UTA, continuă să planeze peste elita cavalerilor balonului rotund, rămânând pentru unii contemporani „JUCĂTORUL IDEAL". Zece ca el și un portar sobru ar ține în șah în ziua de azi tot fotbalul profesionist.

Până azi noi promoții de jucători talentați au erupt impetuos în arenă.

De aceea mă gândesc cu multă satisfacție cum iubitorii sportului cu balonul rotund savurau și trăiau jocurile „Bătrânei Doamne" UTA care a fost iubită nu numai la noi, ci de mulți iubitori ai fotbalului din întreaga țară.

În prezent, simt o durere nespusă în suflet, când văd cum a ajuns „Bătrâna Doamnă" să fie privită cu dezinteres, deși ar putea fi și acum mândria județului nostru, dacă organele competente s-ar strădui să ajute să devină din nou ce a fost odată, ținând cont că sportul rege a devenit profesionist și fără bani nu se poate face performanță și trebuie să recunoaștem sincer că ultimele jocuri ale UTA-ei au demonstrat că știe fotbal și se bucură de un real potențial, pe care l-am arădean și vă asigur că nu veți fi decepționați și veți fi mândri de tânăra „DOMNIȘOARĂ UTA". Rog pe această cale și oficialitățile locale să nu uite că și sportul, respectiv „sportul rege", poate aduce satisfacție și mândrie județului.

Acum, fiindcă doresc să prezint unele aspecte din arbitraj, în primul rând mă prezint.

Mă numesc DOINA PĂCURARIU, FOSTĂ DOINA GEHL, prima arbitră de fotbal din țară, respectiv Europa, din anul 1972, având categoria I de arbitru și activitatea profesională am avut-o în cadrul sportului în funcția de secretară a Consiliului Județean de Educație Fizică și Sport și în final la Comisia sport-turism a Consiliului Județean al Sindicatelor.

Un adevărat arbitru trebuie să vegheze ca jocul de fotbal să se desfășoare corect, pentru ca echipele să lupte cu plăcere pentru victorie și să iasă mulțumite de pe teren.

Un arbitru este bun când are o condiție fizică bună, aplică legea avantajului când este cazul (bineînțeles să nu degenereze jocul) să lase jocul în limita sportivității și să lase cât mai cursiv jocul.

Aș veni cu o propunere pentru antrenorii de fotbal. Să prelucreze cu jucătorii câteva articole mai importante din regulament (cum ar fi excepțiile de la regula de offside), atenția portarului la degajare de a nu depăși suprafața de pedeapsă. La fel, să se ocupe mai mult de formarea jucătorilor universali, pentru a-i putea întrebuința în mai multe posturi. Ar fi necesară și o selecție din cadrul echipelor de juniori din județ, pentru descoperirea și formarea jucătorilor pentru echipa de bază.

Arbitrând la centru un meci UTA-ICO Arad, având-l în prim-plan pe marele Iosif Petschovschi

Dacă organele competente și agenții economici dovedesc înțelegere sunt sigură că rezultatele vor fi pe măsură și Aradul va fi din nou un oraș de invidiat.

Dumnezeu să lumineze mintea acestor oameni de la care așteptăm multă înțelegere.

Doina Păcuraru-Gehl

putut vedea în confruntările cu echipe consacrate din liga fotbalului profesionist.

Dacă ne gândim la agenții economici din județul nostru care ar putea sponsoriza lunar echipa UTA, s-ar realiza o echipă foarte performantă, care ar face față printre fruntașele primului eșalon.

Fac un apel călduros către organele competente și agenții economici din județul nostru de a dovedi înțelegere și bunăvoință de a sponsoriza această echipă care este o legendă a fotbalului

Fiind pensionară, pot să constat mai ușor ce e bine și ce e rău în activitatea sportivă, în viața fotbalului.

Am arătat, mai sus, părerea mea asupra activității fotbalistice. Acum aș dori să-mi dați voie să mă refer și la arbitraj.

Astfel, trebuie să arăt că mă surprinde faptul că unii arbitri uită de etica sportivă și se pretează la organizarea de blaturi, frustrând echipele de puncte prețioase, cauzând necazuri și greutăți echipelor.

Am arbitrat 15 ani, dar astfel de obiceiuri le ignor și ar trebui ca FIFA să elimine din viața sportivă astfel de arbitri.

Cum se prezintă „cavalerii fluierului" de pe semicerc ?

Arbitrajul arădean, între competență și criterii...arbitrare

Octavian Fânață „Avem trei cupluri care merită să fie în Liga Națională"

- Tavi, cum a fost sezonul handbalistic pe care îl încheiați?

- Sincer, nu a fost prea bun. Spun asta pentru că s-au introdus criterii subiective de evaluare a activității arbitrilor, experimental aplicate, stabilite de Colegiul Central București. S-a pedalat pe ideea calificativelor acordate de antrenorii echipelor, la terminarea partidelor.

- Dar este un criteriu subiectiv!

- Total subiectiv. În proporție de 90 la sută; antrenorii ale căror echipe pierd, nu au sportivitatea să judece la rece și aruncă vina exclusiv pe arbitri. Colegiul de arbitri din Arad, al cărui președinte sunt, a avut astfel de suferit, împreună cu multe alte cupluri din țară. S-a ajuns la un fel de obligație nefericită, din partea arbitrilor, de a „se da bine pe lângă antrenori".

- Concret, cum s-au răsfrânt aceste lucruri asupra voastră?

- Am fost delegat, alături de partenerul meu, Gheorghe Beldiman, la 12 meciuri de Ligă Națională. Foarte puține față de așteptările noastre.

- Dar meciuri cu „cântec" ați avut?

- În acest an nu îmi amintesc să fi existat. Din contră, eu zic că am confirmat munca la nivelul Colegiului, prin promovarea unui nou cuplu, Sorin Guțu-Florin Jurj. Sunt arbitri tineri, în vârstă de 21 de ani, care oficiază de două stagiuni la nivelul juniorilor, cu bune rezultate și mari perspective, având chemare pentru această activitate. De asemenea, din luna august vom avea și un cuplu de fete, format din Doriana Herțeg și Alina Herțeg (19 ani), fiicele cunoscutului arbitru arădean de fotbal.

- Vă îngrijiți, deci, de schimbul de mâine.

- Așa este. În paralel dorim să revenim în prim planul handbalului românesc, prin cuplurile care au dovedit deja că fac față cerințelor : Pavel Crivăț - Aurel Moldoveanu (Arad) și Călin Lascu (Arad) - Sas (Oradea).

- Dintre întâlnirile pe care le-ai condus, care au fost cele mai importante?

- Din ultima ediție de campionat aș menționa disputele Steaua- Pinoasa Tg. Jiu (masculin) și Baia Mare- Silcotub Zalău (feminin).

- Să trecem la un subiect mai delicat : handbalul arădean și situația în care se găsește.

- Situația este de-a dreptul tragică la nivelul fetelor, unde echipa s-a desființat. Cred că se culeg roadele inactivității în domeniul copiilor și juniorilor. La C.S.Ș. Arad, de câțiva ani se lucrează „de formă". Desigur, mai intervine un aspect, anume cel financiar, însă acesta e pe planul doi. Jucătoarele promovate nu s-au ridicat la un standard corespunzător. În ceea ce îi privește pe băieți, aș spune că promovarea, cu

un lot tânăr, compus aproape în totalitate din localnici, este un fapt lăudabil. Financiar însă, lucrurile nu merg bine. S-ar putea ca echipa să nu aibă bani să se înscrie în campionat, după ce nu s-a plecat în cantonament. Este păcat, mai ales că suntem totuși în Liga Națională iar bugetul este inferior, comparativ cu alte discipline sportive. Dacă se pierde această generație tânără, de arădeni, riscurile sunt mari, incluzând îndreptarea sportivilor spre alte zări și dispariția handbalului nostru masculin. După dizolvarea regretabilă a formației feminine Sabina, suferința handbalistică arădeană ar trebui să își canalizeze eforturile măcar asupra băieților, pentru ca aceștia să reziste în primul eșalon.

- Din punctul de vedere al procurării sponsorilor, Aradul sportiv este destul de „arid".

- Mai este ceva. Conducerea H.C. Arad este inabilă în a atrage investitorii și nu prezintă garanții că banii sunt bine direcționați. Este un motiv pentru care sponsorii nu se înghesuie la echipă. Președintele C.J., Caius Parpală, ajută gruparea după posibilități, dar nu este sarcina lui să umble după bani, ci a conducerii. Ar fi nevoie de un buget de circa 2,5 miliarde lei pe sezon. Dacă acesta nu va fi asigurat, mai bine nu am fi promovat ! Ne expunem pericolului de a ajunge mai rău decât în Divizia A. Merită adăugat că o pierdere a reprezentat-o înlăturarea de către actuala conducere, respectiv de către dl. Petrică, a lui Teo Țucudean. Ultimul are o experiență vastă, a ținut echipa vreme de șapte ani. Pe de altă parte, sunt nevoit să repet, la capitolul juniori nu stăm deloc bine. Un serios semnal de alarmă este că sezonul trecut, din șase potențiale echipe - juniori I, II și III, la masculin respectiv feminin, în campionat s-a înscris una singură (juniori I, băieți). Și aceea finanțată în proporție de 99 la sută de Teodor Țucudean. Se ridică, prin urmare, un mare semn de întrebare.

- Știu că muncești la Arădeanca, unde ești director comercial. Cum stați cu noul vostru produs : păpușile Andreea Răducan?

- Până pe 1 septembrie vom lansa produsul. Avem deja un prototip de cutie, cuprinzând și o poză a medaliei olimpice de la Sydney. Andreea va fi îmbrăcată în costum de gimnastă. Suntem în faza retușurilor, a finisării fizionomiei, capului. Am primit deja cereri interne și externe. La momentul respectiv, Andreea în persoană va lua legătura cu oameni de afaceri din Malaezia și Japonia și se va ocupa de promovarea produsului. Ea are relații cu o serie de persoane de acolo, a onorat o invitație în Asia nu cu mult timp în urmă și este foarte apreciată pe „continentul galben". Sperăm ca acțiunea să se dovedească o reușită. În fond, este vorba despre o inițiativă unică.

Adrian Hărțău

Cel mai puternic centru din vest a fost în orașul nostru

Pavel Crivăț „Chiar luând examenul, am fost exclus din elită"

– De ce nu mai arbitrezi, Pavel, în Liga Națională ?

– Aș începe spunând că Aradul a fost cel mai puternic centru din vestul țării, la nivelul arbitrajului. Au fost trei cupluri care arbitrau în Liga Națională. A rămas unul. Cum sublinia și colegul meu Tavi Fânață, au intervenit criterii pur subiective, fiind trimiși în divizia a doua.

– Totuși, n-au existat și alte considerente?

– Ce să spun, județele limitrofe nu aveau nici un cuplu în prima divizie sau doar unul, cum este cazul Timișoarei, cu Râpa - Voicu. În concluzie, s-a considerat de cuviință să se împrăștie arbitrii pe zone. Aradul a fost sacrificat, numărul de trei cupluri fiind catalogat drept exagerat în noile condiții create. S-au acoperit Bihorul, Hunedoara, Caraș Severin...

– Ce îți rămâne de făcut ? Ai șanse să revii?

– Șansele de revenire imediată sunt cam mici. În timp, prin prestații apreciate, este posibil să îmi ating acest țel. Același lucru îl doresc tandemului Lascu - Sas.

– Care ar fi partidele notabile pe care le-ai oficiat în campionatul 2002-2003 ?

– Nu reține vreuna în mod special. Au fost mai multe, contând pentru Divizia A de fete.

– La examenele periodice cum te-ai prezentat ?

– Am promovat examenul pentru lotul de elită. Cu toate acestea, nu am fost păstrat între arbitrii de Ligă...

– În calitate de fost handbalist de prestigiu al Aradului (îți mai aduci aminte cum înscriai golul victoriei cu Steaua, în ultima secundă...), cum resimți actuala conjunctură ?

– Erau vremuri frumoase. Comparațiile sunt greu de făcut, atunci era diferit. Echipa de azi practic face muncă patriotică, are susținere financiară modestă, astfel încât meritul promovării revine jucătorilor și antrenorilor.

– Mai în glumă, mai în serios, v-ați gândit vreodată să vă reapucați de handbal ? Tu, Tavi Fânață, Ervin Gaspar și ceilalți...Ar fi chiar imposibil?

– Mai joc, din când în când, cu băieții, am cochetat cu formarea unei echipe de old - boys, dar de la mișcare până la așa ceva...e cale lungă.

– Finalul îți aparține.

– Aș vrea să mulțumesc în numele tuturor arbitrilor arădeni, d-nei Goschi Helen,un real ajutor în munca prestată, pentru constanța și seriozitatea pe care le manifestă în întocmirea rapoartelor de joc.

Adrian Hărțău

SCANDAL ÎNTRE PESCARI ȘI AUTORITĂȚI!

● „Bălțile din Ghioroc sunt pline cu ... interese", susține una dintre părțile beligerante!

În urmă cu două luni, **Dorel Hărșan**, președintele Asociației Județene a Pescarilor Sportivi (AJPS) Arad a transmis Consiliului Local (CL) Ghioroc o adresă prin care își exprima intenția ca AJPS Arad să devină parte contractantă în ceea ce privește pescuitul în Bazinul Ghioroc. **Dorel Hărșan dorea amenajarea în zonă a unei baze sportive și de agrement pentru organizarea de competiții interne și internaționale de pescuit sportiv, precum și să dea posibilitatea pescarilor din partea de vest a țării să**

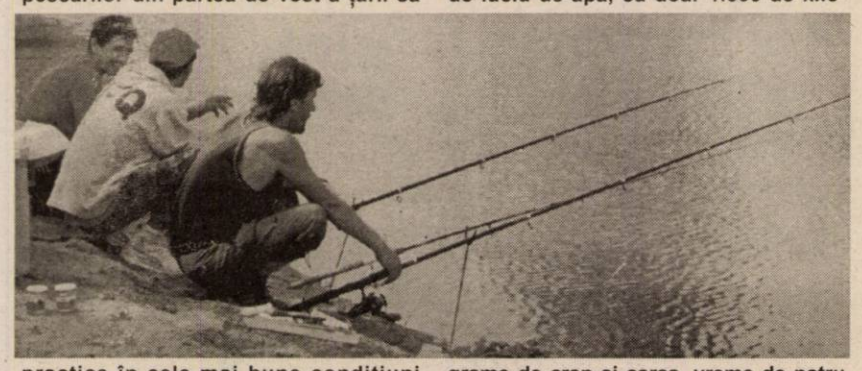

practice în cele mai bune condițiuni sportul preferat.

Deoarece a vrut să se prezinte cu lecțiile făcute, **reprezentantul AJPS atrăgea atenția că unele contracte încheiate în urmă cu câțiva ani între C.L. Ghioroc și Asociația Vânătorilor și Pescarilor (AJVPS) Arad, filiala Lipova, „sunt în afara cadrului legal pentru că partea semnatară a ambelor contracte, respectiv AJVPS Arad, nu a abilitat în nici un fel filiala Lipova să încheie acte juridice care să o implice. Mai mult, filiala Lipova nu are personalitate juridică, nu poate încheia acte fără a le supune acordului AJVPS Arad"**, încheiem citatul din adresă.

În finalul epistolei se mai arată că e de preferat găsirea unei soluții amiabile, în beneficiul AJPS și C.L. Ghioroc. Mai ales că AJPS nu deține un monopol în zonă, ci doar un luciu de apă, corespunzător ca suprafață.

La puțin timp după aceea, Dorel Hărșan și avocata Lăcrămioara Iordache și-au pledat cauza în fața consilierilor reliefând totodată faptul că, dincolo de baza legală în care au fost încheiate, contractele de administrare dintre C.L. Ghioroc și AJVPS, filiala Lipova, nu aduc nici un fel de beneficii comunei Ghioroc, deoarece se rezumă la o minimă populare cu pește.

„Să repopulezi toate bălțile din Ghioroc, care însumează zeci de hectare de luciu de apă, cu doar 1.500 de kilograme de crap și caras, vreme de patru ani, mi se pare o glumă", susține **Dorel Hărșan.**

La toate aceste chestiuni, primarul **Mircea Luca** răspunde în scris prin adresa nr. 1804/19 iunie 2003 că **„la ședința C.L. Ghioroc din 29 mai 2003 s-a stabilit menținerea contractelor de administrare încheiate cu AJVPS - filiala Lipova și astfel nu poate da curs solicitărilor AJPS Arad, având în vedere contractele încheiate".**

Deloc impresionat de acest răspuns **Dorel Hărșan** e hotărât să-și caute dreptatea pe calea justiției: **„Eu doresc să desfășor la Ghioroc o activitate în folosul tuturor. Am de gând să investesc bani mulți acolo, deoarece nu vreau să fac un lucru de mântuială. Acest fapt va conduce la dezvoltarea turistică a zonei, la creșterea prestigiului comunei. Mai ales că eu intenționez să organizez concursuri naționale și internaționale de pescuit. Nu am pretenția să primesc nici un fel de facilități, vreau doar să-mi desfășor activitatea în mod cinstit și în folosul oamenilor. Indiferent ce interese există acolo, am convingerea că dreptatea e de partea mea"**, a conchis **Dorel Hărșan.**

De cealaltă parte a ... bălții, primarul Mircea Luca a ținut să precizeze: **„Dl. Hărșan a fost de două ori la Primărie. Noi l-am ascultat și i-am spus că avem contracte cu AJVPS. Unul din 1998 și unul din 2000 sau 2001, nu mai reține exact. Contractele sunt încheiate în baza unor hotărâri de consiliu local și sunt validate de Prefectură, așa că totul e în regulă. Mai mult, pe dl. Hărșan și pe jurista sa i-am invitat la ședința de consiliu ca să stea de vorbă cu consilierii și să le ceară lor să revoce contractele, că asta nu e competența primarului. Eu discut doar pe lege cu dl. Hărșan, nu altfel"**, susținea primarul **Mircea Luca.**

În ceea ce privește faptul că acele contracte încheiate nu ar aduce beneficii comunității, dl. **Mircea Luca** a spus: **„Problema cu contractele care aduc sau nu beneficii revine proprietarului, care în acest caz este Consiliul Local. Dacă C.L. Ghioroc a considerat că acele clauze care au fost stipulate în contracte sunt benefice pentru cetățenii din comună, e hotărârea Consiliului dată la acea vreme. Dânsul vine la câțiva ani după aceea și spune una și alta. La vremea la care s-au realizat contractele, dl. Hărșan era președintele AJVPS Arad. Acum ține să-mi spună că nu a știut de acele contracte încheiate între AJVPS Lipova și C.L. Ghioroc. Mă îndoiesc!".**

În loc de concluzii

După cum s-au exprimat cei doi „beligeranți" e limpede că numai instanța va descurca firele... de undiță. Care va fi verdictul, vom vedea...

Oricum, sezonul de pescuit (pește) e liber doar câteva luni pe an, pe când sezonul de pescuit în ape tulburi e deschis în permanență.

Nicolae Oprean
Foto: Șt. Matyaș

În aceste zile
SE POT FACE ABONAMENTE LA ADEVĂRUL
în zonele I, II-III și V Micălaca prin reprezentanții societății comerciale
S.C. Wink Services SRL
Informații suplimentare la tel. 368104 și 229885, între orele 17-20.

Incursiuni ilegale la frontieră

O TÂNĂRĂ DE 17 ANI VOIA SĂ REVADĂ PARISUL...

● O româncă și un turc sexagenar se mulțumeau cu Budapesta

Polițiștii de frontieră din Vama Nădlac au reținut două persoane care încercau să treacă ilegal frontiera de stat. Domnica D.(48 de ani), din localitatea Negrilești (Bistrița-Năsăud) și Ramazan K. (61 de ani) - cetățean turc, se îndreptau pe jos spre frontiera cu Ungaria. Ei au declarat că intenționau să ajungă în Ungaria, la niște cunoștințe, pentru a-și găsi un loc de muncă. **„ Din cercetările efectuate a rezultat că cei doi s-au cunoscut în Germania, de unde au fost returnați în țările lor, deoarece au fost depistați muncind ilegal. Domnica D. avea interdicție pentru călătoriile în străinătate pentru o perioadă de cinci ani. "**, a precizat maiorul **Mareș Ioan**, purtătorul de cuvânt al I.J.P.F. Arad. Celor două persoane le-a fost întocmit dosar penal pentru săvârșirea infracțiunii de trecere ilegală a frontierei de stat.

De aceeași infracțiune se face vinovată și **Mihaela B.** În plus, tânăra buzoiancă de doar 17 ani va mai fi cercetată pentru infracțiunile de fals privind identitatea și complicitate la fals material privind înscrisuri oficiale. Ea a încercat să ajungă în Franța (de unde fusese deja returnată în acest an), folosindu-se de un pașaport fals pe care l-a cumpărat de la un cetățean necunoscut (?!)... Mihaela va ajunge, din păcate pentru ea, la Parchetul de pe lângă Tribunalul Arad. Nu la Paris, așa cum visase.

Olimpiu Bulzan

AMA GRUP INTERNATIONAL
!! CELE MAI MICI PRETURI !!
anvelope radiale **GOOD YEAR** și **SAVA**
(TURISME, CAMIONETE, CAMIOANE)
toata gama de anvelope **DANUBIANA**
6.990.000 lei (C.A.434/2003)
ANVELOPA TRACTOR SPATE (14.00 - 38/8PR)
telefon: 0257.270.262
Arad, str. Câmpul Liniștii, nr. 1 (fost TOFAN GRUP)

Reprezentant exclusiv al unui important producător german de detergenți și dezinfectanți pentru industria alimentară
caută
distribuitori zonali cu experiență în domeniu
fax : 021 348 53 43
e-mail :
oana.popescu@tehnoplus.ro
(3534570)

Profitați de posibilitatea de a investi banii dv. în Anglia, Germania și Elveția
Procentaj acordat pe un an (fix) în US Dolar sau Euro = 9,6% per anno
Informații:
CAN 888 - International Financial Consulting
Telefon: 0049 - 8509 - 936 96 88
Mobil: 0049 - 170 - 35 95 888
Fax: 0049 - 8509 - 93 32 9
E-Mail: InfoCAN888@aol.com
(2639084)

S.C. Construction House S.R.L.
Arad, Str. Pădurii nr. 49, tel. 214.633, 254.457
Produce UȘI interioare moderne, tip american
Vinde toată gama de MATERIALE DE CONSTRUCȚII ȘI ELECTRICE
TÂMPLĂRIE PVC și AL
Prețuri NEGOCIABILE
Montaj - Demontaj - gratuit
EXCLUSIV AL-PLAST
Calea Radnei bl. 108 C, tel. 210.280 (c.629)

s.c. Transilvania General Import-Export

Frutti Fresh, Izvorul Minunilor, European Drinks

Angajează
- MANIPULANȚI
- MERCANTIZORI - PROMOTERI
  - ABSOLVENȚI DE LICEU
- AGENȚI COMERCIALI
  cu atribuții de livrare
  - permis conducere cat. B, C, E
  - absolvenți de liceu

Informații / CV la tel./fax: 274.228; 0722.403.342

(3534611)

OFERTA DE OFERTA
MATROS 2000
La fiecare mp de...
PODELE LAMINATE
trafic intens 7,2 mm **204.900***
GRATUIT ...folia izolantă - grosime 3mm
LAMBRIURI MDF si PVC
Tel.:0257 / 349 888 , 0744 / 755 896
Arad, C. A. Vlaicu nr. 28-32
(înainte de stadionul UTA-fosta școală de șoferi)
*preț fără TVA

Știați că magazinele oferă: **CASA LUMINII**
....corpuri de iluminat import GERMANIA,AUSTRIA,OLANDA,BELGIA la CELE MAI INTERESANTE PREȚURI ?
...BONUS pentru fiecare al 10-lea client ?
...la standul « Oferta zilei >> produse cu o REDUCERE de preț de 50%?
... GARANȚIE de un an și SERVICE PERMANENT ?
Toate aceste avantaje numai la magazinele CASA LUMINII !!!
Nu mai sta pe gânduri !
CASA LUMINII Calea Timisorii nr.44 tel.287.948
B-dul Revolutiei 52-55 fax.288.596
(C.A.829/2002)

ABSOLUT NECESAR PENTRU VACANȚĂ!

CG & GC®
Soluții IT Complete Pentru Biroul Dumneavoastră

+3 ACCESORII CADOU!**

ALCATEL 301 — 9 $*
ALCATEL 320 — 19 $*
SIEMENS A50 — 19 $*
NOKIA 3410 — 54 $*

OFERTA CONNEX | - Reducere de 50% la orice tip de abonament până la sfarșitul anului (31 decembrie 2003). Oferta valabilă până la 31 iulie 2003.
*Prețurile nu includ TVA și sunt valabile doar pentru conectare în rețeaua Connex.
**Incarcator Auto, Husa, Hands-Free, în limita stocului disponibil

DEALER CONNEX

B-dul Revolutiei nr.42, Telefon: 0257.236.565, E-mail: cgarad@cg-gc.ro
www.cg-gc.ro 0722.55.77 99 www.gsm4all.ro (c.a. 170/2003)

ZIUASHOP. ÎN ORICE ZI, ÎN ORICE LOC.

Acum catalogul Ziua Shop se găsește la punctele de difuzare a presei de peste tot!
La munte, la mare, în orice împrejurare, poți face cumpărături prin cel mai avantajos sistem de vânzări din România: vânzări prin licitație începând cu 10% din prețul de magazin! Oriunde ai fi, cu un simplu telefon sau mandat poștal poți cumpăra produsele din catalogul Ziua Shop, întotdeauna la cel mai bun preț de pe piață!
Ziua Shop. Din 7 iulie, în orice zi, în orice loc!

Produse la prețuri de 10 ori mai mici! De la mașină de călcat la mașină mică!

ZIUA SHOP

str. Știrbei Vodă 150, București, tel: 4021 224 88 88/89/98, fax: 4021 212 60 22, office@ziua-shop.ro, www.ziua-shop.ro

NOI LOCURI DE MUNCĂ LA CONTOR ZENNER ROMANIA

ANGAJEAZĂ PE PERIOADĂ DETERMINATĂ

MONTATORI MECANICĂ FINĂ
OPERATORI STANDURI VERIFICARE METROLOGICĂ

CERINȚE:
- *studii liceale sau școala profesională*
- *dexteritate mecanică fină*
- *disponibilitate pentru program de lucru flexibil*

ANGAJEAZĂ PE PERIOADĂ NEDETERMINATĂ

VOPSITORI INSTALATIE VOPSIRE ÎN CÂMP ELECTROSTATIC

CERINȚE:
- *studii liceale sau școală profesională*
- *disponibilitate pentru program de muncă flexibil*
  Experiența în domeniu sau în domeniul vopsitoriei auto poate costitui un avantaj

Interviurile se vor susține zilnic la sediul firmei din: Arad, **Calea Bodrogului nr. 2-4**
între 28.07-01.08.2003, între orele 09:00 - 15:00
Pentru informații suplimentare: Tel: **0257-208.204, 208.280**

PROGES *pentru amenajări interioare*
Str. Dorobanți nr.55
Tel: 0257-282.021

PARCHET LAMINAT
de la **167.000** lei /mp*
LAMBRIURI LAMINATE, TAVANE POLISTIREN
PROMOȚIA LUNII !
PARCHET CLICK 230.000 lei/mp*
*Pret fără T.V.A.
(c.166)

SECA DISTRIBUTION

Grupul de firme Seca&Aquila distribuitor național de produse UNILEVER, WRIGLEY, FERRERO etc. caută în vederea angajării

KEY ACCOUNT REPREZENTATIVE pt ARAD

Responsabilitatea principală:
Dezvoltarea și menținerea relației cu cei mai importanți clienți aflați în Arad (divizia WRIGLEY)

Cerințe:
Studii superioare
Abilități de comunicare și negociere
Experiența în vânzări (minim 1 an)
Cunoașterea cel puțin a limbii engleze

Se oferă:
Pachet salarial motivant
Mașină de serviciu
Dezvoltarea profesională într-un mediu profesionist

Cei interesați sunt rugați să-și trimită CV-ul și Scrisoarea de intenție prin fax 0257/349770 sau e-mail: seca.arad.@xnet.ro.
(2639082)

Nr.1 în Europa
Vaillant
CEA MAI BUNĂ CĂLDURĂ

La "cea mai bună căldură" germană prețurile se topesc!!!

Microcentrală VUW 242-3 cu tiraj forțat, 24 kW - Inclusiv consola, chit evacuare gaze arse și PIF
Preț: 633,- euro fără TVA

SC SANEX COM IMPEX S.R.L.
Distribuitor autorizat Vaillant
Bd. Decebal bl. 15 parter
Tel./Fax: 0254/214.389

(C.A 48/2003)

Tipografia **Mediagraf**

Execută prompt, de calitate și la prețuri deosebit de avantajoase

• *Cataloage școlare, condici de prezență, carnete de note pentru elevi*

• *Registre, imprimate pliante, afișe*

• *Ziare, reviste, cărți, sonete, invitații de nuntă, cărți de vizită*

Informații și comenzi zilnic între orele 8-14 la sediul din str. Feleacului F.N. (lângă Complexul Jackson) sau la tel. 250.902; fax 250.920.

ANIVERSĂRI

Un buchet de trandafiri, *„LA MULȚI ANI!”*, multă sănătate și fericire pentru,

***SIMONA CIOBANU,* din CURTICI. Viața să-ți fie presărată cu împliniri. Cu drag, tata.**

VÂNZĂRI APARTAMENTE DOUĂ CAMERE

Vând apartament 2 camere, semidecomandat, parter, Micălaca, 14.200 Eu. Telefon 0257-265541. (14397)

Vând apartament 2 camere, decomandat, îmbunătățit, liber, 733A. Telefon 0744.552. 086. (14713)

Vând apartament 2 camere Grădiște, 72 mp, lavabil, faianță, balcon închis. Telefon 0257 - 218858, 0722.601.626. (14820)

Vând apartament 2 camere, zona 700, et. I, diverse îmbunătățiri, 15.000 Euro. Telefon 219494; 0744.767. 315. (14790)

Vând urgent apartament 2 camere + dependințe, lângă Piața Mihai Viteazul, Legea 112. Telefon 232946; 256606; 0722.850.867. (14877)

Vând apartament 2 camere (CEC-BRD), cărămidă, frumos. Telefon 0722.747.399. (14871)

Vând apartament 2 camere, parter, decomandat + garaj, Micălaca 300, între Euromedic și facultate. Telefon 0740. 059.157 sau 259785. (14786)

Vând apartament 2 camere, central. Telefon 270103; 0745.615.828. (15190)

VÂNZĂRI APARTAMENTE TREI CAMERE

Vând apartament 3 camere, ultracentral, parter, posibilitate privatizare, preț rezonabil. Telefon 0744.606.564. (14952)

Vând urgent apartament 3 camere, decomandat, contorizat, satelit, balcon închis, Aurel Vlaicu, bl. X.28, et. 8, preț negociabil 15.500 Euro. Telefon 242875. (8155483)

Ocazie! Vând apartament 3 camere, gresiat, faianțat, contorizat, lambriat, parter înalt, balcon închis, rolete robinețti cu bilă, 90 mp, preț 12.900 EU. Telefon 0257 - 270508, 0745.178.738, 0744.278.182. (15170)

Vând 3 camere decomandate Vlaicu, îmbunătățiri, 3 balcoane, 114 mp, 19.000 Eu. Telefon 213192, 0722.257. 409. (14623)

Vând apartament ultracentral, 3 camere, et. IV, Metianu 1, cu garaj. Telefon 0257-282842; 0724.954.427. (15197)

VÂNZĂRI APARTAMENTE PATRU-CINCI CAMERE

Vând apartament 4 camere, Micălaca. Telefon 270103; 0745.615.828. (15190)

Ocazie! Vând 4 camere, Piața Catedralei, 140 mp, parter înalt, termotecă, 28.000 eu, bun birouri. Telefon 213192, 0722.257.409. (14623)

Vând apartament 4 camere, 2 băi, 2 balcoane, gresie, faianță, termopane, aranjat tip occidental, bloc nou, zona Fortuna, Vlaicu. Telefon 0721.999.176, 348598. (9155470)

Vând apartament 5 camere, parter, str. Abrud, preț 23.000 Eu. Telefon 278718, 0740. 452.531. (14989)

VÂNZĂRI CASE

Vând casă, zona Gai, 1000 mp, preț 23.500 Euro, negociabil. Telefon 0742.147.223.

Vând vilă, zona Spitalului Județean, 135.000 Euro, 250 mp. teren 400 mp. Telefon 0744.987.736. 815128)

Vând VILĂ DEOSEBITĂ, complet utilată (mobilată) ultramodern, în Mureșel, ARADUL NOU, 300.000 Euro, negociabil sau 230.000 Euro, negociabil, nemobilată. Telefon 0722. 381.749. (13072)

Vând casă mare, nouă, cu spațiu comercial, termopane, încălzire centrală, Grădiște, Orient 58. Telefon 256769, 0722.239.242. (14937)

Vând casă în CURTICI, eventual schimb cu apartament Arad. Telefon 0740. 043.413. (13993)

Vând urgent casă în Zimandul Nou, toate utilitățile. Telefon 0744.531.812, 0745. 014.384. (14646)

Vând casă, central, str. Bariției, 5 camere, 2 băi, garaj, pivniță, bună privatizare. Telefon 0724.260.920. (14911)

Vând vilă ultramodernă, în Zădăreni - central, toate utilitățile, 2.000 mp. Telefon 413031. (14925)

Vând sălaș, sat Sederhat nr. 124. Informații telefon 0723.256.800. (8155491)

Vând, închiriez, imobil, 16 camere, pe str. Ceaikovski. Telefon 0722.372.699; 0257-211135. (14816)

Vând urgent casă la Conop DN spre Deva, suprafața 3711 mp, preț 6.500 EU negociabil. Informații la telefon 0257 - 218207, seara. (14730)

Vând casă, posibil privatizare sau închiriez, preț negociabil, str. Emil Gârleanu nr. 2, vizavi cu Liceul UCECOM. Vând casă pe str. Cardoș nr. 2, preț negociabil. Telefon 280524. (14642)

Vând apartament la casă, 4 camere, 2 băi, Legea 112, curte comună, confort deosebit, încălzire proprie gaz, garaj, zonă centrală, front stradal 15 m. Telefon 250308, 0722.692.973. (13996)

Vând casă cărămidă, grădină, acareturi, Confecții, 22.000 EU. Telefon 228640. (15124)

Vând casă Sânicolau Mic (hadă), pret 10.000 EU negociabil. Telefon 0766.741.323. (15143)

Vând casă de vacanță renovată, Săvârșin, pa Valea Troaș, 4.000 mp, preț 11.000 USD. Telefon 0740.069.907. (15168)

Vând casă Cicir, șoseaua principală, încălzire gaz, grădină 1500 mp. Telefon 216405. (13996)

Vând casă Podgoria, 3 camere, termotecă, bun sediu firmă, cabinet, 60.000 EU. Telefon 218856, 0722.257. 409. (14623)

Vând sau schimb casă 6 camere, antreu, bucătărie, baie, 1.440 mp, Sânicolaul Mic (centru) cu casă mai mică sau apartament, preț 55.000 Eu, negociabil. Telefon 278718, 0740.452.531. (14981)

Vând casă Pecica central, 4 camere, multiple anexe, 15.000 EU negociabil. Telefon 0257 - 469920. (15089)

Vând apartament la casă (Piața Catedralei), 3 camere + dependințe, 160 mp, gaz, acces auto, preț 30.000 Euro. Telefon 0257-284793. (15134)

Vând casă în Pîncota, ultracentral, cu spațiu comercial. Informațuu telefon 0256-495.830. (6450546)

Vând casă 3 camere, bucătărie, baie, toate faianțate, gresiate, anexe, garaj mansardat, grădină, în suprafață totală de 2000 mp. Informații la 0740.107.597, 0740.839.157, în localitatea Șag, nr. 504. (14974)

Vând casă din cărămidă mare cu tot confortul, anexe, 2 grădini, apă curentă, curent trifazic, și 0,5 ha pământ arabil în localitatea Gurahonț. Informații la telefon 267131; 0740.107.589, după ora 16. (14973)

Vând casă modestă, 750 mp, preț rezonabil, str. Livezilor nr. 11, Poltura. (15180)

Vând urgent casă, 3 camere, terasă, + teren 723 mp Micălaca, str. Renașterii nr. 42B. Telefon 0721 599.721. (15199)

VÂNZĂRI SPAȚII

Vând SPAȚIU COMERCIAL Strand (și în rate) central. Telefon 0788.327.796; 0722.979.950. (15153)

Vând COMPLEX: 1 clădire + 2 HALE, Nădlac, 12.000 mp, avantajos. Telefon 0722.555.403. (15196)

VÂNZĂRI TERENURI

Vând 22.000 mp, posibilități parcelare, zona Sere-Grădiște. Telefon 285249, 0745.365.755. (14692)

Vând teren intravilan, zona Liceul Industrial 2, preț 12.Euro/mp. Telefon 0722. 372.699; 0257-211135. (14816)

Vând TEREN INTRAVILAN în PĂULIȘ, pe drumul de GHIOROC, sub deal, 1,36 ha în întregime- 11 Euro/mp. Telefon 0257-388.451. (4337)

VÂNZĂRI AUTO

Vând Ford Ka 1,3i, 2000, klimă, în curs de înmatriculare, 6.600 Eu; Ford Sierra 20i, 1992 (cu portbagaj) recent înmatriculat, 3.550 Eu. Telefon 218909, 0722.295. 928. (14689)

Vând Dacia Berlină nouă, o km. Telefon 0740.024.293. (13962)

Vând Ford Probe an '90, stare impecabilă, 2.500 EU negociabil. Telefon 288339 sau 0723.162.819. (14729)

Vând Dacia 1310 Berlină, nouă. Telefon 0740.024.293. (14671)

Vând microbus marfă Mercedes MB 100D, 1993. Telefon 0722.381.765, 0257-462322. (14698)

Vând tractor U650 + plug 3 capuri. Telefon 0722.381.765, 0257-462322. (14698)

Vând Dacia 1310, nouă, câștigată la Loto. Telefon 0744.597.403. (14850)

Vând autoturisme Dacia, stare foarte bună, la schimb cu Dacia avariată + diferență. Telefon 0745.702.450. (14982)

Vând ARO camionetă, motor Brașov, an 1987, preț negociabil. Telefon 417125. (8155485)

Vând Renault 9, an fabricație 1983, PF benzină, stare excelentă, preț 1.700 EU negociabil. Telefon 0257 - 218207. (14730)

Vând Opel Vectra 1,7 TD an fabricație 1995 cu vama plătită și un Ford Fiesta, an fabricație 1988. Telefon 0722.251.555. (15102)

Vând Rabă 10 tone Benă lungă de 6 m, cabină dublă CIV, PF, preț 2.900 EU. Telefon 0257 - 270508, 0745.178.738. (15170)

Vând Opel Ascona an 1982, două uși, verificare 2005, înmatriculat persoană fizică, stare bună, preț 1400 EU negociabil. Telefon 0257 - 284975, 0788.328.072. (14799)

Vând tractor U-650, în stare de funcționare și plug PP3-30. Informații Semlac 684, telefon 534125. (15104)

Vând Dacia berlină, 1310, nouă. Telefon 0740.626.094. (7793123)

Vând piese Ford Cargo; motor Nissan Lavrel 2,8 Diesel, barcă cu motor și vele, IMS 461 motor Ford. Telefon 418443; 0745.802.527; 0740.234.403. (15179)

Vând camion Mercedes 808 (7,5 tone), 3500 Euro. Telefon 0745.355.868. (15195)

Vând autodubă IVECO; OPEL SENATOR Automatic. Telefon 0723.253.651. (15200)

Vând Dacia 1300, multe îmbunătățiri, acte la zi, preț 550 Euro, negociabil. Telefon 0721.060.093. (15203)

VÂNZĂRI ELECTRO

Vindem CASE MARCAT FISCALE, CÂNTARE ELECTRONICE și CONSUMABILE. Telefon 272727. (12891)

Vând CUPTOR PIZZA, FRITEUZĂ și VITRINĂ FRIG. Telefon 0723.384.607. (p)

Vând la prețuri bune TELEVIZOARE COLOR, MAȘINI SPĂLAT AUTOMATE, CONGELATOARE, LĂZI și COMBINE frigorifice. Ofer garanție. Calea Radnei 153. Telefon 274600. (12970)

Vând Playstation, 1 nou. Telefon 0722.381.765, 0257-462322. (14698)

Vând CUPTOARE PATISERIE, malaxor, VITRINĂ FRIGORIFICĂ expunere FAST FOOD. Telefon 284000.

Vindem LĂZI, COMBINE FRIGORIFICE, CONGELATOARE, VITRINE, FRIGIDERE, MAȘINI DE SPĂLAT, TV COLOR, numerar sau în rate, prețuri foarte mici și negociabile, Calea Radnei nr. 225, telefon 259339, 0744.706.321, 563027. (14931)

Vindem CASE MARCAT FISCALE, CONSUMABILE, CÂNTARE ELECTRONICE. Telefon 211211, 281188. (c.)

Vând AGREGATE FRIG: CONGELATOARE, cameră frig. Telefon 0723.253.651. (15200)

VÂNZĂRI DIVERSE

Vând GARAJ ULTRACENTRAL, cu extras CF. Telefon 0744.784.443. (14070)

Vând PLASĂ GARD ZINCATĂ, PLASĂ RABITZ, CUIE, toată gama de SÂRME, str. VRABIEI 4. Telefon 289997. (14751)

Vând TABLĂ DECAPATĂ 1x1000x2000, str. Vrabiei, nr. 4. Telefon 289997. (14751)

Vând MOBILĂ BUCĂTĂRIE, DORMITOR, LIVING, moderne, toate noi. Telefon 256769, 0722.239.242. (13318)

Vând UȘI și FERESTRE PVC cu geam termopan, orice dimensiune. Telefon 256769, 0722.239.242. (13318)

Vând BOLȚARI, calitatea I, 14 modele, prețuri negociabile. Telefon 0745.634.885. (10076)

Vând BOLȚARI OMOLOGAȚI, beton și zgură, la cel mai bun preț. Telefon 0722.621.600, 0722.870.752; 283683. (c. 369)

Vând TERMOTECI, BOILERE, CONVECTOARE, POMPE DE CIRCULAȚIE. Garanție. Telefon 0740.249. 544. (14589)

Vând baloți lucernă. Telefon 0723.372.962. (14691)

Vând garaj str. Mărțișor, bloc Petrol, Podgoria. Telefon 253382. (14815)

Vând garaj autorizat în Alfa, zona bl. 75. Telefon 0744. 337.766. (14921)

Vând 10 tone grâu pentru panificație. Telefon 512437. (7793120)

Vând ieftin cărămidă pentru coșuri și diferite construcții. Informații telefon 0723.855. 086. (7282031)

Vând BCA, BLOCURI CERAMICE, ȚIGLĂ, CIMENT, VAR, BINALE. Telefon 211272. (13964)

Vând presă balotat pe ață, stare bună. Informații telefon 0745.970.366. (14897)

Vând LEMNE FOC, NISIP, BALAST, la domiciliul clientului. Telefon 210771. (14583)

Vând mobilă și diverse, lichidare locuință. Telefon 278718, 0740 452.531. (14989)

Vând cazan încălzire centrală, combustibil solid, „Salonta”, impecabil, puțin folosit. Telefon 260088. (15136)

Vând 2 cazane fiert țuică, stare impecabilă, în funcțiune, Arăneag nr. 85, familia Mișca. (15136)

Vând BOLȚARI VIBROPRESAȚI 300X250X200-11.500 lei; 1mc-770.000 lei. Telefon 0257-281491; 0722.381.750. (15134)

Vând PULT cu placă termorezistentă cu DOUĂ VITRINE-expunere; APARAT ELECTRIC pentru FURSECURI; robot cu tăietor pentru CARMANGERIE; MESE și SCAUNE cofetărie. Telefon 257511; 0722.855.701. (15111)

Vând 4 căzi pentru prune, localitatea Ususău, sat Pătriș nr. 63.

Vând dormitor vechi, furnir nuc, recondiționabil. Telefon 235866, după ora 20. (14981)

Vând RAFTURI magazin, VITRINE FRIGORIFICE, cântar ELECTRONIC. Informații 0257-229941; 0257-289011. (8357560)

Vând NISIP și BALAST, la domiciliul clientului. Telefon 257769. (15198)

Vând BALAST, NISIP, LEMNE FOC, la domiciliul clientului. telefon 241278; 0745.272.375. (15198)

Vând mobilier comercial: rafturi, tejghele, europaleți, mese, cântar semiautomat, pomi ornamentali. Telefon 0723.252.651. (15200)

Vând TERMOTECI, boilere, convectoare, calorifere, pompe de recirculare. Garanție. Telefon 0740.249.544. (15195)

CUMPĂRĂRI TERENURI, IMOBILIARE

Cumpăr garsonieră cf I sau II, plata pe loc, ofer între 5.000-6.500 Eu. Telefon 0740.578.437. (14942)

(Continuare în pagina 14)

Vindem

Hârtie de împachetat

Numai la sediul redacției ziarului ADEVĂRUL

Telefon **281.797**

B-dul Revoluției nr. 81 Arad

Program orele **9⁰⁰-14⁰⁰**

(Urmare din pagina 13)

CUMPĂRĂRI ELECTRO

Cumpăr frigider, ofer 700.000, congelator, ladă, combină frigorifică, 1.200.000-1.500.000. Telefon 273965; 0721.838.968. (8155458)

CUMPĂRĂRI DIVERSE

Cumpăr pene. Telefon 0740.429.470, 210863, str. Gh. Doja nr. 197. (14971)

Cumpăr cărți tipărite înainte de 1944. Telefon 338427. (15144)

Cumpăr 20-25 tone grâu, orz, orzoaică și porumb. Telefon 0745.037.225. 814916)

SOCIETATE COMERCIALĂ cumpără UTILAJE CARMANGERIE: cuter carmangerie 40 litri; CAZAN electric fierbere 90 litri; celulă fierbere și afumare electrică, spriț hidraulic 30 litri, mașină injectat manuală. Informații telefon 280263. (15126)

Cumpăr grâu. Telefon 0745.962.386. (15181)

LOCURI DE MUNCĂ

SC angajează BARMANĂ. Telefon 256835. (p)

Angajăm MECANIC pentru REPARAȚII BICICLETE. Salariu atractiv. Telefon 0724.454.794. (14860)

SOCIETATE COMERCIALĂ angajează CONFECȚIONERE. Telefon 0257-306.055, str. Feleacului nr. 1. (14922)

SC ATLASSIB SRL angajează: ȘOFERI transport persoane: permis conducere cat. B, C, D; E, vechime minim 5 ani ca șofer, domiciliul în Arad, telefon. Relații la telefon 0269 - 224101, 0269 - 231012 int. 391 sau 323. (15101)

Angajăm PATISERE, salar 5.000.000. Informații PIZZA PARTY, bloc 510, Micălaca. (15163)

SC SPECTRUM DET SRL angajează AGENȚI PAZĂ, aspect fizic plăcut, fără antecedente penale. Telefon 270875. (15169)

SC MAYA angajează CONFECȚIONERE (mașiniste) confecții textile. Telefon 256935. (14317)

CPI SECURITY angajează urgent, în condițiile Legii 18/1996, AGENȚI de PAZĂ. Condiții de lucru și salariu foarte motivante. Telverde: 0800 800 046, luni-vineri între 10.00 - 16.00. Apel gratuit. (f, 3534560)

Angajăm VÂNZĂTOARE (VÂNZĂTORI) -fast-foods. Telefon 0744.533.233. (14842)

PREIAU evidență CONTABILĂ pe calculator pentru AF, PF, SRL. Telefon 261838; 0745.521.300. (14909)

FARAON PECICA angajează ȘEF SECȚIE și CONFECȚIONERE, salar până la 4.000.000 net + bonuri. Telefon 469524, 0744.594.466. (14884)

SOCIETATE COMERCIALĂ prelucrarea lemnului angajează TÂMPLARI CALIFICAȚI. Telefon 275234. (15062)

SC angajează BRODEZE (calificate, necalificate) Arad, str. Dâmboviței 23. Telefon 289040, 0722.252.637. (15063)

Angajăm TINICHIGIU și MECANIC cu cunoștințe și parte electrică-reparații camioane în AUSTRIA. Oferim și cazare. Informații telefon 0742.680.575. (15173)

SOCIETATE angajează ÎNGRIJITOARE curățenie și MUNCITOR NECALIFICAT. Telefon 338353, zilnic orele 9-12. (15165)

SOCIETATE COMERCIALĂ angajăm: ZIDARI, FINISORI, muncitori NECALIFICAȚI. Telefon 0788.302.675. (15154)

PAMBO PROD anajează TÂMPLARI PVC pentru montaj la domiciliul clientului și ȘOFER cat. B, C, E. cu cunoștințe de mecanică auto. Informații la telefon 281185 sau str. Dorobanților nr. 18. (15152)

DEPOZIT ALIMENTAR angajează AGENȚI VÂNZĂRI dinamici, studii medii, experiență, între 25-35 ani. Telefon 280876. (15100)

Angajez OPERATOARE calculator-casieră. Telefon 0742.120.326. (15093)

SOCIETATE COMERCIALĂ angajează CROITORESE. Telefon 347977. (14990)

Angajăm PERSONAL pentru ACTIVITATE de CURĂȚENIE, sediu firmă. Telefon 0722.352.083. (f.)

SC HOINAR TRUCK SHOP SRL angajează VÂNZĂTOR piese AUTO, import: stagiul militar satisfăcut, abilități comunicare, permis conducere, cat. B, cunoștințe operare PC. Informații telefon 219892. (15186)

Angajăm MUNCITORI: producție ELEMENTE BETON și CONSTRUCȚII METALICE, MARCHETING. Telefon 287885. (15189)

PRESTĂRI SERVICII

REPARAȚII FRIGIDERE, CONGELATOARE, la domiciliul clientului. Garanție 1 an. Telefon 282276, 0740.810.003. (15193)

Executăm BETONĂRI, TENCUIELI, zugrăveli, REPARAȚII acoperișuri, acceptabil. Telefon 211646; 0740.994.503. (13887)

SILDOR PROD.
Reparații montaj, FRIGORIFICE și AER CONDIȚIONAT. Vânzări VITRINE, RAFTURI și CAMERE FRIGORIFICE, NOI. Telefon 0257-349121, 0257-270622. (c. 32)

Școala șoferi, col. RUSU, B-dul Decebal 18, asigură 30 ore conducere. Telefon 283696. (15140)

Executăm INSTALAȚII ELECTRICE-SANITARE și amenajări interioare. Telefon 0744.643.379. (15135)

Execut BETONĂRI, TENCUIELI, ZUGRĂVELI, instalații electrice complete. Telefon 0740.237.836. (15182)

Repar ieftin: FRIGIDERE, CONGELATOARE, garanțial. Transport gratuit. Telefon 217451; 0722.417.397. (15196)

DIVERSE

PAROHIA ORTODOXĂ SEMLAC scoate la licitație lucrarea de REPARAȚII EXTERIOARE la BISERICA ORTODOXĂ SEMLAC. Informații, preotul paroh, ROȘU IOAN, Semlac nr. 562. (15184)

Pavel din Lipova, mulțumiri doamnei AURELIA ARDELEANCA care m-a vindecat de impotență. Telefon 263951, 0723.924.535. (15086)

Cea mai puternică tămăduitoare din sud-estul țării VALENTINA, vine în ajutorul dumneavoastră cu leacuri și descântece, are o vastă experiență de a dezlega farmece și blesteme, scoate argintul viu, vindecă epilepsia, impotența, ajută în afaceri. Telefon 0721.564.457; 0257 - 231258. (15125)

Tămăduitoarea TAMARA dezleagă FARMECE, BLESTEME; lecuiește BEȚIA, IMPOTENȚA, multe altele. Telefon 0723.421.156; 368624. (15127)

Celebra tămăduitoare, TAMARA.
Anonimă din Arad, nu am cuvinte pentru a mulțumi că mi-a adus LINIȘTE în suflet și în casă. Apelați cu încredere, telefon 368624; 0723.421.156. (15145)

Primăria comunei ȘICULA, scoate la licitație publică TEREN înscris în C.F. (3515), suprafață de 25.827 mp. plus ȘOPRON în localitatea CHERELUȘ, în data de, 8 august 2003. Telefon 326008. (7793125)

Ofer VALUTĂ ÎMPRUMUT în condiții avantajoase. Telefon 0723.952.205. (14768)

Cea mai AUTENTICĂ, RENUMITĂ și VESTITĂ TĂMĂDUITOARE, VALERIA ZENA, prezentă în Arad, la cerința arădenilor o găsiți la telefon 0257-262935; 0744.288.220. (15201)

TURISM

TURISM - LITORALUL ROMÂNESC, 1.400.000-8.625.000 lei, Bd. Revoluției nr. 44. Telefon 338493. (14355)

OFERTĂ SPECIALĂ! GRUPURI 30-40 persoane, reducere 5-15%, GRECIA 80-200 Eu. Bd. Revoluției nr. 44. Telefon 338493. (14355)

„RALU" transport persoane în ITALIA NORD (joi). Telefon 0721.605.913; 0257-349947. (15122)

ÎNCHIRIERI

Închiriez (dau) apartament ultracentral, nemobilat, pentru birou, cabinet, locuință. Telefon 285566. (14722)

Închiriez (ofer) apartament 2 camere, mobilat lux. Telefon 0722.622.676. (14929)

Închiriez AUTOIZOTERMĂ TOYOTA DIESEL 2 tone. Telefon 0744.880.254. (14978)

Închiriez pe termen lung, apartament 2 camere, mobilat, centru, telefon. Informații telefon 284855, după ora 20. (14673)

Închiriez (ofer) SPAȚII PRODUCȚIE utilate confecții metalice, SPAȚII DEPOZITARE + COMERCIALE; avantajos. Telefon 244803 orele 8-15. (13686)

Închiriez 38mp. Unirii 1, ap. 1, complet renovat. Telefon 0722.294.842; 0722.287.612. (14886)

Oferim spre închiriere SPAȚII COMERCIALE pentru: MAGAZINE, DEPOZITE, PRODUCȚIE. Telefon 281036. (c. 48)

Dau în chirie o cameră la casă, în Aradul Nou, la 2 fete sau tineri căsătoriți. Telefon 286265, după ora 18. (15008)

Ofer spre închiriere apartament două camere + garaj, zona Miorița. Informații telefon 271938 sau 0744.295.963. (8357558)

Închiriez (ofer) SPAȚIU 30 mp, dotare COFETĂRIE-PATISERIE, Grădiște. Telefon 270357. (15188)

Închiriez apartament 2 camere, semomobilat, zona Podgoria, 250 Euro (chirie anticipat pe 3 luni). Telefon 0723.308.286. (15194)

✝ DECESE ✝

Cu adâncă durere anunțăm moartea fulgerătoare a scumpului nostru soț, tată și bunic,

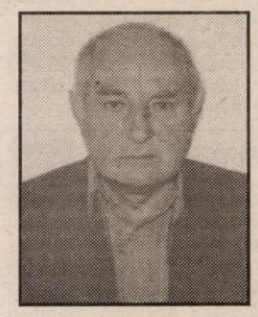

HALASZ FRANCISC,

la vârsta de 69 ani. Înmormântarea va avea loc marți, 29 iulie 2003, ora 15, de la Capela Cimitirului Aradul Nou. Dumnezeu să-l odihnească în liniște și pace!. Nu îl vom uita niciodată: soția IULIANA, fiicele MARIA ȘI ILDIKO împreună cu soții: NELU și SAVERIO și nepoții: GABRIEL, MATIA și CRISTIAN, îndoliați.

Cu adâncă durere anunțăm plecarea dintre noi, în lumea celor drepți, la vârsta de 75 ani, a celui care a fost soț, tată, bunic și străbunic,

AUREL ROȘU.

Chipul tău va rămâne veșnic în inimile noastre și nu te vom uita niciodată! Funeraliile vor avea loc marți, 29 iulie 2003, ora 16, din str. Rahovei nr. 1, la Cimitirul Grădiște. Dumnezeu să te odihnească în pace! Familia îndoliată.

✝ COMEMORĂRI ✝

S-au scurs 2 ani de când a încetat să mai bată inima iubitului nostru soț și tată,

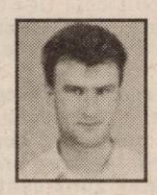

TIBERIU LEAHU.

Vei rămâne veșnic în inimile noastre. Dumnezeu să te odihnească! Soția SORINA și fiul SERGIU.

Trecerea timpului nu va șterge din memoria noastră, chipul frumos, generozitatea și noblețea sufletească a celei care a fost,

URDAȘ ADELINE.

La împlinirea unui an de la tragicul accident, în care și-a pierdut viața împreună cu fiul **ALEX,**

și soțul,

NICU.

Rugăm pe bunul Dumnezeu să-i odihnească în pace! Colegele de la Laboratorul SC INDAGRARA. (15147)

✝ SERVICII FUNERARE ✝

RO STYL COMPANY
SERVICII FUNERARE COMPLETE
PRODUCĂTOR SICRIE
ARAD, STR. M. EMINESCU 22, TELEFON 214.422
Magazin deschis și noaptea
OFERIM
● SICRIE 10 MODELE DE LA 500.000 LA 3.600.000
● SICRIE LUX 4 MODELE DE LA 4.500.000 LA 20.000.000
● LENJERIE DECES 6 MODELE DE LA 300.000 la 2.000.000
● CRUCE, LUMÂNĂRI, PROSOAPE, BATISTE, MÂNERE și ȘURUBURI SICRIU
OFERTĂ SICRIU FAG CRUCE RESPETE 1.500.000
APELÂND LA SERVICII: ÎMBRĂCAT, FORMOLIZAT ȘI TRANSPORT BENEFICIAȚI DE 15% REDUCERE LA SICRIU
TRANSPORT INTERN ȘI INTERNAȚIONAL
▼PLATA ȘI DUPĂ ÎNCASAREA AJUTORULUI DE ÎNMORMÂNTARE.
PĂREREA DVS. CONTEAZĂ!
TELEFON 0744.690.121

IN MEMORIAM "KUKI"
Servicii Funerare Complete
Str. M Eminescu Nr.4
ÎN CURTE
Tel:211.929 - 0723.343.964
Magazin deschis la orice oră
OFERĂ:
SICRIE 10 modele de la 600.000 - 2.800.000
SICRIE LUX 6 modele de la 3.600.000-10.500.000
SICRIE import 70.000.000 lei
Mânere. șuruburi accesorii
LENJERIE 7 modele de la 350.000 - 1.400.000
GRATUIT!!!!
Transportul sicriului la domiciliu
ÎNBĂLSĂMATUL
Plata în Rate!!!
Transport Intern și Internațional

POMPE FUNEBRE Servicii Funerare Complete
Piața UTA Bloc U6 *colț cu magazinul electrice*
telefon 272.660, 0722.962.119, 0788.900.928
magazin DESCHIS la orice oră
O - Programări înmormântări
F - Sicrie, respete, cruci
E - Lumânări, batiste prosoape
R - Executăm transport în localitate și județ
I - Spălat, îmbrăcat
M - La comandă - colaci, colăcei și coroane
Plata și după încasarea ajutorului de înmormântare.

AI VEDERI LARGI

Vezi că mulţumită companiei la care lucrezi
ai acces comod şi rapid la disponibilităţi?
Vezi că oriunde în lume îţi e un real sprijin
în călătoriile de afaceri, dar şi în vacanţe?
Vezi că toţi comercianţii îţi zâmbesc mulţumiţi?

Vezi bine că noul card MasterCard Business de la Romexterra face toţi banii!

BANCA DE CREDIT ŞI DEZVOLTARE
ROMEXTERRA

Arad,
Str. Episcopiei, nr.26,
Tel.: 0257-211027, 211028
Fax: 0257-210667

www.romexterra.ro

(c.31/2003)

web west environ business computers

WEB COMPUTERS
ARAD P-ţa Spitalului Bl. 2A Ap.23 Parter
Telefon:0257-255900, 257071, 270728

Vara asta vă facem bagajele pentru concediu

Cameră foto digitală MICROTEK .....99 €*
2,1 mega pixels, 4x digital zoom, blitz, mod filamre cu sunet
Telefon mobil Motorola T720i incl. camera foto.....299€*
Cameră video Panasonic VDR-M30EG.....1599€*
Prima cameră de filmat care înregistrează direct pe suport DVD
Monitor Philips 150 S3F15" TFT TCO 99.....249€*
Monitor 18" TFT TCO 99, 80kHz, 0,28.....399€*
*preţurile nu conţin TVA

SONY VAIO

Notebook SONY VAIO FX 902P

CPU: 1600+ Mobile AMD Athlon(tm) XP (AMD PowerNow!(tm) Technologie)
RAM: 256 MB SDRAM SO-DIMM (max. 512)
HDD: 20 GB
TFT: 14,1" XGA 1024x768
VGA: ATI(tm) 3D RAGE Mobility-M1 8 MB Video SDRAM (3D)
CD-RW/DVD-ROM (R-write:16x;RW-write:10x;DVD-read:8x;CD-read:24x),
FloppyDisk
Conectori: i.LINK(tm) (IEEE1394), 2 USB, paralel, serial, microfon,că°ti
Modem V.90, K56 flex,
Ethernet 10 BASE-T/100 BASE-TX, VGA , TV out
Greutate: 3,1kg Dimensiune: 324 x 46,9 x 265,5mm
Microsoft® Windows® XP Pro, Sony Software; Adobe Photoshop Elements LE

(c.433/2003)

Preţ special: 799 €*

S.C. "MOL ROMANIA PETROLEUM PRODUCTS" S.R.L.
is looking for:

SALES REPRESENTATIVE

(Code: SR)
locations: Arad, Oradea

Requirements:
- *Excellent communication, presentation and negotiation skills*
- *Well-organized, self motivated and objective oriented person*
- *At least 1,5 years of sales experience*
- *Computer knowledge (MS Office)*
- *University degree*
- *Clean driving license*

If you are the right candidate, please send your letter of intention and Curriculum Vitae to:

S.C. "MOL ROMÂNIA P.P." S.R.L., 400489 - Cluj-Napoca, Republicii street, no. 109, 4th floor; Fax: 0264-594852, e-mail: office@molromania.ro latest until 4th of August 2003

Please indicate the position Code on Your letter.

MOL
Partner in progress

SC L'INTIMO di CAMILLA SRL
Bujac - str. Independenţei nr. 3
Telefon 289244

Angajează:
● *personal cu experienţă confecţii lenjerie intimă femei*

Se asigură:
- salarizare atractivă
- bonuri de masă
- se decontează abonamentele
- se asigură transport de la firmă la staţia de tramvai atât dimineaţa cât şi după masa

(8357564)

FĂ-ŢI VACANŢA CU SUZUKI

www.suzukivest.ro

SWIFT cu 5 uşi de la 5.727 € (fără TVA)

DOTĂRI STANDARD: dublu airbag, închidere centralizată, geamuri faţă acţionate electric, faruri şi oglinzi reglabile electric
DOTĂRI OPŢIONALE: ABS, aer condiţionat, servodirecţie
VÂNZĂRI CASH, ÎN LEASING SAU PRIN CREDIT BANCAR
FINANŢARE PRIN SARA LEASING

(C.A.629/2002)

RS SARA MOTORS ARAD Importator SUZUKI în România
Calea Radnei nr. 221, Tel./fax 0257-22 92 72, 25 39 29

S.C. BLACK SEA SUPPLIERS SRL
Importator direct

vinde din stoc

CENTRALE TERMICE: IMMERGAS		
tiraj forţat	EOLO STAR	19.500.000
tiraj natural	NIKE STAR	16.885.500
	BIASI	
tiraj forţat		20.500.000
tiraj natural		18.300.000
RADIATOARE OŢEL		
600 x 600		1.253.800
600 x 800		1.573.000
600 x 900		1.721.956
600 x 1000		1.850.945
600 x 1200		2.131.022
ŢEAVĂ cupru bară		
φ15		34.276 / ml
φ18		48.258 /ml
φ 22		70.735 /ml
CAZANE VIADRUS		
20 KW		20.600.000
25 KW		22.750.000
30 KW		24.900.000
35 KW		27.000.000

Preţurile sunt promoţionale şi conţin TVA.

Relaţii la depozit: str. Ursului 21, tel. 271.052, 275.600

ŢEAVĂ şi FITINGURI multistrat, fitinguri cupru, aer condiţionat, baterii, ţevi negre şi zincate, profile pătrate şi rectangulare, robineţi, pompe, hidrofoare.

(2639035)

SC.DUOTEX COMPANY SRL.

Angajeaza:

Personal calificat pentru calcat final.

Informatii la telefon 210 448 sau la tel 0722 622 930, Intre orele 09 - 17.

Numai prin dealer autorizat
S.C. IATSA S.A. ARAD
Calea Timişorii 127
DACIA
tel/fax: 287.366, 278.950, mobil 0744.618.140

- experienţă, amabilitate, seriozitate, profesionalism
- vânzări la preţ de fabrică autoturisme: **cash, rate, leasing**
- tinichigerie, vopsitorie, mecanică
- inspecţii tehnice periodice
- piese de schimb de origine, suprastructuri

Clienţilor noştri le oferim o gamă largă de servicii gratuite.

SERVICE: garanţii şi post garanţii

ALSO industrial

310103 - Arad,P-ţa Veche nr.1,Tel/Fax: 0257-214901

HAINE ŞI ECHIPAMENTE DE PROTECŢIE

Program zilnic (de Luni până Vineri): **8.30-16.30**
Informaţii la *Tel:* ***0788.315.806*** *sau* ***0742.048.561***

E-mail: ***also_industrial@rdslink.ro*** (3401694)

S.C. CENTRAL S.A. ARAD

angajează familie pentru munca la fermă

Condiţii: vârsta maximă 40 ani

SE ASIGURĂ:
- locuinţă
- salarizare avantajoasă

INFORMAŢII la sediul societăţii din Arad, Str. Horia nr. 8.

(3534624)

s.c. SATLINE s.r.l. TELEFON 251.461, 0744/507.211 SHOW ROOM ARAD, Piata Mihai Viteazul - BL. M7 - PARTER

TÂMPLĂRIE DIN ALUMINIU ȘI P.V.C. NOU! RATE / 5 ani AVANS 0

CU GEAM TERMOPAN; PROFILE PVC TROCAL Germania; PROFILE ALUMINIU Grecia

Lia Ardelean

vă invită la
Casa de Cultură a Sindicatelor
să cumpărați

Mobilier divers

la prețuri acceptabile

RATE până la 36 de luni AVANS 0

Pe raza municipiului transport și montaj gratuit.

PROGRAM zilnic 8 - 18, sâmbătă 9 - 13.

Produse originale Onduline
Onduline Bardoline Bituline Onduti.ss FONDALINE
www.onduline.ro
office@onduline.ro

PRODUS ORIGINAL

Onduline.
Am inventat, am perfecționat.

Acoperișurile Onduline au în compoziția lor materiale care nu afectează mediul înconjurător. Folosirea acestora nu implică nici un risc pentru organismul uman.

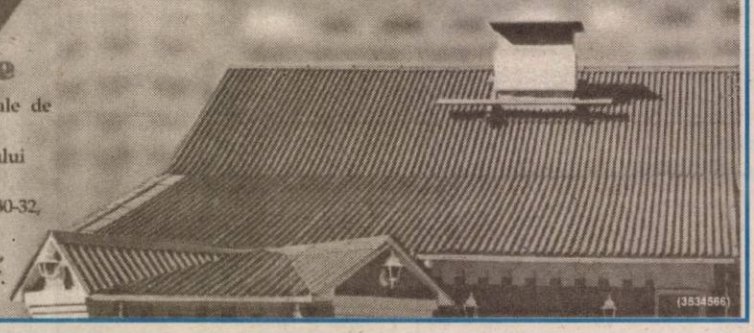

Onduline

Onduline Materiale de Construcții.
Membră a Grupului Onduline-Franța.
Str. Năvodari nr. 30-32, sector 1, București.
Tel: (021) 233 1264,
Fax: (021) 233 1267.

S.C. B.A.P.D. S.A. Arad

Vinde prin magazinele de specialitate

situate în Arad, cât și în județ:
Ineu, Pâncota, Sebiș, Lipova, Sântana, Chișineu-Criș, Șimand

următoarele produse:

- Cabluri și conductori electrici
- Aparataj de joasă și medie tensiune
- Corpuri de iluminat
- Condensatori și motoare electrice
- Aparataj electrocasnic
- Organe de asamblare
- Cuie
- O gamă largă de scule
- Cauciucuri, furtune, curele trapezoidale,
- Vopsele, grunduri
- Biciclete
- Contoare pentru branșament și apartament
- Klingerit
- Electrozi și sârmă sudură

PREȚURILE SUNT FĂRĂ CONCURENȚĂ

Pentru cantități mari de marfă Acordăm posibilitatea de negociere a prețului precum și transport până la client.

Informații la tel. 0257-281165

Executăm: diverse scule și matrițe de orice complexitate.
Informații la tel. 0257-270360 sau 0257-270367.

s.c. REMAT s.a. Arad

Vinde din depozitul situat pe Câmpul Liniștii nr. 1

- Toată gama de laminate,
- Tablă - toate dimensiunile
- Profile ușoare și grele, corniere
- Bare hexagonale și rotunde
- Fier beton - toate dimensiunile
- Sârmă

Pentru toate produsele asigurăm aprovizionare ritmică

Prețurile practicate sunt prețuri de depozit.

Informații suplimentare la tel. 0257-281760; 0257-246124.

TÂMPLĂRIE PVC cu GEAM TERMOPAN CALITATE GERMANĂ GEALAN Fenster-Systeme

ARAD, STR. CAIUS IACOB BL.R
FOSTUL Mag. CĂMINUL (lângă BANC POST)

[RATE până la 5 ani avans zero]

Cel mai bun! Cel mai ieftin!

Tel: 0257-213.145, 0788.391.769, 0788.391.770, 0722.528.185

Abonați-vă la ADEVĂRUL

cea mai modernă reprezentanță DACIA

numai prin noi

drive test

autoturisme noi, în rate și leasing
service auto în garanție și post garanție
pentru autoturisme Dacia cumpărate
de la orice dealer Dacia din România

SC VERBIȚĂ SRL

noi suntem doctorii mașinii dumneavoastră

CORAURA Telefon : 270525 — **CORAURA** Telefon : 270525

Rate fixe

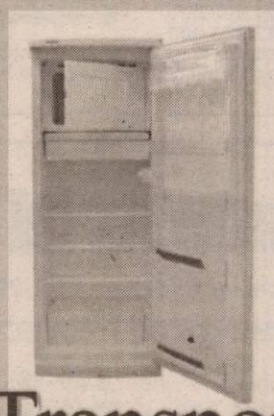

avantaje

- perioada maximă 3 ani
- fără girant
- avans 0%
- rate mici dobândă mică

instalare gratuită

Transport GRATUIT în tot județul

WEST BANK S.A.
ARAD, B-dul Revoluției nr. 88
TELEFON: 284.888; FAX: 285.202
WESTERN UNION TRANSFER DE BANI ®
Cel mai rapid mod de a primi bani din toată lumea

ADEVĂRUL

Cotidian independent Arad

Anul XV, nr. 3972

Marți, 29 iulie 2003 ● 16 pagini ● 5000 lei ● e-mail: adevarul@arad.ro; adv.pub@arad.ro

BRAT Publicație auditată in semestrul I 2002 — Tiraj mediu zilnic vândut: 30 531

ASTRA VAGOANE CĂLĂTORI
Singurul producător de confort din domeniu
Str. Petru Rareș 1-3
Tel: 233.651 Fax: 258.168
e-mail: astra.calatori@astrac.rdsar.ro

O normalitate așteptată

Dorel Zăvoianu

Revoluția română a schimbat din temelii, substanțial, structura societății românești, aducând și impunând un nou mod de viață în toate componentele ei. Au fost sparte granițele impuse, românii putând circula liber în toată Europa, atât ca turiști cât și ca potențială forță de muncă pentru țările din apus. Diferențele frapante dintre viața în România și viața în Ooccident și-au pus amprenta asupra mentalităților celor care au muncit și muncesc în acea parte a Europei ori au fost doar în calitate de turiști. Văzând la fața locului realitățile occidentale, comparându-le cu România, mai ales în ce privește nivelul de trai și posibilitățile de câștig, acești oameni acceptă cu greu să mai trăiască în România, sărăcită de o criză endemică, cu rădăcini multiple mai vechi ori mai noi. Constatăm, astfel, existența unor rădăcini istorice ale sărăciei și subdezvoltării în România. Numai aparent perioada dintre cele două războaie mondiale a fost înfloritoare. Populația rurală majoritară, dar și sărăcimea orașelor, își duceau cu greu traiul de la o zi la alta, loviți de boli, mizerie și o hrană insuficientă și de proastă calitate. Se crease ideea falsă că noi am fi grânarul Europei, dar acest lucru îl plăteam cu exportul aproape în întregime a producției de grâu, astfel că populația săracă era constrânsă la o alimentație bazată, în primul rând, pe porumb de slabă calitate. Cu toate acestea, noi asiguram doar 2-5% din consumul de grâu și alte cereale al Europei Occidentale. Au existat, pe lângă un anumit conservatorism, specific românilor, și anumite procese istorice care ne-au ținut departe de dezvoltarea industrială a țărilor vest-europene, suportând, de asemenea, efectele separării Europei, după al doilea război mondial, ceea ce a condus la accentuarea unor decalaje. Acestea au ieșit și mai pregnant în evidență în ultimii 14 ani, pe fondul proceselor negative care au însoțit tranziția de la o economie supercentralizată, etatizată, la economia de piață. Pe parcursul acestor ani s-au produs efecte catastrofale în societatea românească, cum ar fi dezindustrializarea, dezurbanizarea, destrămarea concentrării pământului și apariția unor proprietăți agricole ce nu depășesc în medie 2 ha, scăderea drastică a puterii de cumpărare a maselor, scăderea calității vieții și a volumului prestatorilor de servicii, mai ales în domeniul sănătății, scăderea natalității și a speranței de viață, apariția unor fenomene străine spiritului poporului român ca decadența morală, corupția, structuri de tip mafiot care încurajează drogurile și prostituția.

(Continuare în pagina 5)

Agricultori români, pe pământ italian

„Agricultura - singurul domeniu economic pe care nu-l poate distruge nimeni”

Păreri la cald, la concernul Maschio-Gaspardo, Italia

La invitația staff-ului concernului italian Maschio-Gaspardo, peste 40 de specialiști în agricultură din România au avut ocazia, recent, să viziteze fabricile celui mai mare producător de utilaje agricole din Italia. În timp ce românii băteau la pas uzinele de dimensiuni impresionante, am închegat scurte dialoguri, despre agricultura din țara noastră, bani, posibilitatea de achiziționare a unor utilaje de felul celor pe care le vedeam și multe altele.

Eugenia Pantea

(Continuare în pagina 8)

„SANEPID-ul“ din Ciocănești a intrat pe mâna poliției arădene

Ingeniozitatea românului nu cunoaște limite când este vorba să facă rost de bani. Așa se întâmplă și în cazul SANEPID-ului. Nu e vorba nici pe departe despre ceea ce vă sugerează acest nume (actual Inspectorat Teritorial de Stat în Sănătate Publică), ci despre o firmă înființată tocmai de pe la Ciocănești de Dâmbovița, firmă venită pentru a angaja lucrări de dezinfecție și dezinsecție prin primăriile și firmele arădene! Toate bune și frumoase, numai că solicitând un aviz de funcționare de la Biroul de Avizare și Autorizare Sanitară din cadrul Direcției Sanitare Arad, oltenii s-au trezit luați la întrebări: de unde vin, de ce îi cheamă Sanepid, ce caută în Arad tocmai de pe Dâmbovița și alte de acest fel. Strânși cu ușa, afaceriștii din Ciocănești au bravat dându-se drept componenți ai unui bizar detașament pompos și în același timp derutant intitulat „Victor Babeș“.

M. Popescu

(Continuare în pagina 3)

Cupa „Silva Lazăr”, la Vârfurile, a strălucit la a V-a ediție

Cine s-ar aștepta să găsească un ring de box în Țara Moților? În cazul lui Vasile Lazăr, realizarea în comuna arădeană Vârfurile a unei sărbători a boxului românesc a devenit un lucru obișnuit. Datorită pasiunii pentru „nobila artă”, Vasile Lazăr -fost boxer la rândul lui, cu ani în urmă, acum manager - a realizat un lucru unic în România: Cupa „Silva Lazăr” de la Vârfurile a ajuns în 2003, iată, la ediția cu numărul cinci.

Radu Romanescu
Foto: Ștefan Matyaș

(Continuare în pagina 10)

ASIROM
În cadrul Campaniei promoționale „Vara 2003 e vara ASIROM” se acordă importante reduceri de prime la asigurările nou încheiate:
◆ 10% la CASCO
◆ 15% la Asigurarea clădirilor și a bunurilor
Durata campaniei: până în 31 august 2003 (3401746)

În acest număr

▶ Emanoil Voicu a fost „numit“ vicepreședinte al PSD Arad — Pag. 5
▶ *La drept vorbind:* Mărinimie sau recompensă — Pag. 5
▶ Spectacole incendiare la Zilele Aradului — Pag. 6
▶ Gospodărirea Comunală va reabilita fântânile arteziene — Pag.7
▶ Arădenii pot participa activ la ședințele aleșilor locali — Pag. 7
▶ Sănătate — Pag. 9

Husqvarna
Fără girant avans
Hidrofor - stropitoare
Pompe - motocultoare
Mașini tuns iarbă
RATE
Tel: 281.492 280.389

s.c. Frigorifer S.A. Arad
tel/fax: 0257-289.083
oferă spre închiriere
Spații de depozitare și birouri
Spații congelare și refrigerare
la locația SERE tel. 0722.213.173
Spații la temperatura mediului. (2639028)

PARKTRONIC
Cel mai modern sistem de parcare din România
Avantajele sistemului de parcare cu plata PARKTRONIC:
- plata in functie de durata parcarii (35 min, 70 min, 110 min., etc)
- parcometrele functioneaza cu carduri reincarcabile, nu trebuie sa aveti numerar la dvs.
- tichetele eliberate de parcometre sunt valabile pentru toata durata platita, indiferent de locul unde parcati
TELVERDE GRATUIT 08008.09009

ÎNCHIRIEZ SPAȚII PRODUCȚIE
500 m², 1000 m² , 1500 m² – cu toate utilitățile
TELEFOANE 272.812, 0721.269.706

Meditația zilei

Nu este niciodată prea târziu să învățăm din propriile greșeli.

Calendar

Astăzi, Soarele răsare la ora 5 și 35 minute și apune la ora 20 și 53 de minute. Au trecut 209 de zile din acest an. Au mai rămas 156 de zile până în 2004.

Praznicul zilei: Biserica ortodoxă: Sf. M. Calinic, Veniamin și Mamant; Sf. Mc. Teodota cu fiii săi; **Biserica greco-catolică:** Sf. Calinic și Teodota. **Biserica romano-catolică:** Sf. Marta, Beatrix, Flora.

A venit BARZA!

La Arad: Nicolas Ursachi, Sebastian Alexandru Mureșan, Mara Blîndu, Maria Alexandra Nini, Anamaria Mihaela Grbs, Mădălina Cristina Costache, Darian Uncu, Dominick Raul Detari, Larisa Muntean, Emil Dorin Covaci, Priscila Andreea Segheci, Iohanes Bogdan Dohotar, Marius Abrudean.

CINEMATOGRAFE

DACIA: Grădinița lui tătucu (SUA) 10; 12; 14; 16; 18; 20

MUREȘUL: Stăpânul inelelor 2 (SUA) 12; 15; 18

ARTA: Hotul de orhidee (SUA) 16; 18; 20

SALA MICĂ: Vorbește cu ea (Spania) 15,30; 18,30

Progresul: Asterix și Obelix 2 (Franța) 16

Regulile atracției (SUA) 18

În județ

Ineu: (29-30): Războiul stelelor Ep. II (SUA) 16; 18

„Adevărul" vă ascultă

La telefonul dimineții, 280944, între orele 9,00-12,00

Apel de suflet

Călin Moldovan, 20 de ani, din Arad, ni s-a adresat la sediul redacției cu următoarea rugăminte: **„Doresc să muncesc la o familie care să-mi poată oferi masă și cazare. Sunt orfan și în prezent locuiesc la niște oameni care se comportă foarte urât cu mine."** Dacă există persoane, care au nevoie de ajutorul lui Călin, pentru a munci la o fermă de animale sau pe câmp, acesta poate fi găsit pe str. Eftimie Murgu, nr. 45.

Cheltuieli mari

Dl. Ladislau Lelik , str. Zalău, nr.3, bloc 527, sc. B, ap. 37 ne sesizează asupra următoarei probleme: **„La garsoniera în care stau, am plătit luna trecută, 960.000 lei numai pentru apă. Administratorul n-a vrut să stea de vorbă cu mine. Unde se poate verifica dacă actele sunt corecte?"**

În cadrul fiecărei asociații de proprietari există o comisie de cenzori, la care vă puteți adresa. Depuneți, în acest sens, o cerere în scris la comisia respectivă, care are obligația să vă furnizeze datele cerute. Dacă se constată abuzuri în sarcina administratorului, competența trece în sarcina Poliției, căreia vă puteți adresa cu o plângere.

Redactor de serviciu, D. R.

La telefonul după-amiezii, 280944, între orele 15,00 - 18,00

Chei pierdute. Ion Panciuc, din Arad, a găsit, undeva pe lângă „Casa cu lacăt", o legătură cu șase chei . Poate fi recuperată de la „Biroul de sesizări și reclamații" al ziarului nostru.

Taxi „pirat". Mai mulți cetățeni au reclamat la redacție puzderia de taxiuri „pirat" care se află în fața Stației CFR Arad. **„Sunt unii cu care te înțelegi la un preț rezonabil, spun că te transportă cu «ceas», dar când ajungi acasă, suma de plată e dublă sau triplă. De exemplu, pentru un kilometru îți iau 50 de mii de lei. Dacă nu le plătești, te șantajează spunând că nu-ți dau nici ei bagajele!" Să sperăm că nu va dura prea mult până când „Protecția Consumatorilor" se va lua și de acești „pirați" auto.**

Redactor de serviciu, N.O.

Meteo

Vremea va deveni instabilă. Cerul se va înnora treptat. Pe arii relativ extinse, vor cădea averse de ploaie însoțite de descărcări electrice. Cantitățile de apă cumulate pot depăși 15-20 l/m2. Vântul va sufla în general moderat, cu intensificări ce izolat pot lua aspect de vijelie.

Temperaturi maxime: 27 la 30° C

Temperaturi minime: 17 la 20° C.

Horoscop

Marți, 29 iulie 2003

Berbec (21.03-20.04). Persoana iubită va încerca astăzi să vă acapareze și să vă sufoce cu dragostea ei.

Taur (21.04-20.05). Sunteți tentat să vă certați cu persoana iubită pentru lucruri minore.

Gemeni (21.05-20.06). Spiritul de competiție de domină astăzi. Vreți să-i depășiți și să fiți mai bun decât toți.

Rac (21.06.-22.07). Stați binișor în plan profesional și financiar. Dar se poate și mai bine, nu?

Leu (23.07-22.08). Familia are nevoie de afecțiunea dvs. În ultimul timp ați cam neglijat-o.

Fecioara (23.08-22.09). Astăzi se recomandă prudența în toate acțiunile.

Balanța (23.09-22.10). Zi benefică pe toate planurile. Pare aproape ireal, dar așa este.

Scorpion (23.10-21.11). Faceți mult sport, deoarece aveți tendința de a vă îngrășa. Sportul diminuează și din agresivitatea cu care astăzi se pare că sunteți încărcat.

Săgetător (22.11-21.12). Aveți parte de o întâlnire la care vă gândiți de mai mult timp. Succes!

Capricorn (22.12-19.01). Dacă aveți copii, astăzi vă veți înțelege perfect cu ei.

Vărsător (20.01-20.02). Zi stresantă la serviciu. Posibile neînțelegeri cu șefii. Spre seară va fi mai bine, acasă, în mijlocul familiei.

Pești (21.02-20.03). Nu mai fiți sâcâitori. Lăsați oamenii să trăiască așa cum vor ei.

Comenzi taxi

- ALFA PLUS 349.349; 256.222
- TAXI ALFA 22.88.88; 25.25.26; 0723.200.301; 0745-50.60.70
- TAXI ARAD 244.244; 274.444 0722755440
- DIESEL STAR 212.222; 0722.361.011; 0745.645.645
- EUROPA 275.555; 0723.677.555; 0744.828.163
- FAVORIT 280.000; 281.111 0740083333; 0742 409992
- GETAX 280.705; 280.100; 280.548
- MIRCO MILI 230.530; 230.730

POLARIS M HOLDING
Bd. Aurel Vlaicu 186
Tel: 0241 548.700 www.polaris.ro
Fax: 0241 548.711 office@polaris.ro

www.polaris.ro
Împreună pentru un oras curat!

ADEVĂRUL
COTIDIAN INDEPENDENT ARAD
Editor: S.C. ADEVĂRUL Arad S.R.L.
COD FISCAL R 1681938 ● COD SICOMEX 19.604
● CERTIFICAT J 02/1886 / 31 X 1991 ● COD SIRUES 020956601 ● ISSN 1220 - 7489

Redacția și administrația: 2900 Arad, Bd. Revoluției nr. 81. Telefoane: SECRETARIAT - 281802, fax 280655, 280625; ADMINISTRAȚIE - CONTABILITATE - 281797; MICA PUBLICITATE - 210775; MAREA PUBLICITATE - 280904; CLUBUL PRESEI - 280989.

Consiliul de administrație: președinte - MIRCEA DORGOȘAN, telefon 281802, 280625; vicepreședinte - MIRCEA CONTRAȘ, telefon 281802, 280625; membri: LIZICA MIHUȚ, telefon 280070, ȘTEFAN TABUIA, telefon 280854, MIRCEA ȚÎȘCĂ, telefon 280904.

Colegiul de redacție: ȘTEFAN TABUIA (redactor-șef), telefon **280854**; MARCEL CANCIU (șef secție foto), telefon **281701**; ALEXANDRU CHEBELEU (șef secție sport), telefon **281701**; GABRIELA GROZA (secretar general de redacție), telefon **280854**; VASILE FILIP (șef secție cultură-învățământ-tineret), telefon **281855**; **280003**; IOAN IERCAN (șef secție politică), telefon **280943**; DORU SAVA (șef secție social-economic), telefon **281738**; NICOLAE OPREAN (șef secție actualități), telefon **281855**; **280003**; MIRCEA TĂȘCĂ (șef secție publicitate și difuzarea presei), telefon **280904**; MIRCEA DORGOȘAN (președinte al Consiliului de administrație), telefon **281802**, **280625**.

Tiparul executat la Imprimeria S.C. MEDIAGRAF S.A. ARAD, str. Feleacului F.N., telefon 250902, fax 250920.

„Adevărul" poate fi citit și pe Internet la adresa http://adevarul.arad.ro

Echipa de serviciu

IOAN TULEU
secretar de redacție

Bianca Felea, Ioan Leac, Adela Pop, Dina Rujan
tehnoredactare computerizată

Nadia Bodran, Doina Jurcă, Radu Romanescu, Aurica Telcian
corectură

Utilitare

Utilitare

Utilitare

PRIMĂRIA MUNICIPIULUI

Program de relații cu publicul (camera 5) luni-miercuri-vineri între orele 8-12; marți-joi între orele 8-12; 15-17 - tel. 284.744, tel. centrală 281.850.

PIEȚE, TÂRGURI

Astăzi este zi de piață la Sebiș, Almaș, Apateu, Semlac, Sântana, Șilindia, Vârfurile. Târguri săptămânale se desfășoară astăzi la Chișineu Criș, Almaș, Șilindia și Vârfurile.

Mâine, miercuri, va fi zi de piață la Pâncota, Beliu, Buteni, Șiclău, Macea, Vânători, Pecica, Siria și zi de târg la Beliu și Buteni.

FARMACII DE SERVICIU

• Farmacia **„OMNIAFARM"**, Calea Aurel Vlaicu, Bl. Z28, cu program zilnic de la orele 8,00-22,00. Telefon 271724. Eliberează rețete gratuite și compensate.

• Farmacia **REMEDIUM** Arad, B-dul Revoluției nr. 52-54. Program luni-vineri: 7,30-20,00; sâmbătă 8,00-14,00. Telefon 233195. Eliberează medicamente compensate și gratuite. Farmacia **LIBRO PHARMA NON STOP** Calea Aurel Vlaicu 60-68 (lângă stadionul (UTA) telefon 212.992. Eliberează medicamente compensate și gratuite. • Farmacia **TEAHA FARM**, Bd-ul Revoluției nr. 65. Program: luni-vineri 8-21, sâmbătă 9-13. Telefon 254.587. Eliberează medicamente compensate și gratuite.• Farmacia **ELPIS PHARM** Micălaca, zona Piața Soarelui, str. Voinicilor, colț cu str. Păsunii, Bl. 193, sc. A, parter. Program: luni-vineri 8-20, sâmbătă 8,30-14. Tel: 259.619.

URGENȚE STOMATOLOGICE

Cabinetul de pe str. Crișan (în spate la Gionelli) are program non-stop. Telefon: 253794. Cabinetul din B-dul Revoluției nr. 62, ap. 17. Zilnic: conform orarului (robot pe telefon); sâmbătă între 9-14. Telefon: 256.665.

Și Cabinetul Stomatologic din Calea Victoriei nr. 7 A asigură zilnic urgențe, inclusiv sâmbăta, între orele 10-15. Telefon 095.565.622.

Cabinetul stomatologic din B-dul Revoluției nr. 95, etajul I, asigură urgențe, zilnic între orele 8-14, telefon 282184.

Cabinetul Stomatologic din str. Crișan nr. 6 (vizavi de Complexul Stomatologic) asigură urgențe stomatologice. Luni-Joi: 13,30-19,00; Vineri: 9,00-15,00. Tel. 338.101.

Cabinetul Stomatologic din str. Românului nr. 4 (lângă antichitățile de pe colț cu Meșianu) asigură zilnic urgențe stomatologice între orele 9-13; 15 - 20. Telefon 0744.752.020, 0723/013.704.

DISPENSAR VETERINAR

Dispensarul veterinar din Aradul Nou efectuează zilnic, orele 8-16 (sâmbăta 8-12) examen trichineloscopic, castrare porcine, ecornarea viteilor, însămânțări artificiale. Telefon 287.298.

ÎNTRERUPERI CURENT ELECTRIC

Marți, 29 iulie: Micălaca - Nl. 163 (8-15), str. Muncii, Sulina, Ostașului, Păcii, Bicaz, Stațiunea Cercetări Legumicole (9-13).

Miercuri, 30 iulie: Micălaca - Bl. 182, Bl. 167 (8-16), str. Rozelor, Somesului, Viitorului, Trenului (9-13); Micălaca - Zona III Bl. 332, 333, 334, 335, 336, 337 (10-11, 12-13); Micălaca - Zona III Bl. 315, 316, 317, 332, 334, 335, 338 (11-13).

ÎN JUDEȚ:

Marți, 29 iulie: Sistarovăț-parțial (9-15); Olari - parțial (9-15); Semlac parțial (9-15)

Miercuri, 30 iulie: Sistarovăț - parțial (9-15); Olari - parțial (9-15); Seitin - parțial (9-12; 12-15)

CITIRE APOMETRE

Marți, 29 iulie: Iuliu Maniu fără sot, Dosoftei, Lermontov, I. Mureșan, V. Necula, Zărandului, C. Hodoș, Ceaikovski, Sinagogei, G. Alexandrescu, Șelimbăr, S. Bărnuțiu, Șelari, Voluntarilor.

ADMINISTRAȚIA FINANȚELOR PUBLICE

Administrația Finanțelor Publice a municipiului Arad. Asistență contribuabili (impozitul pe venitul global) telefon 280633, 280733, int. 198 (persoane fizice) și 125 (persoane juridice) între orele 8,00-12,00. Informații suplimentare la www.finantearad.ro.

TELEFON DE URGENȚĂ LA POLIȚIE. 955

Noul număr de centrală telefonică al I. J. P. (Inspectoratul Județean de Poliție) Arad: 207.100.

PROTECȚIA CONSUMATORULUI

B-dul Revoluției, nr. 50. Telefon: 257049.

GARDA FINANCIARĂ

B-dul Revoluției nr. 79, telefon: 281119.

INSPECTORATUL TERITORIAL DE MUNCĂ ARAD

Str. Episcopiei nr. 11-13, tel.: 211762, 211862, 257251

Cursul valutar*

*** VALORI ÎNREGISTRATE IERI, 28 IULIE 2003**

Denumirea valutei	BNR	BCR		BRD		Banca Transilvania		Banca Românească		Banca Romexterra	
		C	V	C	V	C	V	C	V	C	V
Euro €	37209	36800	37300	36900	37300	36200	37200	36950	37250	36820	37420
Dolar S.U.A.$	32422	32000	32600	32110	32560	32000	32700	32019	32509	31990	32590
Forint	141	132	146	135	143	135	143	-	-	-	-

Astăzi, 29 iulie, „Ziua Imnului Național al României”

Programul manifestărilor din fața Palatului Administrativ Arad

Ora 8,00 - Ceremonialul militar: Întâmpinarea persoanelor oficiale;

Ora 8,02 - Ceremonialul religios: Rugă și închinare pentru poporul român;

Ora 8,15 - Alocuțiunile persoanelor oficiale: Prefect, Președinte Consiliul județean Arad, Primar municipiul Arad, prof. Mariș Ioan, dl. Barbu Mircea - Muzeul jud. Arad;

Ora 8,30 - Spectacol cu tematică adecvată: Rapsozii Zărandului (soliste: Cornelia Căprariu Roman, Malvina Nagy); Grupul „Sânzienele”; Formația de dansuri a Palatului Copiilor; Corul „Emil Monția”; Corul Veteranilor de Război; Fanfara Militară;

Ora 8,50 - Intonarea Imnului Național al României - întreaga asistență (vocal și instrumental).

„SANEPID”-ul din Ciocănești de Dâmbovița a intrat pe mâna Poliției!

(Urmare din pagina 1)

„Noi nu putem să avizăm o astfel de activitate fără a avea un act din partea Camerei de Comerț Dâmbovița privind intenția agentului economic de a-și desfășura activitatea în raza județului Arad. După o serie de alte discuții în care reprezentanții firmei ezitau să ne spună alte detalii despre actele de funcționare, ei au recunoscut că sunt înregistrați ca fiind o societate comercială cu denumirea SANEPID. Un alt aspect care mi-a atras atenția în mod deosebit constă în ștampila firmei, care cu-prinde o serie de denumiri: Comandamentul Victor Babeș, SANEPID, precum și însemnele statului. Reprezentanții firmei au fost de-a dreptul indignați de faptul că Aradul este singurul județ din cele 16 în care funcționează „SANEPID“-ul, care nu le-a permis desfă-șurarea activității. Le-am spus că e problema celorlalte județe dacă nu aplică legea așa cum prevede ea. Interlocutorii mei au fost foarte indignați de răspunsul primit și au plecat trântind ușa ”, precizează dr. **Gabriela Târle**, șef Birou avizări și autorizări sanitare din cadrul DSP.

Directorul DSP Arad, **Dorin Lazăr,** a fost și dumnealui anunțat despre caz: **„Am aflat, neoficial însă, că reprezentanții acestei firme umblă pe la primării în vederea prestării de servicii de deratizare. Mai mult decât atât, colegii mi-au adus la cunoștință și o serie de aspecte care ridică multe semne de întrebare, cum sunt cele legate de ștampila societății și de prezentarea lor în numele unui comandament?! Toate acestea ne-au determinat să anunțăm Poliția în vederea stabilirii exacte a identității acestei firme.”**

Până la elucidarea misterului, Consiliile Locale din județ ar trebui să fie cu ochii în patru la primirea unei asemenea oferte. Vom reveni cu alte date, pe măsura desfășurării anchetei organelor abilitate.

Cronica măruntă

● Greu de crezut că-n 2003, fie și vară mai secetoasă, să existe locuitori care să ducă dorul ...apei potabile. Și asta nu se petrece în vreo zonă uitată de lume, pe cine știe ce coclauri, ci în cea mai mare comună din județul nostru care, culmea, mai are și pretenții de oraș: Sântana. Rețelele de apă de aici au ajuns să nu mai facă față solicitărilor pe timp de vară! Unde mai punem la socoteală că această problemă nu e de ieri, de azi, ci de ani buni...

● Astăzi, 29 iulie, Colegiul Medicilor, sindicaliștii de la „Sanitas” respectiv CNSLR „Frăția”, parlamentari și primari din județ vor participa la Prefectură la o serie de dezbateri privind problema Sănătății. De urmărit!

● Este cercetat de Poliție, în stare de libertate, Rac Viorel din Curtici, care a condus un autoturism pe drumurile publice deși avea permisul suspendat...

● Doi tineri din Arad sunt cercetați de Poliție în stare de libertate pentru că au sustras de pe proprietatea unui arădean... 25 de baloți de lucernă. Valoarea prejudiciului făcut de Covaci Sorin (16 ani) și Varga Marcel (15 ani) se ridică la 3.500.000 lei. Deși paguba a fost recuperată, cei doi urmează să suporte rigorile legii.

● Lucrătorii Poliției Rutiere au suspendat zilele acestea dreptul de a conduce la nu mai puțin de 22 de șoferi. 19 dintre ei au înverzit fiola înmânată de polițiști. În ritmul ăsta se epuizează în scurt timp toate fiolele din dotarea agenților.

● Zilnic, călătorii de pe tramvaiele din Arad sunt stresați de vaietele, rugămințile sau, după caz, înjurăturile cerșetorilor. Poate ar trebui ca vatmanii și controlorii să aibă o atitudine mai fermă și să-i dea jos din tramvai. Că, oricum, bilet nu plătesc...

● Pe Calea Aurel Vlaicu sunt porțiuni de drum pe care automobiliștii sunt nevoiți să facă slalom pentru ocolirea canalelor. Acestea sunt îngropate la câțiva centimetri buni față de nivelul drumului. Astfel, șocul preluat de roată este mai mare decât dacă dai într-o groapă normală. S-or fi gândit și „specialiștii“ de la drumuri să-i țină antrenați pe șoferii arădeni până la iarnă când vor „răsări“ din nou gropile, că în alt mod nu ne explicăm „ingineria“.

Tipografia „Mediagraf” vinde la preț de producător

- **Dosare medicale**
- **Fișă individuală de instructaj P. S. I.**
- **Fișă individuală de instructaj privind protecția muncii**

Cele trei tipuri de documente sunt omologate potrivit legislației în vigoare, și pot fi achiziționate la prețul de **9000** lei bucata.

Agenții economici interesați le pot cumpăra de la Tipografia „Mediagraf” S. A., str. Feleacului F. N. (lângă Complex Jackson).

Mai oferim: Registre de evidență a salariaților, registre de casă, formularistică, caiete, cataloage, carnete pentru elevi.

Raid surpriză al Jandarmilor

● *Peste 500 de cetățeni, verificați*

Comandamentul Județean de Jandarmi împreună cu Detașamentul 3 Jandarmi din cadrul Grupării Mobile Timișoara, în cooperare cu Poliția Municipiului Arad, a organizat zilele trecute o acțiune preventivă de verificare. Zonele vizate au fost Șirandul Neptun, Faleza Mureș și zona de agrement „Ceala“. Acțiunea face parte din programul Ministerului Administrației și Internelor „Parcuri și locuri de agrement în siguranță“. Între orele 03:00 și 05:00 ale nopții de duminică, au fost legitimate 527 de persoane, majoritatea tineri ce se întorceau de la locurile de distracție. 38 de persoane au fost avertizate și 11 au fost sancționate contravențional. În două ore, jandarmii au aplicat amenzi totale în valoare de 11,4 milioane de lei. **„Un număr însemnat de tineri nu au avut asupra lor actele de identitate, ei trebuind să aștepte până li s-a stabilit identitatea“**, a precizat lt.col. **Vasile Iov,** purtătorul de cuvânt al Comandamentului Județean de Jandarmi.

Olimpiu Bulzan
Foto: Ștefan Matyaș

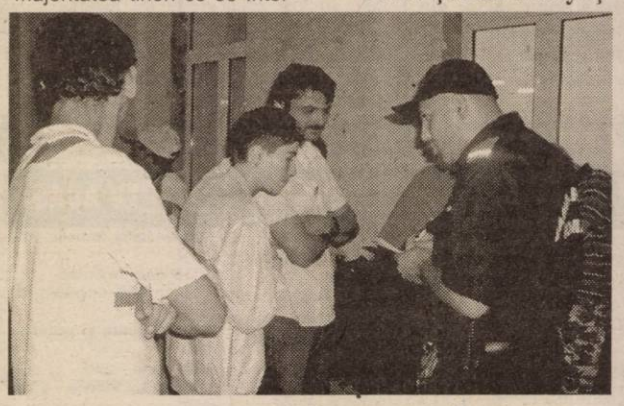

Infracțiuni la frontieră

Cu pașaportul prietenei

La Punctul de Trecere al Frontierei Nădlac s-a prezentat pentru ieșirea din țară o femeie care a încercat să treacă granița cu ajutorul unui pașaport aparținând altei persoane.

Din studiul documentului de călătorie, polițistul de frontieră a constatat că pașaportul prezentat nu îi aparține, nefiind titulara acestuia, fapt pentru care au fost demarate cercetările. Cu această ocazie s-a stabilit că „turista” se numește **Daniela U.**, de 31 de ani, din Râmnicu Vâlcea. Aceasta a fost returnată din Spania în luna ianuarie 2003, în urma returnării aplicându-i-se și restricționarea dreptului de a mai călători în străinătate pe o perioadă determinată.

Cea în cauză declară că pașaportul îl avea de la titulară, care i-l împrumutase fără a-i cere nici un ban.

S-a luat măsura nepermiterii ieșirii din țară a Danielei și întocmirea actelor premergătoare începerii urmăririi penale sub aspectul săvârșirii infracțiunii de tentativă de trecere ilegală a frontierei de stat prin substituire de persoană.

Foaie de parcurs falsă

Tot la Punctul de Trecere al Frontierei Nădlac s-a prezentat la intrarea în țară autocarul CV-02-NKY, condus de șoferii **Laszlo Simon S.**, de 44 ani și **Pal R.**, de 41 ani.

La controlul de frontieră efectuat de către polițiștii de frontieră sus-numiții au prezentat documentele necesare transportului, printre care și foaia interbus, aparținând firmei de transport S.C. RO-D TRANSPORT S.R.L., cu sediul în județul Covasna.

În urma studierii foii interbus și a verificărilor efectuate de lucrătorii poliției de frontieră s-a constatat că aceasta este falsă. Șoferii au declarat că au primit foaia interbus de la un angajat al firmei de transport și nu au cunoscut dacă este sau nu autentică.

„Persoanelor în cauză le-a fost întocmit dosar penal pentru complicitate la infracțiunea de fals material în înscrisuri oficiale”, ne-a mai informat subcomisarul **Ion Mareș**, purtătorul de cuvânt al Inspectoratului județean al poliției de frontieră Arad.

Trenuri anulate

În perioada 04 august-08 august 2003, din cauza unor lucrări la infrastructura căii ferate între stațiile Timișoara Nord și Arad, apar unele modificări în circulația trenurilor, astfel:

• Trenul personal 2603 Timișoara N (pl. 07,48) - Arad (sos. 09,13) se anulează;

• Trenul personal 3112 Oradea (pl. 04,54) - Timișoara N (sos. 9,13) se anulează în relația Arad - Timișoara N și circulă în relația Oradea - Arad, conform livretului de mers;

• Trenul personal 3113 Timișoara N (pl. 12,50) - Oradea (sos. 17,37) se anulează în relația Timișoara N - Arad și circulă în relația Arad - Oradea conform livretului de mers;

• Trenul personal 2604 Arad (pl. 12,55) - Timișoara N (sos. 14,18), se anulează.

„Trenul IC 537/538 „Săgeata Albastră” Cluj N (pl. 05,48) - Timișoara N (sos. 10,58), va circula întârziat pe distanța Arad - Timișoara N, având plecarea din stația Arad la ora 11,16 (în loc de 10,06) și sosirea în stația Timișoara N la ora 12,14 (în loc de 10,58)”, ne mai informează dl. **Bogdan Rolea**, directorul Regionalei de Transport Feroviar de Călători Timișoara.

În aceste zile **SE POT FACE ABONAMENTE LA ADEVĂRUL**

în zonele I, II-III și V Micălaca prin reprezentanții societății comerciale
S.C. Wink Services SRL
Informații suplimentare la tel. 368104 și 229885, între orele 17-20.

S.C. EURO TRANS S.R.L. ȘIRIA
EFECTUEAZĂ TRANSPORT DE MARFĂ
CU AUTOCAMIOANE DE 20 TONE
ACHIZIȚIONEAZĂ DEȘEURI DE FIER VECHI
ÎN CANTITĂȚI MARI
VINDE AUTOCAMIOANE „ROMAN”, „VOLVO”, „MAN” și AUTOBASCULANTE
INFORMAȚII: ȘIRIA, STR. GĂRII, NR. 2073
Tel.: 0723.404.010 0722.731.413
0257/531.128
(c.p. 105/2003)

Israelul cere precizări

Guvernul israelian solicită Guver-nului român să-și precizeze poziția clară în problema Holocaustului după declarațiile președintelui Ion Iliescu pe această temă, se arată într-un comunicat publicat pe site-ul Ministerului israelian de Externe.

Solicitarea a fost adresată în cursul întîlnirii de duminică, dintre David Peleg, adjunctul directorului general pentru Europa Centrală și Euroasia din MAE israelian și ambasadorul României în Israel, Mariana Stoica.

David Peleg a transmis un protest ferm referitor la afirmațiile președintelui român, precizînd că Israelul privește cu seriozitate declarația lui Iliescu privind faptul că acesta nu consideră Holocaustul evreilor din Europa drept o problemă unică - declarație care reprezintă o formă de negare a Holocaustului.

Peleg a reamintit faptul că Israelul a susținut procesul de integrare a României în structurile occidentale, cum sunt NATO și UE, subliniind că piatra de temelie fundamentală a acestui proces trebuie să fie crearea unei societăți civile tolerante, care să ajungă la un acord curajos cu paginile mai întunecate ale trecutului său, să îi poarte responsabilitatea și să învețe din lecțiile trecutului.

În privința responsabilității, Israelul se așteaptă ca România să înțeleagă și problema compensațiilor proprietăților comunitare și private ale evreilor români.

Amenzi „grele" în metrologie

După legea veche, cei care erau prinși cu cântare neverificate metrologic erau sancționați, de regulă, cu o amendă de 500 mii de lei. După ce strâmba puțin din nas, comerciantul plătea amenda și... dă-i mai departe. Lucru sesizat cu siguranță și de către guvernanți, care s- au gândit să mai înăsprească „nițel" sancțiunile din acest domeniu. Așa se face că, mai nou, pentru aceeași neregulă, un negustor va trebui să scoată din buzunar cel puțin ... 50 de milioane de lei. Acum să vedem, cine va mai umbla cu ocaua mică!

C.T.

Trei accidente la interval de câteva ore

Ziua de duminică a fost una neagră pe șoselele județului. Trei accidente s-au produs la intervale de doar câteva ore. În jurul orelor 12:30, în localitatea Pâncota, o fetiță de doar trei ani (din localitate), a fost accidentată ușor de către un autoturism marca Lada. Fetița, lăsată nesupravegheată, a traversat strada în fugă printr-un loc nepermis. Noroc că șoferul Ladei a fost vigilent, evitând o tragedie. Cinci ore mai târziu, Drăghici Nicușor Claudiu (din Deva) l-a accidentat grav pe L.T. (61 de ani) din Hălmagiu. Acesta din urmă, fiind în stare de ebrietate, s-a angajat în traversarea drumului prin loc nepermis și fără să se asigure. La o jumătate de oră după miezul nopții, la ieșirea din localitatea Nădab, un Daewoo Nubira (condus de către timișoreanul de 63 de ani-Iliescu Radu) a intrat în coliziune cu o căruța nesemnalizată condusa de Pârv Ioan din Sepreuș. În urma impactului a fost accidentată grav I.F. (56 de ani) din Timișoara, pasageră în autoturism.

Olimpiu Buizan

În august

TARIFELE LA ELECTRICITATE CRESC

Autoritatea Națională de Reglementare în domeniul Energiei (ANRE) va majora, în august, tarifele la energie electrică, însă măsura nu va fi aplicată de la începutul ieri, a declarat, luni, agenției MEDIAFAX, Ion Lungu, președintele ANRE.

"Va fi o majorare a prețurilor, însă deocamdată o decizie în acest sens nu a fost adoptată. În cursul acestei săptămîni, cel mai probabil vineri, în urma unei analize a factorilor care intră în stabilirea tarifelor, vom avea mai multe date. De la 1 august, însă, nu vor fi majorate tarifele", a afirmat Lungu.

El a explicat că adoptarea unei asemenea decizii trebuie aprobată de Consiliul de Reglementare din cadrul ANRE și, ulterior, trimisă la Monitorul Oficial, urmînd să fie aplicabilă după cinci zile de la publicare. "Din acest motiv, nu va putea să fie aplicată de la 1 august", a menționat Lungu.

Președintele ANRE nu a putut să precizeze cu ce valoare vor crește tarifele, analiza Autorității nefiind, încă, finalizată.

Potrivit lui Lungu, majorarea tarifelor este motivată de seceta accentuată din această vară și de creșterea prețurilor la combustibili. Un alt motiv este reprezentat de neactualizarea tarifelor la electricitate în raport cu rata inflației.

Reprezentanții ANRE au anunțat, recent, că analizează, împreună cu conducerile companiilor din domeniu, posibilitatea majorării tarifelor la energia electrică, de la 1 august.

La Universitatea de Vest "Vasile Goldiş", o specializare căutată de tineri:

Limba română – limba engleză

Înființarea specializării de *"Limba română – limba engleză"* reprezintă, din punct de vedere instituțional, o evoluție firească și organică în viața Universității de Vest "Vasile Goldiș" din Arad, universitate ajunsă la maturitate academică, aptă, așadar, să ofere un învățământ de calitate în specializări care țin seama atât de orizontul de așteptări al tinerilor studioși, cât și de cerințele societății românești în ansamblu.

Noua specializare propusă completează pe cele existente deja în cadrul Facultății de Științe Umanist-Creștine, îndeosebi profilul *"Jurnalistică – Engleză"* și profilul *"Limbi Moderne Aplicate"*, a căror creare a răspuns interesului deosebit manifestat de noile generații pentru cunoașterea celor mai importante limbi de circulație din spațiul european (engleza, franceza, germana, italiana). Această deschidere benefică și necesară spre lumea de care am fost izolați vreme de decenii, s-a făcut cu un entuziasm care a pus în umbră interesul pentru limba maternă, așa încât astăzi învățământul românesc preuniversitar cunoaște o adevărată criză de profesori de limba română. Ceea ce nu se știe poate îndeajuns este faptul că integrarea în Europa nu impune nici unei țări abandonarea limbilor naționale sau minoritare. Dimpotrivă, Consiliul Europei și Uniunea Europeană, prin programul comun *"2001 – Anul european al limbilor"*, încurajează apărarea și cultivarea atentă a pluralității și diversității lingvistice, care fac parte din patrimoniul cel mai de preț al civilizației și culturii continentului nostru.

Iată de ce cunoașterea și stăpânirea corectă a limbii române, instrument de comunicare de mare bogăție și frumusețe, capabil să exprime toate nuanțele gândirii și ale afectivității, dar și să vehiculeze tezaurul universal al științei și al culturii, trebuie să redevină un obiectiv prioritar al școlii și un titlu de mândrie pentru fiecare elev. În această perspectivă, profesiunea de dascăl de limba și literatura română își păstrează întreaga noblețe și utilitate publică pe care a avut-o din totdeauna.

Studiul împreună al limbii române și al limbii engleze asigură viitorilor studenți o pregătire echilibrată și complementară, în sensul că aceștia pot deveni intermediari eficienți între două culturi, printr-o stăpânire egală a limbilor pe care acestea s-au clădit. E dificil de imaginat, de pildă, un traducător din limbă engleză care posedă cunoștințe lacunare de limbă română, și invers. În același timp, studiul combinat română - engleză asigură o specializare dublă, așadar o șansă dublă de încadrare în învățământ sau în alte domenii de activitate (traduceri, secretariate, relații publice, biblioteci și alte instituții de cultură etc.).

Pregătirea la standarde superioare în noua specializare este asigurată de Facultatea de Științe Umanist-Creștine (Arad, str. Unirii, nr 3, tel. 0257/282324) prin baza materială de excepție de care dispune și, mai cu seamă, prin calitatea cadrelor didactice, cu renume academic și cu o bogată experiență în domeniu.

Lect.univ.dr. Nicolae Selage

MARȚI, 29 IULIE 2003

TVR 1

7,00 Jurnalul de dimineață
7,15 ABC util
7,30 Odiseea dimineții
8,00 Matinal de vacanță
9,00 Worzel Gummidge, sperietoarea vorbitoare - s.
9,30 Vacanță în stil mare
11,00 Unu și unu - rel.
12,00 Dragoste și răzbunare - s., rel.
13,00 Tezaur folcloric-rel.
14,00 Jurnalul de prânz
14,30 Puncte cardinale
15,00 În mintea lui Herman -s.
15,30 Kronika
16,50 Destine secrete - s.(AP)
17,40 Dragon Ball Z - d.a.
18,05 Dragoste și răzbunare - s. (AP)
19,00 Jurnal. Meteo. Sport
19,45 Corect Show!
20,00 Puterea iubirii - dramă, '99
22,30 Unitatea specială 2 - s.
23,20 Jurnalul de noapte
23,50 Retrospectivă International Herald Tribune
0,20 Taverna estival
1,20 Ed Wood - biografic, SUA, '94
3,30 Jurnal - rel.

TVR 2

8,00 Miracole - rel.
9,00 Documentar
9,30 Desene animate
10,00 Tonomatul DP2
12,00 Tineri și îndrăgostiți - s., rel.
13,00 Știri
13,10 Tribuna partidelor...
13,40 Des. animate
15,00 Toți împreună
16,00 Tineri și îndrăgostiți - s.
17,00 Banatica (emisiune în limba germană)
17,30 Universul culturii
18,30 Știri regionale
19,00 Misterele Dunării
19,20 Saint-Tropez-s.
20,15 Miracole - s.
21,15 Prim-plan
21,30 Telejurnal
22,00 Polițiștii de la „Blue Murder" - s.
23,00 Teatru: **Profesionistul** de D. Kovacievici
0,45 Prim-plan-rel
1,00 Saint-Tropez - rel.
2,00 Documentar - rel.
2,30 Muzica vieții - rel., 1994

PRO TV

7,00 Teo - rel.
7,55 Știri vesele cu Dan Bordeianu
8,00 Știrile Pro TV - Ziarul dimineții tale
9,00 (AP) Tânăr și neliniștit - s., rel.
11,00 Familia Bundy - s.
11,45 Învață engleza cu Victor - rel.
12,00 Capcana timpului - s
12,55 Știrile Pro Tv
13,30 Părinți și copii - s.
14,30 Te iubesc - s.
16,00 (AP) Tânăr și neliniștit - s.
17,00 Știrile Pro TV
18,00 Tânăr și neliniștit - s.
19,00 Știrile Pro TV * Sport * Vremea
20,00 Răzbunare dincolo de moarte -SF, SUA, '94
22,00 Leana & Costel (12)
22,30 Familia Bundy - s.
23,00 Știrile Pro Tv
23,45 Prețul pasiunii - thriller, SUA, '94
2,00 (12) Parteneri în slujba legii - s. (12)
2,45 Învață engleza cu Victor - rel.
3,00 Zero
3,15 Copii teribili - dramă, '98

TV ACASĂ

6,00 Cealaltă femeie - rel. (AP)
7,00 Rețeta de acasă
7,15 Învață engleza cu Victor - rel.
7,30 Dragoste și putere - rel.
8,00 Juana - s. rel.
9,05 De 3 x femeie - s. rel. (AP)
10,15 Pisica sălbatică - s., rel.
12,15 Răzbunarea - s., rel.
13,15 Învață franceza cu Victor
13,40 Secretul iubirii - s.
16,00 (AP) Salome - s.
17,00 (AP) Dragoste și putere - s.
17,30 Povești adevărate
18,00 Rețeta de acasă
18,10 (AP) Cealaltă femeie - s.
19,00 (AP) Pisica sălbatică - s.
* Vremea de acasă
21,00 (AP) De 3x femeie
22,00 (AP) Juana - s.
22,55 5'shopping
23,00 Răzbunarea - s. (AP)
0,00 Povești adevărate - rel.
0,30 Învață franceza cu Victor - rel.
0,45 (AP) Salome - s., rel.
1,30 (AP) Seducție - s.
2,15 Amor de cățel - s.
3,00 De 3x femeie - rel.
4,00 Marea demascare - rel.
5,30 Povești adevărate - rel.

HBO

8,00 Domnul Destin - comedie, 1990 (12)
9,45 Tatăl meu e un erou! - comedie, FR, 1994 (12)
11,15 Mai rău nu se poate - comedie, '01 (12)
12,50 Singurul supraviețuitor 2 - thriller, Can., 2000 (12)
14,15 Glitter - dramă, '01 (12)
16,00 Jurământul - western, '01 (12)
17,35 Camera fiului - dramă, Italia, 2001 (12)
19,10 Domnul Destin - comedie, 1990 (12)
21,00 Regii comediei - comedie, 2000 (12)
22,55 Profesorul trăsnit 2: Clanul Klump - comedie, 2000 (12)
0,40 Din iad: Jack Spintecătorul - dramă, 2001 (16)

PRIMA TV

7,00 Motor
7,30 Filmul și televiziunea-rel.
8,00 Video Star
11,00 O vacanță de milioane
11,30 Detectivi de elită - s.
12,30 (AP) Vânătoarea comorilor - s.
13,30 (AP) Luna sălbatică - s.
14,30 (AP) Prietene și rivale - s.
16,00 Călătorii în lumi paralele - s. (AP)
17,00 Focus 5
17,30 Copiii spun lucruri trăsnite 2002
18,30 Pensacola: forța de elită - s.
19,00 Focus 7
20,00 Reuniunea de clasă 2002
22,00 Noaptea de-vreme
23,00 Focus plus
23,30 Dosarele FBI - doc.
0,20 Clubbing Show
0,30 Călătorii în lumi paralele - s., rel.
1,30 Chat TV.

ANTENA 1-TV ARAD

6,00 Magazin sportiv - rel.
6,30 Știri TVA - rel.
7,00 Observator * Sport
8,00 Îngerii lui Charlie - s.
9,00 Benny Hill - s.
9,30 Dinozaurii - s.
10,00 Comedia animalelor - s.
10,30 Zile din viața noastră - s.
11,30 Ispita - s.
13,00 Știrile amiezii
13,15 (AP) Disperarea unui tată - f. SUA, 1983
15,00 Îngerii lui Charlie - s.
16,00 Reportaj
16,30 Știri Arad * Sport * Meteo
17,00 Știri
17,20 Yago - s.
19,00 Observator * Sport * Meteo
20,00 (12) Ochiul din umbră - f. SUA, 1995
22,00 Observator
22,30 Știri Arad
22,45 Eu, tu tătucu și „tataie" - s.
23,00 Benny Hill - s.
23,30 Comedia animalelor -s.
0,00 As If - s.
0,30 Observator - rel.
1,30 Ispita - rel.
3,30 Yago - s., rel.
5,30 As If - rel.

TV RCS

9,00 Mock și Sweet - divertisment
9,30 Știrile RCS 1 - rel.
10,10 Videoclipuri
10,30 Cum să-mi îngrijesc câinele - doc.
11,15 Trei destine - s., rel.
12,00 Microb - rel.
13,00 Mistere, farmece, miracole
13,30 Știrile RCS 2 - rel.
14,10 Videoclipuri
14,30 Trei destine - s.
15,15 Videoclipuri
15,30 Life magazin - rel.
17,00 Convieţuiri
17,30 Știri RCS 1
18,10 Videoclipuri
18,15 Să bei prea mult - f. **(AP)**
19,45 Playabout - s.
20,00 Atitudini - informativ
21,00 Neon Rider - doc.
22,00 Știrile RCS 2
22,40 Holocaustul roboților -f. (12)
24,00 Închiderea programului

B1 TV

7,25 Calendar ecumenic
7,30 Ne privește
8,30 Știri
9,00 Viața dimineața
11,00 BH, 90219 - rel.
12,00 Fan X
13,00 Trenul vieții - rel.
15,00 Ne privește
16,00 Moștenirea...
17,00 Vacanța în direct
18,00 Știri
18,45 Max It
19,00 Beverly Hills, 90210 - s.
20,00 Știri
20,30 Moștenirea familiei Guldenburg - s.
21,30 Războiul drogurilor - s.
22,30 Adrenalina
23,00 Trenul vieții
0,30 Viața în direct-rel.

TELE 7 ABC

8,10 Păstorul cel bun
10,30 Pe strada felinarelor sparte - s.
11,30 Viitorul azi - rel.
12,00 Vacanțe de pomină
13,00 Crucea și pumnalul - rel.
17,00 Doc.
18,00 Agent 22 - Nebunul - s.
18,45 Vacanțe de pomină
19,20 Șapte știri
20,00 Despre ce să cânți
22,00 Destinația Germania
22,30 Vacanțe de pomină
23,00 Șapte știri
23,30 Foc ascuns - rel.
1,00 Activ FM

REALITATEA TV

7,00 Jurnal
7,15 Trezirea la realitate
10,00 Stiri
10,05 Cafeneaua artelor
11,00 Jurnal
11,45 Reportaj
12,15 Tendințe
13,15 Bătălia pentru România
16,00 Jurnal
16,45 Reportaj
17,00 Știri
17,15 SportMania
18,30 O vedetă la mare
19,00 Jurnal
19,15 Reportaj
19,30 În centrul atenției
20,15 Economia
21,00 Jurnal
21,45 Bătălia pentru România
1,00 Știri

Redacția Adevărul nu își asumă răspunderea pentru modificările ulterioare intervenite în programele TV

Emanoil Voicu a fost „numit" vicepreşedinte al PSD Arad

Deşi ar fi fost normal ca alegerile să stabilească vicepreşedintele organizaţiei municipale a PSD Arad, în locul lui Cristian Ispravnic - plecat la Inspectoratul Judeţean pentru Mediu, treburile au fost „aranjate" înaintea şedinţei Consiliului Municipal, desfăşurat ieri la Consiliul Judeţean Arad. Aşa încât, ne permitem să nuanţăm puţin votul pesediştilor de la municipiu şi să spunem că Emanoil Voicu a fost numit vicepreşedinte al organizaţiei, cu sprijinul concret al preşedintelui Dorel Popa şi al secretarului executiv Rodica Borza. Deşi existau persoane care ar fi dorit să candideze pentru funcţia pusă în joc, până la urmă au renunţat înţelegând că n-are nici un rost să se „situeze contra vântului care bătea dinspre conducerea înaltă a partidului.

În rest, şedinţa n-a avut nimic deosebit, decât doar că în cadrul Consiliului Municipal au acces şi alte două persoane pe lângă proaspătul vicepreşedinte Emanoil Voicu, adică Alexandra Braica - preşedintele organizaţiei municipale de tineret şi Nicoleta Costea - vicepreşedinte al aceleiaşi organizaţii.

Liderul organizaţiei municipale,

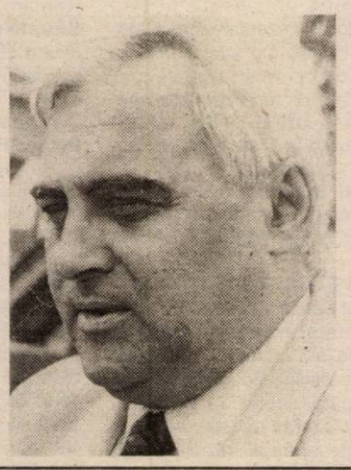

Coloman Edeleni a prezentat un raport al activităţii depuse în perioada dintre două consilii, precum şi acţiunile care vor urma.

În altă ordine de idei, lăsând la o parte şedinţa de ieri, trebuie să spunem că pe adresa PSD-ului arădean a sosit un fax remis de conducerea centrală de partid, în care se „ordonă" organizaţiei să facă minim trei propuneri pentru funcţia de preşedinte executiv al filialei judeţene. Aşa încât, există psibilitatea ca nominalizările să fie făcute sâmbătă, în cadrul Consiliului Judeţean al PSD Arad, desfăşurat în prezenţa ministrului Agriculturii, Ilie Sîrbu.

Alin Olteanu

P.R.M. Sântana şi-a desemnat conducerea

- ***Pavel Răuţ, reales în funcţia de preşedinte***
- ***partidul are şi organizaţie de femei***

O parte importantă din staff-ul judeţean al P.R.M., în frunte cu preşedintele Gheorghe Feieş, s-a aflat la sfârşitul săptămânii trecute, în comuna Sântana.

La întâlnire a fost, de asemenea, prezent şi primarul localităţii, iar lucrările, desfăşurate într-o atmosferă „încărcată" de cântece patriotice, au vizat mai multe aspecte.

Astfel, după deschiderea şedinţei de către Pavel Răuţ, preşedintele organizaţiei locale, s-a trecut la formarea unei organizaţii de femei. În funcţia de preşedinte a fost aleasă Cornelia Moga, care este, totodată, şi vicepreşedinte al organizaţiei judeţene de tineret.

Cele peste 200 de persoane adunate în sala Căminului Cultural din Comlăuş au trecut apoi la votarea unui nou Birou executiv pentru organizaţia de seniori. A fost reconfirmat, în unanimitate, în funcţia de preşedinte, Pavel Răuţ, cu un total de 186 de voturi.

Peremiştii nu au scăpat ocazia de a prezenta starea dezastruoasă a economiei româneşti şi au afirmat caracterul democratic al partidului: **„Nu avem nimic cu ungurii, cu romii sau mai ştiu eu cu ce etnii. Avem treabă cu sărăcia, cu cei care gospodăresc prost această ţară"**, a arătat Gheorghe Feieş. Totodată, preşedintele P.R.M. a evidenţiat, în mod deosebit, activitatea organizaţiei din Sântana, exprimându-şi convingerea în faptul că Pavel Răuţ, actual prim-vice la nivel judeţean, poate câştiga bătălia pentru primăria din Sântana.

Dan Roman

Mărinimie sau recompensă?

Adrian CIOROIANU

Sunt mai curând un admirator al demonstraţiilor care încep prin prezentarea premiselor şi termină prin concluzii. Numai că eu mă văd nevoit, aici, să încep pur şi simplu, cu concluzia: dacă va accepta graţierea lui Miron Cozma – în condiţiile în care acesta nu-şi recunoaşte nici o vină! –, preşedintele Ion Iliescu va face o greşeală. Recunosc faptul ca fac parte dintre cei care şi-au imaginat, o bună bucată de vreme, că preşedintele Iliescu a tras lecţia cuvenită din precedentul său mandat (1992-1996) şi că, în pas cu vremurile care se schimbă, s-a schimbat şi el. Reconcilierea cu regele Mihai, diplomele date postului de radio *Europa Liberă*, criticile aduse unui Partid Social Democrat acuzat de "baronizare", criticile părinteşti aduse dlui Adrian Năstase, reţinerea faţă de ideea premierului privitor la alegerile anticipate etc. – toate acestea mi-au dat impresia, la un moment dat, că preşedintele Iliescu a decis să se adapteze vremurilor şi să reprezinte

La drept vorbind

acel factor de echilibru de care societatea românească are nevoie.

Cu atât mai mult am fost surprins de ideea, nou lansată pe piaţa media autohtonă, a graţierii fostului lider al minerilor, dl Miron Cozma. Aş putea să spun şi eu, precum alţi comentatori sau precum dvs.: poate că pedeapsa pe care a primit-o dl Cozma este prea mare; 18 ani de închisoare reprezintă circa un sfert din viaţa unui om obişnuit. Pe de altă parte, trebuie să spun foarte clar că nu mi-am făcut niciodată iluzia că fostul revoluţionar cu lămpaş chiar va sta atâta timp la răcoare, fiind ferm convins că pedeapsa a avut mai curând rolul de a oferi o lecţie (în mod normal, justiţia mai are şi această dimensiune!) decât de a fi pe de-a-ntregul ispăşită. Vina dlui Cozma era mare; dar este cazul pentru această graţiere acum?

Preşedintele Iliescu pare a fi ajuns la aceeaşi concluzie. Drept care domnia sa s-a arătat dispus, în câteva declaraţii din ultima vreme, să susţină o graţiere a lui Miron Cozma. Nu mi-e foarte clar dacă aici este vorba despre raţiuni umanitare sau despre o simplă intenţie a preşedintelui de a-i răsplăti în vreun fel anume pe cei care l-au ajutat, la un moment dat al carierei. Nu ar fi singurul exemplu: decorarea de către preşedinte a colegului de partid Adrian Păunescu se înscrie la acelaşi capitol.

Dar, fie că o vedem sau nu, această logică există. Nu mi-e foarte clar în ce măsură preşedintele ar ajuta astfel PSD-ului. La ora aceasta, Miron Cozma este mai curând o legendă decât un personaj efectiv. Presa a vorbit despre faptul că anumite confederaţii sindicale ar susţine, în teorie, eliberarea dânsului, dar acesta nu este un indicator efectiv. Această eliberare nu este decât un act politic şi nimic mai mult. Oricum, dl Cozma este, din puncte de vedere politic, mai apropiat de PRM decât de PSD – aşa încât se va da liber la presupuneri celor care văd în cazul acesta un fel de început al unei noi complicităţi cu partidul lui Vadim Tudor pentru alegerile viitoare. Analizele independente conduc spre ideea că, dacă va intra în turul doi, un potenţial candidat Theodor Stolojan la preşedinţia României are mari şanse de a-l învinge pe un posibil candidat pe nume Adrian Năstase. Aceasta spun analiştii şi calculele; rămâne de văzut ce crede electoratul.

Acestui electorat eliberarea lui Cozma nu cred că i se va părea un eveniment de natură să-l apropie de PSD. Nici intelectualilor pe care PSD îi caută. În aceste condiţii, singura concluzie care mi se pare clară este următoarea: în cazul în care va semna graţierea pripită a lui Miron Cozma, preşedintele Iliescu nu va periclita neapărat integrarea României în UE şi alte obiective de acelaşi gen, ci doar îşi va compromite posteritatea. Unii dintre contestatarii care nu i-au lipsit niciodată şi vor aduce aminte că, de fiecare dată, minerii au acţionat conform intereselor omului politic Ion Iliescu. Graţiindu-l pe Cozma, preşedintele va da impresia că-i dă o recompensă unui vechi prieten.

Este Ion Iliescu – din perspectiva sa de om care vrea să preia frâiele PSD – pregătit pentru un asemenea risc?

Ţărăniştii consideră că PSD-ul „ucide" agricultura

„În viziunea noastră, PSD foloseşte agricultura drept instrument politic al cărui scop este întreţinerea clientelei politice în detrimentul dezvoltării normale a spaţiului rural", a declarat Claudiu Cristea, preşedintele PNŢCD Arad, în cadrul conferinţei de presă de ieri a acestei formaţiuni politice. În opinia ţăraniştilor arădeni, PSD întreţine două categorii de clientelă politică în agricultură: categoria defavorizată care, asemeni pensionarilor, este întreţinută artificial într-o stare de dependenţă faţă de „Partidul-Stat" şi categoria favorizată care reprezintă marii proprietari care contribuie la „puşculiţa PSD".

Întrebat de către redactorul ziarului „Adevărul", cum caracterizează **politica PSD-ului**, în domeniul agriculturii, Claudiu Cristea ne-a declarat: **„este politica care ucide"**. Conform celor declarate de Cristea, politicile duse de către PSD, în domeniul agriculturii, s-au rezumat la politici de îngrădire şi discriminare a gospodăriei ţărăneşti şi nesusţinerea transformării acesteia în fermă familială; eliminarea cupoanelor care susţineau agricultorii pentru a-şi procura o parte din cele necesare producţiei agricole; blocarea accesului la fondurile comunitare (Sapard).

De asemenea - susţin ţărăniştii - ţăranii sacrifică animalele, la 30-40 kg, din lipsă de furaje şi din cauza preţului scăzut. **„Nu este normal ca ţăranul să fie obligat, din cauza preţurilor dirijate de PSD, să-şi sacrifice animalele"** a încheiat Ionel Costin, secretar general al PNŢCD Arad.

Daniel Albu

Gavril Popescu, vicepreşedinte PNL:

„ARADUL ESTE SUB ASEDIU"

Conferinţa de pesă de ieri a liberalilor a fost susţinută de către vicepreşedinţii Gavril Popescu şi Valentin Paul Neamţ, care au oferit o serie de detalii privitoare la cele 54 de puncte aflate pe ordinea de zi a şedinţei CLM. **„Aradul este sub asediu, pentru că primarul a intrat deja în campanie electorală. Arădenii sunt bombardaţi cu tot felul de iniţiative, pentru a fi păcăliţi să-l voteze din nou pe Dorel Popa. La şedinţa CLM de mâine (astăzi n.r.) sunt 54 de puncte. Nu se doreşte decât ca votul să meargă pe bandă rulantă, să nu mai poată fi analizate proiectele, pentru ca pe urmă Dorel Popa să arunce vina pe consilieri"**, a declarat Gavril Popescu.

Liberalii doresc extinderea facilităţilor pentru pensionari

Cei doi au enumerat mai multe proiecte care vor fi supuse spre aprobare. De exemplu, proiectul de acordare de facilităţi pentru pensionari, respectiv gratuitatea călătoriei cu tramvaiul. Liberalii susţin că sunt de acord cu proiectul, deşi este evident cu tentă populistă, însă ar dori cabanii care se vor vărsa de la buget să fie efectiv pentru călătoriile efectuate, să se dea pensionarilor bilete gratuite, nu să fie calculată în mod arbitrar o sumă care să fie vărsată de la buget. Mai mult, spune Gavril Popescu, dacă tot se gândesc la pensionari, aceştia să circule gratuit şi cu autobuzele si să aibă gratuitate şi la parcare.

- Gavril Popescu spune că este aberant ca primarul să propună reducerea chiriei pe care Euromedic SRL o plăteşte către Spitalul Municipal, pentru spaţiu. Conform contractului, suma este de 1500 de dolari lunar, iar primarul propune ca aceasta să scadă la 194 de dolari.
- Oricum, liberalii vor cere ca ordinea de zi să fie redusă la jumătate, pentru a avea cât de cât un timp rezonabil pentru discuţii.

S. Todoca

O NORMALITATE AŞTEPTATĂ

(Urmare din pagina 1)

Se reproduc fenomene pe care le-am crezut dispărute, dar care au existat în perioada interbelică şi sunt în prezent specifice ţărilor slab dezvoltate. După 13 ani de tranziţie, PIB reprezintă doar 80% faţă de cel din 1989, iar puterea de cumpărare circa 70%.

Mulţi au spus că aceste fenomene sunt normale, dar cred că ele se datorează unor greşeli, unor măsuri populiste, unor slăbiciuni şi eşecuri ale guvernanţilor. Acumularea primitivă de capital nu mai poate caracteriza societatea contemporană şi nici nu poate fi prilej de scuză, pentru că o asemena epocă nu doreşte nimeni să şi-o amintească, şi cu atât mai mult să o trăiască. România, după cum remarca preşedintele Ion Iliescu, o retrăieşte totuşi, cu preţul social pe care îl cunoaştem cu toţii.

Cu toate acestea, exceptând perioada de tristă amintire când la guvern s-a găsit Convenţia, condusă de PNŢCD, bilanţul tranziţiei nu este însă nici pe departe atâta de rău pe cât pare. Inclusiv guvernarea PNŢCD, din punct de vedere politic, a fost un lucru pozitiv. În perioada tranziţiei au fost create instituţii, reguli, apar noi generaţii de întreprinzători şi de decidenţi politici, care au altă cultură economică şi alte sisteme de valori. Economia începe să funcţioneze aproape de normal. Ultimii doi-trei ani marchează o reală redresare, exprimată prin creşterea economică şi scăderea continuă a inflaţiei. Se dezvoltă pieţele interne, se afirmă tot mai puternic concurenţa, acquis-ul comunitar începe să producă efecte pozitive.

Analizând aceste fenomene, cu împliniri şi neîmpliniri, trebuie să recunoaştem că în România procesul de convergenţă a valorilor politice, instituţionale şi morale a fost mai rapid şi mai profund decât procesul de convergenţă economică şi tehnologică cu lumea dezvoltată liberă şi democratică. Să sperăm că şi acest proces pe planul economic se va realiza, dacă ţinem cont că în secolul trecut a fost oprit de primul război mondial, apoi de al doilea război şi barat cumplit prin impunerea modului de viaţă importat din est, care a avut consecinţe catastrofale pe plan economic, cultural, moral şi politic.

Spectacole incendiare la Zilele Aradului

● Al Bano va susține un recital împreună cu Paula Seling
● Marele premiu al concursului - un autoturism Volkswagen Polo

În 8, 9 și 10 august, de „Zilele Aradului", în municipiu va fi o atmosferă incendiară. Arădenii vor avea parte de trei zile de neuitat. Concerte în aer liber cu trupe și soliști de succes pentru toate gusturile, baloane colorate și confeti aruncate din avioane, parașutiști care vor plana deasupra centrului Aradului, expoziții, jocuri de artificii... Acestea sunt doar câteva dintre surprizele de care se vor putea bucura arădenii și oaspeții din țară care vor participa la ediția a-II-a a sărbătorii „Zilele Aradului".

Deschiderea oficială va avea loc, vineri, 8 august, de la ora 13,00. De la această oră, circulația cu autovehiculele în centrul Aradului (pe partea cu Primăria) va fi sistată până duminică la orele 20,00. Spectacolele se vor desfășura pe patru scene amplasate în mai multe puncte ale Aradului: Ștrandul „Neptun", Piața Primăriei, Parcul Eminescu (cunoscut sub numele de Parcul Bătrânilor) și Piața Avram Iancu. **„În incinta Ștrandului „Neptun", pensionarilor li se va oferi o masă în aer liber la care sunt așteptate peste 4000 de persoane. Cei mai în formă arădeni vor fi provocați la un concurs de minifotbal și la unul de volei pe plajă. Nici arădencele nu vor fi uitate. Cele mai frumoase dintre ele vor putea participa la concursul Miss Arad 2003"**, a precizat principalul organizator - **Coloman Edeleni -** directorul Gospodăririi Comunale Arad. După aceasta, cunoscutul designer Cătălin Botezatu va prezenta o inedită colecție care îi poartă semnătura. Dar, cu siguranță, principalul punct de atracție al Ștrandului „Neptun" va fi scena de concerte pe care vor urca în fiecare seară cei mai în vogă soliști și cele mai „tari" trupe românești ale momentului: **Andra, Class, Hara, Body & Soul, Simplu, Bere Gratis, Andreea Bălan, Akcent, Paula Seling** și, nu în ultimul rând, vedeta internațională **AL BANO** care va susține la sfârșitul spectacolului de duminică seara, un minirecital împreună cu **Paula Selling**.

Pe scena amplasată în fața primăriei vor fi prezentate spectacole de teatru pentru cei mici, recitaluri susținute de cei mai talentați copii arădeni. Fiind un loc dedicat în special copiilor și adolescenților, aceștia vor fi provocați la o serie de concursuri unde vor câștiga o mulțime de premii. Aici, în fiecare dintre aceste seri, vor avea loc concerte live ale îndrăgitelor formații: **@mix, Bambi și Amicii.**

Parcul Eminescu va fi locul în care, pe tot parcursul sărbătorii, vor fi aduse în fața arădenilor valorile tradiționale ale culturilor diferitelor naționalități conlocuitoare: maghiarii, germanii, sârbii, rromii, slovacii, bulgarii, vor prezenta spectacole originale create special pentru acest eveniment.

În Piața Avram Iancu va avea loc Târgul meșteșugarilor, eveniment în cadrul căruia își vor prezenta produsele meșteri populari de pe cuprinsul județului Arad, dar și din alte zone ale țării. Aici vor avea loc și spectacole folclorice cu interpreți de muzică populară de prestigiu: **Viorica Flintașu, Elena Jurjescu Todi, Tiberiu Ceia, Cornelia Căprariu Roman, Achim Nica, Ionuț Fulea, Sava Negrean Brudașcu, Dinu Iancu Sălăjanu.** Toate recitalurile soliștilor vor fi acompaniate de celebra orchestră **„Rapsozii Zărandului"**, condusă de maestrul **Petrică Pașca.**

În cele trei zile vor mai avea loc acțiuni și în zona cetății Aradului, unde se vor desfășura concursuri sportive, la Teatrul de Stat Arad unde vor avea loc concerte jazz și la Teatrul Vechi, unde se vor putea viziona piese de teatru.

Pe lângă toate aceste spectacole în timpul cărora arădenii de toate vârstele vor putea petrece de minune, organizatorii Zilelor Aradului au inițiat și concursuri cu premii surpriză. 400 de mii de bilete de concurs, la prețul de numai cinci mii de lei bucata, s-au pus în vânzare atât în județul nostru, cât și în cele învecinate, prin Poșta Română. Cu numai 5000 de lei se pot câștiga aparate electrocasnice (televizoare, frigidere etc.) sau premiul cel mare un autoturism **Volkswagen Polo** - în valoare de aproximativ 8000 de dolari.

Nadia Bodran

Accente

Croiți unidimensional

Nu mai departe de ieri, scriam că situația proastă din țară, îndeosebi din Agricultură, Sănătate și Învățământ, traiul mizer de la orașe și sate ar putea să-i determine pe românii noștri să prezinte PSD-ului o notă de plată usturătoare. Evident, mă gândeam la alegeri, la ziua în care, cu votul în mână, cetățeanul va penaliza o guvernare de la care a așteptat mult și care i-a oferit atât de puțin. Ei bine, românul este surprinzător. În ciuda fricii de ziua de mâine, a șomajului, a terorii pe care o induce creșterea necontenită a prețurilor etc., dacă duminica asta ar fi fost alegeri, 49 la sută dintre alegători ar fi votat pentru PSD! Ești tentat să crezi că lumea a înnebunit, că trăiește paralel cu realitatea. Și că nici nu se gândește să lase PSD din brațe. Iată, revenind la sondajul amintit, Partidul Național Liberal este cotat cu un procent de trei ori mai mic decât cel al PSD - doar 15 la sută! Urmează PRM, cu 14 la sută, iar PD adună abia 9 la sută. Nici însumate, procentele celor trei partide n-ar face cât procentul PSD. Și cum o alianță, nici măcar postelectorală, a celor trei este imposibilă - având în vedere faptul că PRM este condamnat să rămână izolat - PNL și PD ar aduna, laolaltă, doar 24 la sută din voturile românilor. De altfel, fiindcă tot veni vorba de o alianță liberalo-democrată, 76 la sută dintre cei chestionați dau șanse mici alianței PNL-PD, iar 72 la sută spun că n-ar vota, în nici un caz, cu anunțata alianță.

Dincolo de procente, dar luându-le în seamă ca „materie primă", putem trage câteva concluzii. În primul rând, este evident faptul că românii nu au încredere în partidele din opoziție. Anii 1996-2000, din perioada Constantinescu, au ucis, practic, ideea că alții ar putea guverna mai bine decât echipele lui Iliescu și Năstase. Vulgar exprimându-ne, românii îi pot considera pe actualii guvernanți drept „proști", dar sunt convinși că „ăilalți", cei din opoziție, sunt și mai proști. Într-un cuvânt, va fi extraordinar de greu ca Opoziția să recâștige încrederea românilor, să le redea sentimentul că se poate constitui într-o alternativă.

Pe de altă parte, Opoziția nu știe, nu a găsit calea, lungimea de undă cu care să comunice cu electoratul. Îndeosebi cu electoratul situat sub media generală de educație și capacitate de înțelegere. Probabil nici mijloacele de comunicare nu sunt cele adecvate. Controversele televizate, declarațiile de presă, filipicele ditirambice din Parlament nu reprezintă pentru marea parte a electoratului absolut nimic. Opoziția trebuie să coboare pe pământ, printre oameni. Fiindcă un om nu e mult, dar nici puțin pentru a „lucra" la orașe și sate, acolo unde este grosul votanților încăpățânați și croiți unidimensional pentru vot. Adică, numai pentru PSD.

Tristan Mihuța

În cadrul programului „Ajută, ca spitalul să poată ajuta" s-a trecut la fapte

● *Ziarul Adevărul - partener media al acțiunii inițiate de CJA*

Programul inițiat de CJA prin vicepreședintele **Gheorghe Falcă** a ajuns în faza de implementare. De la demararea acțiunii din data de 7 iulie a.c., 11 firme au devenit parteneri ai acestui proiect de amenajare și dotare a Spitalului Județean Arad cu aparate de aer condiționat și ferestre termopan.

Ziarul „Adevărul", conștient de rolul și de influența sa în județ, nu a rămas insensibil la demersul Consiliului Județean Arad. Dimpotrivă! Drept pentru care am dorit să fim parteneri media ai acestei acțiuni care are ca scop crearea tuturor condițiilor pentru un serviciu medical de calitate în folosul tuturor.

În cursul zilei de ieri, încă trei societăți comerciale arădene au ținut să își ofere sprijinul financiar în dotarea și modernizarea unității spitalicești amintite. Alături de **PAB, ELECON, FERONERIA, V TABAC, ASTRAL, MEȘTERUL CASEI, ICIM, ASTRA CĂLĂTORI,** și firmele **AGRIROM SELINES și AMARAD** au înțeles rolul pe care îl joacă spitalul în viața comunității.

Inițiatorul acestui proiect, vicepreședintele CJA, **Gheorghe**

Falcă, și-a exprimat satisfacția legată de modul în care s-a desfășurat prima fază a campaniei: **„Atragerea firmelor cu potențial financiar care pot ajuta spitalul a reprezentat prima etapă a campaniei inițiate de CJA, după care urmează bineînțeles efectuarea lucrărilor. Mulțumesc lui Dumnezeu că semnalul nostru a fost înțeles cum trebuie și mai ales de cine trebuie."**

D.na **Camelia Sorășan**, reprezentant al SC SELINES consideră: **„Nu doar aceste unsprezece firme sunt dispuse să vină în sprijinul Sănătății. Ele sunt mult mai multe. E nevoie doar de interes pentru organizarea unor astfel de acțiuni în folosul bolnavilor".**

În următoarele cincisprezece zile, firmele arădene implicate în programul „Ajută, ca spitalul să poată ajuta" vor derula lucrările propriu-zise de amenajare a zece săli de operație. „Ușile" spitalului sunt deschise în continuare ...

Madiana Popescu
Foto: M. Szego

„Gura Satului" la a 11-a ediție

Zilele acestea, angajații primăriei Macea dar nu numai, se află în toiul pregătirilor pentru cea de-a 11-a ediție a Festivalului de Satiră și Umor „Gura Satului", ce se va desfășura în primele 3 zile ale lunii următoare.

Ioan Mercea, primarul comunei Macea, spune că va fi o manifestare de excepție, datorită celor 150 de participanți cât și „greutății" juriului, compus din Ștefan Popa Popa's, Ernest Maftei, Dorel Vișan (președinte), Pavel Mercea, Cornel Udrea și Ioana Bogdan.

Partea competitivă a festivalului cuprinde întreceri la secțiunile caricatură, interpretare formații, respectiv individual , prilejuri inedite pentru ca talentele umorului românesc să se remarce o dată în plus. **„Vom avea participanți din Vaslui, Bistrița, Ilfov, Tulcea, București, Craiova, Timiș, și invitați din Iugoslavia și Ungaria. Numeric vorbind, această manifestare se bucură de o prezență mai mare cu 50 la sută față de acum 2 ani"** - explică **Ioan Mercea.**

Pe timpul festivalului, care are drept de desfășurare Căminul cultural din localitate, grupa de caricaturiști a marelui nostru maestru Ștefan Popa Popa's va face cadou fiecărui participant și spectator, deopotrivă, câte un portret.

C. Trif

Școala de vară de la Macea, la ediția a II-a

Centrul de cercetare „Fundamentele modernității europene" al Universității București și Universitatea de Vest „Vasile Goldiș" aduc și anul acesta la Arad profesori și cercetători de la cele mai cunoscute universități din lume în ceea ce a devenit deja o instituție: Școala de vară de la Macea. Manifestarea reunește unele dintre cele mai mari nume din domeniul istoriei ideilor: **Daniel Gerber**, de la Princeton University, unul dintre cei mai reputați specialiști în materie de filozofie modernă, **Roger Ariew**, de la Virginia State University, o autoritate în studiul Revoluției Științifice, **Vincent Carraud**, de la Caen (Franța), **Katherine Brading** de la Oxford University, **Cătălin Avramescu** de la Institutul de istorie de la Viena (autor a cărui carte recent premiată și apărută la Humanitas se mai găsește încă în librării). Sau colegii din România: **Ioan Pânzaru**, prorectorul Universității București, **Vlad Alexandrescu** de la Universitatea București (și directorul Centrului „Fundamentele Modernității Europene"), **Horia Roman Patapievici**. Și alții. Castelul de la Macea va deveni, în luna august, pentru două săptămâni, un centru de cercetare internațional.

Dr. Dana Jalobeanu
Universitatea de Vest „Vasile Goldiș", Arad

SC.DUOTEX COMPANY SRL.
Angajeaza:
Personal calificat pentru calcat final.
(c.a.444/2003)
Informatii la telefon 210 448 sau la tel 0722 622 930, intre orele 09 - 17.

Spitalul Clinic de Obstetrică Ginecologie „Dr. S. VUIA" Arad
Anunț de reluare a licitației privind activitatea de spălătorie
Spitalul anunță RELUAREA LICITAȚIEI PRIVIND ACTIVITATEA DE SPĂLĂTORIE în data de 30.07.2003, ora 11,00, la sediul unității.
(2639085)

cea mai modernă reprezentanță DACIA
numai prin noi

drive test
autoturisme noi, în rate și leasing
service auto în garanție și post garanție
pentru autoturisme Dacia cumpărate de la orice dealer Dacia din România
SC VERBIȚĂ SRL
noi suntem doctorii mașinii dumneavoastră
(C.A./2003)

SĂLILE DE SPORT AU AJUNS LA STADIUL DE FUNDAȚIE

● Primarii sunt mulțumiți de ritmul lucrărilor

Ministerul Lucrărilor Publice, Transporturilor și Locuinței s-a angajat să construiască, în întreaga țară, câteva sute de săli de sport. La nivelul județului Arad, sunt prevăzute zece astfel de obiectiv, pentru a fi ridicate în următoarele luni: trei în municipiu și câte una la Curtici, Ineu, Pâncota, Chișineu-Criș, Lipova, Sebiș și Pecica.

În urma licitațiilor electronice organizate în urmă cu câteva luni, pentru atribuirea contractelor de execuție, Compania Națională de Investiții (CNI) a selectat, la nivel de țară, mai mulți ofertanți, printre care și două societăți arădene: **Tehnodomus**, care a câștigat șapte săli, aproape toate de pe raza județului nostru (exceptând cele din Ineu și Sebiș, câștigate de o firmă din Deva), respectiv Amarad, care s-a angajat la construirea a două săli (în localități din alte județe).

Problemele s-au rezolvat

La nivelul județului Arad, lucrările stau binișor, în general lucrările ajungând la nivel de fundație. Probleme au existat, mai ales la Pecica, unde o parte a consilierilor ar fi dorit altă locație, dar și la Sebiș, unde între Primărie și un patron din localitate s-a iscat un conflict din cauza sălii de sport.

Primarul comunei Pecica, Iustin Cionca, ne-a declarat că situația a fost rezolvată și că „amplasamentul a rămas cel stabilit de Consiliul local, pentru că acolo există toate utilitățile, mai puțin canalizarea, care oricum trebuia făcută, în preajmă fiind și zona de locuințe".

Și la Sebiș se pare că lucrurile se vor limpezi, cel puțin așa susține primarul Marius Lambing. „Au fost câteva nemulțumiri, cu un patron de discotecă, privind accesul acestuia, dar se rezolvă problemele. Cât privește sala, suntem în grafic, noi suntem mulțumiți", spune Lambing.

Primarul Pâncotei: „Suntem cei mai avansați"

În toate localitățile, primarii ne-au declarat că lucrările au început și unele dintre ele sunt chiar într-un stadiu avansat, iar un lucru cert e faptul că finalizarea obiectivelor se va încadra în termenul impus de Compania Națională de

Foto: Șt. Matyaș

Investiții. Primarul orașului Pâncota, Iosif Retter, ne-a declarat că „lucrările merg foarte bine, suntem cei mai avansați din județ, deja am ajuns la acoperiș". Nici primarul orașului Chișineu Criș, Gheorghe Burdan, nu se lasă mai prejos: „Se lucrează într-un ritm alert, constructorul e o firmă serioasă. Mi se pare că suntem destul de avansați față de alții. Asta și pentru că noi îi sprijinim ori de câte ori putem".

În celelalte localități, Pecica, Sebiș, Ineu și Lipova, lucrările sunt precizeze în ce stadiu se află lucrările la cele trei săli, declarând doar că Primăria și-a îndeplinit obligațiile, eliberând avizele necesare. Cele trei săli vor fi amplasate în cartierele Vlaicu și Micălaca și ultima va fi destinată Liceului Sabin Drăgoi.

Fiecare sală de sport va costa în jur de 9 miliarde de lei, sumă suportată, integral, de Compania Națională de Investiții.

Aradul a mai câștigat o sală

Deși inițial i s-au atribuit două săli, municipiul Arad a reușit, în cele din urmă, să primească fonduri pentru încă una. „De fapt, noi am discutat de la început pentru trei săli, iar în cele din urmă Compania Națională de Investiții și-a respectat promisiunea", susține viceprimarul Emanoil Voicu. Acesta n-a putut să

Cosmin Mihuța

Gospodărirea Comunală va reabilita fântânile arteziene

Licitația pentru repunerea în funcțiune a fântânilor arteziene din municipiul Arad a fost câștigată de Gospodărirea Comunală, societatea din subordinea CLM având drept concurent doar o firmă din Timișoara, care însă a cerut cu un miliard jumătate mai mult decât oferta înaintată de GCA.

În urma acestei licitații, Gospodărirea Comunală se va apuca imediat de treabă, prima fântână urmând să fie făcută în fața stadionului UTA. „Am avut deja câteva contacte cu o firmă din Timișoara care a mai făcut astfel de obiective și în alte orașe, iar instalațiile pe care le vom primi de la această firmă vor fi aduse direct din Germania. Va fi ceva deosebit și eu sper ca până în 15 august, fântâna de la UTA să fie gata", spune directorul GCA, Coloman Edeleni.

În cele 5,5 miliarde de lei, cât alocă Primăria pentru aceste investiții, vor intra alte trei arteziene, în fața Gării CFR Arad, în zona Pădurice, unde va

Foto: V. Musca

fi o fântână înaltă de 12 metri, și în fața vechii Catedrale Ortodoxe. „Dacă erau bani, noi am fi putut să le reabilităm pe toate. Când vor fi suplimentate fondurile, vor intra în lucru și celelalte fântâni", susține Edeleni.

Ciudat e faptul că nici una din aceste fântâni nu sunt în centrul Aradului, unde chiar ar fi necesar un astfel de obiectiv, ce ar face aerul mai respirabil decât e în prezent. Poate că în a doua tranșă, edilii noștri se vor gândi și la centrul Aradului, care merită o îmbunătățire a imaginii.

Cosmin Mihuța

Timpul liber în centrele de zi

Concursuri și excursii pentru vârstnicii arădeni

Și în această săptămână, Direcția de Dezvoltare și Asistență Comunitară și conducerile centrelor de zi din oraș le-a pregătit bătrânilor care frecventează aceste centre mai multe surprize. Vârstnicii își vor putea petrece timpul organizând concursuri, excursii.

Toți membrii centrelor arădene sunt invitați, joi, 31 iulie, într-o excursie la Băile Termale din Curtici. De asemenea, bătrânii centrelor vor avea ocazia să participe, miercuri, la o nouă ediție a concursului „Cine ce știe?", ce se va desfășura la Cantina municipală. Pensionarii au pregătit scurte momente vesele, romanțe, poezii.

Membrii centrului din Vlaicu vor sărbători sâmbătă ziua de naștere a unui coleg de-al lor, care le va „îndulci" petrecerea cu sucuri și dulciuri.

Ieri, pensionarii ce frecventează Centrul de pe strada Liviu Rebreanu au purtat discuții despre însemnătatea postului și a sărbătorii Sfânta Maria, îndrumați de un preot. Discuțiile dintre aceștia continuă și astăzi.

G. Knap

Proiectul școlii europene

Primăria Șicula vrea grupuri sanitare noi în școlile din comună

Conducerea Primăriei Șicula a înștiințat Inspectoratul Școlar Județean Arad că dorește să amenajeze noi grupuri sanitare în școlile generale din Șicula, Chereluș, Gurba, acestea putând fi realizate prin proiectul „Școli Europene". În speranța că va fi nominalizată pentru realizarea acestui proiect, Primăria Șicula solicită spijinul ISJ. „Grupurile sanitare se vor realiza în construcțiile existente iar costurile estimative sunt de 140 de milioane de lei fiecare grup sanitar. Menționăm că puțuri forate de apă dotate cu hidrofor sunt la Chereluș și Gurba, iar la Șicula rețea stradală", se arată în adresa trimisă Inspectoratului.

ISJ a luat la cunoștință de disponibilitatea Primăriei Șicula și a solicitat conducerilor școlilor respective să sprijine Primăria în vederea realizării proiectului. Pentru a putea fi nominalizată în cadrul acestui proiect - „Școli Europene" - Primăria Șicula trebuie să întocmească, în timp util, întreaga documentație.

Centru de informare

Comuna Șicula intenționează să acceadă la un alt proiect, „Educația pentru informație în medii rurale defavorizate"; în acest sens primarul Mircea Radița a trimis Ministerului Educației și Ambasadei Franței la București câte o scrisoare în care își exprimă dorința ca acest proiect să fie materializat și în Șicula. „Comuna Șicula nu este chiar așa de defavorizată, însă am dori ca acest proiect să fie materializat și în această comună, în funcție de posibilitățile financiare ale proiectului. Pentru acest proiect putem să asigurăm spații care pot fi dotate modern și conform criteriilor proiectului, sperăm și dorim să se înființeze și în această comună un centru de documentare și informare, din cele 600 propuse până la sfârșitul anului 2004", se precizează în scrisoarea primarului Radița.

G. Knap

Parktronic - amenințat din nou cu judecata

Parktronic a devenit unul din principalele subiecte de presă încă de la înființare, în vara anului trecut. În urmă cu câteva zile, pe adresa redacției a sosit o nouă reclamație, fiind contactați, telefonic, de doamna Elena Neacșu, din Arad, care dorea să-și exprime nemulțumirea față de unele acțiuni ale societății ce se ocupă de sistemul de parcare în municipiul Arad.

„Mi-am parcat mașina pre strada Unirii, într-o zonă în care nu există nici un marcaj, nici un indicator care să arate că e parcare cu plată. Am avut surpriza să-mi găsesc mașina blocată cu gheara de către cei de la Parktronic. Am chemat un agent de circulație, dar n-a avut ce să facă, pentru că am parcat regulamentar și nu era cazul să întocmească proces verbal. Nu înțeleg pentru ce mi s-a pus gheara, dacă nu era parcare cu plată în acea zonă. Într-adevăr, pe partea dreaptă erau marcaje, dar pe stânga, unde am parcat și eu, nu era nici un semn. Cei de la Parktronic au spus că urmează să se taxeze și acolo. Au vrut să-mi facă legătura cu directorul lor. Ce să vorbesc cu el ? Am chemat un fotograf, am făcut poze, să se vadă că acolo nu era parcare cu plată. Am să-i dau în judecată", ne spune Elena Neacșu.

Pentru a vedea cum s-a ajuns la această situație am luat legătura și cu firma Parktronic, mai precis cu directorul acestei societăți, Adrian Pică. „Strada Unirii este inclusă în sistemul de parcare cu plată, fiind concesionată, la fel ca și celelalte pe care se aplică acest sistem. Doamnei respective i s-au blocat roțile mașinii pentru că nu a plătit tariful de parcare. Dacă dorea deblocarea, trebuia să plătească 200 de mii, plus TVA", spune Adrian Pică. Cât despre faptul că firma va fi dată în judecată, directorul Pică susține că „este dreptul dânsei să facă acest lucru, dar eu vreau să spun că, în cele din urmă, noi am câștigat toate procesele intentate de cetățeni, chiar dacă nu de fiecare dată în prima instanță".

Cosmin Mihuța

Transparență decizională în administrația publică

Arădenii pot participa, activ, la ședințele aleșilor locali

• Consilierii vor ține cont de sugestiile și opiniile cetățenilor • În patru luni, o singură sugestie

Responsabilitate, transparență

Legea 52/2003, intrată în vigoare la începutul lunii aprilie, are drept scop să sporească gradul de responsabilitate a administrației publice față de cetățean, să stimuleze participarea activă a cetățenilor în procesul de luare a deciziilor administrative și în cel de elaborare a actelor normative, și, nu în ultimul rând, să sporească gradul de transparență la nivelul administrației publice. Autoritățile care sunt obligate să respecte prevederile acestei legi - de la ministere, servicii publice descentralizate ale acestora, până la Consilii județene, consilii locale, primării, instituții și servicii publice de interes local și județean.

10 zile pentru propunerile, în scris, ale cetățenilor

Anunțul referitor la elaborarea unui proiect trebuie adus la cunoștința cetățenilor cu cel puțin 30 de zile înainte de supunerea lui spre analiză și aprobare. Proiectele Consiliului local municipal Arad sunt afișate la sediul primăriei, și pot fi consultate în fiecare zi, inclusiv sâmbăta și duminica, între orele 8 - 21. Cele a căror documentație este foarte amplă se găsesc sub formă îndosariată la ghișeul personalului cu atribuți de pază (de la intrarea în primărie). Arădenii interesați pot solicita, în scris, o copie a proiectului de hotărâre; în acest sens ei trebuie să depună o cerere la Serviciul Relații cu Publicul, zilnic, între orele 8 - 12, iar marțea și joia și între orele 15 - 17.

Cetățenii interesați în elaborarea actelor normative au la dispoziție 10 zile pentru a trimite, în scris, propunerile, opiniile, sugestiile referitoare la hotărârea supusă dezbaterii publice.

Sugestiile - ajung la aleși sau sunt susținute în ședință

Opiniile, sugestiile, recomandările arădenilor sunt transmise aleșilor noștri, inițiatorilor proiectelor de hotărâri - adică primarului sau consilierilor locali - vor însoți documentația de promovare a proiectului în vederea adoptării hotărârii, sau vor putea fi susținute personal în cadrul ședinței consiliului local. Arădenii interesați să participe la ședințele CLM și să ia cuvântul în cadrul acestora, susținându-și opiniile, trebuie să solicite în scris acest lucru imediat după apariția în presă a datei ședințe, cel târziu după două zile.

Sugestiile cetățenilor - recomandare pentru consilieri

Participarea persoanelor interesate la ședințele publice se face în limita locurilor disponibile din sala de ședințe. Arădenii care doresc să se exprime cu privire la problemele de pe ordinea de zi, o pot face după ce președintele de ședință le dă cuvântul.

Trebuie să precizăm că adoptarea deciziilor ține de competența exclusivă a autorităților, punctele de vedere exprimate de cetățeni având o valoare de recomandare. De care, sigur, consilierii ar trebui să țină cont, dacă aceștia nu uită că au fost aleși pentru a apăra interesele cetățenilor. Iar pentru asta trebuie să asculte și opiniile oamenilor, pentru a le cunoaște mai bine problemele.

În patru luni, o singură sugestie

De la intrarea în vigoare a legii, adică din aprilie, la Primăria Arad a fost înregistrată o singură propunere venită de la cetățeni. Și aceasta - din partea Ligii Județene a Pensionarilor, referitoare la proiectul de hotărâre privind acordarea gratuității pe tramvaie pensionarilor cu pensii mai mici de 4 milioane - a fost depusă în această lună. În lunile trecute, arădenii nu au făcut, în scris - așa cum spune legea - nici o sugestie către consilierii locali. În schimb au fost cazuri în care concitadinii au făcut verbal diferite sugestii, la serviciul Relații cu Publicul al Primăriei. „Oamenii au venit la noi, noi le-am dat materialele să le studieze, dar nu au mai venit să depună, în scris vreo propunere", spune Cristian Tomoș, șeful acestui serviciu, la care pot fi solicitate orice informații privind asigurarea transparenței decizionale în administrația publică.

Până acum arădenii fie nu au știut că pot participa la luarea deciziilor de interes pentru ei și oraș, fie că s-au temut să lase în scris vreo sugestie. De acum, însă, ei o pot face. Fără teamă.

Gerlinde Knap

Agricultori români, pe pământ italian

„Agricultura - singurul domeniu economic pe care nu-l poate distruge nimeni”

(Urmare din pagina 1)

Nu putem face față cu vechea tehnologie

Gavril Balog, președintele Societății Agricole „Comloșana”, județul Timiș, care administrează peste 1000 de hectare, este de părere că nu se poate ține pasul, în agricultură, fără o tehnologie performantă.

- Vi s-ar părea interesant - am întrebat - **să achiziționați un utilaj dintre cele pe care le vedeți aici, la Maschio - Gaspardo?**

- Fără doar și poate. Orice mașină realizată după o tehnologie performantă asigură o productivitate mare, calitate, ceea ce te face să fii cu adevărat eficient.

- Vă permiteți un astfel de utilaj?

- Toată treaba, în ce ne privește pe noi, românii, este sursa de finanțare. Dacă vom reuși să intrăm în programul Sapard, să fim sprijiniți cu cei 50 la sută și să găsim bănci care să ne finanțeze și care să lucreze cu dobânzi avantajoase, ne-am putea pune la punct. Altfel... nu.

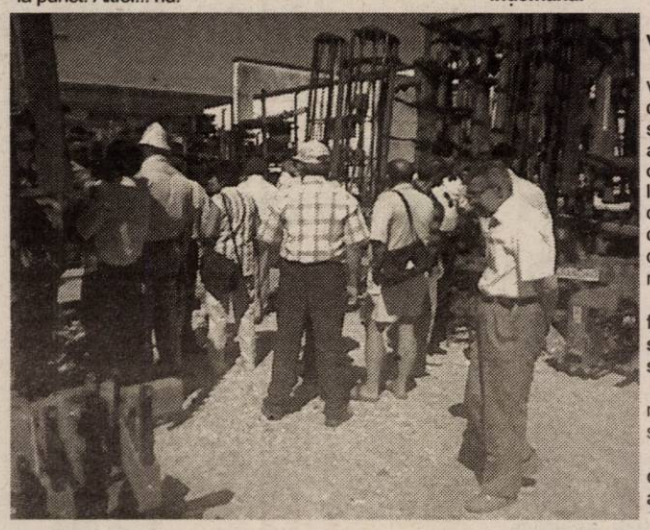

Românii, în parcul cu utilaje agricole din Italia al firmei Maschio-Gaspardo

- Cât mai puteți, totuși, să faceți față cu vechea tehnologie de care dispuneți?

- Nu mai putem face performanță defel cu vechea tehnologie. Nu putem ține pasul sub nici o formă. Ne târâm doar, ceea ce nu înseamnă progres.

- Ce se va întâmpla, totuși, dacă nu veți reuși să beneficiați de bani prin Sapard?

- Va fi imperios necesar ca guvernanții să se aplece, în sfârșit, la modul serios, înspre agricultură. Altfel nu se va putea. Suntem ignorați, din păcate, iar măsurile care se iau nu sunt fundamentale, ci populiste și fără efecte pe timp lung.

Adevărata problemă - lipsa de finanțare

Cam în aceeași notă s-a exprimat și președintele Societății Agricole din Jimbolia, care administrează 1800 de hectare: **„Chiar dacă la ora actuală dispun de tehnică de vârf, pe care am achiziționat-o, cu greu, din Germania, tot nu este suficient. Dar ca să pot să îmi îmbogățesc parcul, va trebui să fiu ajutat. Am un dosar pregătit pentru a obține fonduri Sapard și sunt aici, în Italia, inclusiv pentru a realiza un prim contact cu partenerii de la Maschio, spre a cumpăra, dacă totul va fi bine, utilajele de care am nevoie ca de aer.”**

- Cum sunt utilajele pe care tocmai le vedeți? - am vrut să aflăm chiar din gura specialistului.

- Eu le știam. Întâmplător, am vizitat fabrica de la Chișineu-Criș, unde Maschio-Gaspardo și-a deschis recent un punct de lucru. Sunt utilaje performante, fără discuție..

- Prețurile?

- Ce să spun, sunt cam piperate pentru noi, că ne lipsesc subvențiile. Dar trebuie să ne descurcăm cumva, dacă vrem să scoatem agricultura din întuneric.

- Să înțeleg că fără subvenții nu vă permiteți nimic din ce vedeți?

- Trebuie să fac ceva și fără subvenții, nu încape vorbă, că altfel nu o să supraviețuiesc. Dar...

- Ca specialist, care credeți că este problema cea mai mare a agriculturii în țara noastră?

- Buba este finanțarea, dar. Omul știe ce are de făcut dacă are facilitate rapidă la finanțare și sunt sigur că toată lumea se va descurca să ramburseze sumele respective, însă trebuie umblat mult, iar timpul nu este aliatul nostru numărul unu. În agricultură nu se poate pierde vremea, cu dosarele în brațe, alergând în stânga și în dreapta.

Performanță - doar pe suprafețe mari

Vasile Botez, din Timișoara, reprezentantul unei firme japoneze care distribuie pesticide, ne-a spus: **„Mă aflu aici din trei motive. Unul este că livrez pesticide multor italieni din județele Arad și Timiș, acordându-le inclusiv asistență agricolă, fapt pentru care mă interesează aceste utilaje. Al doilea motiv este că sunt proprietarul unei suprafețe de 108 hectare de livadă la Periam și m-ar interesa foarte mult niște mașini pentru prelucrarea eficientă a solului, pentru lucrul pe rând, respectiv tocarea resturilor rămase de la tăiatul pomilor. În al treilea rând, mă aflu aici pentru că am avut posibilitatea să aduc zece mari producători de cereale cu care lucrez și m-am zbătut pentru ca, pe lângă că le dau asistență și îngrășăminte, să aibă și tehnologie nouă la îndemână.”**

- Cum vi se par utilajele văzute până acum?

- Sunt excepționale. Le-am văzut și în România, la unii italieni care le-au cumpărat și sunt, ce să spun, de mare performanță. Mă apucă, totuși, nostalgia, atunci când le văd la lucru. Pentru că am lucrat foarte mult și în agricultura de dinainte de '90, regret nespus că au fost distruse fabricile pe care și noi le-am avut în domeniu...

- Ce părere aveți, se poate face agricultură la noi pe suprafețele fărâmițate care sunt?

- Nu. Sigur că nu. Performanță se poate face numai pe suprafețe mari, este clar.

- Ce ați face dacă ați putea dispune, la nivel de țară, în agricultură?

- Știu doar ce aș fi făcut, nu ce aș face. Nu aș fi distrus unitățile mari. Acum iată cât este de greu să se constituie asociațiile agricole! E foarte greu. Lumea se gândește că readucem CAP-urile de dinainte. Este o chestiune de mentalitate. CAP-urile nu trebuiau distruse, ci trebuiau date în arendă, lucrate în suprafețe mari, nu așa... că nici tratamente ca lumea nu se pot face pe fâșiile de teren care există.

- Care credeți că este necazul în agricultura românească?

- Dobânzile. Dobânzile care se percep pentru dezvoltarea agriculturii în România. Câștigă prea mult băncile la noi.

Agricultorii nu sunt consultați

Nicolae Pat, președintele Agromec Chișineu-Criș, a completat: **„Guvernul, la rândul lui, ia niște măsuri de-a dreptul pomiperistice. Acuma vrea să dea două milioane la hectar pentru la toamnă, pentru semănat. Întrebarea mea este: cu cine s-a consultat Guvernul, încât a ajuns să dea aceste două milioane numai acelora care administrează până în cinci hectare? Trebuia să se consulte cu adevărații agricultori, nu să ia o hotărâre din dosul unor birouri. Culmea e că nimeni nu știe cine, exact, a luat această hotărâre peste noapte și de ce?!”**

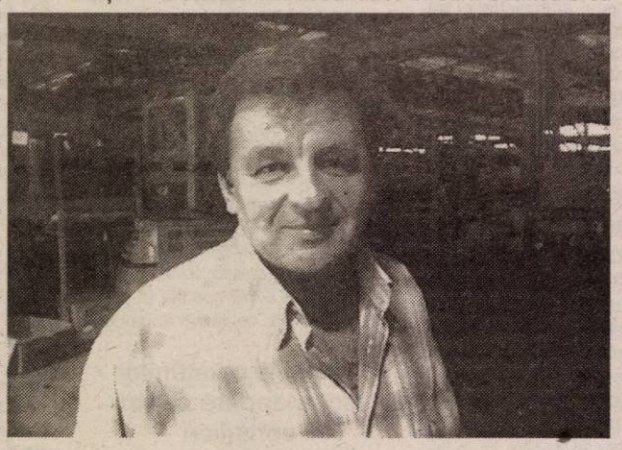

Nicolae Pat, șeful Agromec Chișineu - Criș, va achiziționa, cu siguranță, o semănătoare. Deși are în vedere și alte utilaje...

- Dacă ați fi fost întrebat, ce ați fi spus?

- Că trebuia să se dea bani strict pentru cei care sunt în necaz la ora actuală, care administrează suprafețe de mari dimensiuni, nu pentru cei care au unul sau două hectare, nu fac performanță și care probabil vor folosi banii în altă direcție...

- Ce v-ar interesa dintre utilajele pe care le vedeți aici, la Maschio - Gaspardo?

- Semănătorile pentru primăvară, la care sunt descoperit. Contează foarte mult precizia și adâncimea de lucru. În condițiile de secetă care persistă la noi în ultimul timp, adâncimea de lucru și nivelatul solului fac foarte mult.

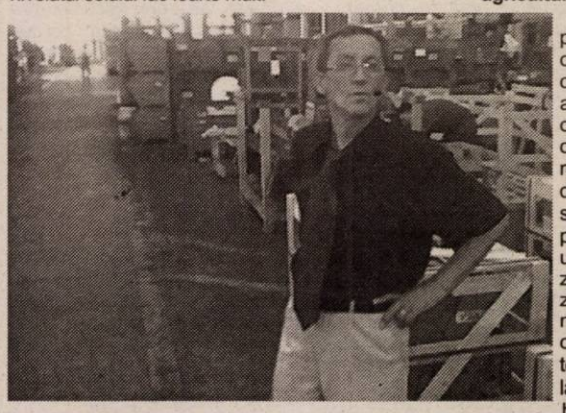

Ioan Bâldea, președintele Comisiei de Agricultură din Camera Deputaților, este convins că agricultura este un sector care nu are cum să „cadă”

- Cine credeți că este vinovat pentru modul în care funcționează sistemul agricol în țara noastră?

- Nimeni nu este vinovat în mod special. Uitați-vă la pământ aici! M-a impresionat, de când am intrat în Austria, apoi în Italia, faptul că nici o palmă de pământ nu a rămas nelucrată. Or, noi avem pământ bun, pământ mult, dar pe care-l năpădesc bălăriile. Am avea pământ să hrănim jumătate de Europa, dar... se pare că o să se mai are încă mult și bine, în România, cu calul.

Cu un demnitar, despre agricultura autohtonă

În calitate de invitat special al proprietarului firmei Maschio-Gaspardo, **Egidio Maschio**, s-a aflat în Italia și **Ioan Bâldea,** președintele Comisiei de Agricultură din Camera Deputaților. Amabil, ne-a răspuns la câteva întrebări, exprimându-și însă de la bun început părerea că **„agricultura este singurul domeniu economic pe care nu-l poate distruge nimeni...”**

- Cum așa? - am vrut să aflăm.

- Simplu. Agricultura este un domeniu pe care îl putem abandona, neglija, dar nu-l putem distruge.

- Dacă este așa, cum se face că anul acesta vom importa grâu? Nu este vorba aici de un sector distrus?

- Scurt, importăm că nu avem. De ce nu avem? Nu avem din cauza noastră. Nu e numai vina înghețului care a fost. Doar nu a fost pentru prima oară iarnă grea în România în ultimii 50 de ani. Problema este că agricultură fac toți neaveniții la ora actuală.

- Ce soluție întrevedeți, așa stând lucrurile?

- S-ar putea reveni la soiurile tradiționale românești, care au fost încercate și verificate ani de zile și totul va fi foarte bine. Asta nu înseamnă însă că nu trebuie completate cu gama de produse noi care se cultivă în Europa și care dau performanțe deosebite, dar totul trebuie ținut sub control.

- Ce părere aveți? Românii pot să-și permită utilajele pe care le văd aici?

- Ați intrat într-un domeniu special. Sunt inginer mecanic agricol și tocmai de aceea mă aflu aici. Din păcate, s-ar putea să nu-și permită mulți aceste utilaje, dar eforturi pentru a le cumpăra ar trebui făcute.

- Vorbiți puțin, vă rog, despre agricultura fărâmițată de la noi și despre mentalitatea oamenilor când aud de forme asociative...

- Faptul că la ora actuală agricultura românească este fărâmițată, nu este permanent. E o perioadă de tranziție. Totuși, nu consider, așa cum am auzit aici, că este vorba de mentalitate. Nu agreez această noțiune. Mentalitatea trebuie, dacă vreți, să fie orientată de oamenii politici care conduc la un moment dat. Nu poți să aștepți să se schimbe o mentalitate când nu ți se oferă absolut nimic. Oamenilor trebuie să li se ofere un culoar, să li se pună în față variante de organizare și perspective economice pe care să le atace și abia pe urmă analizezi dacă vor să-și schimbe mentalitatea.

- Să revenim la situația critică din agricultură de la ora actuală...

- Într-adevăr, situația este critică. Ne trebuie 500.000 de tone de grâu pentru sămânță și nu facem un milion de tone anul acesta. Din păcate, s-a semănat orice, fiecare a semănat ce-a crezut de cuviință, fiecare după inventivitatea lui, fără un program, o analiză, un studiu de competență între sol și semințele aruncate în pământ și astfel s-a ajuns la situația aceasta.

- Ce soluție întrevedeți pentru reabilitarea agriculturii în România?

- Un lucru este clar. Agricultura îți dă cel puțin plin pe plin. Adică ce-ai semănat, culegi. În cele mai proaste condiții, tot scoți ce-ai semănat. Dar asta nu înseamnă că agricultura trebuie lăsată pe mâna celor care nu se pricep. Ce-ar trebui făcut și sper că guvernanții vor pricepe acest lucru, este reorganizarea agriculturii. Teritoriile agricole din România trebuie zonate, trebuie să se stabilească exact care sunt culturile ce se pretează la aceste zone, să se stabilească un asolament care să se respecte cinci, zece ani, se se treacă, efectiv, la organizarea pământului. Dar pentru asta este nevoie de infrastructură, trebuie drumuri, chiar asfaltate, în agricultură, canale, sisteme de irigații și apoi gata, țăranul trebuie lăsat să lucreze. El știe să lucreze. Nu trebuie să vii tu să-i dai un sac de îngrășământ de un milion de lei să facă agricultură. Tu creează infrastructura agricolă care peste tot în lume are o importanță capitală, iar a doua măsură, de mai mare amploare, dar cu efecte mai târzii, trebuie să se urmărească să nu se mai vândă, în agricultura românească, materie primă.

- Adică?

- Noi cultivăm și vindem boabe. Boabe de grâu, de fasole, de soia și așa mai departe. Or, peste tot în lume, agricultura vinde produse finite: carne, preparate din carne, din lapte etc.

- Cum s-ar putea ajunge până acolo?

- Învățând de la alții, luând ce este bun. Acum suntem într-o țară foarte bine dezvoltată din punct de vedere agricol. Și, ați văzut, la marginea fiecărui sătuc pe lângă care am trecut găsești fabrici de pâine, de mezeluri, de pielărie, de tricotaje etc. Ideea ar fi, și la noi, ca în agricultură să nu mai lucreze 45 la sută din forța de muncă, ci doar 8 la sută. Restul

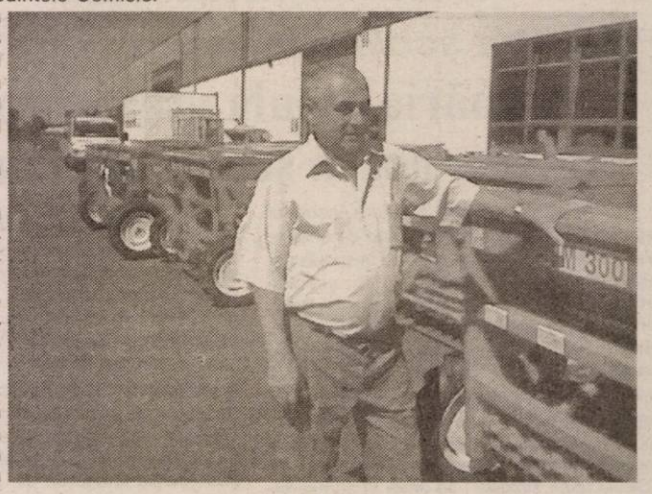

Gheorghe Burdan, primarul orașului Chișineu - Criș, fericit că în „parohia” dumnealui a poposit un investitor ca Maschio-Gaspardo

forței de muncă din agricultură ar trebui cooptat în alte activități. Care ele sunt cele cu adevărat profitabile, anume prelucrarea materiei prime din agricultură și transformarea ei în produse finite.

- Ce părere aveți despre fabrica pe care tocmai o vizităm?

- Fabrica Maschio-Gaspardo, dar în general, toată tehnica italiană, este de vârf. Foarte bine integrată, tehnologie de vârf la capitolele cheie. Fiecare utilaj agricol are un ansamblu, două, cel mult trei, care dau calitatea mașinii. Or, în cele trei fabrici pe care le-am văzut din concernul Maschio-Gaspardo, am găsit numai tehnică la superlativ. Am mai fost acum doi ani aici, iar în discuția cu patronul, **Egidio Maschio,** l-am încurajat să vină în România, fiindcă agricultura noastră dispune de nouă milioane de hectare arabile, care trebuie răsturnate în fiecare an de două ori. Cred că am avut și eu un rol în a-l determina să-și construiască acea fabrică la Chișineu-Criș.

***

Dincolo de orice, prin faptul că la Chișineu - Criș s-a deschis o fabrică de utilaje agricole Maschio-Gaspardo, agricultura românească are o șansă în plus. De care mulți vor putea să profite, fără prea mari eforturi. Atât dintre cei care au văzut fabrica Maschio la ea acasă, cât și dintre cei care vor merge doar până la Chișineu -Criș, pentru a vedea despre ce este vorba.

Dezvoltarea rezistenței microbilor la noile medicamente

O nouă clasă de antibiotice, aflată încă în stadiul de cercetare, aduce mari avantaje pacienților de azi, dar ar putea pune în pericol generațiile viitoare. **De ce?** Oamenii de știință sunt de părere că principiul care stă la baza acestei noi clase de antibiotice va preveni dezvoltarea rezistenței microbilor la noile medicamente, fiindcă funcționează în mod similar sistemului imunitar uman. Dar, bacteriile ar putea deveni, în timp, rezistente chiar și la aceste noi antibiotice, iar dacă se va întâmpla așa, viața va deveni mult mai dificilă pentru că și mecanismul nostru de apărare va deveni neputincios. Până și tăieturile și zgârieturile minore vor avea nevoie de mai mult timp ca să se vindece, putând duce la infecții complicate.

Orice medicament are și efecte secundare!

În ziua de astăzi există o nesăbuință din partea multor oameni care recurg la administrarea de antibiotice, fără prescrierea medicului. Pentru cea mai mică durere de gât sau cel mai minor simptom de răceală, în loc să meargă la medic, intră în farmacie și își cumpără singuri medicamente.

Profesorul Graham Bell, de la Universitatea Mc Gill, Canada, avertizează că autoritățile de reglementare în domeniul aprobării de noi clase de antibiotice nu gândesc în perspectivă atunci când aprobă punerea pe piață a unor medicamente noi. El susține că aceste instituții nu sesizează pericolul determinării de către aceste noi medicamente a unor mutații în sistemul imunitar la generațiile viitoare.

Cercetările au arătat că anumite specii de bacterii au chiar capacitatea de a face schimb genetic, poate chiar de gene de rezistență, cu alte specii, prin simplul contact cu acestea.

Ce puteți face?

- să nu luați antibiotice și alte medicamente, din proprie inițiativă
- dacă ați primit un tratament cu antibiotice să urmați exact schema recomandată. Mă refer atât la doză cât și la durata de administrare. Să nu întrerupeți tratamentul după două-trei zile, motivând că deja vă simțiți bine
- pentru simptome banale de răceală, apelați la mijloace terapeutice naturale: un ceai călduț, gargară cu suc de lămâie, comprese pe gât cu sare încălzită sau cu terci de cartof crud ras, stropit cu bitter suedez, frecții și comprese cu apă și oțet (în părți egale) în caz de febră, tablete de vitamina C cu propolis, pentru gât iritat. Dacă, în 2-3 zile, starea dvs. nu dă semne de ameliorare, prezentați-vă la medic.

Mijloace contraceptive

Dispozitivul intrauterin - STERILETUL

În acest număr, domnul dr. Sorin Prișcă, medic primar de obstetrică-ginecologie la Spitalul Matern Arad, ne prezintă un alt mijloc contraceptiv, STERILETUL. Există o mare varietate de sterilete, de la cele clasice, metalice, cu cupru, până la cele impregnate hormonal. În ceea ce privește utilizarea lor în lume, situația este următoarea: China - 70%, Europa - 13%, Canada și SUA - 4%, America Latină și zona Caraibelor - 3%, Australia, Japonia, Noua Zeelandă - 2%, Orientul Mijlociu, Africa de Nord - 1,5%. În ceea ce privește țara noastră, datele sunt controversate, neexistând o statistică clară.

Mecanism de acțiune al steriletului

- produce modificări **morfologice** ale endometrului - reacții de corp străin
- modificări **biochimice**, care sunt mai complexe în cazul steriletului impregnat hormonal
- modificări **biologice** - crează un mediu ostil spermatozoizilor
- afectează migrarea spermatozoizilor, mecanism incomplet elucidat
- afectează transportul și dezvoltarea oului

Indicații

- femeile multipare (care au mai născut)
- femeile cu vârsta peste 35 de ani și chiar peste 40 de ani, în cazul steriletului cu impregnare hormonală
- femeile care prezintă reacții secundare la contraceptivele orale combinate
- femeile cu viață sexuală dis-continuă
- asocierea de afecțiuni care împiedică utilizarea contraceptivelor orale combinate (cardiopatiile, unele forme de diabet etc.)
- nulipare (femeile care nu au născut) la care nu pot fi recomandate alte metode contraceptive

Contraindicații

a) ABSOLUTE

- sarcină sau suspiciune de sarcină
- sângerare de etiologie neprecizată
- leziuni de col (displazie, eroziuni ce pot evolua spre cancer de col uterin)
- boli inflamatorii pelviene (anexite, metroanexite)
- la femeile cu viață sexuală întâmplătoare (parteneri sexuali numeroși, necunoscuți), deoarece steriletul favorizează transmiterea bolilor sexuale. Riscul este dublu față de alte metode contraceptive, inclusiv pentru transmiterea HIV
- anomalii uterine (uter septat, uter bicorn)
- fibromatoză uterină
- tumori maligne, benigne care se pot malignizа
- la femeile nulipare (care nu au nici o naștere), dacă există indicații pentru o altă metodă contraceptivă

b) RELATIVE

• infecții postpartum (la 3-5 luni de la naștere) • femei cu igienă deficitară • femei cu sarcină extrauterină în antecedente • dismenoree • endometrioză • boli de sânge (coagulopatii, purpură) • alergie la cupru • valvulopatii (risc de endocardită)

În numărul viitor, vom vorbi despre montarea steriletului, efecte secundare, complicații.

Scanner capabil să detecteze cancerul

Precizia scannerului, numit PET/CT (positron emission tomography/computer tomography) este capabil să detecteze cancerul chiar și în faze incipiente, cînd acesta nu poate fi perceput de alte echipamente de diagnostic, informează Straitstimes.

Scannerul suprapune imaginea tomografiei cu emisie de pozitroni, care arată schimbările la nivel celular, cu imaginea dată de tomografia computerizată, care este o hartă detaliată a corpului ce pune în evidență creșterea, a explicat dr. Wong Chiang Yin, de la General Hospital, Singapore. Atunci cînd sînt transmise echipamentului de radioterapie, aceste informații permit medicilor să iradieze zone precise și nu întregul corp al pacientului, în așa fel încît efectele secundare sînt mai puține.

Scanările au o acuratețe de 98%, au spus doctorii. Ministerul Sănătății a autorizat folosirea scannerului la anumite tipuri de cancer: pulmonar, de colon, tiroidian, esofagian, cerebral, etc. Echipamentele de acest gen pot fi folosite și la scanarea inimii și a creierului.

Posibile tratamente împotriva unor forme de cancer

● **Un nou tratament împotriva melanomului (cancerului de piele).** Luna trecută, în cadrul unei conferințe medicale organizate la Washington, cercetătorii australieni au prezentat un nou tratament împotriva cancerului de piele care poate salva de la moarte mii de persoane din întreaga lume. Este vorba de un vaccin care a fost testat pe mai mulți pacienți aflați în fază terminală, vindecându-i. S-a inițiat deja ultima serie de teste ale vaccinului împotriva melanomului, etapă care va fi urmată de omologare. Vaccinul ar putea fi disponibil, în farmacii, în cinci ani.

● **O nouă modalitate de tratare a cancerului de prostată.** Tot cercetătorii australieni au înregistrat succese în ceea ce privește tratarea cancerului de prostată, în special la pacienții la care boala este localizată și agresivă. Tehnica implică implantarea unor dispozitive radioactive în zona canceroasă, combinată cu chimioterapia. Ea a fost testată timp de trei ani, vindecând 90% dintre pacienți.

Manualele de biologie ar trebui rescrise

Unele femei au capacitatea de a produce ovule de mai multe ori în timpul unui ciclu menstrual, arată un studiu canadian publicat de revista Fertility and Sterility.

Descoperirea cercetătorilor de la Universitatea din Saskatchewan a bulversat specialiștii. Pînă acum era general admis că ovulația are loc numai o dată în timpul unui ciclu menstrual.

Studiul, desfășurat cu participarea a 63 de voluntare cu menstră normală, a demonstrat că unele femei cunosc două sau trei perioade de dezvoltare foliculară pe lună, chiar dacă este eliminat un singur ovul.

În cazul în care nu doresc să aibă copii, pentru aceste femei nu există perioade sigure, a explicat dr. Roger Pierson. Potrivit acestuia, în jur de 40% dintre femei nu ar trebui să aibă încredere în metodele naturale de prevenire a sarcinii. Totodată, biologul a subliniat că descoperirea va avea repercusiuni asupra femeilor care folosesc contraceptive orale sau urmează tratamente pentru sterilitate.

Medicament pentru inimă, util și la contracepție

Oamenii de știință au descoperit că un medicament folosit în mod obișnuit pentru tratarea bolilor cardiace funcționează la fel de bine și în domeniul contracepției.

Echipa de cercetători de la Universitatea din Birmingham a descoperit că Nifedipine stopează temporar activitatea care conduce la fertilizare. Oamenii de știință cred că acest lucru ar putea duce la identificarea unor medicamente care să trateze sterilitatea.

Înainte de a fi fertilizat, ovulul produce cantități mari de progesteron, hormon care ajută sperma să îl fecundeze. Cercetătorii de la departamentul de științe biologice au observat că, dacă sperma este tratată cu progesteron în asociere cu Nifedipine, procesele de fertilizare sînt stopate.

Dr Jackson Kirkman-Brown, care a condus echipa de cercetare, a precizat că, în Statele Unite, cercetătorii remarcaseră deja că acest medicament oprește fertilizarea la șoareci și arici de mare. Britanicii au fost însă primii care au demonstrat că medicamentul are aceleași efecte și în cazul oamenilor.

Medicul vă răspunde

D. N., 41 ani, Arad: Urina proaspătă este sterilă, ea nu conține microbi patogeni (cauzatori de infecții). De aceea, prezența microbilor în urină, mai ales în număr de peste 10.000 microbi la un mililitru de urină, indică o infecție a rinichilor (nefrita) sau a căilor urinare (cistita, pielita). Cei mai întâlniți microbi în urină sunt: bacilul COLI, bacilul PROTEUS, bacilul PIOCIANIC, Klebsiella, stafilococi, streptococi, levuri etc. Urocultura cu antibiogramă va arăta microbul prezent și antibioticul care poate fi folosit pentru combaterea lui.

M. A., 21 ani, Arad: Perioada de incubație a varicelei este de 10-21 de zile, după care boala începe brusc cu febră, dureri de cap, de mușchi, de articulații, oboseală, stare generală rea. Aceste semne nu sunt caracteristice pentru varicelă până nu apare pe piele o erupție constând din pete roșii, ușor ridicate, cât un bob de mei, care conțin un lichid clar. După două-trei zile, lichidul din aceste vezicule (băsicuțe) se tulbură, apoi după câteva zile veziculele se usucă și se acoperă cu o crustă care va cădea. Erupția poate să apară peste tot, inclusiv pe ureche, pielea capului, organele genitale și produce, deseori, mâncărime.

Boala are evoluție ușoară și lasă imunitate pe toată viața. Însă datorită scărpinării, veziculele se pot infecta cu microbi. Acest lucru se poate preveni prin dezinfecția cu alcool camforat sau spirt medicinal, prin pudrarea cu talc mentolat sau aplicarea de unguent cu antibiotice (când sunt semne de suprainfectare). Având în vedere că boala este foarte contagioasă, bolnavul trebuie să fie izolat de persoanele sănătoase.

Pagină realizată de dr. Maria Filimon

PENTRU PRIMA DATĂ ÎN ROMÂNIA !

Prin Clinica *Psoremiss* un nou tratament al psoriazisului

Există mulți factori în viața noastră, care ne produc probleme, griji și la care trebuie să le facem față. Pe lângă stressul cotidian datorat nevoilor zilnice, apar diverse probleme de sănătate și mulți dintre noi ne confruntăm cu neplăcerile acestei boli - psoriazis. Studiile recente arată că aproximativ 3% din populație se luptă cu această afecțiune.

Clinica Psoremiss face parte dintr-un lanț internațional de clinici, care deschide acum și în România accesul la acest tratament modern de psoriazis. Acest tratament a fost obținut în urma unor cercetări aprofundate, necesare din cauza ineficienței metodelor de până acum.

Psoriazisul este o boală cronică care evoluează în pusee (apare și dispare), dar un tratament incorect poate duce la prezența permanentă a leziunilor pe corp. Bazați pe miile de cazuri de tratare a psoriazisului în centrele Psoremiss, specialiștii dermatologi oferă această metodă cu rezultate foarte bune.

Tratamentul oferit de Clinica Psoremiss ajută la o curățare optimă sau reduce considerabil severitatea leziunilor, cu remisiune de lungă durată. **Metoda promovată de Clinica Psoremiss NU folosește corticoizi.**

În Clinica Psoremiss, medicii curanți sunt specialiști dermatologi, care oferă în funcție de fiecare caz soluția optimă și care supraveghează permanent evoluția fiecărui pacient.

Acum, Clinica Psoremiss vă oferă o soluție.

ÎNAINTE

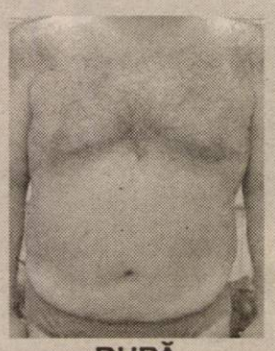

DUPĂ

Pentru informații și programări:

TIMIȘOARA
0256-302.589

IAȘI: 0232-222178
CONSTANȚA: 0241-548431
BUCUREȘTI: 021-3304745
BAIA MARE: 0262-213222

(c635/2003)

La UTA

Au venit Pâclișan, Cornaci și Radu, dar a plecat Tufiși

La antrenamentul de ieri al „Bătrânei Doamne", primul după revenirea de la Moneasa, au apărut câțiva jucători noi, care vor fi testați în zilele următoare de antrenorul Gigi Borugă. În primul rând este vorba de mult mediatizatul Pâclișan, un mijlocaș la închidere, care ultima oară a evoluat la Ceahlăul Piatra Neamț, dar și de Cornaci, fost fundaș stânga la F.C Argeș și Radu, un atacant masiv provenit de la Juventus București, întors recent din China unde a dat probe de joc. La prima ședință de pregătire efectuată sub culorile „alb-roșii" toți trei au arătat bune calități, având ceva șanse să fie ei jucătorii potriviți pentru completarea posturilor deficitare. Tot sub comanda lui Borugă s-au mai antrenat trei fotbaliști promovați de la tineret: Moca, Ardelean și Burlan, lăudați și la conferința de presă, de sâmbătă, de „principalul" utist.

Deși l-a transportat înapoi la Arad pe concitadinul său Dorin Rădoi, portarul Robert Tufiși a plecat iarăși spre sud, dar nu s-a oprit la Râmnicu Vâlcea, ci la București, în „curtea" celor de la Inter Gaz. Președintele Călin Chișbora spune că jucătorul - deocamdată - e doar testat de „mitici", în timp ce alții îl văd ca și transferat în Capitală. Oricum, prețul lui Tufiși este avantajos pentru arădeni, undeva la 20-30 de mii de dolari, iar variantele de înlocuire a sa s-au și găsit. Ele sunt Cernea (ex. Petrolul), sau timișoreanul Bălici, aflat pe moment în pregătiri cu Apulum Alba Iulia.

Puțin probabil ca „sârmarii" Goia și Timar să mai ajungă la Arad, după prețurile astronomice cerute de conducătorii de la ISCT Turzii, în timp ce atacantul Mariș este invitat de tehnicianul Borugă să-și deschidă telefonul mobil pentru a fi contactat, sau să dea o fugă până la stadionul UTA. Echipa fanion a Aradului are nevoie de serviciile sale.

Călin Mnerie

La Cupa „Crișana"

INEUL NU A DEZAMĂGIT ÎN FAȚA GLORIEI BISTRIȚA

În meciul inaugural al Cupei „Crișana" la fotbal, turneu amical ce se dispută la Oradea, F.C. Tricotaje Ineu a pierdut la limită în fața prim divizionarei Gloria Bistrița. Diferența a fost făcută în prima repriză, de golurile lui Negrean și Purda, în propria-i poartă, punctul „tricotorilor" sosind prea târziu (minutul 82), pentru ca istoria partidei să se schimbe. A fost Gloria - Tricotaje 2-1, dar antrenorul Cigan s-a declarat mulțumit de prestația elevilor săi în fața unei formații din elita fotbalului românesc. Cu mențiunea că în următorul meci, miercuri, ineuanii vor întâlni teamul pregătit de Ionuț Popa, F.C. Oradea (câștigătoare, ieri, cu 3-2 în compania egiptenilor de la Haras) vă prezentăm formula de echipă anti-bistrițeană: Irimia - Purda, Porumboiu, Vereș - Mițiți, Szilyer, Abrudean, Iambor - Plisca - Luca, Pantea, pe parcurs mai intrând Jurcă, Laza, Cârstea, Petre Bogdan, Berceanu, Georgiu și Ibric.

C. Mnerie

Natatie

Cătălin Cosma doboară recordul național la 100 m liber

În Capitală s-au disputat Campionatele Naționale de natație pentru juniorii II. Cu această ocazie, Cătălin Cosma, cu dublă legitimare (LPS Arad-CSM Pitești), a stabilit un nou record național în proba de 100 m liber, realizând un timp de 54,31 sec., cu 25 de sutimi mai bun decât performanța izbutită cu 20 de ani în urmă, de Robert Pinter. Pe lângă doborârea recordului care a stat în picioare vreme de două decenii, Cătălin și-a adjudecat încă 6 medalii în probele de 200 m liber, 400 m liber, 200 m mixt, 4x100 m liber, 4x200 m liber respectiv 4x100 m mixt. Reprezentând gruparea pitești eană, în cele trei probe de ștafetă, sportivul a stabilit, de asemenea, recorduri ale României. Cosma este antrenat de prof. Doru Panait la Arad și de soții Gica și Petre Deac la Pitești. Referindu-ne la celelalte rezultate ale înotătorilor arădeni, ies în evidență medaliile de aur și argint ale Mironei Belei (antrenor Miroslav Artucov), la 50 m spate respectiv 100 m spate și locurile 2 și 3 ale lui Alexandru Udrea în probele de 200 m mixt respectiv 400 m mixt. Nu în ultimul rând se remarcă bronzul ștafetei de 4x100 m mixt, în componența George Muscă, Radu Moldovan, Zsolt Kadar, Alexandru Udrea (antrenor Doru Panait).

În încheiere merită accentuat faptul că alături de jucătoarea de tenis de masă Dana Dodean, Cătălin Cosma este și el prezent, în aceste zile, la Festivalul Olimpic al Tineretului european de la Paris.

Adrian Hărțău

Baschet masculin

A CĂZUT VARIANTA FOMETESCU

Deși a venit personal la Arad, săptămâna trecută, pentru a purta negocieri cu conducerea B.C. West Petrom Arad și s-a aflat aproape de un angajament cu vicecampionii, dinamovistul Claudiu Fometescu a decis să refuze oferta grupării petroliste. Informația ne-a fost întărită de președintele clubului arădean, Dan Gabriel Boric. „Noutăți în sensul transferării de noi jucători ar putea apărea în cursul zilei de miercuri."- ne-a declarat conducătorul West Petromului. În altă ordine de idei, în echipa națională a României, care va efectua din 1 august un stagiu de pregătire la Izvoreni, au fost convocați din actualul lot petrolist, Flavius Lăpuște și Cătălin Burlacu, ambii având intenția obținerii unui contract peste hotare.

A.Hărțău

Paul Fluieraș a rezistat tentației!

Tricotaje Ineu a respins oferta celor de la F.C. Sibiu de cumpărare a locului

Tot colindând orașul, la un colț de stradă am auzit că divizionarele B arădene s-ar putea rări chiar înaintea începerii campionatului, pe 23 august. Instinctiv, ne-am gândit că, din fuziune în fuziune, s-a eliberat un loc în Divizia A și pentru „Bătrâna Doamnă" dar, făcând ceva „săpături", am ajuns la adevărata sursă a zvonului. Cică, C.S. Tricotaje Ineu, neavând siguranța financiară propice disputării sezonului, a negociat cu nou înființata echipă, F.C. Sibiu, vânzarea locului din eșalonul secund. Din informațiile noastre suma posibilei tranzacții era cifrată la 100.000 de euro, bani frumușei la o adică, așa că am luat repede legătura cu cel care putea decide viitorul formației de pe Crișul Alb. Domnul Paul Fluieraș, președintele Tricotajelor, ne-a răspuns amabil la toate nelămuririle: **„Trebuie să recunosc că de vreo două săptămâni discutăm cu cei de la Sibiu despre vânzarea locului. Până la urmă, ei au venit cu o propunere de 40.000 de euro, sumă pe care noi am considerat-o derizorie, respingând-o imediat. De fapt, ne-am fi gândit de două ori până să renunțăm la ceva ce am câștigat prin atâtea sacrificii. CS Tricotaje Ineu va continua în Divizia B și asta chiar dacă ne va fi foarte greu din punct de vedere financiar."** - a încheiat bosul Tricotajelor.

Așadar, putem spune că cei de la Ineu au rezistat tentației, acceptând cu bărbăție confruntările din „iarbă" cu combatantele eșalonului secund. Și, din ceea ce a arătat până acum, trupa lui Sorin Cigan chiar poate face o surpriză deosebit de plăcută.

Călin Mnerie

Red Fighters - la derby-ul cu Poli

Galeria „Red Fighters" condusă de Luca Alecu nu poate lipsi de la derby-ul Vestului: Poli-UTA, chiar dacă acesta are doar un caracter de verificare. „Tifoșii" se vor deplasa în orașul vecin cu un autocar care va pleca din fața stadionului UTA, mâine, la ora 16,00, meciul urmând să înceapă la ora 18,00, pe arena „Dan Păltinișanu".

Joi, de la ora 18,00, susținătorii „albroșii" sunt chemați - din nou - la datorie, pentru că pe terenul UTA, favoriții lor vor da piept cu Olimpia Satu Mare, în prima partidă a „patrulaterului" amical la care mai participă F.C Baia Mare și Frontiera Curtici. În funcție de rezultatul de joi, „textiliștii" își vor disputa, vineri, locul trei, sau trofeul competiției.

C. Mnerie

Cupa „Silva Lazăr" – la Vârfurile – a strălucit la a V-a ediție

(Urmare din pagina 1)

Invitații, tratați cum se cuvine

La ediția din acest an au luat parte cinci cluburi: Silva Lazăr Motorul Arad, Box Club Arad, CSM Zalău, Siderurgica Hunedoara și invitații din Ungaria, de la clubul Hodmezovasarhely. Delegațiile echipelor au ajuns la Vârfurile duminică dimineața, în jurul orei 11; fiind întâmpinate de Vasile Lazăr, care și-a îndeplinit sarcinile de gazdă fără cusur, cu ospitalitatea caracteristică Ardealului. După ședința tehnică, a urmat cântărirea boxerilor și programarea meciurilor. La ora 13, sportivii și antrenorii lor au servit masa de prânz. A urmat o perioadă de odihnă, după care...

Vasile Lazăr – cel care a făcut totul posibil – pregătind premiile boxerilor

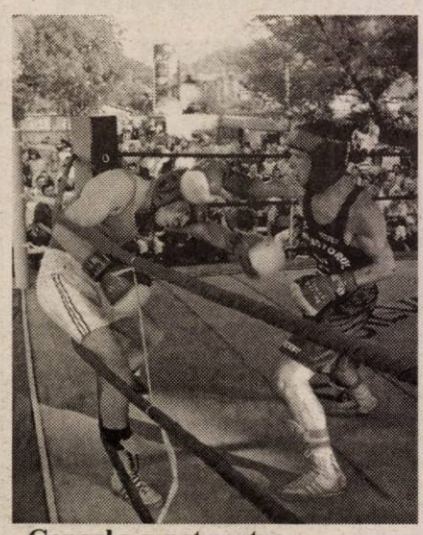

Gongul a sunat pentru prima dată

...la ora 17, în prezența a peste o mie de spectatori, veniți din toate zonele alăturate, dar nu numai. În deschiderea turneului, primarul comunei Vârfurile, Ioan Suciu, a urcat în ring, rostind câteva cuvinte de bun venit. **„Este o onoare pentru noi să putem găzdui o gală internațională de box, unică în țară"**, a spus primarul Suciu, care se numără printre cei care au sprijinit an de an Cupa Silva Lazăr, să poată ajunge la un nivel cât mai ridicat.

Rezultate:

Copii

34 kg Cătălin Căpățână (Vârfurile) b.p. Florin Porțan (Box Club Arad); **45 kg Bogdan Farcaș (Silva Lazăr Motorul Arad)** b.i. Andrei Rosnovan (Siderurgica Hunedoara); **45 kg Iulian Morar (Vârfurile)** b.p. Stelian Cioca (Box Club Arad); **48 kg Gheorghe Popescu (Silva Lazăr Motorul)** b.p. Gabriel Lefter (Box Club Arad); **54 kg Marcel Muntean (Box Club Arad)** b.p. Alexandru Dragomir (Siderurgica Hunedoara); **54 kg Mihai Ugruțan (CSM Zalău)** b.p. Bogdan Rașcău (Siderurgica Hunedoara); **66 kg Tibor Kakuszi (Hodmezovasarhely) b.i.** Cosmin Grad (Box Club Arad).

Cadeți

51 kg Daniel Dobcsany (Hodmezovasarhely) b.p. Alin Grigoraș (Silva Lazăr Motorul); **54 kg Ioan Menjamin (Box Club Arad)** b.p. Vasile Hort (Silva Lazăr Motorul); **54 kg Georgian Neiyky (Silva Lazăr Motorul)** b.p. Gabor Gorbics (Hodmezovasarhely); **54 kg Alex Grancea (Box Club Arad)** b.p. Răzvan Făzăcaș (CSM Zalău); **57 kg Cristian Toloș (Silva Lazăr Motorul)** b.p. Andrei Kovaci (Silva Lazăr Motorul).

Juniori

64 kg Adrian Popuțea (CSM Zalău) b.p. Cătălin Roșu (Silva Lazăr Motorul).

Seniori

Victor Moisan (Silva Lazăr Motorul) b.p. David Oltvany (Hodmezovasarhely).

Premiile

Toți boxerii au primit premii în bani, cupe și medalii. Distincțiile au fost decernate de personalitățile care se află în apropierea boxului arădean sau care au fost alături de Vasile Lazăr, ajutându-l să organizeze acest unic turneu. Să-i amintim pe primarul din Vârfurile - Ioan Suciu, președintele Motorul Silva Lazăr - Adi Buș, Dan Traian Mircea (din Gurahonț) sau pe o tânără speranță a fotbalului arădean - George Țucudean, fiul fostului mare fotbalist al UTA-ei, Marius Țucudean. De menționat că Adi Buș i-a premiat în bani pe toți sportivii legitimați la clubul său, chiar și pe cei învinși. Un gest care merită apreciat, pentru că oamenii care investesc în sport sunt tot mai puțini.

Adrian Buș a premiat și boxerii din Vârfurile

Oficialii Galei

Trebuie să-i amintim și pe cei care au pus umărul la buna desfășurare a Cupei. Delegat general: Bujor Constantin; Medic: Ștefan Sentici; Arbitri: Liviu Măciuca (Timișoara), Silviu Mureșan (Zalău), Florin Barna, Iosif Foro (Arad) și Florin Lazăr (Vârfurile) - responsabilul cu creșterea tinerelor talente din comună, care încep să confirme și, în același timp, unul dintre ajutoarele tatălui său, Vasile. Crainic: Florin Mangu.

Constantin Bujor, „supervizorul" Galei

Un moment emoționant...

...s-a petrecut atunci când Vasile Lazăr a urcat în ring pentru a-i premia pe cei „din mâinile cărora nu se știe când va ieși un al doilea Doroftei". Maeștrii Dionisie Szekely, Florin Barna, Vasile Târb, Adolf Ivanovici (dar și antrenorii echipelor invitate) au fost recompensați cu trofee de Vasile Lazăr, care a evocat momente din cariera foștilor mari boxeri ai Aradului, care acum pregătesc viitorul pugilistic al orașului nostru.

Impresii, la cald

VASILE LAZĂR: „A fost ceva extraordinar pentru toți cei pe care îi vedeți aici, în număr atât de mare, la această frumoasă sărbătoare care începând din 1998 se respectă. Dacă Dumnezeu o să ne ajute, vrem să continuăm la fel și în viitor, ca să rămână în amintirea acestor meleaguri că aici a fost un ring și, poate că și fiul meu va continua această tradiție începută în urmă cu cinci ani. Vreau să le mulțumesc tuturor persoanelor care au fost alături de noi, în mod deosebit, domnului Dan Mircea Traian din Gurahonț, domnului Gheorghe Cozma din Arad, precum și celor de la Carierele din Arad, care ne-au ajutat ca totul să se desfășoare în cele mai bune condiții".

CONSTANTIN BUJOR (delegat oficial): „Gala s-a desfășurat ca la carte, din toate punctele de vedere - tehnic, al arbitrajelor, al oficialilor. Sportivii au fost foarte bine pregătiți, meciurile au fost foarte echilibrate. Chiar dacă e organizată într-un loc inedit, Cupa Silva Lazăr e binevenită, pentru că spectatorii au venit în număr foarte mare."

ADI BUȘ: „Ținem să-l felicităm pe domnul Lazăr, pentru eforturile depuse an de an, mai ales că boxul este un sport destul de greu și nimeni nu prea ne ajută. Am premiat toți sportivii, chiar și pe cei care au pierdut, pentru că pumni în cap e foarte ușor să iei, dar dacă nimeni nu te stimulează, atunci e foarte greu...".

Foto: Șt. Matyaș

ediția a 2 - a

ZILELE ARADULUI

8 - 9 - 10 AUGUST 2003

PRIMĂRIE:

Vineri, 8 august 2003
Deschiderea oficială
Sâmbătă, 9 august 2003
@-mix, BAMBI
Duminică, 10 august 2003
AMICI
Și formații de copii din Arad

PARCUL MUNICIPAL:

Ansambluri folclorice ale etniilor
Taraful Lică Sămădău

PIAȚA AVRAM IANCU:

Viorica Flintaşu
Elena Jurjescu Todi
Tiberiu Ceia
Ramona şi Petrica Viță
Traian Jurchelea
Petrică Stoian Mâțu
Achim Nica
Ionuț Fulea
Mariana Deac
Sava Negreanu Brudaşcu
Dinu Iancu Sălăjanu

Câştigă un VW Polo la ZILELE ARADULUI !

ȘTRANDUL NEPTUN:

VINERI
8 august 2003
Traffique
Hora
Andra
Prezentare WEST PETROM
Class
3 Sud Est

SÂMBĂTĂ
9 august 2003
Stage Line
Hazard
Hara
Body & Soul
Prezentare
Simplu & Marius Moga
Bere Gratis

DUMINICĂ
10 august 2003
Oxigen
Andreea Bălan
Ro-Mania
Ioan Gyuri Pascu & Blue Workers
Akcent
Paula Seling
AL BANO

SPONSORI:

POLARIS M HOLDING Constanta
Coca-Cola
astra vagoane calatori
quark motors dealer autorizat Volkswagen
MANITOBA
MAN TRANSILVANIA
HOLCIM
UNIV. VASILE GOLDIȘ
CCIA
EUROPEAN DRINKS
ICIM
JOHANNA
CORAURA
AGRIROM
VERBIȚĂ
CONAR
HOTEL PARC
HOTEL PRESIDENT
HOTEL CENTRAL
AUTO SML
IATSA
PROCAR
LUXTEN
ANDROMEDA
BENDEA
AUTOSCHUNN
PETRA
RENAULT

PARTENERI MEDIA: PRO FM, PRO TV, rcs, ADEVĂRUL, Observator, Jelen, Arad agenda zilei, Nopți și zile, Munca

designed by general graffix Tel: 0257 206 238

(c.501/2003)

SC CTS SRL

ARAD, P-ța Spitalului Bl. 2A Ap.23 Parter
Telefon: 0257-255900, 257071, 270728

Vindem rafturi profesionale:

-înălțime variabilă de la 2,5m până la 6m
-lățime 1,05m
-adâncime 0,5m

Numărul de polițe şi distanța dintre ele sunt variabile în funcție de necesitățile dvs. Greutatea maximă suportată pe suprafața poliței este de 300kg .
Montarea se face fără şuruburi.
Rafturile sunt din aliaj de aluminiu rezistent la umezeală şi tratat ignifug.

Livrare din stoc. Preturi speciale dar cantitate limitată!

(c.433/2003)

s.c. TRICOLOR IMPEX s.r.l.
Str. EPISCOPIEI nr. 13
(lângă Teatrul de Păpuși)
Vinde
la cel mai mic preț al zilei
vopsele lavabile, vopsele, lacuri, diluanți
25 kg vopsea - 420.000 lei

s.c. Frigorifer S.A. Arad
tel/fax: 0257-289.083
oferă spre închiriere
- Spații de depozitare și birouri
- Spații congelare și refrigerare

la locația SERE tel. 0722.213.173
Spații la temperatura mediului.
(2639028)

Societate comercială italo-română
cu profil confecții textile, având sediul în Arad, zona industrială de vest
angajează personal pentru următoarele meserii:
- primitor-distribuitor la magazie
- ambalator produse
- călcător produse

Transportul se asigură de firmă.
Relații la telefon 227.344.
(2639076)

VÂNZĂRI APARTAMENTE O CAMERĂ

Vând apartament 1 cameră, preț 10.200 Eu. Telefon 259395, 0745.255.070. (14727)

Vând apartament 1 camere, Alfa, et. I. Telefon 280770, 9-16; 257670 seara. (15220)

Vând apartament 1 cameră confort sporit, bloc 102. Telefon 456382. (15298)

VÂNZĂRI APARTAMENTE DOUĂ CAMERE

Vând apartament 2 camere, semidecomandat, parter, Micălaca, 14.200 Eu. Telefon 0257-265541. (14397)

Vând apartament 2 camere Grădiște, 72 mp, lavabil, faianță, balcon închis. Telefon 0257 - 218858, 0722.601.626. (14820)

Vând apartament 2 camere, zona 700, et. I, diverse îmbunătățiri, 15.000 Euro. Telefon 219494; 0744.767.315. (14790)

Vând apartament 2 camere (CEC-BRD), cărămidă, frumos. Telefon 0722.747.399. (14871)

Vând apartament 2 camere, parter, decomnadat + garaj, Micălaca 300, între Euromedic și facultate. Telefon 0740.059.157 sau 259785. (14786)

Vând apartament 2 camere, Vlaicu. Telefon 270103; 0745 615.828. (15190)

Vând apartament 2-3 camere, central, Legea 112. Telefon 270103; 0745.615.828. (15190)

Vând apartament cf I, 2 camere, et. III, zona fosta Maiakovski. Telefon 232424. (15226)

Vând apartament 2 camere, zona 700, et. I, diverse îmbunătățiri, 15.000 Euro. Telefon 219494; 0744.767.315. (15277)

Vând apartament 2 camere central, etaj 2, 21.000 EU. Telefon 286743, 0766.231.477. (15310)

Vând apartament 2 camere central, cu garaj, 19.800 EU. Telefon 286743, 0766.231.477. (15310)

Ocazie! Vând apartament 2 camere central, etaj I, 12.800 EU. Telefon 286743, 0766.231. 477. (15310)

VÂNZĂRI APARTAMENTE TREI CAMERE

Vând apartament 3 camere, ultracentral, parter, posibilitate privatizare, preț rezonabil. Telefon 0744.606.564. (14952)

Vând 3 camere, Vlaicu, 114 mp, 3 balcoane, îmbunătățiri, bloc nou, 19.000 Eu. Telefon 213192, 0722.257.409. (15223)

Ocazie! Vând 3 camere, ultracentral, bun sediu firmă, cabinet, 160 mp, 35.000 Eu. Telefon 253364, 213192, 0722.257.409. (15223)

Vând apartament 3 camere, decomandat, etaj intermediar, Piața Spitalului. Telefon 230237.

Vând apartament 3 camere 2 băi, etaj I + loc garaj, Banu Mărăcine, preț 35.000 EU. Telefon 0744.552.161. (14117)

Vând apartament 3 camere, îmbunătățit, cu termotecă, aer condiționat et. 3, zona 300, preț 37.500 Eu, negociabil. Telefon 368763. (15244)

Vând apartament 3 camere Vlaicu, 8/10, X-uri, preț 15.500 EU. Telefon 270209-orele 8-15 sau telefon 244586 - orele 16-19; 0744.697.014. (15291)

Vând apartament ultracentral 3 camere, dependințe, două intrări. Telefon 230705. (15306)

VÂNZĂRI APARTAMENTE PATRU-CINCI CAMERE

Vând apartament 5 camere, zona Spitalul Județean, 2 scări interioare, 2 băi, încălzire cu termotecă, finisaj deosebit, suprafața 200 mp, 2 balcoane. Telefon 0724.896.061. (f)

Vând (schimb) apartament 4 camere, Micălaca, decomandat, 2 băi, balcon, renovat, contorizat. Telefon 284521, 0744.150.688. (14977)

Vând apartament 4 camere, deosebit, netencuit interior, geam termopan. Telefon 0745. 169.149. (15215)

Vând apartament ultracentral, la casă, et. I, compus din: 5 camere + dependințe, 219 mp, balcon și terasă, fără garaj, preț 67.000 Eu. Informații telefon 233797 sau 0742.769.291. (15265)

Vând apartament 4 camere, Miorița, et. I, 23.000 Euro. Telefon 253515. (15285)

Vând apartament ultracentral 4 camere, 2 băi, 2 balcoane, et. II, îmbunătățiri, lângă Piața M. Viteazul. Telefon 0721.274.191. (15282)

VÂNZĂRI CASE

Vând APARTAMENT LA CASĂ, 288 mp și SPAȚIU COMERCIAL, 100 mp, cumpărate cu Legea 112, str. I. C. Brătianu nr. 7 (fosta 30 Decembrie). Telefon 0722.613.133. (15063)

Vând casă Subcetate: 4 camere, 2 băi, 1 bucătărie mare, terasă, termotecă, renovată, recondiționată modern, grădină 4.000 mp. gazonată, 37.000 Eu și în rate, ocupabilă imediat. Telefon 0723.467.294, 0257-283864. (14331)

Vând casă Aradul Nou și centru, 6 camere, bun sediu firmă, birouri, cabinete, 85.000 Eu. Telefon 213192, 0722.257.409. (15223)

Vând vilă, zona Spitalului Județean, 135.000 Euro, 250 mp. teren 400 mp. Telefon 0744.987.736. (15128)

Vând VILĂ DEOSEBITĂ, complet utilată (mobilată) ultramodern, în Mureșel, ARADUL NOU, 300.000 Euro, negociabil sau 230.000 Euro, negociabil, nemobilată. Telefon 0722.381.749. (13072)

Vând casă mare, nouă, cu spațiu comercial, termopane, încălzire centrală, Grădiște, Orient 58. Telefon 256769, 0722.239.242. (14937)

Vând vilă ultramodernă, în Zădăreni - central, toate utilitățile, 2.000 mp. Telefon 413031. (14925)

Vând sălaș, sat Sederhat nr. 124. Informații telefon 0723. 256.800. (8155491)

Vând casă cărămidă, grădină, acareturi, Confecții, 22.000 EU. Telefon 228640. (15124)

Vând casă Sânicolau Mic (hadă), preț 10.000 EU negociabil. Telefon 0766.741.323. (15143)

Vând casă de vacanță renovată, Săvârșin, pa Valea Troaș, 4.000 mp, preț 11.000 USD. Telefon 0740.069.907. (15168)

Vând casă modestă, 750 mp, preț rezonabil, str. Livezilor nr. 11, Poltura. (15180)

Vând urgent casă, 3 camere, terasă, + teren 723 mp. Micălaca, str. Renașterii nr. 42B. Telefon 0721.599.721. (15199)

Vând casă mare, anexe, apă, gaz, 1.180 mp, Bujac, zonă neinundabilă, 39.000 Eu, negociabil. Telefon 0723.375.677; după ora 20 - 349276. (15069)

Vând apartament la casă, zona Gării, cumpărat - intabulat cu Legea 112, parchet, gresie, faianță, gaz și garaj, 21.000 Eu, negociabil. Telefon 0722.353. 495 sau 0257-235790. (15069)

Vând apartament la casă, 3 camere + dependințe, 160 mp, (Piața Catedralei), gaz, acces auto, 30.000 Euro. Telefon 0257-284793. (14158)

Vând urgent casă mare, la Zădăreni, 4 camere, 2 bucătării, 2 pivnițe, cocini mari, grajd mare, geamuri-uși termopan, gaz, apă, telefon, 3.100 mp. Telefon 413222. (14583)

Vând casă mare, Sântana, utilități, posibilități privatizare. Telefon 0722.339.289; 0259-268076. (14149)

Vând la 4 km de Castelul Macea (asfalt) vilă occidentală, termopan, încălzire centrală, 4 dormitoare, baie, bucătărie + sufragerie, salon, gazon iarbă irigat (550 mp), livadă 100 pomi, garaj, 2 terase pavelate + apartament separat pentru îngrijitori, total 4000 mp, preț 90.000 EU negociabil. Telefon 277788, 536772, 0722.698.868. (14299)

Vând vilă D+P+E+M (580 mp) situată în Ghioroc, piscină, suprafața totală 2.800 mp, posibilități pensiune agroturism. Informații telefon 0722.344.720. (14935)

Vând urgent casă în Vladimirescu, 4 camere, 27.000 Eu. Telefon 514732. (15219)

Vând casă 3 camere mari, hol, baie, bucătărie, spait, garaj, bucătărie, magazie, grădină 1.800 mp, 63 pomi, cu toate facilitățile necesare, preț 18.000 Eu, negociere la fața locului, în 3 rate. Telefon 0740.931.635. (15214)

Vând casă mare, în Târnova nr. 25. Informații 251800 seara. (15206)

Emigrez! Vând casă cu toate facilitățile. Telefon 413028. (15243)

Vând casă cu grădină (aprox. 2.500 mp) în Curtici, str. 1 Decembrie nr. 200. Telefon 465548. (15267)

Vând 1/2 casă central (3 camere, bucătărie, cămară, baie, WC, pivniță, garaj, gaz metan), 45.000 Eu. Telefon 0723.745.210. (15264)

Vând casă în Cicir, în stare bună. Informații în Mândruloc la nr. 331. Telefon 216363. (15262)

Vând casă cu grădină, zona Grădiște. Telefon 230931. (15274)

Vând casă cărămidă, 3 camere, hol, baie, bucătărie, cămară alimente, curte, vie, fântână, trifazic, gaz stradal, zonă liniștită, Fîntînele, vizibilă zilnic, 14-21. Telefon 0721.126.193. (15273)

Vând casă, șapte camere, ideal pentru birouri, pensiune, etc. Telefon 0722.281.019. (15283)

Vând apartament la casă, ultracentral, 2 în curte mare cu posibilități separare. Telefon 0721.274.191. 815282)

VÂNZĂRI SPAȚII

Vând (închiriez) clădire, fosta CENTRO-COOP, 472 mp, 39.000 Eu, accept variante. Telefon 0744.248.269. (14363)

Vând 2 hale producție în CERMEI, o stație PECO la Târnova și o combină Fortschrit. Telefon 328143, 0744.781.153, 278064.

Vând SPAȚIU COMERCIAL, zona Vlaicu, preț atractiv. Telefon 0788.413.521, 0788. 413.522. (15268)

VÂNZĂRI TERENURI

Vând loc casă, Șiria, 12 ari, 16.000.000 lei. Telefon 531367. (6161388)

Vând grădină 1.500 mp. Informații str. Prunului nr. 103, Grădiște, Arad. (15242)

Vând 4,25 ha pământ - Pecica. Informații telefon 242435. (8357565)

VÂNZĂRI AUTO

Vând Dacia 1310 L, an 1997, gri metal, stare impecabilă, preț 1800 Euro, negociabil. Telefon 218042; 0744.958.818. (15230)

Vând Dacia Berlină nouă, o km. Telefon 0740.024.293. (13962)

Vând Dacia 1310, nouă, câștigată la Loto. Telefon 0744.597.403. (14850)

Vând autoturisme Dacia, stare foarte bună, la schimb cu Dacia avariată + diferență. Telefon 0745.702.450. (14982)

Vând autodubă IVECO; OPEL SENATOR Automatic. Telefon 0723.253.651. (15200)

Vând Dacia 1310, multe îmbunătățiri, acte la zi, preț 550 Euro, negociabil. Telefon 0721.060.093. (15203)

Vând Opel Omega Break, roșu, an 1990, benzină, alarmă, central, CAS, boxe, 3.150 Eu, negociabil. Telefon 0723.375. 677. (15069)

Vând disc 3,2, cultivator pe 5 rânduri, noi, modele Piatra Neamț. Telefon 0257-314077 sau 0745.334.099. (14870)

Vând FORD SIERRA 1991 (cu portbagaj) înmatriculat 20.07.03 prin recarosare; piese pentru: VW SANTANA, OPEL ASCONA; OMEGA, FORD SIERRA, ESCORT 1,8 Diesel. Telefon 218909, 0722.295.928. (15288)

Vând Audi B4, 1994, 1,9 TDI recent înmatriculat; Opel Vectra 1,7 TD '95 și Ford Fiesta 1988. Telefon 0744.552.160. (15289)

Vând tractor Ford, preț 4.000 EU și plug 4 capuri, reversibil, preț 4.200 EU. Telefon 0745.255.070, 259395. (14727)

Vând combină C12, an 1994, în perfectă stare. Telefon 0723.579.764. (14928)

Vând tractor U445, în stare foarte bună. Telefon 459042. (15077)

Vând Renault Twingo, 1997, înmatriculat, climă, consum 4,5%, 5.800 Euro, negociabil. Telefon 0257-250399. (15133)

Vând Renault 18 Diesel, preț 1.500 Eu, negociabil. Telefon 256055. (p)

Vând BMW 520, înmatriculat persoană fizică + CIV, numere noi, 750 Eu. Telefon 0766.489. 236. (15221)

Vând Cielo Coreea, 65.000 km, clima, stare perfectă, 3.200 Eu. Telefon 250444. (15218)

(Continuare în pagina 13)

Tipografia **Mediagraf**

Execută prompt, de calitate și la prețuri deosebit de avantajoase

• *Cataloage școlare, condici de prezență, carnete de note pentru elevi*
• *Registre, imprimate pliante, afișe*
• *Ziare, reviste, cărți,sonete, invitații de nuntă,cărți de vizită*

Informații și comenzi zilnic între orele 8-14 la sediul din str. Feleacului F.N. (lângă Complexul Jackson) sau la tel. 250.902; fax 250.920.

(Urmare din pagina 12)

Vând Mercedes 500 SE, an 1990, full extras, gri metalizat, stare excepțională, preț 6.250 Eu, negociabil. Telefon 0766.776.449. (15238)

Vând Peugeot 305 combi, an 1986, motor 1900 Diesel, consum 6%, preț 3.500 Eu. Telefon 0766.776.369. (15238)

Vând Dacia papuc 2 locuri, an 2000, 2.600 Eu, negociabil. Telefon 270837. (15228)

Vând (dezmembrez) OLTCIT, DACIA 1300, CIV, nr. noi. Telefon 0744.133.095. (15227)

Vând tractor U650, în stare bună de funcționare. Informații în Mândruloc nr. 331. Telefon 216363. (15262)

Vând Ford Sierra 2i, benzină, casetofon + boxe, uși central, culoare albă, stare excepțională, 3200 Euro, negociabil. Telefon 240229; 0745.596.568. (15279)

Vând ARO motor Brașov, an fabricație 1993, preț 60 milioane lei negociabil. Telefon 0724 199.453; 0744.148.983. (15308)

Vând BMW 520 i, motor 1900 cmc, an fabricație '89, stare foarte bună. Telefon 0722.855 701. (15308)

Vând 3 cauciucuri Michelin 295x80x22,5 radiale, ieftin. Telefon 0744.797.824. (p)

VÂNZĂRI ELECTRO

Vindem frigorifice: VITRINE RAFTURI, CAMERE, AGREGATE, VAPORIZATOARE. Telefon 281384. (13639)

Vindem CASE MARCAT FISCALE, CÂNTARE ELECTRONICE și CONSUMABILE. Telefon 272727. (12891)

Vând la prețuri bune TELEVIZOARE COLOR, MASINI SPĂLAT AUTOMATE, CONGELATOARE, LĂZI și COMBINE frigorifice. Ofer garanție. Calea Radnei 153. Telefon 274600. (12970)

Vindem LĂZI, COMBINE FRIGORIFICE, CONGELATOARE, VITRINE, FRIGIDERE, MAȘINI DE SPĂLAT, TV COLOR, numerar sau în rate, prețuri foarte mici și negociabile, Calea Radnei nr. 225, telefon 259339, 0744.706.321, 563027. (14931)

Vindem CASE MARCAT FISCALE, CONSUMABILE, CÂNTARE ELECTRONICE. Telefon 211211, 281188. (c.)

Vând AGREGATE FRIG: CONGELATOARE, cameră frig. Telefon 0723.253.651. (15200)

Vând congelator Artic cu patru sertare, nefolosit. Telefon 261839. (15113)

Vând VITRINĂ pentru Cofetărie sau mezeluri, 2 m. Informații telefon 0257 - 257511. (15708)

VÂNZĂRI DIVERSE

Vând GARAJ ULTRACENTRAL, cu extras CF. Telefon 0744.784.443. (14070)

Vând PLASĂ GARD ZINCATĂ, PLASĂ RABITZ, CUIE, toată gama de SÂRME, str. VRABIEI 4. Telefon 289997. (14751)

Vând mașină de cusut Ileana, nouă; circular; motor trifazic; pompă Kama; țeavă diversă și alte obiecte gospodărești. Telefon 467229, MĂDERAT nr. 352, Preda.

Vând TABLĂ DECAPATĂ 1x1000x2000, str. Vrabiei, nr. 4. Telefon 289997. (14751)

Vând MOBILĂ BUCĂTĂRIE, DORMITOR, LIVING, moderne, toate noi. Telefon 256769, 0722.239.242. (13318)

Vând UȘI și FERESTRE PVC cu geam termopan, orice dimensiune. Telefon 256769, 0722.239.242. (13318)

Vând BOLȚARI, calitatea I, 14 modele, prețuri negociabile. Telefon 0745.634.885. (10076)

Vând BOLȚARI OMOLOGAȚI, beton și zgură, la cel mai bun preț. Telefon 0722. 621.600, 0722.870.752; 283683. (c. 369)

Vând garaj str. Mărțișor, bloc Petrol, Podgoria. Telefon 253382. (14815)

Vând garaj autorizat în Alfa, zona bl. 75. Telefon 0744.337. 766. (14921)

Vând BCA, BLOCURI CERAMICE, ȚIGLĂ, CIMENT, VAR, BINALE. Telefon 211272. (13964)

Vând presă balotat pe ață, stare bună. Informații telefon 0745.970.366. (14897)

Vând dormitor vechi, furnir nuc, recondiționabil. Telefon 235866, după ora 20. (14981)

Vând BALAST, NISIP, LEMNE FOC, la domiciliul clientului. telefon 241278; 0745.272.375. (15198)

Vând mobilier comercial: rafturi, tejghele, europaleți, mese, cântar semiautomat, pomi ornamentali. Telefon 0723.252.651. (15200)

Vând TERMOTECI, boilere, convectoare, calorifere, pompe de recirculare. Garanție. Telefon 0740.249. 544. (15195)

Vând INSTALAȚII IRIGAT, ASPERSOARE prin picurare, prețuri mici și negociabile. Telefon 0257-214557; 0257-280998, Arad, B-dul Decebal nr. 17. (14892, 893)

Vând LEMNE FOC, NISIP, BALAST, la domiciliul clientului. Telefon 413222 fost 277027. (14583)

Vând televizor, bicicletă, video, motoretă Piaggio, motor trifazic. Telefon 279582. (13601)

Vând PUI de CARNE, diferite mărimi. Telefon 219283. (14765)

Vând SÂRMĂ BALOT (bobinată); PLASĂ GARD ZINCATĂ, RABITZ și alte MATERIALE DE CONSTRUCȚII, str. V. Conta 1. Telefon 273862. (14331)

Vând disc mare, 30 mil lei; disc mic 24 mil. lei. Telefon 0745.506.201. (14853, 4)

Vând receptor de satelit analogic, cu antenă parabolică (LNB defect), 2.000.000 lei; coltar mare pluș verde 3.500.000; resou 2 ochiuri + butelie 7 lt pentru voiaj, 800.000 lei. Telefon 234370. (15213)

Vând frigider, vitrină firg, ladă frig cu sticlă, mașină spălat automată, TV color, casă. Telefon 210613. (15211)

Vând ieftin, pătuț nou, str. Grigore Alexandrescu nr. 44, ap. 2. (15205)

Vând iapă gestantă. Informații la Sânpaul nr. 92. (15233)

Vând câine mascul 1,5 ani, rasa Ridgeback Rhodesian (câinele Leu). Telefon 413028. (15243)

Lichidez gospodărie: bucătărie, frigider, dormitor, cuier hol, canapea, fotolii și măsuță TV. Telefon 0766.776.369. (15240)

Vând 3 to prune, mașină cusut Singer, masă circular, motor trifazic, masă abricht, dulap 3, 2 uși. Informați Huc Viorel, Frumușeni nr. 443. (15239)

Vând FĂINĂ BL 55, 7.500 lei/kg + TVA. Telefon 286378, 0724.266.289.

Vând cazan țuică 400 lt, în stare de funcționare, preț negociabil. Localitatea Agrișul Mare nr. 721. (6450550)

Vând ieftin dulap supraetajat stare bună, garnișă lemn, 2,60 ml, ceas damă nou Citizen. Telefon 232924. (15252)

Vând aparat înghețată, preț negociabil. Telefon 0740.049 628. (15269)

Vând 8 (opt) tăurași 160-180 kg. Telefon 368229 sau 0740.090.111. (15256)

Vând transpalet 2 tone, termotecă Valillant, piscină 3,6 m X 90 cm. Telefon 0724.373.950 (15299)

CUMPĂRĂRI TERENURI, IMOBILIARE

Cumpăr garsonieră cf I sau II, plata pe loc, ofer între 5.000-6.500 Eu. Telefon 0740.578.437 (14942)

Cumpăr casă în VĂRȘAND doar cu posibilitate plata în rate. Telefon 0745.312.139.

CUMPĂRĂRI ELECTRO

Cumpăr frigider, ofer 700.000, congelator, ladă, combină frigorifică, 1.200.000-1.500.000. Telefon 273965; 0721.838.968 (8155458)

Cumpăr frigider, congelator, combină frig, mașină spălat automată, defecte. Telefon 210613.

CUMPĂRĂRI DIVERSE

Cumpăr pene. Telefon 0740.429.470, 210863, str. Gh. Doja nr. 197. (14971)

Cumpăr 20-25 tone grâu, orz, orzoaică și porumb. Telefon 0745.037.225. (14916)

Cumpăr grâu. Telefon 0745.962.386. (15181)

Cumpăr cărămidă, țiglă, lemn scândură din demolări. Telefon 234216, 0740.696.157. (14634)

Cumpăr grâu, orz. Telefon 273219. (15251)

Cumpăr vaci bune de lapte cu viței. Telefon 318442 după ora 22. (Ag. Vârfurile)

LOCURI DE MUNCĂ

RESTAURANT angajează BUCĂTAR (BUCĂTĂREASĂ) și BARMAN(Ă) și FEMEIE de SERVICIU. Informații telefon 0722.639.554.

AGROMEC CERMEI angajează CONTABIL ȘEF (cu studii superioare). Telefon 328143, 0744.781.153.

SOCIETATE COMERCIALĂ angajează CONFECȚIONERE. Telefon 0257-306.055, str. Feleacului nr. 1. (14922)

Angajăm PATISERE, salar 5.000.000. Informații PIZZA PARTY, bloc 510, Micălaca. (15163)

SC MAYA angajează CONFECȚIONERE (mașiniste) confecții textile. Telefon 256935. (14317)

CPI SECURITY angajează urgent, în condițiile Legii 18/1996, AGENȚI de PAZĂ. Condiții de lucru și salariu foarte motivante. Telverde: 0800 800 046, luni-vineri între 10.00 - 16.00. Apel gratuit. (f, 3534560)

FARAON PECICA angajează ȘEF SECȚIE și CONFECȚIONERE, salar până la 4.000.000 net + bonuri. Telefon 469524, 0744.594.466. (14884)

Angajăm PERSONAL pentru ACTIVITATE de CURĂȚENIE, sediu firmă. Telefon 0722. 352.083. (f.)

„MADONA" LIPOVA angajează REPARATOR mașini de spălat, frigorifice; AUTOMECANIC. Telefon 0744.796.542. (14930)

FIRMĂ ÎNCĂLȚĂMINTE în CURTICI, angajează PERSONAL cu EXPERIENȚĂ în încălțăminte. Salar avantajos + decontăm abonamente. Telefon 206164. (14792)

SC SIR TEX SRL cu sediul în Arad, angajează PERSOANĂ pentru CONTROL CALITATE CONFECȚII. Condiții: experiență în domeniu, posesor permis categoria B. Telefon 271291, 0742.065.375. (15060)

SC ROMLUX SA angajează pentru CENTRU de VÂNZĂRI din Arad, GESTIONAR. Condiții: vârsta minimă 21 ani, fără cazier, studii economice, experiența constituie avantaj. CV-urile se pot trimite până în data de 01.08.2003, la nr. Telefon 0257 - 212507. (15096)

Angajez VÂNZĂTOARE pentru SUPERMARKET, cu experiență. Informații telefon 289424; 0744.292.683. (8357554)

SOCIETATE COMERCIALĂ cu profil alimentar, angajăm AGENȚI COMERCIALI, posesori permis conducere. Informații telefon 253551. (15216)

PENSIUNE PRIVATĂ angajează FEMEIE pentru servit mic dejun. Oferte serioase la telefon 279443. (15224)

Angajăm LĂCĂTUȘ-SUDOR. Telefon 0723.604.398. (15234)

Angajez ȘOFER DISTRIBUȚIE, LĂCĂTUȘ cu permis, ZIDAR. Telefon 273219. (15250)

SOCIETATE COMERCIALĂ angajează VOPSITORI CALIFICAȚI, salariu foarte atractiv. Telefon 278833. (15259)

Căutăm familie pentru îngrijit sălaș animale. Telefon 283572, 0740.596.331. (15258)

Angajez FRIZERIȚĂ, COAFEZĂ sau COLABORARE AUTORIZATĂ. Informații telefon 259808, 0745.787.388. (15266)

Angajez ÎNGRIJITOARE pentru 2 copii mici, Micălaca. Telefon 0788.327.688, 0788.327.689. (15272)

Angajăm AJUTOR BUCĂTAR. Nu necesită calificare. Telefon 218820. (15253)

SC „ARCOOM" SCCA, Arad, str. Clișca nr. 8, telefon 255889, angajează CONFECȚIONERE la mașini de cusut industriale. (15278)

Angajez 2 BĂIEȚI PENTRU VULCANIZARE, experiență în domeniu. Telefon 0724.373. 950. (15299)

Angajez VÂNZĂTOARE gheretă, salarizare 3.000.000 - 5.000.000 lei. Telefon 0744. 926.601. (15304)

Angajăm VÂNZĂTOARE magazin alimentar - gheretă, zona Alfa. Telefon 0257 - 283733, 0722.626.853. (15305)

MR. FAB angajează LĂCĂTUȘI, ZUGRAVI, ZIDARI. Telefon 275250, 0788.345.073. (8357572)

SC FIBIS COM SRL angajează ZIDARI, FAIANȚORI. Telefon 0723.737.568 sau 0257 - 279615. (8357570)

TÂMPLĂRIE pal melaminat, angajează TÂMPLAR și DESIGNER. Telefon 240405, 0745.887.632. (8357567)

PRESTĂRI SERVICII

Executăm BETONĂRI, TENCUIELI, zugrăveli, REPARAȚII acoperișuri, acceptabil. Telefon 211646; 0740.994.503. (13887)

SILDOR PROD.
Reparații montaj, FRIGORIFICE și AER CONDIȚIONAT. Vânzări VITRINE, RAFTURI și CAMERE FRIGORIFICE, NOI. Telefon 0257-349121, 0257-270622. (c. 32)

Școala șoferi, col. RUSU, B-dul Decebal 18, asigură 30 ore conducere. Telefon 283696. (15140)

MADONA repară garanțial mașini spălat automate, frigorifice, casnice. Telefon 259339, 563027. (14930)

Execut LUCRĂRI cu ÎNCĂRCĂTOR IFRON. Telefon 0744.621.433. (14775)

EXECUT: faianțări, zugrăveli, instalații sanitare, tencuieli. Telefon 261062. (14610)

RONALDO execută: zidărie, tencuieli, zugrăveli, rigips, fundații, izolații, acoperișuri, subzidiri, consolidări. Telefon 234216, 0740.696.157. (14633)

SC MASER CONSTRUCT SRL execută case, vile, depozite, la cheie. Telefon 0744.471.916. (c.b.)

Executăm RENOVĂRI APARTAMENTE, zugrăveli, faianțări, parchetări laminat, rigips, IZOLAȚII TERMICE. Telefon 0740.210.417. (15199)

IZOTERA execută IZOLAȚII ACOPERIȘ de calitate garantată. Telefon 275077, 0721.819.876. (8357569)

Autorizat, execut CONSTRUCȚII, TENCUIELI, FUNDAȚII, ACOPRIȘ, ZUGRĂVELI. Telefon 274714, 0745.516.809. (8357566)

DIVERSE

Ofer VALUTĂ ÎMPRUMUT în condiții avantajoase. Telefon 0723.952.205. (14768)

AGROMEC CHIȘLACA vinde la licitație, în 7 august, ora 10, copertine C-14. (15204)

Cea mai AUTENTICĂ, RENUMITĂ și VESTITĂ TĂMĂDUITOARE
VALERIA ZENA,
prezentă în Arad, la cerința arădenilor o găsiți la telefon 0257-262935, 0744.288.220. (15201)

OFER VALUTĂ, condiții avantajoase, rezolvare rapidă. Telefon 0722.698.868. (14568)

TAMARA,
lucrează cu har sfânt în orice probleme. Alexandra mulțumesc Tamarei din suflet, mi-a salvat viața am fost la doctori și preoți dar în zadar pe zi ce trecerea mă topeam, am apelat la Tamara, din prima ședință mi-a scors argintul viu, mi-l trimisese fosta soacră prin farmece, acum sunt bine și mulțumită. Telefon 0257-368624, 0723.421.156. (15202)

(Continuare în pagina 14)

Vindem
Hârtie de împachetat
Numai la sediul redacției ziarului ADEVĂRUL
Telefon **281.797**
B-dul Revoluției nr. 81 Arad
Program orele **9^{00}-14^{00}**

(Urmare din pagina 13)

Tratez boli, favorizez căsătorii, elimin blesteme, profesionalism. Telefon 0256-436801, 0744.528.876. (14668)

Sunt Luminița din Satu Mare prin intermediul acestui ziar transmit un mesaj de mulțumiri adevăratei făcătoare de minuni, doamna
AURELIA ARDELEANCA
care cu har și pricepere mi-a reunit familia despărțită de mai mult timp. Telefon 263951, 0723.924.535. (15197)

Cea mai puternică tămăduitoare din sud-estul țării
VALENTINA,
vine în ajutorul dumneavoastră cu leacuri și descântece, are o vastă experiență de a dezlega farmece și blesteme, scoate argintul viu, vindecă epilepsia, impotența, ajută în afaceri. Telefon 0721.564.457; 0257 - 231258. (15125)

În data de 01.08.2003 ora 12, la sediul Biroului Executor Judecătoresc Vițan Ștefan din Arad, Bd. Vasile Milea, nr. 41, se va vinde la licitație publică, proprietatea debitorului SC FLOART PROD-Ex SRL Arad, respectiv grajd și depozit furaje cu teren aferent în suprafață de 5457 mp, la prețul de strigare 300.000.000 lei. (15294)

TURISM

TURISM - LITORALUL ROMÂNESC, 1.400.000-8.625.000 lei, Bd. Revoluției nr. 44. Telefon 338493. (14355)

OFERTĂ SPECIALĂ! GRUPURI 30-40 persoane, reducere 5-15%, GRECIA 80-200 Eu. Bd. Revoluției nr. 44. Telefon 338493. (14355)

„RALU" transport persoane în ITALIA NORD (joi). Telefon 0721.605.913; 0257-349947. (15122)

OFERTE TURISTICE de EXCEPȚIE. Telefon 253434, 281336. www.siriustravel.ro (15290)

ÎNCHIRIERI

Caut să închiriez garsonieră sau cameră mobilată cu acces la utilități, perioadă îndelungată. Telefon 281738 sau 281797.

Închiriez (ofer) apartament 2 camere, mobilat lux. Telefon 0722.622.676. (14929)

Închiriez 38mp. Unirii 1, ap. 1, complet renovat. Telefon 0722.294.842; 0722.287.612. (14886)

Închiriem GARAJE, Piața Sporturilor, bloc 24, zona Sala Polivalentă. Telefon 281036. (c. 48)

Dau în chirie, pe termen lung, apartament deosebit 230 mp, ultracentral, Bd. Decebal, mobilat, contorizat, toate utilitățile moderne, et. I, sistem alarmă, parcare auto în curte (cu posibilitate de cumpărare peste 1-2 ani) chiria 200 Eu/ lună + cheltuieli, plata anticipat pe 1 an, ocupabil imediat. Aștept oferte serioase. Telefon 416359 sau 0745. 784.679. (14841)

Închiriez (ofer) apartament 4 camere, mobilat, contorizat, utilități, garaj. Telefon 0723.640.614. (14461)

Închiriez (ofer) apartament 2 camere central (Mărășești), posibilități privatizare, magazin, etc. Telefon 0744.621.260. (15293)

Închiriez apartament 2 canere, una închisă, bloc Podgoria, termen lung. Telefon 211503. (15211)

Ofer spre închiriere, pe termen lung, apartament 2 camere, et. I, mobilat, contorizat, gaz, cablu TV, zona Intim, plata anticipat pe 3 luni. Telefon 251278. (15210)

Dau în chirie apartament 2 camere, zona Micălaca. Telefon 259521. (15229)

Dau în chirie garsonieră cf. I, mbilată, în zona Miorița. Telefon 260932,. după ora 12. (15237)

Închiriez apartament central, partet înalt, 72 mp, intrare separată din stradă, pentru: firme, cabinet medical, notarial, farmacie, avocatură, etc. pe str. Banu Mărăcine bl. 10 (fosta farmacie „Ceres"), lângă Intim. Telefon 287284. (15245)

Închiriez apartament 2 camere, ultracentral, nemobilat, posibil privatizare. Telefon 0745.157.802, 210627 int. 116. (15263)

Închiriez (ofer) apartament 1 cameră, ultracentral, mobilat, contorizat, 100 Eu/ lună + cheltuieli. Telefon 349302, 0742.783.725. (15261)

Închiriez (ofer) apartament, Bd. Revoluției, 145 mp. Telefon 270176, 0745.529.407. (15292)

SCHIMBURI

Schimb (vând) casă în Ungaria. Telefon 0745.312.139.

PIERDERI

Pierdut carnet student, eliberat de Facultatea de Științe Economice Aurel Vlaicu din Arad, pe nume Roată Gabriela. Îl declar nul. (15217)

Pierdut certificat de înmatriculare aparținând Asociației Familiare ANCA, nr. F02208/1996, eliberat de CCI Arad. Îl declar nul. (15208)

Pierdut comunicare emisă de Direcția Generală a Finanțelor Publice Arad pentru SC Carne SA Arad, CF R 1682313 pentru casa de marcat Carat model Colibri S. BT 005415 pentru punctul de lucru Hălmagiu, str. Avram Iancu nr. 21. O declar nulă. (c.c.)

Pierdut asigurare civilă auto nr. ZN 221924 eliberată de ARDAF pe autoturism Dacia 1310 nr. AR 04 ANF, pe numele de Șumândan Radu. O declar nulă. (15248)

Pierdut carnet asigurat eliberat de CAS Arad pe numele Penescu Ștefan. Îl declar nul. (15255)

Pierdut chitanță vamală seria K 124946 nr. 26753 eliberată de Vama Nădlac, an 1991, luna 12, ziua 19, pe numele Plesca Alexandru pentru una rulotă seria 22772972. O declar nulă. (15280)

Pierdut legitimație serviciu eliberată de SC IMAR SA pe numele Schwartz Maria. O declar nulă. (8357568)

✝ DECESE ✝

Cu adâncă durere anunțăm moartea fulgerătoare a scumpului nostru soț, tată și bunic,

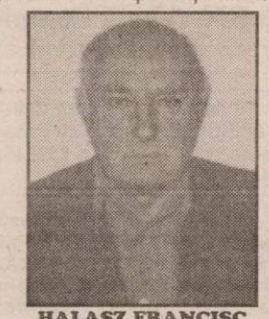

HALASZ FRANCISC,
la vârsta de 69 ani. Înmormântarea va avea loc astăzi, 29 iulie 2003, ora 15, de la Capela Cimitirului Aradul Nou. Dumnezeu să-l odihnească în liniște și pace! Nu îl vom uita niciodată: soția IULIANA, fiicele MARIA și ILDIKO împreună cu soții NELU și SAVERIO și nepoții GABRIEL, MATIA și CRISTIAN, îndoliați.

✝ De câteva zile clopotele bisericii din ARAD, Sânicolaul Mic, bat anunțând tragica despărțire de iubitul nostru

LEONHARD WESSER,
care s-a stins din viață fulgerător, în ziua de 26 iulie, în ARAD, la vârsta de numai 61 ani. Îl vom iubi neîncetat: soția, părinții, sora, copiii și nepoții din Germania. Dumnezeu să-l odihnească în pace, adio dragul nostru: verișorii LACI, FERI și toată familia WESSER din ARAD. Înmormântarea va avea loc în Germania.

Cu adâncă durere în suflet anunțăm încetarea din viață a dragei noastre mame, soacre și bunici,
CRISTEA CRISTINA
în vârstă de 78 ani.
Înmormântarea va avea loc azi, 29 iulie, ora 13, în satul IERCOȘENI. Dumnezeu s-o odihnească! Fiul Miron cu familia.

Cu adâncă durere anunțăm moartea, după o lungă suferință a scumpui nostru soț, tată și bunic,
ROBEA GHEORGHE
la vârsta de 66 ani.
Înmormântarea va avea loc azi, 29 iulie 2003, ora 12, de la Capela Cimitirului Eternitatea. Dumnezeu să-l odihnească în liniște și pace! Familia îndoliată.

Profund îndurerați, anunțăm trecerea în veșnicie a celei care a fost iubita noastră mamă și bunică
profesoara
RAFILA BOȘCAIU.
Dumnezeu să odihnească în pace sufletul ei cald și generos. Trupul neânsuflețit va fi depus la Capela Cimitirului Pomenirea, în ziua de miercuri, 30 iulie, de la ora 9 și până la ora 13, când va avea loc înmormântarea. Copiii: VOICU și VOICHIȚA, nora MIHAELA și nepoții ALEXANDRU și MIHAI.

Cu inima zdrobită de durere anunțăm încetarea din viață a celei care a fost
ZILAHY - TASY RODICA ILEANA
la data de 27.07.2003, după o scurtă suferință. Înmormântarea va avea loc azi, 29 iulie 2003, de la Capela Cimitirului Eternitatea, la ora 13. Familiile îndoliate: TASY SZARVAS, POPEȚIU și COJOCARU.

✝ SERVICII FUNERARE ✝

RO STYL COMPANY
SERVICII FUNERARE COMPLETE
PRODUCĂTOR SICRIE
ARAD, STR. M. EMINESCU 22, TELEFON 214.422
Magazin deschis și noaptea
OFERIM
• SICRIE 10 MODELE DE LA 500.000 LA 3.600.000
• SICRIE LUX 4 MODELE DE LA 4.500.000 LA 20.000.000
• LENJERIE DECES 6 MODELE DE LA 300.000 la 2.000.000
• CRUCE, LUMÂNĂRI, PROSOAPE, BATISTE, MÂNERE și ȘURUBURI SICRIU
OFERTĂ SICRIU FAG CRUCE RESPETE 1.500.000
APELÂND LA SERVICII: ÎMBRĂCAT, FORMOLIZAT ȘI TRANSPORT BENEFICIAȚI DE 15% REDUCERE LA SICRIU
TRANSPORT INTERN ȘI INTERNAȚIONAL
▼PLATA ȘI DUPĂ ÎNCASAREA AJUTORULUI DE ÎNMORMÂNTARE.
PĂREREA DVS. CONTEAZĂ!
TELEFON 0744.690.121

IN MEMORIAM "KUKI"
Servicii Funerare Complete
Str. M Eminescu Nr.4
ÎN CURTE
Tel:211.929 - 0723.343.964
Magazin deschis la orice oră
OFERĂ:
SICRIE 10 modele de la 600.000 - 2.800.000
SICRIE LUX 6 modele de la 3.600.000-10.500.000
SICRIE import 70.000.000 lei
Mânere, șuruburi accesorii
LENJERIE 7 modele de la 350.000 - 1.400.000
GRATUIT ! ! ! !
Transportul sicriului la domiciliu
ÎNBĂLSĂMATUL
Plata în Rate ! ! !
Transport Intern și Internațional

✝ CONDOLEANȚE ✝

Ne alăturăm durerii familiilor îndurerate și transmitem un ultim omagiu cuscrului nostru
HALASZ FRANCISC,
plecat prea timpuriu dintre cei dragi. Dumnezeu să-l odihnească! Familiile: BÎC IOSIF din Tauț și BÎC GHEORGHE din Zimand. (15155)

Colectivul de cadre didactice de la Școala Generală ANDREI ȘAGUNA își exprimă imensul regret față de dispariția prematură a preotului,
STĂNESCU CLAUDIUS LEONARD,
fostul nostru coleg, un exemplu de probitate și distincție sufletească. Sincere condoleanțe familiei îndoliate! Dumnezeu să-l odihnească în pace! (15164)

Suntem alături de familia ZILACHI TASSI LADISLAU la pierderea mamei. Sincere condoleanțe! Familia IANCULESCU. (15246)

Împărtășim durerea familiei ZILACHI TASSI LADISLAU în aceste grele momente prilejuite de decesul mamei. Familia MIHALKO. (15246)

Suntem alături de colega noastră MARIA BÎC în aceste momente grele pricinuite de moartea tatălui
HALASZ FRANCISC.
Dumnezeu să-l odihnească în pace! Colectivul D.S.V. Arad. (15269)

Familia ing. Pădureanu Aurel, mulțumește pe această cale, tuturor rudeniilor, prietenilor, vecinilor, cunoscuților, care au fost sau nu au fost prezenți la înmormântarea scumpei noastre soții, mame și bunici pentru compasiunea față de noi și pentru aprecierile lor față de
profesoara
VIORICA PĂDUREANU.
Familia îndurerată. (15257)

Asociația de Proprietari, Piața Arenei nr. 4, bl. C, este alături de familia ROBEA în greaua încercare pricinuită de decesul celui care a fost,
ROBEA GHEORGHE.
Sincere condoleanțe, familiei îndoliate!

Pios omagiu la trecerea în veșnicie a
profesoarei
RAFILA BOȘCAIU.
Dumnezeu să o odihnească în pace! Îndureratei familii, întreaga noastră compasiune. Familia profesor CORNEA IUSTIN. (15306)

Colectivul SC PISCICOLA ARAD SA este alături de colega lor CRISTEA EUGENIA în durerea pricinuită de decesul mamei soacre. Sincere condoleanțe. (15286)

✝ COMEMORĂRI ✝

Astăzi, se împlinesc 2 ani de când a încetat să mai bată inima iubitei noaste mame și bunică,
CSILAG SUSANA
și zece luni de când ne-a părăsit pentru totdeauna dragul nostru tată și bunic,
CSILAG IOAN.
Lacrimile noastre vor uda mereu tristețe voastre morminte. Familiile SCRIDON și SIGHETE.

Tristă și neuitată va rămâne pentru noi ziua de 29 iulie, când în urmă cu 1 an clopotele din CHIER au vestit moartea celui care ne-a fost soț, tată, socru și bunic,
JIVCOVICI IOAN,
plecând de lângă noi. La un mormânt păzit de o cruce/ Acolo dorul tău NELU mă duce,/ La cruce să aprind o lumânare/ Și pe mormânt să-ți sădesc o floare./ Lacrimile curg pe mormântul rece/ Dorul după tine nicicum nu mai trece. Cât ai trăit te-am iubit, cât voi trăi te voi plânge. Te plâng neîncetat soția ICA, fiul MARCEL, nora IULIȘCANA și nepotul GABRIEL. Nu te vom uita niciodată, BUBULE dragă! (14504)

Îngenuncheați la umbra clipei, în templul timpului, veghem cu lacrimi arzânde de dor, amintirea celui mai iubit soț, tată și bunic,

TOMA BANCI.
Trei ani a picurat clepsidra/ Și noi am picurat în rând cu ea/ Amarnica durere din suflete rănite/ De neagra despărțire de cel atât de drag. Te vom iubi mereu! (14770)

Reamintim trecerea a șase luni de la plecarea în veșnicie a iubitei noastre soții și mamă,
PARASCHIVA OROS.
O plângem mereu acoperindu-i mormântul cu lacrimile durerii și florile recunoștinței. Dormi în pace, draga noastră! SIVE și ȚIBI OROS. (14987)

Se împlinesc 3 ani de la trecerea în neființă a preotului,

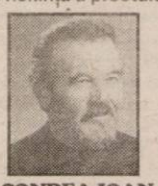

CONDEA IOAN.
Dumnezeu să-l odihnească în pace! Familia. (15162)

Pioasă aducere aminte la 5 ani de la trecerea în eternitate a dragului nostru soț, tată și bunic,
GHERDAN IOAN.
Dumnezeu să-l odihnească în pace! Soția, fiica și nepotul. (15232)

Astăzi, când ai fi împlinit 22 de ani, dragul și scumpul meu fiu,

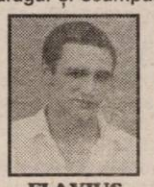

FLAVIUS
vin la mormântul tău cu o lumânare și o floare, rugând pe bunul Dumnezeu să te odihnească în pace și să aibă grijă de tine. De 3 ani, toată fericirea și speranța mi-a dispărut odată cu tine, sufletul mi-e pustiu și singur, drag copilul meu. Dormi în pace! Mami. (15247)

Azi, se împlinesc 5 ani de la decesul prematur al scumpei mele fiice,
DEHELEAN ELENA.
Dumnezeu s-o odihnească în pace! (6450549)

Acum, când se împlinesc 10 ani de la decesul scumpei noastre soție și mamă,

MARGARETA,
lăsându-ne cu inima îndurerată. Nu te vom uita niciodată! Soțul Tutu și copiii Octi, Mircea și Florin.

Astăzi, se împlinesc 10 ani de când ne-a părăsit scumpa noastră soție și mamă,

BĂRDĂCUȚ MARIA.
Mamă dragă, din lume când ai plecat/ Nu te-ai gândit cui m-ai lăsat/ M-ai lăsat singur pe lume/ Și n-am milă de la nimeni. Dumnezeu să te odihnească! Fiul DOREL. (15260)

Astăzi 29 iulie 2003, se împlinesc 2 ani de la dureroasa despărțire de cel care a fost

PUI IOAN.
Dumnezeu să-l odihnească! Familia. (15312)

CAMERA DE COMERȚ ARAD

Organizează următoarele cursuri:

- Declarant vamal;
- Operator calculator (inițiere Windows, Word);
- Utilizare Word;
- Utilizare Excel;
- Inițiere în utilizarea calculatorului pentru copii;
- Inițiere în activitatea de resurse umane;
- Legislația muncii;
- Contabilitate și aplicații pe calculator în conformitate cu reglementările contabile actuale, armonizate cu directivele europene;
- Limbi străine (engleză, italiană, franceză, germană, spaniolă);

Informații suplimentare la sediul Camerei de Comerț, Industrie și Agricultură a județului Arad
Str. Clișca 5, cam. 31, etaj 2 Tel.: 20.88.07; 20.88.08

(c. 43/2003)

Numai prin

S.C. IATSA S.A. ARAD
Calea Timișorii 127

dealer autorizat DACIA

tel/fax: 287.366, 278.950, mobil 0744.618.140

(3534532)

- experiență, amabilitate, seriozitate, profesionalism
- vânzări la preț de fabrică autoturisme: **cash, rate, leasing**
- tinichigerie, vopsitorie, mecanică
- inspecții tehnice periodice
- piese de schimb de origine, suprastructuri

Clienților noștri le oferim o gamă largă de servicii gratuite

SERVICE: garanții și post garanții

Rosko Textil

este unul din cei mai importanți investitori din județul Arad, societatea face parte dintr-un mare concern care are ca obiect de activitate producția de lenjerie intimă.

Societatea angajează de urgență:

INGINER pentru departamentul de producție

care să îndeplinească următoarele **condiții:**

- Pregătire profesională inginer(ă) textilist(ă)
- Vechime în muncă și experiență profesională în domeniu textil minim 5 ani
- Disponibilitate la un program prelungit
- Disponibiltiate pentru a efectua deplasări în țară și în străinătate
- Cunoștințe de limbă: - franceză nivel avansat
  - engleză nivel mediu

(3534626)

Vă rugăm să trimiteți CV-urile prin fax la numărul **0257/208.601** sau prin e-mail la adresa **eila@eu.saralee.com** cu mențiunea în atenția departamentului de resurse umane.

Regăseşte PASIUNEA

www.regaseste-pasiunea.ro

Prof. dr. IOIART IOAN
urologie - **Cabinet privat Urologie**
Consultații: **zilnic** 14.00-18.00
Str. Traian Mosoiu nr. 11, Arad
Programări: ☎ 255 255

Șef lucr. dr. OLARIU CODIN
cardiologie - **Cabinet privat**
Consultații: **Mi•Joi•Vi** 15.00-18.00
Bd. Revoluției nr. 23, apart. 16, Arad
Programări: ☎ 213 000

Dr. ȘTIUCĂ FLORIN
urologie - **Cabinet privat**
Consultații: **zilnic** 8.00-13.00
Bd. Revoluției nr. 45, Arad
Programări: ☎ 253 767

Dr. UDUDEC TITUS
medicină de familie - **Cabinet privat**
Consultații: **Luni•Mi•Joi•Vi** 8.00-12.00; **Ma** 15.00-18.00
Str. Andrei Mureșan nr. 19, Arad
Programări: ☎ 250 700

Șef lucr. dr. IOIART RODICA
diabetologie - **Cabinet privat**
Consultații: **Luni•Mi•Vi** 14.00-18.00
Str. Traian Mosoiu nr. 11, Arad
Programări: ☎ 255 255

Dr. FILIMON MARIA
medicină de familie - **Cabinet privat**
Consultații: **Luni•Vi** 12.30-17.00; **Ma•Mi•Joi** 8.30-13.00
Str. Nicolae Grigorescu nr. 4-6, Arad
Programări: ☎ 255 803

(3401652)

Asociația Română a Disfuncției Erectile

Diagnostic și tratament pentru problemele de erecție

Rosko Textil

is one of the most important investors in the Arad County. As subsidiary of one of the leading worldwide groups in the textile business, Rosko Textil is looking for dynamic, ambitious and serious persons for its development at the new Free Trade Zone-Curtici location.

We are currently opening following positions:

Logistics-Planning coordinator assistant

- Unviersity degree in Economics or Polytechnic Institute graduate
- Good knowledge of English and France
- PC literacy (Word, Excel)
- Previous experience in international transports and/or planning is an advantage
- Availability for business trips

Please send your CV in English or Romanian together with a motivation letter into attention of Human Resource Department: **fax** no. **208.601** 208.602, or by e-mail **eila@eu.saralee.com**

(3534626)

DEPOZITUL BRUKENTHAL

Dobânda: Fixă - 16%

Termen: 6 luni

Depozitele sunt garantate conform legii

Se acceptă împuterniciți

Suma minimă:
5 milioane lei - persoane fizice
25 milioane lei - persoane juridice

BANCA COMERCIALĂ CARPATICA

Arad, Complex Expo Market Jackson
Tel.21.69.83

(c. 51/2003)

BUCURĂ-TE DE MARE!

A50

SIEMENS Mobile

- Ușor de utilizat – apasă doar o singură tastă pentru cifre sau funcții
- Mereu la îndemână – mic și ușor: numai 97 g
- Întotdeauna în acțiune – peste 10 zile perioadă de standby* și până la 5 ore timp de convorbire*
- Original în orice moment – adăugând imagine și sunet SMS-ului

* în funcție de rețea și de condițiile de utilizare

Abonează-te la CONNEX cu Siemens A50 și primești cadou un Surf Siemens Mobile.*

* ofertă în limita stocului disponibil

19.– USD

Vino la Connex** în perioada 11 iulie – 11 august 2003 și profită de oferta specială Siemens.

** promoție desfășurată numai în Reprezentanțele de vânzări CONNEX și magazinele dealerilor CONNEX marcate la intrare cu semnul Surf Siemens Mobile.

ACCEPTĂ PROVOCAREA!

(3534539)

ZIUASHOP. ÎN ORICE ZI, ÎN ORICE LOC.

Acum catalogul Ziua Shop se găsește la punctele de difuzare a presei de peste tot!

La munte, la mare, în orice împrejurare, poți face cumpărături prin cel mai avantajos sistem de vânzări din România: vânzări prin licitație începând cu 10% din prețul de magazin! Oriunde ai fi, cu un simplu telefon sau mandat poștal poți cumpăra produsele din catalogul Ziua Shop, întotdeauna la cel mai bun preț de pe piață!

Ziua Shop. Din 7 iulie, în orice zi, în orice loc!

Produse la prețuri de 10 ori mai mici! De la mașină de călcat la mașină mică!

ZIUA SHOP

(3401677)

str. Știrbei Vodă 150, București, tel: 4021 224 88 88/89/98, fax: 4021 212 60 22, office@ziua-shop.ro, www.ziua-shop.ro

s.c. SATLINE S.R.L. TELEFON 251.461, 0744/507.211 SHOW ROOM ARAD, Piata Mihai Viteazul - BL. M7 - PARTER

TÂMPLĂRIE DIN ALUMINIU ȘI P.V.C. NOU! RATE / 5 ani AVANS 0

CU GEAM TERMOPAN; PROFILE PVC TROCAL Germania; PROFILE ALUMINIU Grecia

(c.80)

NOU

s.c. LEGNOTEC s.r.l.

VINDEM din stoc sau la comandă mașini utilaje prelucrarea lemnului *(noi sau uzate)*

OFERIM CONSULTANȚĂ în vederea achiziționării, montării, punerii în funcțiune
♦ instruire personal ♦ proiectare ♦ service asigurat

Relații tel. 0788.373.340, 0722.389.755
e-mail: legnotec@rdslink.ro

(2639063)

s.c. MARCOTEX s.r.l. Arad

angajează în domeniul confecții-textile
- maistră
- CTC-istă
- confecționere - mașini simple triplock uberdeck

Se asigură salarii foarte motivate, bonuri de masă, un singur schimb, decontare, transport.

Informații telefon 273.933 sau la sediul din ARAD, Str. Dâmboviței nr. 23 (zona Vlaicu-Fortuna)

(3534615)

SC L'INTIMO di CAMILLA SRL
Bujac - str. Independenței nr. 3 Telefon 289.244

Angajează personal cu experiență confecții lenjerie intimă femei

Se asigură:
- salarizare atractivă
- bonuri de masă
- se decontează abonamentele
- se asigură transport de la firmă la stația de tramvai atât dimineața cât și după masa

(8357564)

s.c. MOBILĂ și BINALE s.r.l. TÂMPLĂRIE PVC CALITATE GERMANĂ GEALAN

Execută mobilier din pal melaminat la comandă
Uscă cherestea capacitate 10 m³
Furniruieste cu presă import Italia

TELEFOANE 213.145 514.901 0745.852.250

Magazinele BENDEA

VĂ OFERĂ

INSTALAȚII SANITARE GRESIE FAIANȚĂ

TOATĂ GAMA DE INSTALAȚII SANITARE, MATERIALE DE CONSTRUCȚII, SCULE, MATERIALE PT. AMENAJĂRI INTERIOARE

GRESIE FAIANȚĂ IMPORT ITALIA și SPANIA

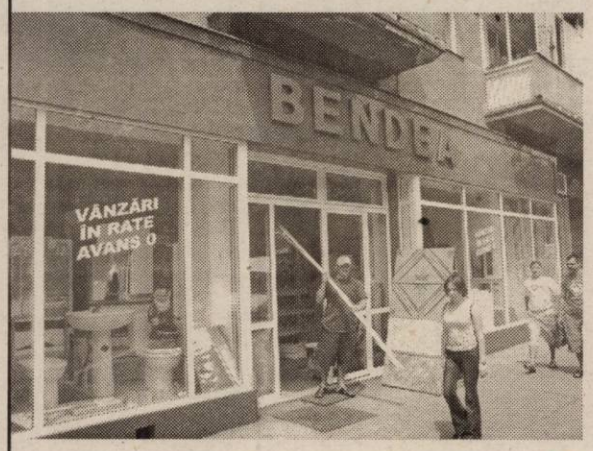

TOATE PRODUSELE COMERCIALIZATE CU PLATA ÎN **60 RATE LUNARE** FĂRĂ GIRANT DOBÂNDĂ **1,75%** LUNĂ

(c.52/2003)

ARAD, B-DUL REVOLUȚIEI nr. 26-38 Telefon 231.853

ARAD, STR. PĂDURII Telefon 228.966

ARAD, STR. L. REBREANU nr. 68 Telefon 250.905

s.c. INSTALAȚII PROMPT SERVICE s.r.l. CALEA TIMIȘORII NR. 39, ARADUL NOU

LANȚUL-SANEX

TEL. 0257-287.340, 0257-287.776, 0722.807.903

Vă oferă: Articole pentru: Instalații de apă, Gaz, Instalații sanitare, Electrice, Uz casnic și gospodăresc.

Servire promptă! PREȚURI MICI ORAR zilnic: 8 -18, sâmbătă: 8 - 13

(C.A.547)

WEST BANK S.A.
ARAD, B-dul Revoluției nr. 88
TELEFON: 284.888; FAX: 285.202
WESTERN UNION TRANSFER DE BANI ®
Cel mai rapid mod de a primi bani din toată lumea

ADEVĂRUL

Cotidian independent Arad

Anul XV, nr. 3973

Miercuri, 30 iulie 2003 ■ 16 pagini ■ 5000 lei ■ e-mail: adevarul@arad.ro; adv.pub@arad.ro ■ http://adevarul.arad.ro

Publicație auditată de BRAT Tiraj mediu zilnic vândut: 30 531

ASTRA VAGOANE CĂLĂTORI
Singurul producător de confort din domeniu
Str. Petru Rareș 1-3
Tel: 233.651 Fax: 258.168
e-mail: astra.calatori@astrac.rdsar.ro

Drum deschis

Mircea Contraș

Vama Nădlac. Polițistul de frontieră introduce pașapoartele în computer, întreabă de bani și asigurare, unde și pentru câte zile mergem. Verificarea e atentă, iar tonul politicos. Pune ștampila și ne urează „drum bun". Totul nu a durat decât cel mult un minut. Același tratament civilizat și în vama maghiară, aceeași verificare exigentă dar rapidă a documentelor. Aceleași mașini care se scurg una după alta, fără așteptare inutilă, fără nervi și transpirație, semn că atunci când în vămi există profesionalism și voință putem călători și noi, românii, civilizat. Surpriza cea mare ne aștepta însă la Nikcelsdorf, la intrarea în Austria și deci în spațiul Schengen. Întindem pașapoartele prin geamul mașinii, polițistul austriac vede coperțile vișinii cu stema României și ne face semn să trecem. Nici măcar nu ia pașapoartele, nu le mai verifică. O asemenea intrare în Occident nu are cum să te lase indiferent, după ce zeci de ani de zile până și o ieșire de câteva ore în Ungaria constituia o problemă. Îmi spun că poate a fost o întâmplare și, cât timp cumpăr vigneta de autostradă, urmăresc ce se întâmplă cu mașinile cu număr de România din spatele nostru. Același tratament: e O.K., treceți. Baza de date e comună, polițiștii austrieci au încredere în profesionalismul și exigența colegilor din România. A fost prima oară când am privit cu alți ochi măsurile severe impuse cetățenilor români la ieșire din țară. Securizarea frontierelor, combaterea imigrației și emigrației ilegale iată că încep să dea roade, iar turistul român cinstit, corect, poate fi tratat cu demnitate, se poate simți cu adevărat liber, european.

Zeci de mii de români profită în aceste zile de sfârșit de iulie de libera circulație și se îndreaptă spre Italia, Spania sau Grecia. Servicii turistice de calitate, posibilități de recreere și distracție mult mai mari, prețuri la fel ca la Mamaia sau Neptun. Din nordul Europei - destinația inițială - am cumpărat bilete la Marea Mediterană, în Spania. Contractul e de o exactitate aproape enervantă: autocarul costă atât. Vrei scaun care se rabatează la 45 de grade? Costă în plus atâția euro. Prosoapele se schimbă zilnic, lenjeria de pat la două zile. Vrei balcon cu vedere spre mare?

(Continuare în pagina 5)

Pentru binele Aradului

PUTEREA ȘI OPOZIȚIA ȘI-AU DAT MÂNA!

După cinci ore de dezbateri, nu-i de mirare că țărăniștii stau să ațipească (Mladin), privesc în gol (Marian), sau râd, aparent, fără motiv (Chișcan)!
Foto: Șt. Matyaș

Ședința maraton a CLM Arad a început ieri cu două momente festive, prilejuite de Ziua Imnului Național și conferirea Titlului de Cetățean de Onoare al Aradului, d-lui arhitect Miloș Cristea, care, vreme de 50 de ani a căutat să redea municipiului nostru strălucirea de odinioară.

„Dincolo de pozițiile politice pe care stăm la un moment dat, trebuie să vadă toată lumea că actualul consiliu și condu-cerea Primăriei Arad sunt în stare să recunoască adevăratele valori", afirma primarul Dorel Popa (PSD) ca o invitație indirectă adresată Opoziției, pentru a conlucra în folosul arădenilor!

La așa cuvinte alese mai rămânea doar întrebarea: va fi de acord Opoziția cu îngroparea securii războiului după abordarea obstrucționistă din ședințele precedente, când toate inițiativele primarului și ale consilierilor puterii erau mitraliate cu rafele de cuvinte grele? Optimiștii au răspuns că da, mizând pe maturitatea politică a consilierilor din dreapta spectrului politic. Pesimiștii le-au întors vorba: Fugi dom'le. Acum, în plină campanie electorală, ar însemna curată sinucidere politică!

Nicolae Oprean

(Continuare în pagina 6)

Imnul Național, sărbătorit la Arad... numai de autorități

Sărbătoarea Imnului Național i-a reunit în fața Palatului Administrativ doar pe oficialitățile locale. Din păcate, programul susținut cu acest prilej nu a avut impact asupra arădenilor de rând deoarece prezența acestora a fost nesemnificativă..

În pofida ploii care s-a abătut preț de câteva minute asupra Aradului, organizatorii nu au sistat (sau scurtat) momentele din programul manifestării. Astfel, într-un cadru solemn, sărbătoarea a început prin ceremonialul militar, urmat de momentul religios susținut de însuși PS Timotei Seviciu, Episcop al Aradului. După alocuțiunile prefectului Dan Ungureanu, a președintelui CJA, Caius Parpală, a primarului Dorel Popa și a altor personalități locale, a urmat un spectacol cu tematică adecvată acestei ocazii susținut de Rapsozii Zărandului, Grupul Sânzâienele, Formația de Dansuri de la Palatul Copiilor, Corul „Emil Monția", Corul Veteranilor de Război și de fanfara militară.

În încheiere, cum era firesc, evenimentul a fost marcat prin intonarea Imnului Național de către întreaga asistență.

M. Popescu
Foto: Șt. Matyaș

PARKTRONIC
Cel mai modern sistem de parcare din Romania
Stimati aradeni,
- cardurile de parcare sunt reincarcabile si au o garantie de 145.000lei.
- puteti returna cardul de care nu mai aveti nevoie si veți primi suma de 145.000 lei pe loc.
TELVERDE GRATUIT
08008.09009

POLARIS M HOLDING
Bd. Aurel Vlaicu 186
Tel: 0241 548.700 www.polaris.ro
Fax: 0241 548.711 office@polaris.ro
www.polaris.ro
Împreună pentru un oras curat!

INFOTON
DEALER AUTORIZAT
Panasonic & Technics
Electrocasnice, Audio, Video, TV., Telecomunicații
str. Eftimie Murgu, nr. 74-76, tel./fax: 281800
magazin:
str. Lucian Blaga, nr. 2-4, tel./fax: 281595

În acest număr

Rezultatele admiterii la UAV... Pag. 3
Arhivele pământului Pag. 4
Din ciclul „președinții se înțeapă"
Lívius Ioja: „Lui Edeleni i-a mai murit un partid în 1989" Pag. 5
Piața Miorița a fost modernizată
Inaugurarea va avea loc mâine Pag. 8
Zilele Aradului costă 60.000 de euro
Al Bano cântă pentru 24.000 de euro Pag. 10

STILCONFORT
Str. Steagului nr. 1, Tel/Fax: 278.833
• MOBILĂ LA COMANDĂ
• UȘI DE INTERIOR - 100 MODELE CU 85 EURO/buc.
Piața Spitalului Bl. 1D, Tel. 253.868
Calea Timișorii nr. 53, Tel. 278.820
B-dul Revoluției nr. 26-28, Tel. 338.244

Meditația zilei

Dacă suntem dispuși să plătim prețul, putem avea credința martirilor.

In memoriam

Profesor doctor docent

Lascăr Buruiană

1902-2003

Foștii studenți ai facultăților de Medicină Veterinară și Zootehnie din Arad și București deplâng trecerea în neființă la 23 iulie a.c. a eminentului profesor, pedagog, îndrumător și om de știință.

Activitatea științifică a distinsului profesor se concretizează în cele 300 lucrări științifice publicate în țară și străinătate.

Îi vom păstra vie amintirea în respectul și recunoștința omului care și-a dăruit întreaga lui viață ridicării învățământului, științei.

Adio, domnule profesor și să-ți fie memoria binecuvântată.

Colegiul medicilor veterinari filiala Arad

Dr. Florin Nicoară

„Adevărul" vă ascultă

La telefonul dimineții, 280944, între orele 9,00-12,00

BIROCRAȚIE LA ... JUDECĂTORIE

Dl. L.A. ne comunică, cuprins de indignare, următorul fapt: **„Încerc de câteva luni să scot un extras de carte funciară de la Judecătoria Arad. Au doar anumite zile în care le eliberează și când mă duc miercuri, îmi spune să vin joi, apoi să vin peste o săptămână. Acum am mai chetuit 200.000 lei pe niște acte și când m-am întors cu ele mi-au spus că nu mai am nevoie de ele. Chiar își bat joc de noi pe banii noștri?"**, se întreabă retoric domnia sa.

„PLOUĂ CU FUNINGINE"

Ni se aduce la cunoștință că pe str. Episcopiei sunt arse diverse gunoaie menajere, ceea ce face ca aerul din zonă să fie insuportabil. **„De la sticle de plastic, cauciucuri și zdențe, toate sunt puse pe foc. Plouă cu funingine"**, atrage atenția o doamnă.

Semnalizăm pe această cale Garda de Mediu, a cărui raid prin zona respectivă s-ar putea dovedi de bun augur, în privința eliminării poluării.

Redactor de serviciu, D. R.

La telefonul după-amiezii, 280944, între orele 15,00-18,00

☎ **Popescu Marcel** ne-a sesizat că la o tarabă din apropierea magazinului Zet din piața UTA, comercianții înșală cumpărătorii. **„Cântarul este așezat în spatele fructelor, astfel încât cumpărătorii nu pot vedea ce preț tastează vânzătorul. Dacă ești neatent te trezești ciupit..."**, a reclamat dl. Popescu. Se recomandă o vizită a echipelor de control!

Redactor de serviciu, B. O.

S.C. „Adevărul" SRL nu-și asumă responsabilitatea pentru conținutul articolelor publicate, aceasta revenind în exclusivitate autorilor.

Meteo

Vremea va fi în general instabilă. Cerul va fi temporar noros. Local se vor semnala averse de ploaie însoțite de descărcări electrice. Izolat, în Banat și în zona montană se pot acumula cantități de precipitații ce pot depăși 20-25 l/m. p. Răzleț vor fi condiții de grindină. Vântul va sufla slab la moderat din nord-vest, cu unele intensificări.

Temp. minime: 15 la 19°C.
Temp. maxime: 25 la 28°C

Foto: Ștefan Matyaș

Rețeta zilei

ȘERBET NEFIERT DE ZMEURĂ

Ar fi preferabil ca acest șerbet să fie preparat în ziua în care se culege zmeura, pentru a fi sigure că se bate bine. La 1 kg de zmeură este nevoie de 1 kg de zahăr tos.

Se amestecă zmeura și zahărul într-o cratiță, apoi se freacă bine cu lingura de lemn până nu se mai simte zahărul. Se toarnă în borcane bine uscate și se leagă sau se capsează.

Acest șerbet își păstrează aroma și culoarea deosebită multă vreme și fără nici un adaos de conservant.

Utilitare Utilitare Utilitare

PRIMĂRIA MUNICIPIULUI

Program de relații cu publicul (camera 5) luni-miercuri-vineri între orele 8-12; marți-joi între orele 8-12; 15-17 - tel. 284.744, tel. centrală 281.850.

PIEȚE, TÂRGURI

Azi este zi de piață la Pâncota, Beliu, Buteni, Șiclău, Macea, Vânători, Pecica, Șiria și zi de târg la Beliu și Buteni.

Mâine, joi, este zi de târg săptămânal la Curtici, Sebiș, Cermei, Săvârșin, Secusigiu, Zerind.

FARMACII DE SERVICIU

- Farmacia **„OMNIAFARM"**, Calea Aurel Vlaicu, Bl. Z28, cu program zilnic de la orele 8,00-22,00. Telefon 271724. Eliberează rețete gratuite și compensate.
- Farmacia **REMEDIUM** Arad, B-dul Revoluției nr. 52-54. Program luni-vineri: 7,30-20,00; sâmbătă 8,00-14,00. Telefon 233195. Eliberează medicamente compensate și gratuite.
- Farmacia **LIBRO PHARMA NON STOP** Calea Aurel Vlaicu 60-68 (lângă stadionul (UTA) telefon 212.992. Eliberează medicamente compensate și gratuite.
- Farmacia **TEAHAFARM**, B-dul Revoluției nr. 65. Program: luni-vineri 8-21, sâmbătă 9-13. Telefon 254.587. Eliberează medicamente compensate și gratuite.
- Farmacia **ELPIS PHARM** Micălaca, zona Piața Soarelui, str. Voinicilor, colț cu str. Păsunii, Bl. 193, sc. A, parter. Program: luni-vineri 8-20, sâmbătă 8,30-14. Tel: 259.619.

URGENȚE STOMATOLOGICE

- Cabinetul de pe str. Crișan (în spate la Gionelli) are program non-stop. Telefon: 253794.
- Cabinetul din B-dul Revoluției nr. 62, ap. 17. Zilnic: conform orarului (robot pe telefon); sâmbătă între 9-14. Telefon: 256.665.
- Cabinetul Stomatologic din Calea Victoriei nr. 7 A asigură zilnic urgențe, inclusiv sâmbăta, între orele 10-15. Telefon 095.565.622.
- Cabinetul stomatologic din B-dul Revoluției nr. 95, etajul I, asigură urgențe, zilnic între orele 8-14, telefon 282184.
- Cabinetul Stomatologic din str. Crișan nr. 6 (vizavi de Complexul Stomatologic) asigură urgențe stomatologice. Luni-Joi: 13,30-19,00; Vineri: 9,00-15,00. Tel. 338.101.
- Cabinetul Stomatologic din str. Românului nr. 4 (lângă antichitățile de pe colț cu Mețianu) asigură zilnic urgențe stomatologice între orele 9-13; 15 - 20. Telefon 0744/752.020; 0723/013.704.

DISPENSAR VETERINAR

Dispensarul veterinar din Aradul Nou efectuează zilnic, orele 8-16, (sâmbăta 8-12) examen trichineloscopic, castrare porcine, ecornarea viteilor, însămânțări artificiale. Telefon 287.298.

ÎNTRERUPERI CURENT ELECTRIC

Miercuri, 30 iulie: Micălaca - Bl. 182, Bl. 167 (8-16); str. Rozelor, Someșului, Viitorului, Trenului (9-13); Micălaca - Zona III Bl. 332, 333, 334, 335, 336, 337 (10-11, 12-13); Micălaca - Zona III Bl. 315, 316, 317, 332, 334, 335, 338 (11-13).

Joi, 31 iulie: Micălaca - zona III, Bl. 166 (8-15).

ÎN JUDEȚ:

Miercuri, 30 iulie: Șiștarovăț - parțial (9-15); Olari - parțial (9-15); Șeitin - parțial (9-12; 12-15)

Joi, 31 iulie: Șiștarovăț - parțial (9-15); Olari - parțial (9-15); Chișineu Criș - străzile: Teilor, blocuri Teilor, Ciocârliei, Primăverii, Crișului, Înfrățirii - parțial, M. Viteazu parțial (9-15)

CITIRE APOMETRE

Miercuri, 30 iulie: Calea Timișoarei, I. P. Pincio, I. Basarab, M. Tabacovici, Titan, G. Augustin, D. Coresi, Petalelor, Gutuilor, N. Horga, C. Pavelescu, Bobâlna, Macului, Posada, Ficusului, Piersicilor, Nalbei, Movilei, T. Mariș, Trifoiului, Mușcatei, Sunătoarei, Constituției, Coloniștilor, Luminii, Molidului, Bagdazar, Coltișor, Ogorului, Ștefan cel Mare, Stan Dragu, Guttenbrun, Arinului, Zimbrului, Castanilor, Popa Șapcă, Ana Ipătescu, Agricultorilor, Livezilor, Munteniei, Timișului.

ADMINISTRAȚIA FINANȚELOR PUBLICE

Administrația Finanțelor Publice a municipiului Arad. Asistență contribuabili (impozitul pe venitul global) - telefon 280633, 280733, int. 198 (persoane fizice) și 125 (persoane juridice) între orele 8,00-12,00. Informații suplimentare la www.finantearad.ro

TELEFON DE URGENȚĂ LA POLIȚIE: 955

Noul număr de centrală telefonică al I. J. P. (Inspectoratul Județean de Poliție) Arad: 207.100.

PROTECȚIA CONSUMATORULUI

B-dul Revoluției, nr. 50. Telefon: 257049.

GARDA FINANCIARĂ

B-dul Revoluției nr. 79, telefon: 281119.

INSPECTORATUL TERITORIAL DE MUNCĂ ARAD

Str. Episcopiei nr. 11-13, tel.: 211762, 211862, 257251.

Calendar

30 iulie 2003

Astăzi, Soarele răsare la ora 5 și 37 minute și apune la ora 20 și 51 de minute. Au trecut 210 de zile din acest an. Au mai rămas 155 de zile până în 2004.

Praznicul zilei: Biserica ortodoxă: Sf. Ap. Sila, Silvan, Crescent și Andronic. **Biserica greco-catolică:** Sf. Ap. Sila, Silvan, Crescent și Andronic. **Biserica romano-catolică:** Sf. Petru, Judit.

A venit barza!

La Arad: Iulia Nicolaescu, Vlad Marius Mermeze, Alexandra Beatrice Cătană.

HOROSCOP

Miercuri, 30 iulie 2003

Berbec (21.03-20.04). Deși nu dați, în această perioadă, randamentul dorit, faceți totuși față diverselor încercări.

Taur (21.04-20.05). Sunteți tentat să vă acordați credite pentru lucruri care nu au de-a face cu dvs.

Gemeni (21.05-20.06). Vreți să-i depășiți pe ceilalți și vedeți un rival în orișice domeniu.

Rac (21.06.-22.07). Aveți de înfruntat o persoană extrem de dificilă. Se impune prudență maximă.

Leu (23.07-22.08). În ultimul timp ați cam neglijat îndatoririle profesionale. Aveți grijă, ulciorul nu merge de multe ori la apă.

Fecioara (23.08-22.09). Astăzi se recomandă prudență în toate acțiunile.

Balanța (23.09-22.10). Chiar dacă este mijlocul săptămânii, vă puteți lua un scurt moment de respiro.

Scorpion (23.10-21.11). Călătoria pe care ați planificat-o de multă vreme, este pe cale de a se realiza.

Săgetător (22.11-21.12). Treceți la acțiune! Moleșeala care v-a cuprins în ultima vreme, nu anunță nimic bun.

Capricorn (22.12-19.01). Cu puțină dejgajare, veți putea să treceți și peste cele mai dificile situații.

Vărsător (20.01-20.02). Toate vă merg din plin. Profitați cât puteți de aceste zile.

Pești (21.02-20.03). O conjunctură favorabilă vă poate aduce un câștig neașteptat. Merită să încercați.

MOCHETA
Arad, Piața Gării
Telefon 235.221
Mari REDUCERI DE PREȚURI
MONTAJ LA STANDARDE EUROPENE

Cinematografe

DACIA: Grădinița lui tătucu (SUA) 10; 12; 14; 16; 18; 20
MUREȘUL: Stăpânul inelelor 2 (SUA) 12; 15; 18
ARTA: Hotul de orhidee (SUA) 16; 18; 20
SALA MICĂ: Vorbește cu ea (Spania) 15,30; 18,30
În județ Ineu: (29-30): Războiul stelelor Ep. II (SUA) 16; 18

ADEVĂRUL
COTIDIAN INDEPENDENT ARAD
Editor: S.C. ADEVĂRUL Arad S.R.L.
COD FISCAL R 1681938 ● COD SICOMEX 19.604
● CERTIFICAT J 02/1886 / 31 X 1991 ● COD SIRUES 020956601 ● ISSN 1220 - 7489

Redacția și administrația: 2900 Arad, Bd. Revoluției nr. 81. Telefoane: SECRETARIAT - 281802, fax 280655, 280625; ADMINISTRAȚIE - CONTABILITATE - 281797; MICA PUBLICITATE - 210775; MAREA PUBLICITATE - 280904; CLUBUL PRESEI - 280989.

Consiliul de administrație: președinte - MIRCEA DORGOȘAN, telefon 281802, 280625; vicepreședinte - MIRCEA CONTRAȘ, telefon 281802, 280625; membri: LIZICA MIHUȚ, telefon 280070, ȘTEFAN TABUIA, telefon 280854, MIRCEA ȚÎȘCĂ, telefon 280904.

Colegiul de redacție: ȘTEFAN TABUIA (redactor-șef), telefon 280854; MARCEL CANCIU (șef secție foto), telefon 281701; ALEXANDRU CHEBELEU (șef secție sport), telefon 281701; GABRIELA GROZA (secretar general de redacție), telefon 280854; VASILE FILIP (șef secție cultură-învățământ-tineret), telefon 281855; 280003; IOAN IERCAN (șef secție politică), telefon 280943; DORU SAVA (șef secție social-economic), telefon 281738; NICOLAE OPREAN (șef secție actualități), telefon 281855; 280003; MIRCEA ȚÂȘCĂ (șef secție publicitate și difuzarea presei), telefon 280904; MIRCEA DORGOȘAN (președinte al Consiliului de administrație), telefon 281802, 280625.

Tiparul executat la Imprimeria S.C. MEDIAGRAF S.A. ARAD, str. Feleacului F.N., telefon 250902, fax 250920.

„Adevărul" poate fi citit și pe Internet la adresa http://adevarul.arad.ro

Echipa de serviciu

Gabriela Groza
secretar de redacție

Bianca Felea, Ioan Leac, Adela Pop, Dina Rujan
tehnoredactare computerizată

Nadia Bodran, Doina Jurcă, Aurica Telcian, Dacian Toduța
corectură

Cursul valutar*

*** VALORI ÎNREGISTRATE IERI, 29 IULIE 2003**

Denumirea valutei	BNR	BCR		BRD		Banca Transilvania		Banca Românească		Banca Romexterra	
		C	V	C	V	C	V	C	V	C	V
Euro €	37300	36900	37400	37020	37420	36200	37300	37100	37470	36900	37500
Dolar S.U.A.$	32464	32100	32700	32140	32590	32100	32700	32154	32594	32120	32720
Forint	142	132	147	136	144	135	143	-	-	-	-

REZULTATELE ADMITERII LA UAV ...

● dialog cu prof. univ. dr. ing. ec. IONEL BARBU - secretarul Comisiei Centrale de Admitere

– Domnule profesor, ce noutăți aveți în legătură cu admiterea la UAV?

– Pentru început doresc să-i informăm pe arădeni că s-au afișat rezultatele admiterii atât la sediile comisiilor de înscriere cât și pe site-ul Universității www.uav.ro.

– Câți candidați s-au înscris și care a fost concurența pe facultăți?

– În această sesiune de admitere s-au înscris 2100 candidați atât pentru forma de învățământ la zi cât și pentru învățământul la distanță. Făcând o prelucrare statistică a datelor putem să vă informăm că la Facultatea de Științe Economice a fost o concurență de 11,6 candidați pentru un loc bugetar, iar la Facultatea de Inginerie 1,5 candidați pentru un loc bugetar.

– Ce ar mai trebui să știe candidații care au fost admiși?

– Cei care au fost admiși pe locuri bugetare trebuie să depună documentele în original, iar cei care au fost admiși pe locuri cu taxă trebuie să achite avansul taxei de școlarizare până la 15 august atât la casieria UAV cât și prin bancă. Pentru informații în acest sens, rugăm pe toți candidații să ia legătura cu secretariatele facultăților.

– Va fi admitere și în toamnă?

– Da, se va organiza o admitere și în septembrie, înscrierile se fac între 1 și 17 septembrie. Iar rezultatele se vor afișa în 18 septembrie. Dorim tuturor o vacanță plăcută și multă baftă absolvenților de liceu care vor susține bacalaureatul în august.

A consemnat V. Filip

În atenția șoferilor:

Permisele se suspendă pe 90 de zile!

● Fosta prevedere „între 30 și 90 de zile" nu se mai aplică

Domnul Leucean Răzvan Cosmin din Arad ne sesizează – prin poșta electronică – despre un „abuz" făcut de către Poliția Rutieră Arad la adresa sa. Astfel, deoarece a ieșit cu autoturismul din parcare fără să se asigure și a tamponat un autoturism care circula regulamentar, Leucean Răzvan Cosmin s-a ales cu suspendarea permisului de conducere. A făcut contestație, la care nu a primit răspuns scris, dar a fost chemat la sediul Poliției Rutiere unde i s-au comunicat prevederile legale și a fost invitat să renunțe la contestație. Domnia sa este indignat de faptul că permisul îi este suspendat pentru o perioadă de 90 de zile, cu toate că în momentul producerii accidentului nu consumase băuturi alcoolice: **„Ce diferență este între unul care face un accident din neatenție și unul care iese din parcare mort de beat?"**

***

Deoarece majoritatea conducătorilor auto știu că permisul de conducere se suspendă - când este cazul - pentru o perioadă de timp cuprinsă între 30 și 90 de zile, ne-am interesat direct la comandantul Poliției Rutiere Arad. Subcomisarul Mircea Cherechean ne-a declarat, fără nici un echivoc, că: **„Perioada de suspendare a permiselor de conducere este de 90 de zile, conform prevederilor legale. Astfel, termenul de suspendare nu mai rămâne la aprecierea nimănui".**

Doru Sinaci

Abonamente la „Adevărul"

În cartierul Grădiște, se mai pot contracta abonamente la Ziarul „Adevărul" pentru luna august a.c. prin remizierul GHEORGHE STEPAN, telefon 231 479.

La frontiera Nădlac

Anvelope de aproape jumătate de miliard de lei - confiscate

Un dâmbovițean a fost prins la Punctul de Trecere al Frontierei Nădlac, de către polițiștii de frontieră, în timp ce încerca să introducă în țară anvelope în valoare de sute de milioane de lei. **Petrică G.** în vârstă de 40 de ani, conducea un camion cu numărul de înmatriculare DJ-1430, în care transporta 360 de anvelope din Germania pentru firma **A.F. Toader Bogdan** din Județul Dâmbovița. La trecerea prin vamă, echipa unică de control, formată din polițiști de frontieră și lucrători vamali a avut suspiciuni cu privire la cantitatea de anvelope existentă, față de cea declarată. Așa că au efectuat un control mai amănunțit asupra mijlocului de transport. Spre surprinderea lor, au găsit anvelope în valoare de 413 milioane de lei.

Organele vamale au reținut marfa în vederea confiscării, iar **Petrică G.** a fost sancționat cu 25 de milioane de lei.

Nadia Bodran

Din nouă parlamentari arădeni

DOAR UNUL, PREOCUPAT DE SĂNĂTATE

Timp de mai bine de două ore, în Sala Rotondă a Prefecturii s-a desfășurat întâlnirea prefectului Dan Ungureanu cu parlamentarii arădeni în vederea găsirii unei soluții de rezolvare a problemelor din sistemul sanitar. La discuții au mai fost invitate conducerile DSP și CAS, Colegiul Medicilor și Sindicatul Sanitas.

Din păcate, parlamentarii nu sunt prea interesați de problemele Sănătății, sentiment demonstrat prin absența masivă de la această întrunire, excepție făcând deputatul Titus Gheorghiof. Celelalte partide politice au fost reprezentate de câte un membru, bunăoară: PUR de d-na Lia Ardelean, PD de Ioan Flueraș, iar PNȚCD de Cosmin Galu. Din păcate, și de această dată putem vorbi de o excepție, ea fiind reprezentată tocmai de PSD. Nici un membru al acestei organizații nu a binevoit să asculte și eventual să propună „căi" de ieșire din impas pentru spitalele județului.

Lipsa parlamentarilor, mai ales a PSD-iștilor, a dat naștere la tot felul de discuții și aprecieri. Deputatul Gheorghiof a ținut să facă publică aprecierea sa față de prefectul Ungureanu pentru modul în care se implică acesta în reforma din Sănătate: **„Mă miră însă preocuparea dumneavoastră față de sistemul sanitar, când aceste probleme ar trebui să-i intereseze pe PSD-iști. Am ajuns să fiu singurul parlamentar din opoziție care să vină în sprijinul reformei Puterii? Nu se vede deloc implicarea acestora în sectorul sanitar. Bine că ei organizează „Zilele Aradului", unde cetățenii se îmbolnăvesc de hepatite și pancreatite pentru a avea un drum mai sigur către spital. Eu îmi ofer sprijinul pentru depășirea momentului de criză, dar nu pot fi și opoziție, și guvernare, și să aplaud...".**

Lia Ardelean a ținut să întărească spusele antevorbitorului ei, afirmând: **„În cazul în care nu ne strângem rândurile și nu colaborăm între noi, totul se va duce de râpă".**

După ce directorul DSP, **Dorin Lazăr**, a prezentat cifrele personalului propus spre disponibilizare, a venit rândul domnului **Domșa** să prezinte statistic cheltuielile pe spitale, precum și atribuțiile Casei de Asigurări de Sănătate. Din evidențele CAS, bani sunt în Sănătate. Și chiar suficienți. Serviciile sunt necesare! **„Am sugerat în repetate rânduri directorilor de spitale să se gândească la disponibilizări. Nu s-au gândit. Ba mai mult, au cheltuit bani cu nemiluita fără să se gândească la consecințe. Nu vrem să răspundem pentru ceea ce unii directori au făcut în mod deliberat cu banii Sănătății."**

Nici Colegiul Medicilor nu a ținut partea în mod desosebit cadrelor medicale. Dr. **Maria Puşchiţa,** cu seriozitatea-i caracteristică, a afirmat că directorii trebuie să conștientizeze că, CAS nu reprezintă singura sursă de venit pentru o unitate spitalicească. **„Ce putem să spunem despre aparatele ultraperformante care nu pot fi folosite pentru că un anumit șef de secție nu este la spital. Este nevoie de mult mai multă responsabilitate. Din păcate, avem de-a face și cu șefi de secție pe care nu-i interesează nici pe departe modul cum funcționează sectorul pe care îl conduc".**

După ce Sindicatul „Sanitas" și-a mai prezentat și cu acest prilej nemulțumirile legate de nerespectarea protocoalelor semnate la nivel național, discuțiile s-au prelungit pe diferite aspecte, fiecare „despicând firul în patru" din punctul său de vedere.

Singura concluzie a invitaților, exprimată de către deputatul Gheorghiof, într-un mod mai mult sau mai puțin ironic, a fost: **„pentru că nu avem servicii medicale de calitate trebuie să ne trimitem bolnavii către alte spitale din țară sau străinătate".**

Sperăm ça măcar după controlul comisiei ministeriale, efectuat azi la Arad, să știm concret ce e de făcut, atât în ceea ce îi privește pe pacienți, cât și soarta spitalelor din județ.

Madiana Popescu
Foto: M. Szego

Invitație la drumeție

Sub genericul „Veniți cu noi!" iubitorii de drumeție sunt invitați în zilele de 2-3 august 2003 într-o excursie pe malul Mureșului, sub cetatea Șoimoș. Plecarea din Arad are loc sâmbătă, 2 august, cu trenul de la ora 7,45 până la Radna, apoi 2 km la Șoimoș. Întoarcerea la Arad se face în două etape, la alegere: sâmbătă sau duminică, la ora 18,57 sau 21,44. Amatorii de drumeție vor fi invitați sâmbătă la o plimbare în circuit în împrejurimile cetății Șoimoș. Conducători de grup: Zita și Emanuel Crișan (tel.: 567.296). Cazarea se face în corturi proprii, pe malul Mureșului. Participanții sunt rugați să aducă minge (este teren de fotbal), bidon cu apă. Cheltuieli de transport: 46.000 lei. Întâlnirea cu grupul are loc cu 30 de minute înainte de plecarea trenului, în fața stației CFR Arad.

Cronica măruntă

● Vești bune: apa termală care a fost descoperită recent la ștrandul Neptun așteaptă să primească aviz favorabil din partea Direcției de Sănătate Publică. Asta înseamnă că în luna august, vom avea apă termală, de 28 de grade Celsius, atât la dușurile cât și în bazinele de la ștrand. Cel puțin așa zice directorul administrativ al ștrandului, Petre Mihăeș.

● Tot la ștrand, mâine, 31 iulie a.c., terasa No Name va găzdui un concert al solistului Aurel Tămaș. În plus, spectatorii sunt invitați să guste din vinul la butoi și porcul rumenit la protap. Numai bani să fie, pentru că doar biletul de intrare costă 125.000 de lei...

● Gardul care străjuiește „Orășelul copiilor" arată groaznic. Cu vopseua căzută, îndoit... Din păcate, nici părculețul nu arată prea bine... Doar tobeganele instalate de către studenții americani vara trecută mai arată cumva. În rest, mai rămâne inscripția de la intrare (care nu prea mai are nici un rost): Noris Banatoris! Un vot de blam pentru minicipalitate care nu se îngrijește de acest parc. Păcat că nu au drept de vot și copilașii! Atunci să vedeți cum i-ar aștepta politicienii, la intrarea în parc, cu patru mii de porții de acadele și gogoși...

● Clădirea Cazinoului, din apropierea hotelului Parc, se prezintă într-o stare deplorabilă. Invadată de bălării, cu tencuiala căzută și geamurile sparte. Asta după ce ani la rândul era unul dintre localurile cele mai selecte din Arad. Să sperăm că situația se va remedia cât de curând...

● Un taximetrist a transportat un bărbat și o femeie de la ieșirea din Curtici până la stadionul UTA. Bărbatul și-a uitat telefonul mobil în mașină. Îl așteptăm pe păgubit la redacție să-și identifice obiectul. Doar adevăratul proprietar are șanse să intre în posesia celularului. Oricum, frumos gestul taximetristului care, din modestie, n-a vrut să-și dea numele. Mai rar ...

● Pentru toate acțiunile care vor avea loc de Zilele Aradului, organizatorii au alocat 60 de mii de Euro adică vreo două miliarde de lei. Din această sumă, 550 de milioane de lei au fost alocați de către Consiliul Local Municipal. Restul au venit de la sponsori și din bugetul G.C.A. Așa stând lucrurile, succesul manifestărilor e garantat. Vorba aceea: dai un ban, dar stai în față! ...

● Ieri, în jurul orei 16,00, la **S.C. Petrofor S.R.L. Săvârșin** - firmă ce se ocupă de prelucrarea cherestelei - a izbucnit un incendiu. Flăcările s-au produs din cauza sistemului de exhaustare a deșeurilor. O bandă transportoare a luat foc. Pentru stingerea incendiului, a intervenit Stația de Pompieri Bârzava, în cooperare cu Serviciul Public de Pompieri Civili Săvârșin. Au fost carbonizate aproximativ două tone de rumeguș. Din fericire, asta-i toată paguba.

● La mijlocul lunii august, o echipă compusă din consilieri municipali și edili de la Primăria Arad se va deplasa în Ungaria unde va juca ... fotbal. Întrebat de către noi dacă va intra pe teren, primarul Dorel Popa a răspuns scurt: IGEN!

● **Crista Eusebiu** din Curtici s-a gândit să facă bani ca-n filme: le-a pus pe două tinere (**Ardelean Mariana** și **Deac Cristina**) la „produs". El găsea clienți (la hanul de la Răscruce) și tot el dijmuia banii obținuți din prostituție. A fost urmărit și prins, iar acum este cercetat.

● Doi nădlăcani au băut la volan: **Mazuch Iaroslav** și **Karkus Ioan**. 90 de zile sunt pietoni cu acte în regulă...

„Doctorii din Ineu se ascund de CAS”

– a afirmat dr. GHEORGHE DOMŞA în cadrul şedinţei COC de ieri

Şedinţa Comisiei Operativ Consultative (COC) desfăşurată ieri la Prefectură a avut ca unic punct pe ordinea de zi problemele din Sănătate. La discuţii au participat prefectul Dan Ungureanu, preşedintele CJA, Caius Parpală, primarul Dorel Popa precum şi primarii localităţilor ameninţate să rămână fără spitale.

Prefectul Ungureanu a prezentat în faţa edililor locali situaţia în care se află fiecare spital în parte. Discuţiile s-au oprit asupra spitalului din Ineu. După cum vă informam, spitalul respectiv şi-a cheltuit pentru salarii întreg bugetul aferent anului 2003. Gheorghe Domşa, directorul CAS a ţinut să atragă şi el atenţia: **„Cum poate funcţiona, de exemplu, o societate comercială dacă are cheltuieli de personal într-un procent de 89,9%. După cum am mai precizat de atâtea ori, banii cheltuiţi nu se regăsesc în servicii medicale. La ora actuală mai avem de recuperat de la Ineu cinci miliarde de lei. Conducerea spitalului de la Ineu trebuia să-şi controleze la sânge activitatea. Dar nu a făcut-o. Am încercat să facem noi acest lucru. Dar nu am reuşit, deocamdată, din cauza dr. Bulzan care se ascunde pentru a nu prezenta angajaţilor CAS documentele necesare.”**

La polul opus, **Dan Ungureanu** a ţinut să amintească spitalul din Chişineu Criş, prezentându-l drept model pentru privatizare.

Singurul participant care a recunoscut eficienţa unei părţi a reformei a fost viceprimarul oraşului Lipova, Petru Toma: **„Am redus anumite secţii în spital. În urma unor calcule efectuate zilele trecute am ajuns la concluzia că măsura luată a fost bună. Nu pot însă să fiu de acord cu ideea de a transforma spitalul în ambulatoriu. Este o metodă defectuoasă atât pentru DSP cât şi pentru CAS.”**

În încheierea şedinţei, primarii au ajuns la concluzia că datele furnizate lor de către conducerile spitaliceşti i-au indus în eroare cu privire la situaţia reală a unităţilor sanitare. După ce au primit câte un dosar cu cifre concrete în acest sens, primarii au fost invitaţi să prezinte până în cursul dimineţii de astăzi variante de reorganizare a spitalelor din judeţ.

Madiana Popescu

Arhivele pământului

Sunt gestionate de legi, de care lumea de azi, grăbită să atingă mai degrabă neantul, se mai lasă uneori prădată. Indiferent din ce secol venim cu gândirea, simţirea, comportamentul nostru, cădem sub **puterea întrebărilor**. Primii fascinaţi de ele sunt **arheologii**. Rezultatul muncii lor poate fi spectaculos dar nimeni nu le este alături în zilele de arşiţă ori în acelea de ploaie fără sfârşit când totul se leagă încet şi anevoie.

Toată luna aceasta, **la Tauţ**, dealul **La Cetate** a cunoscut freamătul şantierului arheologic, unde au lucrat specialişti ai **Complexului Muzeal Arad, Institutului de Arheologie şi Istoria Artei Cluj**, alături de un număr generos de **tineri colaboratori. Consiliul Judeţean** a asigurat finanţarea, secondat de **primăria locală.**

Am fost invitaţi în acest loc la o **conferinţă de presă**. La sit am ajuns primii şi am tot aşteptat, până am aflat că aceasta se mutase, **din cauza ploii**, la **şcoală**. Au onorat momentul, mai bine zis munca arheologilor, domnii **Claudiu Cristea**, vicepreşedinte al Consiliului Judeţean, **Achim Alexa**, şeful comisiei de cultură a CJA, primarul din Tauţ, **Gheorghe Pleş, istorici**, reprezentanţi ai presei. **Dr. Adrian Andrei Rusu**, de la, deja, amintitul institut clujean, a expus rezultatele cercetărilor acestui an. Apoi s-a mers la şantier. Locul este acoperit de o livadă de pruni şi de păşune, proprietatea unui sătean. Locul este împrejmuit de **două valuri de fortificaţii.** Aici ni s-au arătat pe teren straturile existente, bine individualizate: **un cimitir creştin** (secolele XI-XII), o **biserică romanică** cu altar semicircular (sec XIII). Localitatea devenită târg a avut pretenţia să aibă apoi o **biserică gotică,** împodobită cu un turn clopotniţă.

Aici apare un mister ce-şi aşteaptă încă dezlegarea. La nivelul pardoselei de cărămidă arsă există **7-8 cavouri** - bântuite şi ce primitivi căutători de comori - cercetate au fost două, care adăpostesc **140 de schelete de maturi,** aşezate în ordine. **Măcel? Incendiu?**

dr. Adrian Andrei Rusu a expus rezultatele cercetării

Există câteva indicii de piatră vitrificată. În cele din urmă, **satul s-a refugiat** şi a supravieţuit în acest loc. S-a scos la lumină un inventar important de unelte, arme, podoabe, ceramică de toate tipurile.

Acum 3500 de ani fusese scrijelită pe un fragment ceramic ceea ce astăzi cunoaştem drept **„dansatoarea de la Tauţ”**; acum a apărut o altă piesă excepţională, un **chip de bărbat** modelat cu minuţie în lut, ce decora coronamentul unei sobe de cahle.

Vom reveni, cu un fotoreportaj într-unul dintre numerele viitoare ale ziarului nostru.

Dana Todor

Şantierul arheologic

Expoziţie de ciobăneşti germani

Clubul Naţional de Ciobănesc German, în colaborare cu Clubul Arădean pentru Ciobănesc German, aduce la cunoştinţa crescătorilor şi proprietarilor de câini ciobăneşti germani că până la data de 4 august 2003 se mai pot înscrie la Expoziţia de club de ciobăneşti germani care va avea loc în data de 9 august 2003, pe stadionul „Astra“ Arad. Arbitrajul va fi efectuat de unul dintre cei mai renumiţi arbitri din ţara de origine a rasei, domnul Hans-Peter Fetten - Germania.

PSD invită PUR să spună „răspicat” dacă vrea să renunţe la colaborare

PSD invită liderii PUR "să spună răspicat" dacă nu mai doresc să colaboreze cu Partidul Social Democrat, reacţionînd astfel la declaraţiile făcute în ultimele zile de umanişti. "Dacă liderii PUR nu mai doresc o colaborare cu PSD, din punctul nostru de vedere problema este a domniilor lor, dar ar trebui să spună acest lucru răspicat şi nu să joace la două capete", se arată într-un comunicat al PSD, remis, ieri, agenţiei MEDIAFAX.

PSD adresează umaniştilor rugămintea ca hotărîrea privind viitorul PUR să fie adoptată cît mai repede, "indiferent care este acel for de conducere care va reuşi în final să ia o decizie". Potrivit comunicatului, PSD a luat act "cu surprindere" de ultimele declaraţii ale unor membri ai PUR privind colaborarea dintre cele două partide. Umaniştii au informat, duminică, printr-un comunicat, că un număr însemnat de lideri ai PUR au cerut, la reuniunea Biroului Permanent de la sfîrşitul săptămînii, să înceteze imediat colaborarea cu PSD. "Acest lucru confirmă lipsa de încredere a reprezentanţilor Partidului Umanist faţă de reprezentanţii Partidului Social Democrat", precizează comunicatul. Biroul Permanent al Partidului Umanist, întrunit la sfîrşitul sătămînii, la Bucureşti, a fost dominat de "controverse aprinse" cu privire la colaborarea cu PSD. "S-a insistat pentru luarea unor măsuri radicale de consolidare a identităţii politice a Partidului Umanist şi de afirmare a social-liberalismului, ca alternativă reală la toate guvernările de pînă acum", mai precizează comunicatul.

Social-democraţii amintesc, însă, că au invitat PUR, în urma înţelegerilor la nivelul preşedinţilor celor două partide, să continue negocierile privind încheierea unui nou protocol pe parcursul lunii august, iar protocolul ar uma să fie semnat după vacanţa parlamentară.

PSD a ţinut să le amintească umaniştilor că parlamentarii PUR nu au intrat în Parlament sub sigla PUR ci sub sigla PSD.

MIERCURI, 30 IULIE 2003

TVR 1

7,00 Jurnalul de dimineaţă
7,15 ABC util
7,30 Odiseea dimineţii
8,00 Matinal de vacanţă
9,00 Worzel Gummidge, sperietoarea vorbitoare - s.
9,30 Vacanţă în stil mare
11,00 Unu şi unu - rel.
12,00 Dragoste şi răzbunare - s., rel.
12,55 Cŏrect Show! - rel.
13,10 Destine secrete - s., rel.
14,00 Jurnalul de prânz
14,30 Oameni ca noi
15,00 În mintea lui Herman - s.
15,30 Convieţuiri
16,50 Destine secrete - s.
17,40 Dragon Ball Z - d.a.
18,05 Dragoste şi răzbunare - s.
19,00 Jurnal. Meteo. Sport
19,45 Corect Show!
20,00 Unu şi unu
20,55 Fotbal. Rapid - Anderlecht - live
23,00 Jurnal de noapte
23,30 Tavema estival
0,30 Salvarea din lad - thriller, SUA, 1998
2,15 Jurnal - rel.
3,00 Corect Show! - rel.
3,15 Balada micuţului Jo - f. SUA, 1993

TVR 2

8,00 Miracole - s., rel.
9,00 Cavalerii legendari - doc.
9,30 Rod, Lucy şi prietenii lor extratereştri - s.
10,00 Tonomatul DP2
12,00 Tineri şi îndrăgostiţi - s., rel.
13,00 Ştiri
13,10 Patrimoniu românesc
13,40 Desene animate
15,00 Uşa turnantă
16,00 Tineri şi îndrăgostiţi - s.
17,00 Banatica
17,30 Rural XXI
18,00 Meleaguri de cântec
18,30 Ştiri regionale
19,00 Misterele Dunării
19,20 Saint-Tropez - s.
20,15 Miracole - s.
21,15 Prim-plan
21,30 Telejurnal
22,00 Eurofotbal
23,00 Anita nu pierde trenul - f. SUA, 2001
0,45 Prim-plan - rel.
1,00 Saint-Tropez - s., rel.
2,00 Documentar

PRO TV

7,00 Teo - rel.
7,55 Ştiri vesele cu Dan Bordeianu
8,00 Ştirile Pro TV - Ziarul dimineţii tale
9,00 Tânăr şi neliniştit - s., rel. (AP)
11,00 Familia Bundy - s.
11,45 Învăţaţi engleza cu Victor - rel.
12,00 Capcana timpului - s.
12,55 Ştirile Pro TV
13,30 Părinţi şi copii - s.
14,30 Te iubesc - s.
16,00 Tânăr şi neliniştit - s. (AP)
17,00 Ştirile Pro TV
18,00 Tânăr şi neliniştit - s. (AP)
19,00 Ştirile Pro TV
20,00 Vremea răzbunării - thriller, SUA, 2000
22,00 Leana & Costel (12)
22,30 Familia Bundy - s.
23,00 Ştirile PRO TV
23,45 Academia de poliţie - comedie, SUA, 1984
1,45 Parteneri în slujba legii - s. (12)
2,15 Ştirile PRO TV - rel.
2,30 Învăţaţi engleza cu Victor - rel.
2,45 Zero
3,15 Vremea răzbunării - f. rel.

TV ACASĂ

6,00 Cealaltă femeie - s., rel.
7,00 Reţeta de Acasă - rel.
7,15 Învaţă franceza cu Victor - rel.
7,30 Dragoste şi putere - s., rel.
8,00 Juana - s., rel.
9,05 De 3 x femeie - s.
10,15 (AP) Pisica sălbatică - s., rel.
12,15 (AP) Răzbunarea - s., rel.
13,10 5' shopping - rel.
13,15 Învaţă franceza cu Victor - rel.
13,40 Secretul iubirii - s.
16,00 (AP) Salome - s.
17,00 (AP) Dragoste şi putere - s.
17,30 Poveştiri adevărate
18,00 Reţeta de acasă
18,10 (AP) Cealaltă femeie - s.
19,00 (AP) Pisica sălbatică - s.
21,00 (AP) De 3 x femeie
22,00 (AP) Juana - s.
22,55 5' shopping
23,00 (AP) Răzbunarea - s.
0,00 Poveştiri adevărate - rel.
0,30 Învaţă franceza cu Victor - rel.
0,45 (AP) Salome - s., rel.
1,30 (AP) Seducţie - s.

HBO

8,00 Ultima şansă - acţiune, SUA, 1994 (12)
9,40 Cască ochii sau o-ncurci - acţiune, 2001 (12)
11,10 Clubul - thriller, 2000 (12)
12,55 Cercul - thriller, 2001 (12)
14,30 Visul instalatorului - comedie, 2001 (12)
16,05 Adam - SF, 1999
17,35 Cum a furat Grinch Crăciunul - fantezie, 2000
19,20 Ultima şansă - acţiune, 1994 (12)
21,00 Blonda de la Drept - comedie, 2001 (12)
22,40 Mansarda groazei - horror, 2001 (16)
0,20 Ucigaşul - dramă, 2001 (16)

PRIMA TV

7,00 www.primatv
7,30 Zile de vacanţă - rel.
8,00 Video Star
11,00 O vacanţă de milioane
11,30 Detectivi de elită - s.
12,30 Vânătoarea comorilor - s. (AP)
13,30 Luna sălbatică - s. (AP)
14,30 Prietene şi rivale - s.
16,00 Călătorii în lumi paralele - s. (AP)
17,00 Focus 5
17,30 Copiii spun lucruri trăsnite (selecţiuni)
18,30 Pensacola: forţa de elită - s.
19,00 Focus 7
20,00 Banana Joe - comedie, Italia-Germania '81 (AP)
22,00 Noaptea devreme
23,00 Focus plus
23,30 Dosarele FBI - doc.
0,20 Clubbing Show
0,30 Călătorii în lumi paralele - s., rel.
1,30 Chat TV

ANTENA 1-TV ARAD

6,00 Reportaj - rel.
6,30 Ştiri Arad - rel.
7,00 Observator
8,00 Îngerii lui Charlie - s., rel.
9,00 Benny Hill - s., rel.
9,30 Dinozaurii - s.
10,00 Comedia animalelor - rel.
10,30 Zile din viaţa noastră - s.
11,30 Ispita - s.
13,00 Ştirile amiezii
13,15 (AP) Familia Brady - comedie, SUA, 1996
15,00 (AP) Îngerul păzitor - s.
16,00 Emisiune în limba bulgară
16,30 Ştiri Arad
17,00 Ştiri
17,20 Yago - s.
19,00 Observator
* Sport * Meteo
20,00 (AP) 20.000 de leghe sub mări - SUA, 1996 - ultima parte
22,00 Observator
22,30 Ştiri Arad
22,45 Eu, tu şi tăticu - s.
23,00 Benny Hill - s.
23,30 Comedia animalelor - s.
0,00 As If - s.
0,30 Observator - rel.
1,30 Ispita - s., rel.
3,30 Yago - s., rel.
5,30 As If - s., rel.

TV RCS

9,00 Mock şi Sweet - emis. divertisment
9,30 Ştirile RCS 1 - rel.
10,15 Tradiţii şi folclor
10,30 Cum să-mi îngrijesc câinele - doc.
11,15 Trei destine - s., rel.
12,00 Atitudini - rel.
13,00 Convieţuiri - emis. minorităţilor germană şi sârbă - rel.
13,30 Ştirile RCS 2 - rel.
14,10 Videoclipuri
14,30 Trei destine - s.
15,15 Videoclipuri
15,30 Crima pe cărarea Iditarod - f. (AP)
17,00 Emis. Icos- informativ
17,30 Ştirile RCS 1
18,10 Videoclip
18,15 Criminalul este printre noi - f. (AP)
19,45 Playabout - s.
20,00 O oră cu Dani Dascălu
21,00 Neon Rider - doc.
21.45 Videoclipuri
22,00 Ştirile RCS
22,40 Omul surfingului (12) - rel.
24,00 Închiderea programului

B1 TV

7,25 Calendar ecumenic
7,30 Ne priveşte - rel.
8,30 Ştiri
9,00 Viaţa dimineaţa
11,00 Beverly Hills, 90210 - s., rel.
12,00 Fan X
13,00 Trenul vieţii
15,00 Ne priveşte
16,00 Moştenirea familiei Guldenburg - s., rel.
17,00 Viaţa în direct
18,00 Ştiri
18,45 Max It
19,00 Beverly Hills, 90210 - s.
20,00 Ediţia de seară
20,30 Moştenirea familiei Guldenburg - s.
21,30 Documentar
22,30 Adrenalina
23,00 Trenul vieţii
0,30 Viaţa în direct
1,30 Ştiri - rel.
2,30 Naşul - rel.

TELE 7 ABC

7,35 Şapte ştiri - rel.
9,30 Oglinda poveştilor - rel.
10,00 Agua Viva
10,30 Agent 22 - Nebunul - s., rel.
12,00 Vacanţe de pomină - rel.
12,30 Dosarele Terrei
13,00 Despre ce să cânţi - f. rel.
15,00 Videoclipuri
17,00 Dosarele Terrei - rel.
18,00 Agent 22 - Nebunul - s.
18,45 Vacanţe de pomină
19,20 Şapte ştiri
20,00 Chiar dacă pleci - film
22,00 Germania astăzi
22,30 Vacanţe de pomină - rel.
23,00 Şapte ştiri
1,00 Activ FM

REALITATEA TV

7,00 Jurnal
7,15 Trezirea la realitate
10,00 English News
10,05 Economia
11,00 Jurnal
11,45 Reportaj
12,15 Tendinţe
13,15 Bătălia pentru România
16,00 Jurnal
16,45 Reportaj
17,00 Ştiri
17,15 SportMania
18,15 O vedetă la mare
19,00 Jurnal
19,30 În centrul atenţiei
20,15 Auto Mondial
21,00 Jurnal
21,45 Bătălia pentru România
0,00 Ştiri

Redacţia Adevărul nu îşi asumă răspunderea pentru modificările ulterioare intervenite în programele TV

Şi „centrul" va decide din nou...

Numirea președintelui executiv PSD - după modul de desemnare a prefecților

În ședințele Biroului Executiv Județean și Consiliului Județean al PSD Arad, care se vor desfășura sâmbătă în prezența ministrului Agriculturii, Pădurilor, Apelor și Protecției Mediului, Ilie Sîrbu, vicepreședinte al partidului de guvernământ, se vor face propunerile cu privire la funcția care trebuie înființată în cadrul fiecăreia dintre filialele pesediste, aceea de președinte executiv.

PREZENȚA LUI ILIE SÎRBU - OBLIGATORIE

Prezența lui Ilie Sîrbu, desemnat responsabil cu organizația arădeană a PSD, este impusă de către Biroul Executiv Central, în urma unei hotărâri a Consiliului Național al partidului, care prevede faptul că ședințele importante ale filialelor nu se pot desfășura fără ca reprezentanții centrului să fie prezenți. În cei aproape trei ani de când este ministru, Ilie Sîrbu a fost prezent de mai multe ori în Arad, atât în calitatea sa de membru al executivului, cât și în aceea de vicepreședinte al partidului, fiind prezent iclusiv la „înscăunarea" lui Dorel Popa ca președinte al PSD Arad.

BORZA ȘI SABĂU SUNT PE LISTA NEOFICIALĂ

Propunerile pentru funcția de președinte executiv al filialei n-au fost făcute încă oficial, ele urmând să fie „puse pe tapet", cum spuneam, în cadrul ședințelor de sâmbătă, atunci când membrii celor două foruri de conducere, Biroul executiv și Consiliul Județean, vor putea nominaliza pe cine doresc, votul urmând a stabili rezultatul final. Totuși, în cercurile pesediste se discută despre, deocamdată, doar două persoane, din lista de cel puțin trei cerută de către conducerea de la București. Aceste două persoane sunt Gheorghe Sabău - vicepreședinte al filialei și consilier județean și Rodica Borza - secretar executiv și consilier local municipal.

Însă, așa cum se cunoaște, în PSD există și membri ai Delegației Permanente care au avut nu o dată, în cadrul ședințelor pesediste, departe de ochii presei, alte păreri decât cele ale conducerii filialei, opinii mai „apropiate" de prefectul Dan Ungureanu, cel cu care conducerea de partid s-a aflat de destule ori în conflict. De aceea, trebuie spus că există mari șanse să fie propuși, de către gruparea de membri amintită mai sus, eventuali președinți executivi care se situează mai aproape de prefectul Dan Ungureanu decât de președintele PSD Arad, Dorel Popa. N-ar fi exclus ca una dintre propuneri să fie Gheorghe Chiper, fost șef de cabinet al prefectului și vicepreședinte PSD.

SÂMBĂTĂ ESTE ÎNCEPUTUL

Odată propunerile făcute, celor de la PSD Arad nu le rămâne decât să aștepte decizia Bucureștiului, acesta, prin președintele executiv Octav Cozmâncă, susținând că în respectiva funcție, în cadrul tuturor filialelor, vor fi puși „nu oameni de paie" ai actualelor conduceri. Așa încât, suntem siguri că în viitorul apropiat ne va fi dat să auzim, din nou, despre vizite ale unor lideri pesediști arădeni la București, pe la diferite cabinete, telefoane, puse în „priză" relații de susținere ale unuia sau altuia dintre cei trecuți pe liste. Într-un fel totul se aseamănă cu modul în care sunt numiți (sau au fost) prefecții județelor. Adică, organizațiile fac propuneri iar centrul alege și numește. De foarte multe ori după bunul plac (alias interes). Și s-a mai întâmplat ca propunerile să fie unele, iar numirea cu totul alta (vezi inclusiv modul în care a fost instalat prefectul Dan Ungureanu).

Deci, lupta începe sâmbătă. Iar Octav Cozmâncă este specialist în domeniu. Mai ales că sub aripa sa s-au purtat și luptele pentru desemnarea prefecților.

Alin Olteanu

Atmosferă „funerară" la conferința de presă a PD

Conferința de presă de ieri a PD a fost una cu iz „funerar". După ce Livius Ioja a declarat că este mai bine să fii mort decât PSD-ist, iar Mariana Faur l-a readus în amintire pe regretatul Aristide Dragomir, vicepreședintele Ioan Fluieraș s-a referit la invitația făcută de către Prefectură către toate partidele politice de a participa la reuniunea cu privire la reforma din Sănătate. Vă facem cunoscut că PD a sesizat încă de acum două luni criza acută din Sănătate. În acest sens, președintele PD Arad, Gheorghe Seculici, a solicitat în 29.05. 2003 o intâlnire la care să participe reprezentanți ai Prefecturii, Consiliului Județean, Primăriei, Direcției de Sănătate Publică, Direcției Finanțelor Publice, parlamentarii, primarii localităților unde există spitale, precum și directorii spitalelor din municipiu. Din păcate, nu am primit nici un răspuns din partea prefectului Dan Ungureanu. Tergiversarea și prostul management din sistemul de Sănătate al Prefecturii, Direcției de Sănătate Publică și al Casei Județene a Asigurărilor de Sănătate a făcut ca astăzi, 29.07.2003, cele trei instituții menționate să se întâlnească pentru înmormântarea sistemului de Sănătate"

Și pentru a pune cireașa pe colivă, comunicatul de presă prezentat de către vicepreședintele Fluieraș,se încheie cu... „Conducerea PD apreciază că ar fi moral ca prefectul, directorul Direcției de Sănătate Publică și al Casei de Asigurări de Sănătate să-și dea demisiile de onoare"

Simion Todoca

Mariana Faur, consilier municipal PD, infirmă zvonurile:

„Nu voi pleca din PD niciodată"

Consilierul municipal PD, Mariana Faur, a ținut să dezmintă zvonurile conform cărora va migra către alt partid dacă nu va mai ocupa un loc eligibil pe listele de consilieri. **„Am venit în PD avându-l ca model pe regretatul Aristide Dragomir. Nu voi pleca din PD niciodată. În momentul în care nu voi mai fi agreată pentru funcția de consilier, mă voi retrage cu fruntea sus"**. Întrebată de către „Adevărul" ce înseamnă **„mă voi retrage cu fruntea sus"**, Mariana Faur a răspuns:**„mă voi retrage din prima linie a partidului"**

S. Todoca

Drum deschis

(Urmare din pagina 1)

Costă atâția euro în plus. Totul e contra cost, nu încape loc de târguială la recepție, de șpagă. Și cu toate acestea recepționerii sunt numai zâmbet. Zi de zi, pleacă spre Spania zeci de autocare cu turiști. Și se face turism, nu glumă. Se aplică principiul pânzei de păianjen: doi turiști dintr-o localitate, trei dintr-alta, cinci din alta. Toți sunt debarcați într-un punct comun, de unde se pleacă, apoi, spre Spania. Niciodată n-ai să găsești peste 40 de turiști într-un singur oraș să dorească să plece în aceeași zi, spre aceeași destinație.

După o călătorie confortabilă, în care înso-țitoarele sunt aproape agasante în a te servi (ați bănuit, contra cost) cu ceai, cafea, bere ori sucuri autocarul te lasă la ușa hotelului. În cameră aer condiționat, televizor și frigider. Trei stele scrie în contract, servicii de trei stele ți se oferă. Nu taxă de stațiune, nu taxă de parcare. Dimineața și seara ospătărițele îți surâd de parcă le-ar gâdăla cineva continuu, deși mesele intră în prețul biletului și fetele nu se aleg cu un cent. Zâmbetul face parte din oferta turistică, e obligație de servici.

Dimineața devreme, privesc de pe balcon cum armata de îngrijitori plimbă un aspirator imens pe fundul piscinei, deși nu e nimic de aspirat - totul e curat și strălucește. Ar putea să tragă un pui de somn de vreo două ore, tot nu-i vede nimeni, dar n-o fac, și agită de zor țeava aspiratorului. E curat, dar ei știu că pentru asta sunt plătiți și își fac conștiincios treaba. Chestiune de mentalitate. În stațiune doar flori și palmieri, plaje curate și, evident, turiști, n-ai loc pe plajă, nici pe terasă, nici în magazine. Industria turistică funcționează din plin, stațiunile se extind spre periferii, se construiește imens. 10 la sută din Produsul Intern Brut al Spaniei vine din turism.

Câteva zile mai târziu, aflu că pe litoralul românesc e dezastru, că gradul de ocupare al hotelurilor noastre este acum, în plin sezon, de sub 50 la sută, că și în acest an turismul românesc va contribui la P.I.B. cu mai puțin de 1 la sută. Prin camerele de hotel mișună gândacii, ospătarii au aceeași mentalitate ca acum 20 de ani, șpaga funcționează din plin, prețurile sunt umflate fără logică și bun simț, posibilitățile de distracție minime. Pe banul său muncit din greu un an întreg, turistul român nu mai acceptă să fie batjocorit de tot felul de șarlatani deveniți peste noapte patroni de hoteluri și restaurante, iar gândirea turistului a evoluat mai repede decât a acestor așa-ziși manageri. La același preț, turistul român optează, firesc, pentru servicii de mai bună calitate, pentru un concediu din care să se întoarcă odihnit și relaxat. Mai ales acum când, odată vizele eliminate, românii au drum deschis spre aproape orice destinație turistică din Europa.

Din ciclul „președinții se înțeapă"

Livius Ioja: „Lui Edeleni i-a mai murit un partid, în 1989"

La conferința de presă de ieri a PD, președintele pe municipiu Livius Ioja a răspuns „înțepăturilor" lui Edeleni Coloman, președinte pe municipiu al PSD, care a afirmat că Ioja va muri ca om politic odată cu partidul și că îl va întreba cum a făcut majorarea de capital la „Arbema". Ioja a spus că, probabil, Edeleni nu știe cum se face o majorare de capital și se oferă să îi acorde consultanță, pentru că **„noi, cei din PD, îi ajutăm pe cei în suferință"**.

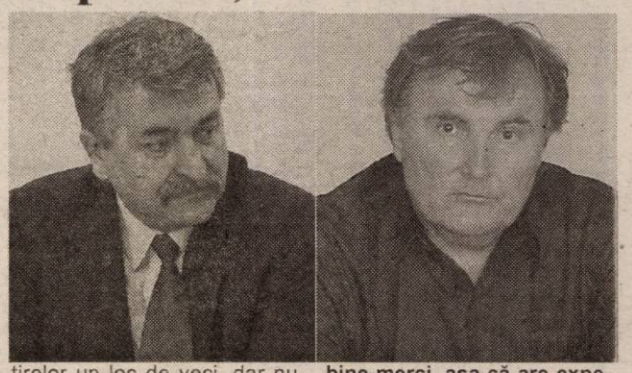

În privința „morții" PD-ului și a omului politic Ioja, președintele i-a sugerat lui Edeleni să aranjeze cu șeful cimitirelor un loc de veci, dar nu pentru PD, ci pentru PSD. **„Lui Edeleni i-a mai murit un partid în 1989, dar el este bine-merci, așa că are experiență. Oricum, mai bine mort decât PSD-ist".**

S. Todoca

Ca să nu se frigă cu Ciorbea

CRISTEA SUFLĂ ȘI ÎN IAURT

Potrivit ultimului sondaj de opinie realizat de INSOMAR în perioada 17-21 iulie, doar 2% dintre români ar vota cu PNȚCD dacă duminica viitoare s-ar desfășura alegeri pentru deputați și senatori. Pentru funcția de președinte al României, potrivit aceluiași sondaj, Victor Ciorbea ar obține doar 1% din voturile electoratului.

Deoarece președintele organizației județene a PNȚCD Arad, Claudiu Cristea, face parte din echipa lui Ciorbea și organizația arădeană este cotată printre cele mai bune din țară, l-am întrebat cum explică rezultatele sondajului, referitoare la PNȚCD.

„Suntem într-un proces de reformă internă care a început în urmă cu un an de zile. Pentru noi procentele nu sunt importante în acest moment. Rezultatele vizibile le așteptăm la sfârșitul acestui an, începutul anului viitor. Ce folos că PSD înregistrează în continuare procente de 50%, dacă românul o duce tot mai prost, iar sărăcia și corupția au atins cote nemaiîntâlnite?", ne-a declarat Cristea.

Referitor la faptul că Victor Ciorbea ar obține doar 1% din voturile electoratului, Claudiu Cristea a precizat sec: **„Nu comentez"**. În acest caz, ne întrebăm: este Cristea un pesimist sau „a lăsat-o așa cum a căzut" pentru simplu motiv că nu îi place... Ciorbea.

Daniel Albu

Averile aleșilor locali din Hălmăgel

TONȚA MIHAIU
- primar
Nu are nimic de declarat.

POPOVICU IOAN
- viceprimar
Mașini: Dacia (1990), Volkswagen (1981)

BORA TRAIAN
- consilier local
Terenuri: agricol - 1,5 ha (1950)
Clădiri: o casă de locuit (1953)

BOROS MARIUS
- consilier local
Clădiri: o casă de locuit (1956)

COTOCEA AUREL
- consilier local
Terenuri: agricol - 0,98 ha (1960)
Clădiri: o casă de locuit (1967)
Mașini: ARO (1980)

CRISTEA NELU
- consilier local
Clădiri: o casă de locuit (1983)
Mașini: ARO (1989)

IUGA IOAN
- consilier local
Mașini: ARO (1990), Audi (1990) și Dacia (1978)

PIȚ IOAN
- consilier local
Terenuri: agricol - 1,39 ha (1980)
forestier - 1 ha (1991)
Mașini: autoutilitară (1993)

POPOVICI CORNEL
- consilier local
Terenuri: agricol - 2,5 ha
forestier - 0,5 ha (1996)
Clădiri: un apartament (1962)

RUS GHEORGHE
- consilier local
Mașini: Autoutililiară ARO (1985), Mercedes (1979), Peugeot (1991)

ȘTEFEA CORNEL
- consilier local
Terenuri: agricol - 0,92 ha (1970)
Clădiri: o casă de locuit (1941)

TAT PETRIȚA
- consilier local
Mașini: ARO (1983) și un tractor (1989)

TONȚA DAN NELU
- consilier local
Mașini: Skoda (1979)

Pentru binele Aradului

PUTEREA ŞI OPOZIŢIA ŞI-AU DAT MÂNA!

(Urmare din pagina 1)

OBLIGAŢIUNILE MUNICIPALE - UN REAL SUCCES!

Încălzirea de rigoare s-a făcut la capitolul „interpelări" pe adresa Executivului: **Doru Sever Puia (PNL)** întreba ce se mai aude despre controalele efectuate la societăţile din subordinea Primăriei. Primarul i-a răspuns prompt că acestea s-au finalizat iar consilierii le pot consulta oricând. **Mariana Faur** (PD) a interpelat Executivul despre emisiunea de obligaţiuni municipale.

Vicele **Emanoil Voicu** (PSD) a fost şi el pe faţă, informând că **în numai zece zile toate obligaţiunile municipale au fost vândute, acţiunea fiind încununată de un real succes.** După ce **Ioan Darida** (UDMR) a vorbit despre „epidemia" de terase care au apărut în centrul Aradului, a schimbat macazul atragând atenţia că trebuie insistat la Guvern cu privire la traseul autostrăzii: **„Ne putem trezi că autostrada va trece pe la Borş, iar Aradul ar putea deveni oraşul în care nu se întâmplă nimic!".**

Au urmat apoi trei puncte pe ordinea de zi lămurite la foc automat: activitatea agenţilor economici din subordinea Primăriei, executarea hotărârilor CLM şi execuţia bugetară a obiectivelor de investiţii.

doi ani, legitimaţie care va costa 14 mii de lei.

Menţionăm că facilităţile pentru toate celelalte categorii de persoane care aveau gratuitate sau reduceri la transportul în comun cu tramvaiele, rămân şi ele în vigoare. Subvenţionarea va fi susţinută din bugetul CLM Arad.

La acest punct al discuţiilor, a luat cuvântul şi **Gavril Popescu** (PNL), vasnicul opozant al Puterii care a produs surpriza zilei: **„Găsesc binevenită propunerea doamnei Rodica Borza, ba, mai mult decât atât, vin şi cu unele completări care, dacă doreşte, pot fi preluate în proiectul dumneaei de hotărâre!"**

În principal, liberalul susţinea ca pensionarii să circule gratuit şi cu auzobuzele, să intre gratis la ştrand, iar la parcarea maşinilor să nu plătească nici un leu!

După un schimb nu tocmai elegant de replici între reprezentanţii Puterii şi ai Opoziţiei, s-a convenit ca şi aceste propuneri să îmbrace forma unui proiect de hotărâre care să fie votat cu proxima ocazie.

Iată cum, indiferent de motivele care-i îndeamnă pe consilieri să ia anumite măsuri în folosul arădenilor (în cazul nostru propaganda electorală) pe contribuabili îi interesează prea puţin atâta timp cât şi unii şi alţii luptă pentru binele comunităţii.

În prim-plan, Doru Câmpan, directorul Arterm, cu gândul la modernizarea reţelei de termoficare

PENSIONARI FERICIŢI!

Aşteptat cu real interes de către miile de pensionari din municipiul Arad, proiectul de hotărâre privind acordarea unor facilităţi la transportul în comun cu tramvaiele a reprezentat adevărata piatră de încercare în ceea ce priveşte conlucrarea Putere-Opoziţie.

Din capul locului, **Rodica Borza** (PSD) iniţiatoarea proiectului a ţinut să precizeze: **„Nu doresc ca acest proiect de hotărâre să fie o platformă electorală pentru mine. Vreau să discutăm apolitic, numai în folosul oamenilor".**

Rodica Borza a mai spus că vreme de şase luni, se vor urmări efectele pe care aceste facilităţi le vor avea asupra încasărilor Companiei de Transport Public (CTP) Arad. În funcţie de acest lucru se vor aduce îmbunătăţiri **„pentru că nu dorim desfiinţarea CTPA şi nici să aducem beneficii pentru o singură categorie de pensionari"**, a precizat fruntaşa pesedistă.

Hotărârea va intra în vigoare la data de 15 septembrie a.c., iar de gratuitate vor beneficia pensionarii pentru limită de vârstă din municipiul Arad, care au venitul lunar mai mic de patru milioane de lei.

Aceştia vor putea călători în baza unei legitimaţii de călătorie eliberată de către CTPA pentru

CONTORIZARE ŞI RETEHNOLOGIZARE

Aleşii locali au trecut apoi la discutarea programului de contorizare a energiei termice la consumatorii casnici. Până la sfârşitul anului vor fi contorizate un număr de 225 de asociaţii de proprietari, pentru care sunt necesare 243 de contoare! Costurile estimative ale lucrărilor de montare se ridică la un miliard şi jumătate de lei.

În aceeaşi idee, a fost aprobat şi programul de restructurare, modernizare şi retehnologizare a ARTERM, impus de uzura avansată a punctelor şi reţelelor termice. Odată votat şi acest program, consilierii s-au concentrat pe o serie de rectificări ale bugetului CLM şi ale serviciilor din subordinea Primăriei. Practric, s-a trecut sărăcia dintr-un buzunar în altul, în speranţa ca, în cel mai scurt timp, să se identifice fondurile necesare continuării tuturor proiectelor de investiţii prevăzute.

Spre deosebire de anul trecut, Opoziţia nu a avut de obiectat nici măcar atunci când Casa de Cultură a Municipiului a primit 350 de milioane de lei pentru a-şi aduce contribuţia la „Zilele Aradului". Semn că manifestarea este considerată a Aradului nu a vreunui partid politic!

FĂRĂ PROBLEME

În spiritul aceleiaşi (surprinzătoare) colaborări, consilierii municipali au căzut de acord asupra regulamentului de organizare şi funcţionare a aparatului propriu al CLM, precum şi la acordarea a opt înlesniri la plată faţă de bugetul local. Tot fără nici un fel de probleme, Liceul de Artă „Sabin Drăgoi" a primit teren pentru construirea unei săli de sport, iar Fundaţia Takacs şi „Box Club Arad" au primit spaţii.

La fel s-au aprobat şi proiectele tehnice şi caietele de sarcini pentru introducerea gazului metan la câteva dispensare, grădiniţe, şcoli şi licee din Arad.

BANUL N-ARE MIROS!

Modificarea procedurii de concesionare a WC-urilor publice din Arad nu a stârnit decât vreo câteva glume adresate reciproc, lucru care nu a făcut decât să destindă puţin atmosfera de lucru. În principal, de pe cele cinci toatele publice din centru şi pieţe, redevenţa va fi de un sfert din încasări, dar nu mai puţin de 500 de milioane de lei pe an.

LA LUMINĂ!

Trei proiecte de hotărâre care în şedinţele precedente au adus cele două tabere din CLM la cuţite, au trecut de această dată lejer, fiind votate în unanimitate.

Studiul de fezabilitate privind stabilirea formei de gestionare legată serviciului de iluminat public din municipiu, care va conduce la modernizarea sistemului de iluminat, este unul dintre aceste subiecte.

Cel de-al doilea vizează proiectul pentru reabilitarea reţelei stradale fără îmbrăcăminţi moderne, care va cuprinde zeci de străzi aflate într-o stare deplorabilă.

Al treilea subiect a fost legat de aprobarea proiectului pentru realizarea unei legături rutiere între pasajul inferior Aradul Nou şi podul rutier Micălaca.

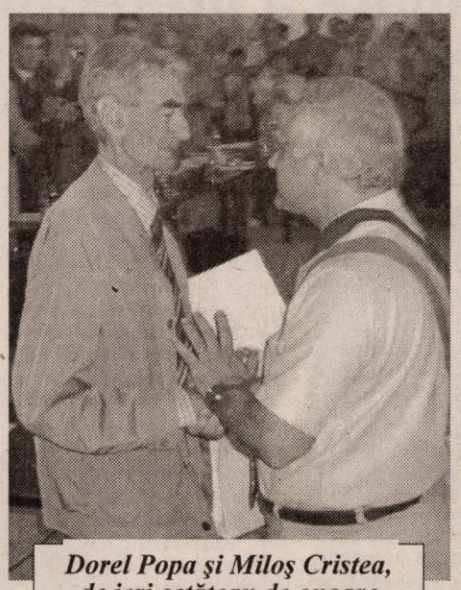

Dorel Popa şi Miloş Cristea, de ieri cetăţean de onoare al Aradului

CETATEA ARADULUI SĂ FIE A ARĂDENILOR

Notificarea Ministerului Apărării în legătură cu renunţarea la dreptul de folosinţă exercitat asupra Cetăţii Aradului a constituit un alt moment de solidaritate în CLM.

Practic, primarul **Dorel Popa** a fost mandatat pentru a îndeplini procedurile impuse de **UNESCO** în vederea obţinerii pentru Cetatea Aradului a statutului de **„imobil aparţinând Patrimoniului Cultural Mondial".**

Nimerit ni se pare aici să vă informăm că nu mai puţin de cinci veterani de război au fost împroprietăriţi, fiecare, cu 500 de metri pătraţi de teren în intravilanul municipiului.

LISTA DE PRIORITĂŢI E PERIMATĂ

Tot ieri, aleşii locali au votat şi atribuirea a nouă locuinţe din fondul de stat unor familii nevoiaşe. **Amalia Aslău** (PSD) a declarat că s-a făcut anchetă socială serioadă **„nu s-a mers pe pile".** De altfel, împreună cu **Ovidiu Marian** (PNŢ-CD), **Amalia Aslău** a convenit să propună modificarea modalităţii atribuirii locuinţelor sociale deoarece **„lista de proprităţi întocmită de ani de zile la Primăria Arad e perimată şi nu mai corespunde realităţii".** Acest lucru se va întâmpla cât de curând, chit că nu rezolvă şi penuria de ... locuinţe!

SE POATE!

Din totalul de 54 de puncte de pe ordinea de zi, doar trei au căzut: aprobarea planului urbanistic de detaliu pentru construirea a două benzinării, una pe calea Radnei şi una în Piaţa Eroilor şi solicitarea Euromedica de a i se reduce chiria pe care o plăteşte la CLM. **Dorel Popa** a spus că, reducând chiria la 0,1 dolari pe metru pătrat se elimină discriminarea faţă de Euromedica, doarece toate cabinetele medicale plătesc 0,1 dolari pe metrul pătrat. **„Noi luăm de la Euromedica 1500 de dolari pe lună, în loc de 194 cât ar plăti oricare alt cabinet**

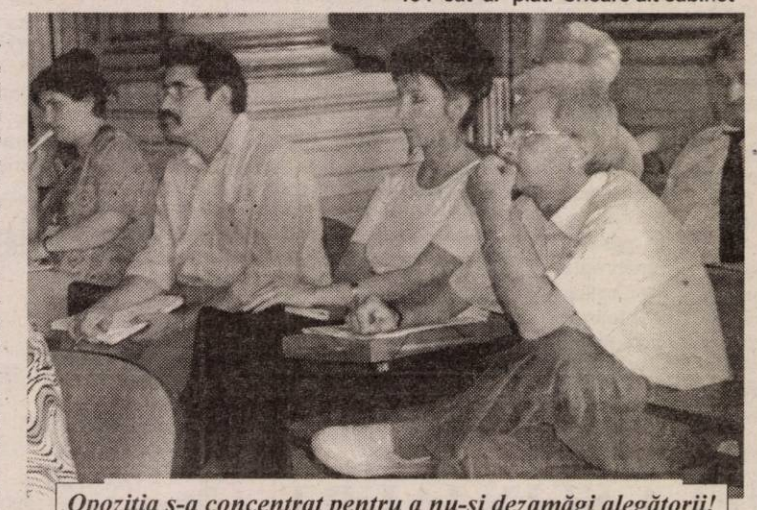

Opoziţia s-a concentrat pentru a nu-şi dezamăgi alegătorii!

din oraş. Uităm astfel că Euromedica e unicul complex medical de acest gen din ţară, care, mai mult, doreşte să construiască la Arad şi un centru de hemodializă".

Punem punct aici, dar nu înainte de a ne exprima satisfacţia: consilierii municipali şi conducerea Primăriei Arad au dat dovadă ieri că sunt reprezentanţii arădenilor, trimişi acolo ca să lupte pentru binele comunităţii. Dacă vor, pot face în permanenţă acest lucru!

Foto: Ştefan Matyaş

Fuga înapoi

ACCENTE

Preşedintele Ion Iliescu ne-a obişnuit ca, din când în când, să ne împărtăşească din gândirea dumisale. Să ne ţină prelegeri prin care ne demonstrează că una e politica de stat, pe care e constrâns s-o canalizeze după normele şi presiunile impuse de integrarea euroatlantică, şi altul e modul său propriu de a vedea lucrurile. Că preşedintele Iliescu este, practic, inadaptabil la noua istorie, ne-am convins. Mentalitatea este mentalitate, şi dacă mai are ca suport convingeri arzătoare, idei comuniste dezvoltate creator, umanizate şi pe alocuri forţate să fie compatibile cu noua ordine instaurată în România, atunci această mentalitate devine o adevărată închisoare a spiritului. De fapt, preşedintele Iliescu este prizonierul acestei mentalităţi, care-i limitează mişcarea în spaţiul valorilor democraţiei capitaliste - o democraţie care, cum spunea Churchill, nu e perfectă, are multe defecte, dar oricum e mai bună decât toate celelalte pe care le-a încercat omenirea.

Sunt nenumărate ocaziile în care Ion Iliescu a uitat în ce societate trăim, spre ce ne îndreptăm şi s-a plasat, abrupt şi impardonabil, în anii în care propagandistul de partid se simţea dator să lumineze masele populare. Fără o ordine cronologică, ne vine în minte intervenţia dumisale de la Satu Mare, din mandatul anterior, când, chiar dacă indirect, a dat indicaţii Justiţiei să frâneze procesul restituirii proprietăţilor; nu demult, a intrat într-o tiradă care era gata-gata să ne strice relaţiile cu SUA, atât prin aprecierile privind civilizaţia americană, cât şi prin punerea la punct a ambasadorului SUA la Bucureşti, Michael Guest; cu doar câteva luni în urmă, dovadă că ieşirile sale din decor sunt tot mai frecvente, pe cum trece vremea, Ion Iliescu venea cu soluţia originală şi egalitaristă ca salariile mari să fie impozitate cu 80 la sută; şi mai recent, a adus pe tapet, ca să ne pregătească psihic, ideea eliberării lui Miron Cozma; în fine, peste alte nenumărate ieşiri din decor, a venit această criză diplomatică determinată de atitudinea declarată a lui Ion Iliescu faţă de restituirea proprietăţilor evreieşti, confiscate de statul român. Ca de obicei, după ce l-a luat gura pe dinainte, preşedintele se scuză că afirmaţiile i-au fost scoase din context. În context ori ba, esenţa rămâne. Ion Iliescu a gafat nepermis - proprietatea nu are rasă, ea trebuie restituită şi nedreptăţile legate de dreptul de proprietate trebuie înlăturate. Filosofând când nu era cazul, preşedintele Iliescu a pus România în situaţie dificilă faţă de Israel şi de organizaţiile evreieşti mondiale. Scuzele ulterioare, faptul că şi-a turnat cenuşă în cap, sunt o încercare jenantă a preşedintelui de a reîmbrăca haina democratului perfect compatibil cu viaţa şi valorile Occidentului. De ce avea Ion Iliescu nevoie de această ieşire se poate discuta, dar România nu avea nevoie de ea.

Ştiindu-l la ultimul mandat, opoziţia, presa, societatea civilă l-au tratat cu eleganţă neaşteptată pe atât de contestatul Ion Iliescu. E posibil ca tratamentul acesta să-l fi răsfăţat ori să-l fi derutat. Destul că, iată, din zi în zi, cenzura îi slăbeşte iar gafele se înmulţesc precum ciupercile după ploaie, semn că Ion Iliescu de astăzi aleargă înspre Ion Iliescu de ieri, de care nu se poate despărţi.

Tristan Mihuţa

Ore fierbinți din viața unei comune

VINGA - CUIB DE „FĂLOȘI", ÎNGROPAȚI ÎN LUCRU

Zi încinsă de iulie. Vinga, comună „la drum", cum îi spun localnicii, respira un aer prăfuit, greoi. Nici o pală de vânt nu urnea frunzele prunilor de pe strada principală, ce-și țineau cu greu crengile plecate la pământ, a rugăciune, de prea încărcate. Dumnezeu a fost darnic anul acesta. Țuica va curge din belșug. **„Măcar ea, că restul... vraiște!"** - a grăit o bătrână roșie la față ca pălălaia, cu un năsoi ce dovedea afinități bahice îngropate în ani buni... Preocupată, și-a văzut de pașii mărunți liniștită, sigură că va ajunge acolo unde și-a pus în cap când a plecat de acasă.

Nici Primăria nu părea că respiră. Se vede treaba că oamenii asudau undeva unde nu puteau fi văzuți, ținând în mâini frâiele comunei fără ca lucrul acesta să se simtă. Cu dibăcie, am ajuns într-un birou ce ne-a scăpat la fiecare vizită la Vinga: biroul secretarului. Cu un zâmbet netrucat, ne-a îmbiat să ședem o doamnă veselă, plină de vervă, ce-ți intra la inimă deîndată. **„Sunt secretarul Primăriei, Aurica Smocov** - ne-a spus femeia - **și vă stau la dispoziție. Primarul este dus cu treburi la Arad, iar vicele are ceva de rezolvat cu ciobanii. Apare el..."**

Aurica Smocov - o gazdă desăvârșită

Pe nesimțite, am aflat că Ica Smocov este un fel de suflet al Primăriei, știind tot ce mișcă în comună încă din 1984, de când a pășit întâia dată în instituție. Povestea: **„Am început ca și muncitor necalificat, că nu era alt post pe atunci. Apoi am fost, o să râdeți, chiar și guard comunal... nu, nu bodyguard, ci toboșar al satului, că așa cerea funcția..."** Un râs în cascadă a pus capăt, brusc, scurtei istorii personale a actualului secretar de Primărie, care s-a oferit, ca o gazdă bună ce se voia, să ne însoțească prin arterele celei mai lungi comune din județ, Vinga. Ce am văzut... a meritat toată osteneala. Comuna de oameni „făloși" (n.r. - mândri), cum a numit-o Aurica Smocov, ni s-a dezvăluit altfel, cu totul altfel decât i se dezvăluie trecătorului grăbit, ce-și pleacă ochii doar o clipă, poate, înspre fainica Biserică Catolică ce face Vinga faimoasă și... cam atât.

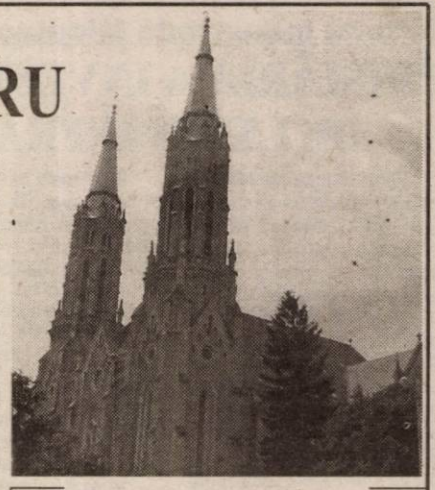

Biserica Catolică înțeapă cerul mândră, îndemnând la curățenie sufletească

Adio Napoli - Ciao Vinga

Narcisa Alexe este bucureșteancă. Viața a dus-o însă în străinătate, unde l-a cunoscut, la un moment dat, pe **Severino Raffaele**. Un napoletan arătos, de care s-a îndrăgostit pe nesimțite. A urmat o viață împreună, apoi o afacere împreună. Unde? La Vinga. **„Am găsit aici teren fertil** - a explicat Narcisa. **Un loc unde era nevoie de o investiție, un loc unde era nevoie de locuri de muncă, așa că... ne-am oprit aici."**

La **Narcise Tex** se produc poșete de damă. Poșete din piele, de o calitate superioară, fine, elegante, deosebite. Din păcate, nu se desfac și în România. Materia primă, după ce vine din Italia, este luată la mână și transformată în poșete, după care acestea se întorc de unde-au venit. Afacerea însă dă de lucru la peste 75 de oameni și este mană cerească pentru o Vingă lipsită de alte locuri de muncă. Iar Narcisa și Severino s-au integrat atât de bine, încât italianul visează să obțină, cândva, cetățenia română și să nu mai plece de aici. Familia are un apartament cochet chiar la mansarda fabricii, iar liniștea de acolo nu se poate compara cu nimic din ce are Napoli, în materie, de oferit. **„În țara mea,** a spus italianul, **am uitat ce înseamnă liniștea. Aici mă simt cu adevărat liniștit și fericit."**

„Și chiar îi place - a întărit Narcisa - **nu o spune numai așa. Chiar și la Biserica Ortodoxă l-am dus, de Paște, unde a înconjurat lăcașul de trei ori, cu lumânarea în mână. I-a plăcut, mai ales că l-am avertizat: dacă se stinge lumânarea, ai păcate!"** Severino Raffaele nu are păcate. Are doar meritul de a face din Vinga o comună care tinde spre prosperitate. Până la el, nici un investitor cu adevărat serios nu a oprit în comună. Cât despre fabrică... bijuterie. Interioare impecabile, condiții de lucru optime. Femeile munceau zâmbind. Nici o urmă de tensiune nu se ghicea pe fețele lor. Unele mai lucraseră la patroni străini. Dar se pare că aici au găsit exact ceea ce căutau: siguranța că și mâine firma va exista și își vor putea hrăni copiii.

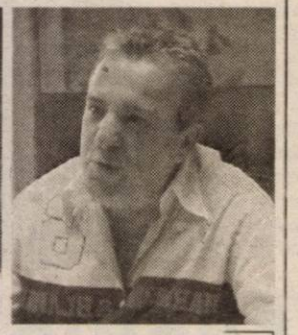

Narcisa și... Severino

O fabrică... „farmacie"

Paolo, arătându-ne câteva dintre ustensilele pe care le produce

Severino Raffaele nu este singurul investitor italian de la Vinga. Chiar peste drum de fabricuța de poșete din piele își desfășoară activitatea italianul **Paolo**, căsătorit și el în România și care produce eprubete pentru analize de laborator.

Societatea „Ikem International" are 24 de angajați, deși hala în care se fabrică recoltatoarele pentru analize, pipetele, pâlniile de diferite dimensiuni, se întinde pe o suprafață de un hectar și ceva. **„Dispunem de tehnologie avansată** - explică Paolo - **și de aceea nu avem nevoie de mult personal".**

Vizita la Ikem a fost scurtă și instructivă. De altfel, într-un spațiu bine organizat nici nu este nevoie de prea multă zăbavă, pentru a-ți da seama că se muncește la standarde înalte, în condiții la care unii doar visează...

CIOBANII - SPAIMA AGRICULTORILOR

Într-un târziu, am dat față și cu viceprimarul **Petru Dellin**, despre care auzisem că **„are treabă cu ciobanii"**. **„Ce treabă?"** - ne-am interesat. **„Păi i-am chemat pe toți la Primărie** - ne-a spus - **să rezolvăm odată problema care le tot dă bătăi de cap. Unii dintre ei, ca să ajungă cu oile pe miriștea pe care au voie să pască, trec prin tarlalele unor localnici și produc stricăciuni de nici Dumnezeu nu le mai poate da de capăt. Mioarele s-au băgat în porumb, în floare, peste tot, iar ciobanii parcă nici nu au urechi să audă că-i vorba de animalele lor. S-au certat ca la ușa cortului, preț de două ceasuri încheiate."**

Spre a rezolva problema, Petru Dellin a luat taurul de coarne și a decretat: ***având în vedere că pagubele se produc mai ales noaptea, este interzis, de azi înainte, ca după orele 23,00 să mai fie zărită vreo oaie pe câmp; ciobanii care nu-și vor putea ține mioarele în stână, vor fi amendați; cu ajutorul jandarmilor, o să se facă ordine și disciplină. Punct. Noi... ce să mai zicem?!***

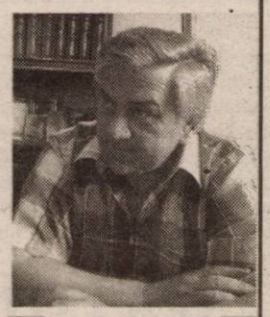

Viceprimarul Dellin

Alarmă în... „Bronx"

Vinga se mai remarcă prin ceva. În „Bronx", sau cartierul țiganilor, trăiesc peste 1000 de suflete. Spectacolul zonei este dezolant: case din pământ bătut ridicate haotic, cimitirul din apropiere în care aflăm

Gheorghe Antim

că se produc de la înmormântări până la scene de amor între puradele de la doișpe ani în sus și zlătari în călduri, garduri în paragină ce-i dau locului un aspect bombardat... și o lume fără treabă, întinsă la soare pe marginea drumului, în speranța că o pară mălăiață va nimeri și pe ulița lor, să-i scoată din mizerie...

„Nu ne dau ajutoare ăștia de la Primărie" - a găsit cu cale să ne informeze **Gheorghe Antin,** pensionar de boală la doar 47 de ani, care tocmai își prepara un amestec din mocirlă, pleavă și balegă de cal, spre a-și astupa niște găuri apărute pe nepusă masă în pereții cocioabei. **„Nu... miroase cam tare reparația asta?"** - am întrebat. Răzând, Antin ne-a lămurit: **„După ce se usucă nu miroase absolut deloc. Lipici mai de calitate ca ăsta nici nu există." Ana Antin**, mama bărbatului, s-a băgat și ea în vorbă: **„Am 77 de ani și să știți că ne descurcăm tare greu. Nu ne ajută nimeni și abia reușim să ne ducem zilele. Noroc că sunt încă sănătoasă, că nu-i ca sănătatea. Altfel... nu știu ce ne-am face. Tot ce fac este să mă rog la Dumnezeu să nu mai vină vreo furtună mare să-mi ia ciripa de pe casă. Numa' de asta mă rog. În rest... nu am nici un gând. Nici unul."** Sumetindu-și fustele, s-a așezat pe marginea drumului și s-a strâmbat la soare, să ne poată vedea mai bine.

„Și mai am o problemă!" - a strigat **Gheorghe Antin. „Jandarmii ne cer buletinele ori de câte ori ne văd prin centru. Nu-s de acord cu treaba asta. Ce, eu la „costumul" ăsta port buletin? (n.r. - o cămașă ruptă mai peste tot și o pereche de nădragi peticiți, negri sau... mult prea murdari). Îl las acasă, să nu-l pierd pe undeva. Dar înțelege-te, dacă poți, cu jandarmii!"**

Undeva, mai la vale, un cal costeliv se chinuia să urnească „ștraful" încărcat cu puradeii însoțiți de cineva ce părea bunic. Dintr-o curte, o pirandă își striga pruncii la mâncare, că „altfel o tăpă la ulță". Pe un podeț, o țigancă zdravănă, gravidă pentru a nu se știe câta oară, își ducea cu greu osânza. În cartier, miros specific, greu, apăsător, de vară... murdară.

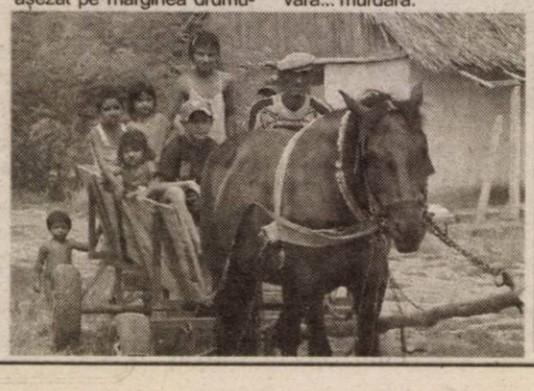

Arpagicul nu mai e ce-a fost odată

Nimic, poate, nu se constituie mai bine într-o carte de vizită pentru Vinga, decât ***cultivarea arpagicului.*** *Pe arpagicari însă nu-i găsești acasă, în perioada aceasta a anului. Fapt pentru care ne-am oprit în câmp, unde erau răsfirați aproape toți. Am intrat în vorbă cu o bătrânică ce ședea pe o movilă de pământ...*

- Țăranul e batjocorit în tot felul, să știți de la mine! - ne-a spus fără nici o introducere.

- Ce vreți să spuneți?

- Uitați, am acuma numai 370.000 de lei pensie, după 30 de ani lucrați la colectiv. Oare cine în Parlament este atâta de deștept, de nu poate să priceapă că nu se poate trăi cu banii ăștia?!

Iosana Cloanda, supărată rău pe viață

Femeia vorbea legat, avea argumente, ne-a impresionat...

- Cum vă numiți?

- Iosana Cloanda, am 68 de ani și sufăr de opt boli. Imediat trebuie să și plec de pe câmp, că vine soarele ăla puternic și n-am să mai pot sta. Am astm, o bronșită serioasă, grăsime pe ficat, nisip la rinichi, am cu fierea, cu coloana... și trebuie să vin aici să mai fac un ban, că e vai de amarul meu...

- Și merge treaba cu arpagicul?

- Da' de unde! Suntem în faliment cu el. Că sunt comercianți care aduc arpagic fain de la unguri și marfa noastră nu se mai caută. Iar anul ăsta, ca niciodată, e tare slab. Uitați-vă! - ne-a arătat - e mic și neajutorat, că nu plouă ca lumea.

- Aveți putere să mergeți la piață cu marfa?

- Nici vorbă. De acasă-l dau, că lumea știe că suntem arpagicari și ne caută, sau mai merg la piață la Vinga... În alte părți nu mai am eu putere să merg.

- Cât e kilul de arpagic?

- Astă primăvară a început cu 20.000 de lei și a ajuns la urmă și cu 100.000 de lei, când nu s-a mai prea găsit. La primăvară nu știu cât va fi.

- Unde țineți arpagicul până la primăvară?

- În pod, că el n-are bai cu înghețul. Usturoiul da, el nu rezistă în pod, da' arpagicul n-are treabă.

La vreo 50 de metri de nană Iosana, un bărbat și o femeie își vedeau de scosul arpagicului fără să scoată o vorbă. I-am abordat în primul rând pentru că ni s-au părut foarte în vârstă și ne-am mirat că la niște ani mai poți să stai în soare în felul acela... Soții Panda au fost cel puțin bucuroși că au cu cine să stea la taclale...

- Câți ani aveți, am vrut să știm în primul rând.

- Eu am 78 de ani, a spus bărbatul, iar soția 72. Ea este paralizată.

- Și totuși vine aici, în câmp, la arpagic?

- Da, că nici acasă nu are ce face. Asta nu-i muncă grea, că stai aici, jos, chiar dacă în soare, dar la alte munci stai în picioare și-i greu. Asta zic eu că-i o muncă așa, de plictiseală...

Soții Panda, în câmp

- De câți ani vă ocupați cu arpagicul?

- De copil. De mult prea multa vreme...

- Pe ce suprafață cultivați?

- Numai pe 4 ari. Nu-i nu știu ce.

- Scoateți bani frumoși?

- Nici vorbă. Că și pe ăsta - arătând spre arpagic - îl vom da la găini. E mic și nu va trece. Bine, l-om lua noi la mână pe tot să-l alegem pe cel bun, dar tot va rămâne destul care nu-i de nici o treabă.

- Aveți pensie de undeva?

- Da, de la IMAIA, dar ne e greu, că dăm mulți bani pe medicamente...

Cu răbdare, în plin soare de iulie, bătrânii Vingăi își scoteau din pământ arpagicul, care nici el nu mai este ce-a fost odată, dacă e să le dăm crezare. Și le dăm, căci păreau să știe bine ce spun...

La amiază, pe ulițele încinse nu era țipenie. Undeva, în dosul zidurilor, lumea aștepta să se mai potolească focul din aer, să poată ieși la treabă. Sau la o vorbă, pur și simplu, pe lavițele din uliță. Acolo unde se fac și se desfac, la țară, țețele încâlcite ale vremii de tranziție prin care trecem.

Pagină realizată de Eugenia Pantea
Foto: Margareta Szego

În zona industrială Micălaca Est

PRIMĂRIA A INVESTIT 18 MILIARDE DE LEI ÎN INFRASTRUCTURĂ

Zona industrială Micălaca Est începe să fie din ce în ce mai atractivă pentru investitorii străini, dar și autohtoni. O firmă și-a finalizat deja lucrările, în timp ce alte trei trag din greu pentru a-și ridica halele. Acest exod i-a determinat pe edili să-și întoarcă fața și spre infrastructura existentă (sau inexistentă) în această zonă, pentru a le putea oferi celor interesați tot ce au nevoie.

În ultimele luni, la ieșirea spre Deva, în imediata apropiere a zonei industriale Micălaca Est, Primăria a investit nu mai puțin de 18 miliarde de lei. Cu acești bani a fost realizat un pasaj, iar drumul de intrare în municipiu a fost lărgit la patru benzi. Ieri, la ora vizitei noastre, încă se lucra la asfaltarea drumului, dar și a trotuarului ce va lega municipiul de zona industrială.

În plus și în zona industrială a fost realizat un drum asfaltat, dar și rețeaua de canalizare, apă etc., care vor deservi viitoarele firme ce vor cumpăra terenuri aici. „A fost modificată întreaga infrastructură, alimentarea cu apă, canalizarea, conductele de energie, totul ridicându-se la 18 miliarde de lei. Sperăm ca în această săptămână lucrarea să fie gata", susține viceprimarul Emanoil Voicu.

Cosmin Mihuța
Foto: Ștefan Matyaș

Drum lărgit

2,5 milioane euro pentru un nou supermarket în Arad

Primăria așteaptă încă un magazin pentru zona Micălaca 300

Municipiul Arad stă destul de slab la capitolul supermarket-uri. Dacă e să facem o comparație cu alte orașe, să zicem Timișoara, noi suntem net inferiori față de cei de pe Bega, unde se află magazin, lângă supermagazin. Ca să nu mai vorbim de orașe (de nivelul Aradului) din occident, unde astfel de investiții întâlnești la tot pasul. În ultima perioadă, Primăria a încercat să atragă noi firme interesate de acest gen de investiții, în special în zona 300, pe terenul plin de bălării din apropierea magazinului BILLA. „Din păcate, unora nu le-a prea plăcut concurența, totuși, avem discuții și eu cred că vor veni firme, pentru că acel teren îl păstrăm numai pentru astfel de activități", susține viceprimarul Emanoil Voicu.

Până să vină o firmă interesată de acel teren, iepurele a sărit din altă parte, mai precis din zona industrială Micălaca Est. Aici se va deschide, curând, un supermarket, conform spuselor lui Emanoil Voicu, care va fi total altceva decât oferta existentă, la această oră, în municipiul Arad. „Avem un investitor italian care va face acest supermarket. Va fi cu totul altceva, un magazin unde se vor găsi de toate, nu numai produse alimentare", spune Voicu.

Firma italiană a beneficiat de tot sprijinul din partea Primăriei, având întreaga infrastructură pusă la dispoziție. Investiția se va ridica la circa 2,5 milioane de euro, una dintre cele mai substanțiale din zona industrială Micălaca Est.

Singura nemulțumire a viceprimarului Voicu este faptul că, Cartierul Alfa a rămas în continuare fără un supermarket, din pricina unor întâmplări nefericite. „Sper că acel supermarket început acolo va fi, în cele din urmă finalizat. Din păcate noi nu avem nici un control acolo. Tot se spune că va fi vândut, dar nu știu ce se întâmplă", susține Voicu.

PIAȚA MIORIȚA A FOST MODERNIZATĂ

Inaugurarea va avea loc mâine

Piața Mioriței, care deservește aproape tot cartierul Micălaca, a fost modernizată, lucrările preconizându-se a se încheia în cursul zilei de astăzi. Totul a început în urmă cu mai bine de lună de zile, când SC Târguri, Oboare și Piețe a decis că această zonă comercială arată destul de inestetic și că are nevoie de unele îmbunătățiri, astfel că au fost demarate câteva lucrări de modernizare. În locul destinat meselor, unde se aflau corturi improvizate de agenții economici pentru a se feri de ploaie și vreme grea, au fost montate copertine moderne, dotate cu instalații de scurgere. În toată această perioadă, activitatea în piață nu a fost perturbată, miile de arădeni din zona Micălaca putând să-și facă cumpărăturile în voie. „Mai mult ca sigur, joi va fi deschiderea oficială a pieții. Mâine (n.r. astăzi) activitatea în piață ar putea fi oprită, iar cei care au marfă perisabilă le vom face loc în jurul pieței, pentru a putea comercializa produsele, fără a le solicita o taxă. Dorim ca lucrarea să se termine la timp și, în plus, să facem curățenie în piață pentru inaugurarea de joi", ne-a declarat administratorul Pieței Mioriței, Vioara Gherman.

Cosmin Mihuța
Foto: Ștefan Matyaș

Banca Românească are un nou site

Banca Românească deschide o nouă cale de comunicare atât cu clienții cât și cu toți cei interesați de produse și servicii financiar bancare prin intermediul noului său website, **www.banca-romaneasca.ro** Accesibil și prietenos utilizatorului, site-ul este organizat pe mai multe secțiuni utile tuturor categoriilor de clienți ai băncii. Accesând www.banca-romaneasca.ro, utilizatorii pot găsi informații referitoare la dobânzi, comisioane, arhiva de cursuri practicate de bancă, rețeaua de unități și bancomate, etc.

O secțiune aparte este dedicată IMM-urilor, Banca Românească fiind un partener tradițional al acestora. De asemenea, clienții Western Union se pot informa despre facilitățile pe care le au utilizând acest serviciu.

SPAȚIILE VERZI - FAȚĂ ÎN FAȚĂ CU O NOUĂ LICITAȚIE

* Gospodărirea Comunală e principala favorită

O nouă licitație pentru întreținerea spațiilor verzi din municipiu va avea loc astăzi, Primăria sperând ca, în cele din urmă, să poată găsi o firmă interesată de acest serviciu. După cum se știe, cele două licitații organizate până acum nu au avut câștig de cauză, la prima neparticipând nici o firmă, în timp ce la a doua, singura prezentă a fost Gospodărirea Comunală.

La licitația de astăzi, singura societate interesată, până acum, este tot Gospodărirea Comunală, al cărei director, Coloman Edeleni, ne-a declarat că nu cunoaște să aibă vreun contracandidat în obținerea acestui serviciu. „Dacă nu mai vine nimeni, câștigăm noi. Dar, și dacă vine cineva, oricum oferta noastră este cea mai bună", susține Coloman Edeleni.

O altă societate din subordinea CLM, SC Salubritate, nu poate participa la licitație, pentru că nu are întreținerea spațiilor verzi ca ... obiect de activitate. „Am putea face salubrizarea spațiilor vrezi, dar această activitate nu e un pachet separat în licitație. Pentru întreținerea propriu-zisă, nu o avem nici trecută în obiectul de activitate și nici nu dispunem de dotarea necesară unui astfel de serviciu", ne-a declarat directorul Salubrității, Iosif Clodnițchi.

Cosmin Mihuța

DOBÂNZILE BANCARE în vigoare la 29.07.2003

Denumirea băncii	Suma minimă (lei)		Dobânda (% pe an)													
			Persoane fizice						Persoane juridice							
	Persoane fizice	Persoane juridice	la vedere	Pe termen de (luni)						la vedere	Pe termen de (luni)					
				1	2	3	6	9	12		1	2	3	6	9	12
BCR (plata la scadență)	*	25.000.000	1	12	–	13	14	14,5	16	1	12	–	13	14	14,5	16
BRD	1.500.000	5.000.000	0,5	12	12	14	14,5	14,75	15,5	0,5	10,5	10,75	12	13,25	13,75	14
B. Transilvania	300.000	25.000.000	1,5	13	–	15	15	16	16	1,5	13	–	15	15	16	16
BancPost	500.000	500.000	1	12	–	13	14	15	16	1	12	–	13	14	15	16
Raiffeisen Bank	500.000	10.000.000	1	11	–	12,5	13	13	13	1	11	–	11,5	13	13	13
West Bank	500.000	10.000.000	1	14	15	16	16,5	16,5	16,5	1	14	15	16	16,5	16,5	16,5
Romexterra	1.000.000	50.000.000	1,5	13	–	15	16	17	17	1,5	13	–	15	16	17	17
B. ROMÂNEASCĂ	500.000 la sume peste 5000 Euro - bonificații suplimentare	15.000.000	1	13	–	14	15	15,5	15,5	1	13	–	14	15	15,5	15,5
B. Carpatica	500.000	50.000.000	1	12	–	14	14,5	15	15	1	12	–	14	14,5	15	15
C. C. Aurora	1.000.000	10.000.000	1	14	–	15	16	17	18	1	14	–	15	16	17	18
C. C. Phoenix	500.000	500.000	1	14	–	15	16	–	17	1	14	–	15	16	–	17
C. C. Mureșul	300.000	2.000.000	1	14	–	16	17	–	–	1	14	–	16	17	–	–

EUROINTEL vrea să bată piața

Cazane, electrice, robinete, gresie și aproape tot ce vreți

Când cineva își renovează sau construiește casa se apucă cu mâinile de cap. De ce? Pentru că în nouă cazuri din zece, îi va fi dat să audă „mai trebuie și aia și aia, dar ar fi bine să facem și cealaltă."

Iar în final, când trage linie constată că socotelile inițiale în ce privește costurile totale nu se potrivesc. Adică va trebui să scoată aproape dublu din buzunar față de cât crezuse.

Paul Lăcătiș s-a lovit de aceste probleme. De aceea, s-a gândit să treacă de cealaltă parte a baricadei. Adică să vândă produsele necesare confortului unei locuințe. Împreună cu asociații a înființat firma **EUROINTEL** Arad.

„Vrem să furnizăm produsele necesare confortului unei locuințe. Însă la prețuri cât mai scăzute, dar nu în detrimentul calității, respectând principiile celei mai bune oferte", spune Paul Lăcătiș.

Dar ce oferă **EUROINTEL**? Pentru părțile „grele" ale construcției aici găsiți: profile din tablă și confecții metalice, profile cornier și T-uri, țeavă metalică de construcții.

Cine este interesat de partea electrică, firma este bine aprovizionată cu aparataj și instalații electrice. Spre orientare, spunem că **un metru liniar de tub Kopex costă doar 3600 de lei.**

Pentru baie sau bucătărie oferta este generoasă: căzi de duș, căzi de baie, obiecte și accesori sanitare, fitinguri și robineți din import Germania. „O baterie monojet cu cap ceramic din import costă **315.000** de lei. Iar țeava pentru instalații sanitare de tip Henco cu diametrul de 16 mm costă 18.500 lei metrul liniar", adaugă Paul Lăcătiș. De asemenea firma oferă gresie, faianță și adezivii necesari pentru aceste produse.

EUROINTEL vinde instalații de climatizare de **9000 BTU** la doar **9.900.000** de lei, inclusiv TVA. și cazane de încălzire pe gaz cu puterea de 23,6 Kw la prețul de **20.900.000 de lei, inclusiv TVA.**

„Prețurile noastre la produsele enunțate sunt garantat cele mai mici. Politica noastră este cea a prețurilor accesibile, însă produsele sunt de o bună calitate de la producători certificați. Reușim aceasta pentru că lucrăm direct cu producătorii sau cu importatorii direcți. Dacă un client nu găsește un produs, printr-o simplă comandă în 48 de ore îl va avea", punctează Lăcătiș.

EUROINTEL este deschis de luni până vineri între orele 8-16, pe strada Episcopiei nr. 32. Informații suplimentare se pot obține la tel. 285715 , 0740-306525 și 0740-257520.

G. Constantinescu
Foto: Margareta Szego

„Scopul vieţii mele a fost să-l fac fericit pe Rareş”

● afirmă Camelia Stoian, purtătorul de cuvânt al Direcţiei de Sănătate Publică Arad

Imaginea Direcţiei de Sănătate Publică Arad este prezentată opiniei publice de o tânără juristă, drăguţă, elegantă, serioasă dar extrem de sociabilă. Camelia Stoian este purtătorul de cuvânt al DSP-ului de patru ani, de când a ocupat postul de consilier juridic al instituţiei amintite. Pe lângă activitatea extrem de solicitantă de la serviciu, mintea şi mai ales sufletul Cameliei sunt „ocupate” de imaginea lui Rareş, fiul său.

- Camelia, spune-ne cum e să lucrezi la Direcţia de Sănătate în această perioadă atât de zbuciumată pentru sistemul sanitar arădean?

- Greu! Aplicarea reformei în sănătate implică şi o serie de nemulţumiri din partea a diferiţi factori. Pe lângă toate acestea e vorba mai ales de munca propriu-zisă pe care o depunem cu toţii. Legislaţia sanitară prevede o instruire permanentă, o implicare continuă, uşor de realizat doar dacă lucrezi în echipă şi, mai ales, dacă te bucuri de sprijinul celor din jurul tău.

- Există un secret prin care reuşeşti să te „păstrezi în formă” în pofida volumului impresionant de muncă?

- Îmi face plăcere să lucrez. Pe de altă parte, consider că este foarte important să fii comunicativă şi sociabilă cu oamenii împreună cu care colaborez. În aceste condiţii, nu trăieşti sub stres!

- Care este scopul tău în viaţă?

- Din data de 11 august 2000, toate planurile mele sunt stabilite prin prisma viitorului fiinţei celei mai dragi mie, a copilului meu, Rareş. A fost impresionant, fascinant chiar, să simt cum după venirea sa pe lume întreaga listă a priorităţilor a fost schimbată. Din momentul în care l-am văzut întâia oară, pot spune că scopul meu în viaţă a fost cu adevărat conturat: să-l fac pe el fericit!

- La cât timp după naşterea lui Rareş ţi-ai reluat activitatea?

- La doar trei luni. A fost un moment extrem de dificil. Pe de o parte simţeam mustrări de conştiinţă pentru faptul că nu stau alături de el, iar pe de altă parte mă gândeam că ceeea ce fac este în principal pentru asigurarea viitorului său, bineînţeles din punct de vedere material.

- Cum te-ai descurcat, trecând peste aspectul emoţional? Cine s-a ocupat de îngrijirea copilului?

-Am avut noroc cu părinţii mei. Mama mea este o a doua „mamă” pentru Rareş. Sinceră să fiu mă şi bucură acest lucru, fiind sigură de faptul că mama va însemna pentru Rareş ceea ce a însemnat şi bunica mea pentru mine: o fiinţă de nepreţuit!

- Ce înseamnă „ruptura” de Rareş, din punctul de vedere al relaţiei dintre voi doi?

- Nu pot să spun că este vorba despre o ruptură, pentru că încerc cu toate puterile să nu simtă foarte mult absenţa mea. Fiecare după-amiază o petrecem împreună şi acest timp îşi pune amprenta, benefic sper, asupra relaţiei dintre noi.

- Am vorbit despre relaţia cu fiul. Ce ne poţi spune despre cea cu soţul?

- În aceste vremuri, când toată lumea e suprasolicitată la servici, e într-adevăr greu să menţii armonia într-o familie, dar pot să vă asigur că nu este nici imposibil. E dificil din partea ambelor părţi să se abţină să nu-şi descarce nervii acumulaţi în timpul zilei, asupra partenerului, sau partenerei. Dar repet, totul e posibil dacă există respect şi mai ales dragoste.

- Soţul tău are, de asemenea, un program încărcat?

- Da. Lucrează în cadrul Prefecturii. Cred că se subînţelege ce fel de orar are la volumul de dosare care trec prin mâna angajaţilor acestei instituţii. Familia cere sacrificii şi de multe ori trebuie ea sacrificată pentru profesie. În ceea ce mă priveşte însă, fac tot ce îmi stă în putinţă pentru ca totul să meargă bine în ambele planuri. În rest nu îmi doresc decât sănătate, înţelegere şi credinţă în Dumnezeu.

Madiana Popescu

CINE STĂ CU COPILUL ÎN LIPSA NOASTRĂ?

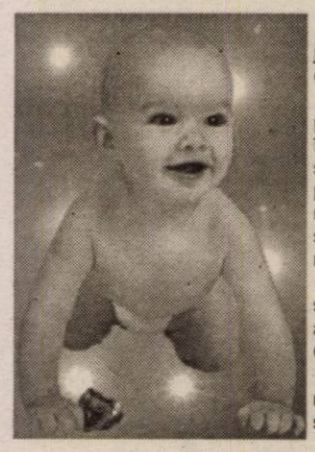

Cu cine să lăsăm copilul cât suntem la serviciu? Cine să-l îngrijească în lipsa noastră? Să apelăm la bunici? La o vecină? La o femeie care se ocupă cu aşa ceva?

Mai devreme sau mai târziu vine şi momentul când majoritatea părinţilor se confruntă cu acest subiect: cui să lase responsabilitatea îngrijirii celui mic atunci când ei sunt ocupaţi? Ne place sau nu, trebuie să recunoaştem că multe mame şi, desigur, foarte, foarte mulţi taţi nu prea mai reuşesc în ziua de azi să-şi îngrijească singuri copilul; nu reuşesc nici măcar să petreacă prea mult timp în prezenţa lui, pentru că şi el, şi ea merg la serviciu, au o profesie, au nevoie de bani, nu pot renunţa.

O situaţie normală cere ca puiul tău să fie îngrijit în timpul celor 8 sau 9 ore, cât tu şi tatăl lui lipsiţi de acasă. Dar, ca într-un cerc vicios, iar apare tirul întrebărilor: Cine să facă aceasta? Mama? Soacra? Sota ta? O bonă? Creşa?

În discutarea problemei este bine să te ghidezi după criterii şi argumente logice. Iată principalele avantaje şi dezavantaje ale diferitelor soluţii posibile:

Cine se ocupă de îngrijirea copilului?

Un alt membru al familiei - bunică, mătuşă, în nici un caz un frate sau o soră mai mare

Avantaje

● familiarizarea cu adultul şi casa

● căldura şi o dragoste dictată de „glasul sângelui”

Dezavantaje

● în timp, pot apărea resentimente, cel care se ocupă de copil având impresia că este folosit, manipulat, prea puţin respectat pentru strădania sa etc.

● pot apărea deosebiri de păreri şi, implicit, discuţii legate de atitudinea faţă de disciplină, oliţă, hrănire şi alimente potrivite etc.

● dacă mai există alţi copii în casă, se poate întâmpla ca micuţul să nu beneficieze de atenţia totală a adultului căruia i-a fost lăsat în grijă

Bona cu regim permanent

Avantaje

● copilul este acasă, printre jucăriile sale

● beneficiază permanent de întreaga atenţie a adultului angajat special pentru acest lucru

Dezavantaje

● costuri destul de ridicate

● este posibil să resimsiţi lipsa de intimitate în casă

● copilul se ataşează de persoana respectivă şi devine neliniştit dacă aceasta renunţă şi pleacă.

Creşa de stat sau particulară

Avantaje

● copilul se va obişnui cu compania altor copii mici

● va avea mereu o îngrijitoare gata să răspundă la nevoile lui

● va avea o gamă mai largă de activităţi şi jucării decât acasă

Dezavantaje

● creşele private pretind destul de mulţi bani, iar cele de stat nu au întotdeauna condiţiile pe care ţi le-ai dori pentru copilul tău

● sunt mai multe persoane care îngrijesc copiii şi nu poţi fi sigură că fiecare dintre ele îi acordă copilului tău atenţia şi căldura necesară

Englezoaicele consideră că

BĂRBAŢII TINERI SUNT MAI BUNI ÎN PAT

Demi Moore şi Cameron Diaz au dreptate cînd se întîlnesc cu bărbaţi mai tineri, sînt de părere femeile din Marea Britanie care au participat la un sondaj.

Potrivit sondajului realizat pentru revista New Woman, aproape două treimi din femeile intervievate, care au legături cu bărbaţi mai tineri, spun că aceştia sînt mai buni în pat. Mai mult de trei sferturi dintre cele care s-au întîlnit cu bărbaţi mai tineri au spus că sînt cu cel puţin cinci ani mai bătrîne decît aceştia, în timp ce pentru o cincime diferenţa de vîrstă este de 10 ani.

Cameron Diaz, în vîrstă de 30 de ani, se întîlneşte cu Justin Timberlake, 22 de ani, în timp ce Demi Moore, 40 de ani, are o legătură cu actorul Ashton Kutcher, care este cu 15 ani mai tînăr decît ea.

Studiul a mai relevat faptul că femeile care se întîlnesc cu bărbaţi mai tineri sunt mult mai atente la modul în care arată, 70% dintre participante recunoscînd că sunt preocupate de acest aspect.

Majoritatea femeilor intervievate au spus că recurg la astfel de legături deoarece nu există destui bărbaţi de vîrsta lor. "Femeile din Marea Britanie duc o viaţă foarte agitată, astfel că este foarte greu pentru ele să găsească bărbatul ideal", a precizat Sarah Cremer, redactor şef al revistei New Woman.

Nu sunteţi singur!

...UNUL DIN OPT BĂRBAŢI SUFERĂ ÎNTR-UN FEL SAU ALTUL DE O DISFUNCŢIE SEXUALĂ (IMPOTENŢĂ, ERECŢIE SLABĂ, INSUFICIENTĂ SAU EJACULARE PREMATURĂ).

...BĂRBAŢII ÎN VÂRSTĂ CRED CĂ NUMAI EI AU PROBLEME DE DINAMICĂ SEXUALĂ, ÎN VREME CE TINERII CRED CĂ CEI PESTE 60 DE ANI NU MAI SUNT INTERESAŢI DE VIAŢA LOR SEXUALĂ.

...STATISTICILE CLINICILOR ON DIN TOATĂ LUMEA ARATĂ CĂ FIECARE BĂRBAT CAUTĂ ÎMBUNĂTĂŢIREA VIEŢII LUI SEXUALE.

...EJACULAREA PRECOCE, ERECŢIA SLABĂ ŞI IMPOTENŢA SEXUALĂ AU REZOLVARE PRIN TRATAMENTE MEDICALE MODERNE OFERITE DE CLINICA ON.

Nu face compromisuri. Nu mai aştepta.

Sună acum pentru o programare!

TIMIŞOARA: 0256-302588

Bucureşti: 021-3111929
Baia Mare: 0262-214243
Iaşi: 0232-265551
Braşov: 0268-333989

(3401741)

Chiar dacă elevii lipsesc din școală,

LA „MOISE NICOARĂ", VACANȚA E APARENTĂ

Deși, pentru elevi, vacanța a început de ceva timp, în multe școli activitatea e în continuă desfășurare. Conducerea, cadrele didactice și personalul auxiliar sunt ocupați cu punerea la punct a structurii noului an școlar.

La Colegiul Național „Moise Nicoară", se fac planuri pentru începerea unor reparații, deși bani de la Primărie nu au prea ajuns la contabilitatea instituției. „Ne descurcăm cu ajutorul sponsorilor", a precizat d-nul prof. Wilhelm Portal, directorul colegiului. Proiectul cuprinde lucrări de igienizare a unor săli de clasă și a grupurilor sanitare, dar și reparații de adâncime, pentru a fi remediate deficiențele sistemului de scurgere. În perioada de iarnă, sala festivă și unele săli au fost inundate, iar Direcția de Sănătate Publică a trimis pe adresa instituției o adresă prin care atrage atenția asupra necesității obținerii unui aviz. În acest sens, a precizat domnul director, a fost înaintată o solicitare către Primărie, pentru ca, la următoarea discuție privind bugetul, Colegiul Național „Moise Nicoară" să fie avut în vedere.

Nu doar problemele materiale pun însă pe gânduri cadrele didactice. „Va fi un nou an foarte greu, atât pentru elevi, cât și pentru profesori", a afirmat d-nul dir. Wilhelm Portal. „Ne așteaptă schimbări în structura curriculară, iar noul plan-cadru elaborat pentru clasele a IX-a și a X-a este discutabil. Vom pierde opționalitatea câștigată, se vor pierde ore la anumite discipline și anumite tipuri de clase."

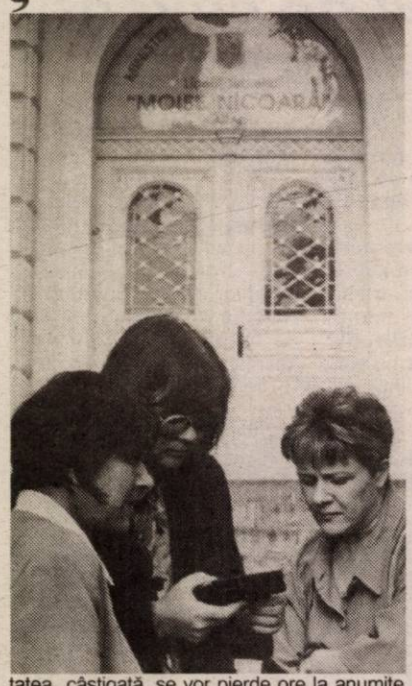

În ceea ce privește încadrarea elevilor în clasa a V-a - pentru care în aceste zile se mai fac înscrieri - se are în vedere crearea unor clase cu predare intensivă a limbii engleze sau germane, un alt proiect important fiind și punerea în practică a ideii de organizare a grupelor de performanță, în care să fie reuniți olimpicii din tot orașul. Aceștia ar urma să beneficieze de pregătire suplimentară, orele fiind incluse în norma profesorilor. „Această inițiativă presupune însă selectarea elevilor și a profesorilor, aspect dificil de realizat", a mai adăugat d-nul director.

În ciuda unor dificultăți organizatorice și financiare, induse de contextul actual din învățământul românesc, la „Moise Nicoară" performanțele nu lipsesc. În acest an, la capacitate, un sfert dintre absolvenții de aici au luat note peste 9,50! În ceea ce privește bacalaureatul, nici un elev nu a fost declarat respins, cea mai mică medie fiind peste 7, în ciuda subiectelor dificile și discutabile.

În contextul în care delăsarea e adesea ridicată la rang de ocupație, faptul că, într-o școală, cei autorizați veghează din timp la buna gestionare a resurselor și la organizarea unui început de an școlar cu dreptul, e o dovadă a faptului că cineva se interesează de cei implicați în sistemul actual de învățământ: profesori, elevi și părinți.

Speranța S. Milancovici

s.c. RO SERVICE INTERNATIONAL S.R.L.

ARAD, Str. Dosoftei nr. 2
(lângă piciorul podului Micălaca)
Tel. 0257 - 265880

- Montează instalații pe gaz marca BIGAS LANDI și LOVATO - Italia pentru autoturisme și autoutilitare echipate cu motoare între 31 kW și 156 kW.
- Instalațiile sunt autorizate R.A.R. și I.S.C.I.R.

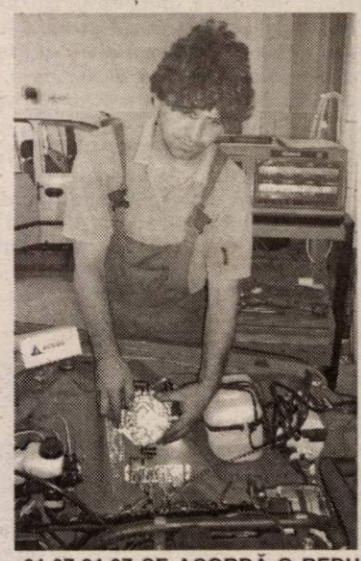

AVANTAJE:
- Avantaj - 50% din costul benzinei reduce cu 50% poluarea, încadrându-se în normele EURO 2;
- Prelungește viața motorului și a uleiului;
- Performanțe în utilizare;
- Este conformă cu regulamentele Uniunii Europene res-pectând normativele ECER 67;
- Un an jumătate garanție;
- Omologarea RAR prin înscrierea în cartea de identificare a autovehiculului a dualității GPL - benzină

NOU • ACUM ȘI ÎN RATE!

- ÎN PERIOADA 01.07-31.07 SE ACORDĂ O REDUCERE DE 1.000.000 LEI PENTRU TOATE TIPURILE DE INSTALAȚII

În primul semestru al anului 2003

Numărul pensionarilor s-a înjumătățit

Conform datelor furnizate de Direcția Județeană de Statistică Arad, numărul mediu al pensionarilor la noi în țară, în primul trimestru al anului 2003, era de 6,336 milioane, cu 4 la sută mai mic decât în trimestrul precedent.

Față de același trimestru al anului precedent, numărul pensionarilor agricultori a scăzut cu 6,2 la sută, cel al pensionarilor de asigurări sociale de stat a crescut cu 1 la sută.

În cursul trimestrului I al anului 2003, în categoria pensionarilor au intrat numai 163 de mii de persoane. Aceasta pentru că din sistemul de plată au ieșit 183 de mii de persoane, dintre care 34 la sută au decedat.

La nivelul județului Arad, numărul pensionarilor de asigurări sociale de stat, pe semestrul I al anului 2003, a fost de 104.040. Aceștia aveau o pensie medie de 1.656.331 lei. La nivel de țară au fost 4.558.145 de persoane cu o pensie medie de 1.760.396 lei. Numărul pensionarilor de asigurări sociale de stat, de invaliditate, a fost de 16.507 de persoane, pensia medie fiind de 1.408.831 lei. Tot cu pensie de asigurări sociale, dar pe țară, au existat 727.894 de persoane cu o pensie medie de 1.440.476 lei.

Numărul mediu al beneficiarilor de ajutor social de stat tip pensie a fost de 158 de persoane, pensia medie lunară fiind, conform deciziilor, 564.781 lei. La nivel de țară au fost 5.555 de pensionari de acest fel cu o pensie medie de 562.666 lei.

„Numărul mediu al pensionailor IOVR a fost de 681, pensia medie lunară fiind de 1.798.427 lei, iar pe țară au fost 28.218 de persoane cu o pensie medie de 1.739.580 lei", declară **Florica Grec** - directorul Direcției Județene de Statistică Arad.

Numărul mediu al pensionarilor de asigurări sociale de agricultori a fost de 38.504 persoane, pensia medie lunară fiind de 352.072. La nivel de țară au fost 1.612.958 de persoane cu o pensie de 364.552 lei.

Nadia Bodran

ZILELE ARADULUI costă 60.000 de euro

• Al Bano cântă pentru 24.000 de euro

Ieri a avut loc o primă întâlnire între organizatorii Zilelor Aradului și reprezentanții principalelor instituții care vor contribui la buna desfășurare a acestui eveniment: Poliția, Pompierii, Jandarmii, Ambulanța sau Gardienii Publici. Dispozitivele de pază din zonele „fierbinți" ale Zilelor Aradului vor fi gata să aplaneze orice conflict și vor contribui la asigurarea liniștii și ordinii publice. Indiscutabil, cea mai grea misiune o vor avea oamenii de ordine care vor acționa în zona străndului. Asta și pentru că se așteaptă un aflux foarte mare de lume, spectacolele fiind gratuite. Cei care doresc să vadă spectacolele vor achita doar contravaloarea biletului de strand (15.000 de lei) fără a mai plăti biletul de spectacol. Cei care dețin abonament nu vor plăti nici măcar această taxă simbolică. Pentru a fi ușurată munca polițiștilor, intrările vor fi prevăzute cu camere video de supraveghere. În incinta străndului vor fi prezente, de-a lungul celor trei zile de spectacole, trei ambulanțe și tot atâtea puncte de prim-ajutor. Directorul Gospodăririi Comunale - **Coloman Edeleni** - a ținut să demonstreze practic, în fața presei, că se poate intra cu salvarea pe strand. Și se poate... **„În ciuda altor personalități care au afirmat public că nu se poate intra cu ambulanța la strand"**, a precizat Edeleni. Se intenționează ca pe parcursul zilelor dedicate urbei să se blocheze circulația rutieră pe șoseaua dintre podul Decebal și pasajul care duce la Micălaca. De asemenea, circulația mașinilor va fi oprită între Primărie și Teatrul de Stat (doar pe partea cu Primăria). În zona respectivă, vor fi amplasați aproximativ 20 de comercianți cu corturi. Revenind la concertele de pe străndul Neptun, Coloman Edeleni a ținut să facă unele dezvăluiri. **Zilele Aradului vor costa 60.000 de euro, italianul Al Bano va concerta pentru 24.000 de euro.** Organizatorii spun că au ieșit ieftin cu acest interpret care, la doar câteva zile distanță va cânta la Mangalia pentru 36.000 de euro. Să mai spunem că evenimentul va fi promovat în presă, cu majorete prin oraș, pe tramvaie și ...din avion (prin aruncarea unor fluturași).

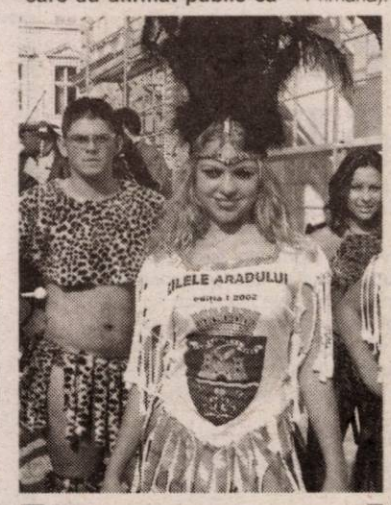

Memoria peliculei: Zilele Aradului Ediția 2002

Olimpiu Bulzan

Șiria

Discotecă în grădină „La nepoata lui Grec Lae"

Recent, la Șiria a fost inaugurată discoteca în aer liber în Grădina de vară a barului „La nepoata lui Grec Lae", proprietate a doamnei Carmen Cioban.

Amatorii de muzică și de distracții se pot bucura pe toată durata verii, în special vinerea, sâmbăta și duminica.

Barul sus amintit se află amplasat în centrul Șiriei, în locul fostului cinematograf comunal.

Din discuțiile purtate cu d-na Cioban, în viitorul apropiat vor fi construite două terase la nivele diferite, ambele în Grădina de vară.

C. V.

Spitalul Clinic Municipal Arad

Reia în data de 06.08.2003 licitația publică deschisă pentru atribuirea serviciilor de spălătorie - croitorie - lenjerie, ale instituției. Oferta se depune la secretariatul instituției până la data de 05.08.2003 orele 15,00. Anunțul de participare a fost publicat în M.O. partea a VI-a nr. 102 din 11.06.2003.

Informații la telefon: 0257/251158.
Fax: 0257/254000
E-mail: S.C.M.ARAD @rdsar.ro

(3534652)

Societatea cu tradiție în fabricarea canapelelor angajează:

- croitorese cu experiență în piele
- încărcători- descărcători

Interviul va avea loc în fiecare zi între orele 15,30 - 17,30 la sediul fabricii: Parc industrial N-V (vis-a-vis de Laguna Lights, pe șoseaua de centură spre Nădlac), începând cu data de 30.07.2003.

(2639090)

SC L'INTIMO di CAMILLA SRL
Bujac - str. Independenței nr. 3 Telefon 289.244

Angajează

personal cu experiență confecții lenjerie intimă femei

Se asigură:
- salarizare atractivă
- bonuri de masă
- se decontează abonamentele
- se asigură transport de la firmă la stația de tramvai atât dimineața cât și după masa

(8357564)

Direcția Sanitară Veterinară Arad

Arad str. Bodrogului nr. 22

organizează **concurs** pentru ocuparea **unui post de medic veterinar** la CSV-CA Sebiș.

Angajarea se efectuează conform art. 81 lit. a) C.M. - durată determinată.

Concursul va avea loc în data de 12.08.2003 ora 10,00 la sediul unității.

Dosarele se depun la serviciul personal până în 07.08.2003.

Informații suplimentare la tel. 280760, 281925 int. 105.

Director,
Dr. Sorin Iercan

(2639087)

S-au întors performerii de la „europene”

Antrenat de Monica Toth, pistolarul Cenădan a cucerit argintul şi bronzul continental

Aşa cum vă informam într-un număr recent al ziarului nostru, arădeanul Marius Cenădan a urcat de două ori pe podiumul de premiere al Campionatului European de tir de la Pilsen (Cehia), juniorul legitimat la C.S.M. Arad PAB, unde este pregătit de antrenoarea Monica Toth, cucerind medalia de argint la individual şi cea de bronz în concursul pe echipe, de la pistol viteză. La întoarcerea în ţară am cules următoarele declaraţii de la protagonişti.

Marius Cenădan: „Competiţia a fost destul de dificilă, participând trăgători numeroşi, din 40 de ţări. Rezultatul - ar fi putut fi mai bun - îl consider acceptabil luând în considerare greutatea întrecerii. Am ţintit 580 de puncte la individual iar pe echipe, sub culorile României am acumulat 1695 puncte, cu unul singur mai puţin decât Rusia şi la 38 de puncte de prima clasată, Germania. Pe 27 august voi lua parte la Cupa Braşovului, apoi îmi voi măsura potenţialul la C.E. de aer comprimat din Suedia.”

Monica Toth: „ Sunt mulţumită de rezultatul elevului meu. Nu reuşise să obţină o medalie la individual, aceasta este prima din cariera lui. Concursul a fost greu şi frumos în aceeaşi măsură, de mare intensitate. Urmează un mic concediu, antrenamentele reluându-se pe 19 august.”

Prezent la rândul lui la Pilsen, directorul grupării arădene, **Eugen Roman**, a rămas impresionat de organizarea aproape perfectă a competiţiei, până în cele mai mici detalii. Referindu-se la medaliile lui Marius Cenădan, Roman a afirmat următoarele: „La primul Campionat European, Cenădan a izbutit, în poligonul Armatei, un rezultat de excepţie.

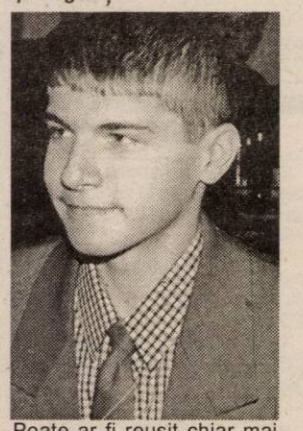

Poate ar fi reuşit chiar mai mult , dacă emoţiile nu îşi spuneau cuvântul. În finală, la individual a pierdut titlul la o diferenţă de numai 0,6 puncte, după ce adversarul său german a condus inclusiv cu 5 puncte. Cenădan rămâne o speranţă a tirului românesc. Îl aşteaptă un viitor deosebit. Clubul, (şi) prin intermediul preşedintelui Sandu Ion, îi adresează sincere felicitări.”

Aspiraţiile arădene la aceste „europene” nu se opresc aici. Talerista Lucia Mihalache a plecat spre Pilsen cu gândul la o surpriză plăcută, neexcluzând posibilitatea „prinderii” unui loc-cotă pentru Jocurile Olimpice din anul 2004. În schimb, la debutul european, Andres Sarahoiu a ocupat, din păcate, ultima poziţie în proba de pistol liber, cu 500,09 puncte.

Adrian Hărţău

Marin Lupaş - oficial la A.C.U. Goldiş

Luni seară, la A. C. U. Goldiş a fost şedinţă mare. S-a discutat aprins, pe mai multe teme, una fiind achiziţionarea unui autocar, actualul fiind departe de pretenţiile unor jucători de Divizia B.

Dar cel mai important eveniment a fost cooptarea în Consiliul de Administraţie de la ACU Goldiş a lui Marin Lupaş. Acesta a venit în această vară cu şapte jucători, dintre care la echipă au rămas şase, portarul Bonta urmând să se întoarcă la West Petrom.

Interesant e faptul că Lupaş a primit o funcţie destul de importantă, fiind delegat de conducere - alături de Marcel Coraş - să negocieze contractele cu jucătorii. După o mică socoteală, ne-am dat seama că e vorba de vreo 12 contracte, misiunea lor nefiind - aşadar - una facilă.

Leo Sfâra

V. Mocanu - la B.C. West Petrom

Ieri, la primul antrenament al zilei, sub comanda lui Ofer Berkovici s-au prezentat baschetbaliştii echipei Dinamo, fraţii Ionuţ şi Viorel Mocanu. După rateul dat cu Fometescu, cei de la West Petrom încearcă să transfere alţi jucători, cei doi „câini” fiind un exemplu elocvent.

Interesant e faptul că, la al doilea antrenament de ieri, tehnicianul israelian a putut lua o decizie în privinţa celor doi, însă era-totuşi-previzibil faptul că doar Viorel Mocanu va fi oprit în lot, valoarea lui fiind mai mare decât cea a fratelui său.

Ionuţ a plecat, aseară, acasă, iar Viorel rămâne să negocieze cu West Petrom.

Leo Sfâra

Pâclişan, Cernea şi Necula - „ţintele” imediate ale lui Borugă

După numai două şedinţe de pregătire în care l-a avut la dispoziţie pe Pâclişan, Gigi Borugă a ajuns la concluzia că jucătorul trebuie imediat „înregimentat” sub culorile „alb-roşii”. Mijlocaşul, care a mai evoluat la Universitatea Craiova, Sportul Studenţesc şi Ceahlăul Piatra Neamţ, spune că e liber, dar patonul ultimei formaţii la care a evoluat, Gheorghe Ştefan precizează că Pâclişan are o grilă de 40.000 de dolari.

După „dezertarea” lui Tufişi, Borugă l-a şi contactat pe fostul portar al Petrolului Ploieşti, Cernea, care este aşteptat în zilele următoare la Arad. În acelaşi timp, antrenorul UTA-ei a reluat legăturile şi cu fostul fundaş a lui F.C. Naţional, Cătălin Necula. În vârstă de 33 de ani, fiul lui Rică Răducanu ar rezolva în mare măsură problemele defensive ale „Bătrânei Doamne”.

Pentru că UTA şi Frontiera Curtici nu s-au înţeles la preţ, jucătorul Băd revine la divizionara C, lucru întărit şi de faptul că acesta nu s-a mai prezentat la al doilea antrenament al zilei, sub comanda lui Gigi Borugă.

C. Mnerie

Regretând că a încurcat socotelile celor de la UTA

Clubul Contor Zenner CSU Aurel Vlaicu promite că va face din arena „CPL” o „bijuterie”

La sfârşitul săptămânii trecute, societăţile comerciale arădene Contor Zenner şi IMAR au încheiat un acord de asociere privind exploatarea în comun a arenei „CPL”, din cartierul Grădiste. Înţelegerea a fost parafată pentru o perioadă de 5 ani de zile, timp în care nici o altă grupare în afară de echipa de rugby din prima ligă, Contor Zenner CSU Aurel Vlaicu Arad, căreia i se adaugă sindicaliştii de la IMAR, nu va putea utiliza baza CPL. De pe urma acestei stări de fapt cel mai mult va avea de suferit clubul UTA, care-şi făcuse planuri mari privind folosirea stadionului de pe strada Gorunului. În primul rând pentru meciurile echipelor de juniori, dar şi pentru unele antrenamente ale echipei mari. Oficialii „textilişti” consideră că părţile care au semnat acordul, Virgil Culda, din partea IMAR şi Tudor Caracioni, din partea Contor Zenner, secondat de Ovidiu Şerban, vicepreşedinte şi antrenor al formaţiei de rugby, au făcut un lucru imoral, văduvind echipa fanion a Aradului de un teren de care ar fi avut nevoie ca de aer. Poate asta a fost şi părerea noastră la aflarea veştii, însă după ce am stat de vorbă cu unul dintre cei implicaţi direct în problemă, ne-am cam schimbat opinia.

Când l-am contactat pentru a stabili o întâlnire, Ovidiu Şerban se afla în mijlocul muncitorilor veniţi să vadă cam ce au de făcut pe „CPL”. Antrenorul rugbiştilor arădeni nu pierduse nici o clipă de la preluarea cu acte în regulă a arenei şi, ieri, era în măsură să ne ofere câteva detalii interesante în legătură cu proiectul de modernizare a „CPL”-ului...

- Ovidiu, nu ţi-e teamă că lumea din Arad te va acuza că ai făcut un deserviciu echipei UTA?

- Eu mă înţeleg bine cu cei de la UTA, sunt chiar prieten cu domnul Cura. Cred că le-a fost greu să accepte deposedarea de un bun pe care se bazau, dar eu sunt convins că după ce vor vedea în ce se va transforma stadionul „CPL” nu ne vor mai condamna. Regret nespus că acum le-am creat o mare neplăcere, dar timpul va lucra în favoarea noastră.

- Ne-ai făcut curioşi. În ce anume se va transforma arena „CPL”?

- Dacă proiectul gândit de noi va fi dus la bun sfârşit, Aradul va avea o bază sportivă extrem de modernă. Lucrările vor începe chiar din această săptămână, cu regazonarea, „operaţiune” pentru care am apelat la serviciile unui specialist de origine turcă. El ne-a propus să aducem gazon olandez şi probabil că asta vom face. Apoi, vestiarele şi tribunele vor fi dărâmate, pentru ca altele noi şi moderne să le ia locul.

- Bun, dar aceste lucrări necesită ceva timp...

- Nu şi pentru noi care avem deja fondurile necesare lucrărilor. Cu bani se poate face totul, în cel mai scurt timp. Eu zic că într-o lună, maxim două, totul va fi gata. Baza va arăta „trăznet”, o să vedeţi. Iar peste cinci ani, nici zona nu o s-o mai recunoaşteţi, căci intenţionăm să mai construim un mini-hotel, un restaurant şi un bazin de înot.

- Noua bază va fi folosită doar de echipa de rugby, sau - contracost - vor avea acces şi alţii?

- Rugbiştii aveau mare nevoie de o astfel de bază pentru desfăşurarea activităţii şi ea va fi numai a lor. Nu doar seniorii se vor pregăti aici, ci şi grupele de juniori, pe care intenţionăm să le înfiinţăm cât de curând. Eu mă voi bate ca nici o echipă de fotbal să nu pătrundă pe gazonul nostru, pentru a nu apărea acele porţiuni roase, la mijlocul terenului, sau la cele două porţi. Toată lumea spune că rugbiştii sunt cei care distrug gazoanele. Ei bine, o să demonstrăm acum contrariul.

- În final ne poţi spune cam la ce sumă se ridică investiţia Contor Zenner în stadionul „CPL“?

- Este o chestie confidenţială. Atâta vă pot spune că doar în prima fază se va investi un miliard de lei.

În altă ordine de idei, Şeban ne-a mai informat că pregătirile echipei decurg normal, la sălile de forţă de la Pădurice şi pe terenul din Unitatea Militară. Din lot lipseşte doar jucătorul Valentin Ursache, aflat la Bucureşti, în pregătiri cu naţionala de juniori. Vă reamintim că Divizia Naţională de rugby va debuta de abia pe 8 noiembrie, dar până atunci echipa arădeană va fi angrenată în primele faze ale Cupei României.

Călin Mnerie

C. Maghici a ajuns sub comanda lui Coraş

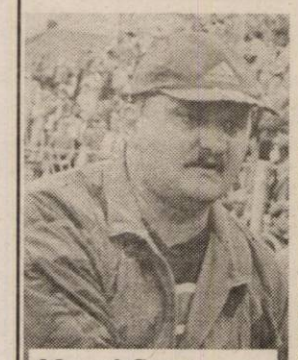

Marcel Coraş

● *Patru jucători au părăsit lotul*

Aşa cum anticipam, Marcel Coraş s-a cam hotărât asupra lotului pe care va conta în noul sezon. Din cei 27 de jucători prezenţi la Moneasa, au mai rămas 22. Bonta, Boloş, Oprean şi S. Roşca au rămas pe dinafară sau au plecat, iar C.Roşca va reveni - cel mai probabil, astăzi - din probele date la „ U” Craiova şi nu la Gloria Bistriţa, aşa cum vrăjea lumea jucătorul.

La echipă a ajuns Casian Maghici, fost în probe la F.C. Oradea.Marcel Coraş zice că ar dori să-l păstreze în lot, iar cum jucătorul este liber de contract, există şanse ca el să rămână la ACU Goldiş, acolo unde s-a întâlnit, luni, cu fratele său, Dinu. Soarta acestuia se va decide - cel mai probabil- săptămâna viitoare.

Antrenorul Coraş speră să-l convingă pe Mariş, să vină la ACU Goldiş, iar în viitorul apropiat, tehnicianul doreşte să mai fie achiziţionaţi doi jucători de valoare, un mijlocaş şi un atacant.Dacă nu se reuşeşte, atunci buni vor fi C. Maghici şi Mariş. Ce va fi, vom vedea!

Leo Sfâra

Invitaţie la triatlon

Oraşul de pe Bega va fi în data de duminică, 3 august, gazda unui concurs de triatlon la care sunt invitaţi şi arădenii dornici să participe. Înscrierile se vor efectua la restaurantul Flora din Timişoara, lângă Catedrală, în ziua competiţiei, între orele 8,30 - 9,30. Taxa de înscriere este de 150000 lei. Startul este prevăzut pentru orele 11,00. Evenimentul se vrea a fi o bună propagandă pentru popularizarea acestei ramuri în rândurile tinerilor, dat fiind faptul că la Jocurile Olimpice de la Atena, triatlonul clasic va fi inclus în programul marii manifestări din anul următor.

A. H.

Selecţie la F.C. UTA

Fotbal Club UTA organizează selecţie de jucători pentru următoarele categorii de vârstă:

- **Grupa 1994 - antrenor Antoniu Bacoş**
- **Grupa 1995 - antrenor Viorel Sima**
- **Grupa 1996 - antrenor Ştefan Mândru**

Copiii sunt rugaţi să se prezinte de luni până vineri, de la orele 9,00, iar marţi şi joi şi de la ora 19,00, la stadionul UTA, cu echipament adecvat: tricou, şort, adidaşi.

Astăzi, în Cupa României

Divizionarele C arădene se întâlnesc între ele

Înainte de începerea campionatului, competiţia care deschide sezonul fotbalistic oficial este Cupa României. Existând patru echipe divizionare C în judeţul nostru, Federaţia Română de Fotbal le-a împerecheat, pentru turul II al Cupei României.

Astfel, **astăzi, de la ora 17,30**, la Curtici şi Şiria se dispută două meciuri interesante, atâta timp cât vom vedea pentru prima dată la lucru trei din cele patru echipe.

ŞIRIANA ŞIRIA - WEST PETROM

Gazdele au început pregătirile de ceva timp, iar dacă au existat unele neînţelegeri între conducători şi antrenori, acestea par a se fi aplanat, iar antrenorul Cameniţă poate lucra liniştit. În plus, el poate folosi şi jucătorii care i-au lipsit în partida precedentă din „Cupa României“, cu Romtrans Oradea.

Dincolo, West Petrom are ceva probleme, atâta timp cât nu a ştiut pe ce „cai“ stă, până acum câteva zile. Se va continua colaborarea cu A.S. Romvest, aşa că „petroliştii“ vor avea în teren jumătate din fosta echipă de anul trecut şi jumătate din jucătorii care au evoluat până acum în Divizia D, pentru Romvest, legitimaţi de urgenţă, la începutul acestei săptămâni.

FRONTIERA CURTICI - UAV TELECOM

Echipa lui Sandu Gaica a încercat mai multe transferuri importante, dar până la urmă nu s-a dat vreo mare lovitură. Ba, din contră, a rămas fără mai mulţi jucători. De urmărit ce faţă va avea formaţia din Curtici.

În schimb, UAV Telecom este în criză, a pierdut o multitudine de tineri talentaţi, dar l-a recâştigat pe Marinca jr. şi N. Mitu. Situaţia „telefoniştilor“ nu e deloc roză, aşa că antrenorul Grad are o misiune dificilă, iar Cupa e ca o povară pentru ei.

Leo Sfâra

cea mai modernă reprezentanță
DACIA
numai prin noi

drive test
autoturisme noi, în rate și leasing
service auto în garanție și post garanție
pentru autoturisme Dacia cumpărate
de la orice dealer Dacia din România
SC VERBIȚĂ SRL
noi suntem doctorii mașinii dumneavoastră
(C.A./2003)

Oferta
S.C. Licor Impex SRL
Bd.Revoluției 90, et. 1, ap. 6

❒ Elaborare bilanțuri de mediu nivel I în baza atestatului aprobat de Comisia de atestare a Ministerului Apelor și Protecției Mediului

❒ Organizarea de simpozioane, sesiuni și reuniuni științifice interne și internaționale.

Relații la sediul societății sau la tel.: 0257-206.208 luni-joi orele 17-19
(3534655)

CREDITE PENTRU PLATA TAXELOR ȘCOLARE

BCR Arad și Universitatea de Vest „Vasile Goldiș" colaborează pentru plata integrală a taxei anuale de studii prin acordarea de

CREDITE ÎN LEI cu dobânda de 24,75 % pe an la sold (12 % - dobânda medie anualizată la suma împrumutată), fără giranți, pe termen de 10 luni.

Pentru studenții care solicită credite, se acordă o reducere suplimentară de 3 % a taxei de școlarizare, care se cumulează cu reducerea de 15 %, pentru plata integrală.

Informații suplimentare la BCR Arad, tel. 255.040 (interior 57) și Universitatea „Vasile Goldiș", tel. 285.242, 285.804. (3534654)

Primăria Seleuș

organizează

LICITAȚIE PUBLICĂ DESCHISĂ

pentru concesionare teren și clădire cu destinație popas turistic.

Primirea ofertelor se face în perioada 18-20 august la sediul concedentului.

Licitația are loc la 25 august ora 11.

Informații la telefon 329.101.
(2639088)

Administrația Finanțelor Publice a Comunei Pecica

În temeiul art. 97 alin (2) O.G. Nr. 61/2002 privind executarea creanțelor bugetare face cunoscut prin prezenta că în ziua de 12.08.2003 orele 10,00 la sediul Administrației Finanțelor Publice a Comunei Pecica, se organizează licitație publică (licitația I) pentru vânzarea următoarelor bunuri imobile proprietate a debitoarei SC AGROMEC SA PECICA cu sediul în Pecica Nr. FN, cod de înregistrare fiscală CF-R 1731335:

1. **SECȚIA DE MECANIZARE NR. 6** situată în Pecica Nr. FN CLĂDIRE în suprafață de 337,21 mp compusă din atelier mecanic, magazie având structura din cadre de beton armat, cu zidărie din bolțari, cu instalație electrică cu racord propriu apă și încălzire cu centrală proprie; 3 copertine metalice în suprafață de 1960,28 mp, cu fundație din beton, structura metalică, șarpantă din ferme metalice, învelitoare azbociment cu pardoseli din beton, platformă betonată în suprafață de 1825,85 mp și teren împrejmuit aferent aparținător SECȚIEI DE MECANIZARE NR. 6 în suprafață de 10.141,56 mp înscris în CF. 9156 NR. TOP 64.988, preț de pornire a licitației 2.400.000.000 lei - prețul incluzând TVA.
Licitația va avea loc la sediul unității fiscale din Pecica nr. 304, în data de 12 august 2003 orele 10,00.

2. **DEPOZIT DE CARBURANȚI** situat în Pecica Nr. FN CLĂDIRE în suprafață de 154,38 mp compusă din birou-magazie, magazie având structura de beton armat, cu zidărie din cărămidă, platformă piatră spartă în suprafață de 5260 mp și teren împrejmuit aferent aparținător DEPOZIT DE CARBURANȚI în suprafață de 6480 mp înscris în CF. 7277 NR. TOP 1492/a și 1492/b, preț de pornire a licitației 1.287.814.741 lei - prețul incluzând TVA.

Licitația va avea loc la sediul unității fiscale din Pecica nr. 304, în data de 12 august 2003, orele 11,00.

Bunurile imobile mai sus menționate sunt grevate de următoarele sarcini:
a) Asupra clădirii de la pct. 1: ipoteca Banca Română de Dezvoltare Suc. Arad
b) Pentru bunurile imobile prevăzute mai sus (clădiri/teren) au comunicat titlurile executorii următorii creditori: A.J.O.F.M. Arad; Casa Județeană de Pensii Arad

Invităm pe cei care pretind vreun drept asupra acestor bunuri să înștiințeze despre aceasta organul de executare, înainte de data stabilită pentru vânzare.

Cei interesați în cumpărarea bunurilor sunt invitați să prezinte până la termenul de vânzare sau în cazul cumpărării prin licitație, până în ziua precedentă termenului de vânzare, oferte de cumpărare, urmând să se prezinte la data stabilită pentru vânzare la locul fixat în acest scop.

Ofertanții sunt obligați să prezinte dovada depunerii taxei de participare, reprezentând 10% din prețul de pornire a licitației.

Informații suplimentare la tel: 468.768 sau la sediul A.F.P. Pecica.
(3534649)

VÂNZĂRI APARTAMENTE O CAMERA

Vând apartament 1 camere, Alfa, etaj I. Telefon 280770, 9-16; 257670 seara. (15220)

Vând urgent garsonieră, zona Vlaicu, preț acceptabil. Telefon 270290, dimineața orele 9-13. (15287)

Vând apartament 1 cameră, confort sporit, bloc 102. Telefon 456382. (15298)

Vând garsonieră cu îmbunătățiri, Chișineu Criș. Telefon 0722.571.342. (7794547)

VÂNZĂRI APARTAMENTE DOUĂ CAMERE

Ocazie! Vând apartament 2 camere central, 11.500 Euro. Telefon 286743, 0766.231.477. (15310)

Vând apartament 2 camere, semidecomandat, parter, Micălaca, 14.200 Eu. Telefon 0257-265541. (14397)

Vând apartament 2 camere (CEC-BRD), cărămidă, frumos. Telefon 0722.747.399. (14871)

Vând apartament 2 camere, semidecomandat, etaj V/VI, poziție deosebită, pe Malul Mureșului, în zona III, termoizolat, termotecă, îmbunătățiri, preț 19.500 Euro, negociabil. Telefon 0723.403.222. (15360)

Vând apartament confort I, 2 camere, etaj III, zona fosta Maiakovski. Telefon 232424. (15226)

Vând apartament 2 camere, zona 700, etaj I, diverse îmbunătățiri, 15.000 Euro. Telefon 219494; 0744.767.315. (15277)

Vând 2 camere ultracentral, etaj I, îmbunătățiri. Telefon 213192, 0722.257.409. (15223)

Vând apartament 2 camere semidecomandăt, mobilat, Micălaca, Piața Miorița (Abrud), 13.000 Euro. Telefon 461280, 0742.773.276. (14739)

Vând apartament 2 camere, confort I, etaj 2, Micălaca, multiple îmbunătățiri, mobilat/nemobilat. Telefon 219671, 0744.705.801. (15284)

Vând apartament 2 camere contorizat integral apă + căldură, zona Vlaicu, preț 12.800 Euro, negociabil. Telefon 0744.397.410. (15292)

Ocazie! Vând apartament 2 camere, central, etaj I, 12.800 Euro. Telefon 286743, 0766.231.477. (15310)

Vând apartament 2 camere zona Fortuna, contorizat, îmbunătățit, 12.500 Euro, negociabil. Telefon 272461, 217319. (15320)

Vând apartament 2 camere central, Malul Mureșului, stil occidental. Telefon 0766.676.624. (15323)

Vând apartament 2 camere, Banu Mărăcine. Telefon 0742.678.600, 212389. (15340)

Vând apartament în casă 2 camere, bucătărie, baie, pivniță, cu teren aferent 1.600 mp, str. Kogălniceanu. Telefon 0257 - 272941, 0722.401.767. (15354)

Vând apartament 2 camere, parter înalt, zona Tribunal, fără intermediari. Telefon 255847. (15362)

Vând apartament 2 camere decomandat, zona Confecții. Telefon 254516, 0723.893.483. (15377)

Vând apartament 2 camere, str. Mioriței, decomandat, îmbunătățit, etaj II, 16.500 Euro. Telefon 232539; 0740.424.105; 267075. (15413)

Vând apartament 2 camere, bucătărie, baie, la casă, str. Blanduziei 32-34. Informații telefon 0788.381.690; 0744.434.598; 0257/270017. (15403)

Vând apartament 2 camere, confort I, semidecomandat, etaj I, mobilat, zona Vlaicu, la șosea. Telefon 275242 (seara); 0744.202.417. (8357584)

Vând apartament 2 camere, zona UTA. Informații telefon 241094. (8357578)

Vând apartament 2 camere, etaj I, Orizont - Micalaca, neamenajat, ocupabil imediat, 14.500 Euro. Telefon 0744.154.137; 368791. (15422)

VÂNZĂRI APARTAMENTE TREI CAMERE

Vând apartament 3 camere central, etaj I, 25.000 Euro. Telefon 286743, 0766.231.477. (15310)

Vând apartament 3 camere, ultracentral, parter, posibilitate privatizare, preț rezonabil. Telefon 0744.606.564. (14952)

Ocazie! Vând 3 camere, ultracentral, bun sediu firmă, cabinet, 160 mp, 35.000 Eu. Telefon 253364, 213192, 0722.257.409. (15223)

Vând apartament 3 camere, îmbunătățit, cu termotecă, aer condiționat, etaj 3, zona 300, preț 37.500 Eu, negociabil. Telefon 368763. (15244)

Vând urgent apartament 3 camere, decomandat, contorizat, satelit, balcon închis, Aurel Vlaicu, bloc X28, etaj 8, preț negociabil 13.900 Euro. Telefon 242875. (8155483)

Vând apartament 3 camere, confort deosebit, termotecă, etc, zona UTA, la preț de ocazie. Telefon 0745.378.879. (15231)

Vând apartament 3 camere decomandate, zona 300, lângă Maranata, recent renovat, termopan, termotecă. Telefon 262320, 0745.668.197. (15302)

Vând apartament 3 camere decomandat, parter, zona 500 Micălaca, preț 20.000 Euro, negociabil. Telefon 264990. (15297)

Vând apartament 3 camere Vlaicu, 8/10, X-uri, preț 15.500 Euro. Telefon 270209, orele 8-15 sau telefon 244586, orele 16-19; 0744.697.014. (15291)

Vând apartament ultracentral 3 camere, dependințe, două intrări. Telefon 230705. (15306)

Vând apartament 3 camere ultracentral, 175 mp, la cheie, toate utilitățile. Telefon 0721.759.392, 0722.419.337. (15375)

Vând apartament 3 camere, VI/VIII, bloc Profi Vlaicu, decomandat, îmbunătățiri, garaj, 110 mp, mobilat/nemobilat. Telefon 0788.339.129. (8357585)

VÂNZĂRI APARTAMENTE PATRU CAMERE

Vând apartament ultracentral, la casă, etaj I, compus din: 5 camere + dependințe, 219 mp, balcon și terasă, fără garaj, preț 67.000 Eu. Informații telefon 233797 sau 0742.769.291. (15265)

Vând apartament 4 camere, 2 băi, 2 balcoane, gresie, faianță, termopane, aranjat tip occidental, bloc nou, zona Fortuna, Vlaicu. Telefon 0721.999.176, 348598. (9155470)

Vând apartament ultracentral, lângă P-ța M. Viteazul, 4 camere, 2 băi, ocupabil imediat. Telefon 0721.274.191; 254548. (15406)

VÂNZĂRI CASE

Vând APARTAMENT LA CASĂ, 288 mp și SPAȚIU COMERCIAL, 100 mp, cumpărate cu Legea 112, str. I. C. Brătianu nr. 7 (fosta 30 Decembrie). Telefon 0722.613.133. (15063)

Vând vilă, zona Spitalului Județean, 135.000 Euro, 250 mp, teren 400 mp. Telefon 0744.987.736. (15128)

Vând VILĂ DEOSEBITĂ, complet utilată (mobilată) ultramodern, în Mureșel, ARADUL NOU, 300.000 Euro, negociabil sau 230.000 Euro, negociabil, nemobilată. Telefon 0722.381.749. (13072)

Vând casă mare, nouă, cu spațiu comercial, termopane, încălzire centrală, Grădiște, Orient 58. Telefon 256769, 0722.239.242. (14937)

Vând vilă ultramodernă, în Zădăreni - central, toate utilitățile, 2.000 mp. Telefon 413031. (14925)

Vând sălaș, sat Sederhat nr. 124. Informații telefon 0723.256.800. (8155491)

Vând casă cărămidă, grădină, acareturi, Confecții, 22.000 EU. Telefon 228640. (15124)

Vând casă Sânicolau Mic (hadă), preț 10.000 EU negociabil. Telefon 0766.741.323. (15143)

Vând casă de vacanță renovată, Săvârșin, pa Valea Troaș, 4.000 mp, preț 11.000 USD. Telefon 0740.069.907. (15168)

Vând casă modestă, 750 mp, preț rezonabil, str. Livezilor nr. 11, Poltura. (15180)

Vând urgent casă, 3 camere, terasă, + teren 723 mp. Micălaca, str. Renașterii nr. 42B. Telefon 0721.599.721. (15199)

Vând casă mare, anexe, apă, gaz, 1.180 mp, Bujac, zonă neinundabilă, 39.000 Eu, negociabil. Telefon 0723.375.677; după ora 20 - 349276. (15069)

Vând apartament la casă, zona Gării, cumparat - intabulat cu Legea 112, parchet, gresie, faianță, gaz și garaj, 21.000 Eu, negociabil. Telefon 0722.353.495 sau 0257-235790. (15069)

Vând casă mare, în Târnova nr. 25. Informații 251800 seara. (15206)

Vând 1/2 casă central (3 camere, bucătărie, cămară, baie, WC, pivniță, garaj, gaz metan), 45.000 Eu. Telefon 0723.745.210. (15264)

Vând casă cărămidă, 3 camere, hol, baie, bucătărie, cămară alimente, curte, vie, fântână, trifazic, gaz stradal, zonă liniștită, Fintînele, vizibilă zilnic, 14-21. Telefon 0721.126.193. (15273)

Vând casă, șapte camere, ideal pentru birouri, pensiune, etc. Telefon 0722.281.019. (15283)

Vând casă familială, proprietate privată, 2 clădiri, grădină 1.400 mp, cartierul GAI, 40.000 Euro, negociabil, eventual plata în două rate. Telefon 274118. (12983)

Vând casă mare, centrală, în Vladimirescu, str. Progresului nr. 92, utilități, posibilități privatizare. Telefon 515281. (14858)

Vând apartament la casă, 4 camere, 2 băi, Legea 112, curte comună, confort deosebit, încălzire proprie gaz, garaj, zonă centrală, front stradal 15 m. Telefon 250308, 0722.692.973. (13996)

Vând casă din cărămidă mare cu tot confortul, anexe, 2 grădini, apă curentă, curent trifazic, și 0,5 ha pământ arabil în localitatea Gurahonț. Informații la telefon 267131; 0740.107.589, după ora 16. (14973)

Vând casă 3 camere, bucătărie, baie, toate faianțate, gresiate, anexe, garaj mansardat, grădină, în suprafață totală de 2000 mp. Informații la 0740.107.597; 0740.839.157, în localitatea Șag. nr. 504. (14974)

Vând apartament la casă (Piața Catedralei), 3 camere + dependințe, 160 mp, gaz, acces auto, preț 30.000 Euro. Telefon 0257-284793. (15134)

Vând casă Pecica central, 4 camere, multiple anexe, 15.000 EU negociabil. Telefon 0257 - 469920. (15089)

Vând casă Cicir, șoseaua principală, încălzire gaz, grădină 1500 mp. Telefon 216405. (13996)

Vând casă, posibil privatizare sau închiriez, preț negociabil, str. Emil Gârleanu nr. 2, vizavi cu Liceul UCECOM. Vând casă pe str. Cardoș nr. 2, preț negociabil. Telefon 280524. (14642)

(Continuare în pagina 13)

IMPORTANT
Pentru
ELEVI, PĂRINȚI și CADRE DIDACTICE

Tipografia Mediagraf

execută și vinde la preț de producător
caiete școlare (dictando, matematică, muzică etc) cataloage, carnete de elev, condici de prezență

Informații și comenzi zilnic între orele 8-14 la sediul din str. Feleacului F.N. (lângă Complexul Jackson) sau la tel. 250.902; fax 250.920.

(Urmare din pagina 12)

Vând urgent casă la Conop DN spre Deva, suprafața 3711 mp, preț 6.500 EU negociabil. Informații la telefon 0257 - 218207, seara. (14730)

Vând, închiriez, imobil, 16 camere, pe str. Ceaikovski. Telefon 0722.372.699; 0257-211135. (14816)

Vând casă, central, str. Bariției, 5 camere, 2 băi, garaj, pivniță, bună privatizare. Telefon 0724.260.920. (14911)

Vând casă în Grădiște tot confortul, piscină. Telefon 0257 - 276782, 0744.216.707. (15281)

Vând casă mare în localitatea Vînători, la șosea, pivniță, cotețe, grajd mare, anexe, curte, grădină mare cu pruni. Telefon 530166. (15284)

Vând casă sat Horia, nr. 33, vizibilă zilnic orele 16-22. (15307)

Vând 2 imobile alăturate, ambele cu etaj, în stare de degradare, cu 12 camere fiecare, str. Florilor nr. 1 și 3, zona Piața Veche, preț negociabil. Telefon 0744.809.517. (8357573)

Vând casă modestă cu teren 720 mp, str. Petru Rareș, 37.000 EU negociabil. Telefon 0722.238.837. (15301)

Vând casă cărămidă, Grădiște, compusă două apartamente, grădină. Telefon 349542. (15296)

Vând casă 30 km Arad, 3.000 EU negociabil. Telefon 0745.263.175. (15319)

Vând casă în Vladimirescu, str. O. Goga, nr. 27, 4 camere, bucătărie, telefon, grădină mare, gaz + apă. Telefon 514876, 0744.173.202. (15343)

Vând casă Aluniș, nr. 95, 15 km Arad, toate utilitățile. Telefon 0740.430.039. (15358)

Vând casă mare și grădină mare, sat Țipari, nr. 18. Telefon 520798. (7794546)

Vând casă Chișineu Criș, zonă centrală, toate utilitățile, str. Ciocârliei, nr. 14. Telefon 0744.987.341. (7794545)

Vând apartament ultracentral (V. Goldiș), la casă, 2 familii în curte mare, posibilități separare. Telefon 0721.274.191; 254548. (15406)

VÂNZĂRI SPAȚII

Vând sau închiriez HALĂ NOUĂ în Aradul Nou, mp 2000 + 320, CU BIROURI și VESTIARE. Telefon 0745.664.835, 0745.664.834. (15225)

VÂNZĂRI TERENURI

Vând loc casă, Șiria, 12 ari, 16.000.000 lei. Telefon 531367. (6161388)

Vând grădină 1.500 mp. Informații str. Prunului nr. 103, Grădiște, Arad. (15242)

Vând terenuri intravilane, diverse suprafețe, bun construcții. Telefon 213192, 0722.257.409. (15223)

Vând teren intravilan, zona Liceul Industrial 2, preț 12. Euro/mp. Telefon 0722.372.699; 0257-211135. (14816)

Vând 2 grădini, 1 ha pădure în comuna Șilindia, jud. Arad. Informații la telefon 282751, 233628, Arad. (15222)

Vând 4 ha teren arabil extravilan și 0,40 ha intravilan, la șosea în centrul comunei Șimand. Telefon 274533. (15351)

Vând 22.000 mp parcelabil zona industrială Sere-Grădiște. Telefon 0745.365.755, 285249. (15365)

Vând 1.500 mp zonă rezidențială Grădiște. Telefon 0722.316.378. (15365)

Vând parcele de teren pentru garaje, Arad, str. Obedenaru nr. 3. Telefon 0721.222.058. (15411)

Vând teren 2.800 mp, Arad, str. Ileana Cosânzeana, 60 m front stradal, posibil și 1/2 din suprafață dacă există cerințe. Informații telefon 0721.222.058. (15411)

VÂNZĂRI AUTO

Vând Dacia Berlină nouă, 0 km. Telefon 0740.024.293. (13962)

Vând FORD SIERRA, 1991 (cu portbagaj), înmatriculat 20.07.2003 prin recarosare; piese pentru: VW SANTANA, OPEL ASCONA; OMEGA, FORD SIERRA, ESCORT 1,8 Diesel. Telefon 218909, 0722.295.928. (15288)

Vând Audi B4, 1994, 1,9 TDI, recent înmatriculat; Opel Vectra 1,7 TD, 1995 și Ford Fiesta, 1988. Telefon 0744.552.160. (15289)

Vând camion Mercedes 8,5 tone util, înscris, CIV, an 1987, cu motor 6 în V, defect arbore cotit. Telefon 0744.797.824. (15351)

Vând Dacia 1310, nouă, câștigată la Loto. Telefon 0744.597.403. (14850)

Vând autoturisme Dacia, stare foarte bună, la schimb cu Dacia avariată + diferență. Telefon 0745.702.450. (14982)

Vând autodubă IVECO; OPEL SENATOR Automatic. Telefon 0723.253.651. (15200)

Vând Dacia 1300, multe îmbunătățiri, acte la zi, preț 550 Euro, negociabil. Telefon 0721.060.093. (15203)

Vând Opel Omega Break, roșu, an 1990, benzină, alarmă, central, CAS, boxe, 3.150 Eu, negociabil. Telefon 0723.375.677. (15069)

Vând Mercedes 500 SE, an 1990, full extras, gri metalizat, stare excepțională, preț 6.250 Eu, negociabil. Telefon 0766.776.449. (15238)

Vând Peugeot 305 Combi, an 1986, motor 1900 Diesel, consum 6%, preț 3.500 Eu. Telefon 0766.776.369. (15238)

Vând Dacia Papuc 2 locuri, an 2000, 2.600 Eu, negociabil. Telefon 270837. (15228)

Vând (dezmembrez) OLTCIT, DACIA 1300, CIV, numere noi. Telefon 0744.133.095. (15227)

Vând Renault 9, an fabricație 1983, persoană fizică, benzină, stare excelentă, preț 1.700 Euro, negociabil. Telefon 0257/218207. (14730)

Vând tractor U 650, după RK - Sântana. Telefon 463382. (7794183)

Vând Daewoo Tico, an 1998. Telefon 0744.825.872. (15331)

Vând Renault 21 Diesel, 1989, piese de Renault 18, Sânleani 168. Telefon 381537. (15333)

Vând tractor U 650 și L 445, stare bună. Telefon 462431. (7794184)

Vând motor Mercedes Cobra 240 D, stare bună, 450 USD. Telefon 0740.146.940. (15357)

Vând caroserie Mercedes Cobra completă, stare bună, 450 USD. Telefon 0740.146.940. (15357)

Vând tractor U 650 stare bună de funcționare, preț negociabil la vedere + una remorcă auto, stare perfectă, comuna Mișca. Telefon 0744.937.568. (15370)

Vând Dacia Papuc izotermă, stare foarte bună, 1.200 Euro. Telefon 216040, 0722.403.339. (15311)

Vând Dacia Papuc izotermă, stare excepțională, 2.200 Euro. Telefon 216040, 0722.403.339. (15311)

Vând Mercedes Diesel, model 124, 2000 cmc, an fabricație 1993, stare ireproșabilă, 8.300 Euro, negociabil. Telefon 0744.788.309. (15313)

Vând BMW 730i, cu instalație gaz, originală, din fabrică, acte Italia, model „90", 1.500 Euro. Telefon 0722.353.495. (15414)

Vând Dacia Papuc, 5 locuri, 50.000 km, an 1998, stare perfectă, 2.250 Euro, negociabil sau schimb cu Dacia Berlină. Telefon 0745.489.918. (15392)

Vând urgent semănătoare grâu pentru tractor 445, germană, 25.000.000 lei. Telefon 0744.764.901. (15397)

Vând Dacia 1310, an 2002, stare excepțională, preț 3.450 Euro, negociabil. Telefon 0724.249.850; 273649. (15390)

Vând tractor U650, după RK, preț negociabil. Informații familia Crucean - Pecica, telefon 469151. (15387)

Vând Dacia Papuc 2 locuri, roșu, an 1999, stare foarte bună, acoperit fibră, 2.150 Euro, negociabil. Telefon 0745.489.918. (15392)

Vând Dacia 1310 TX, 1987, preț 35.000.000 lei, negociabil. Telefon 0745.619.445. (15404)

Vând Dacia 1310, an 1992, cu îmbunătățiri, 1.600 Euro, negociabil. Telefon 0722.531.527. (8357581)

Vând Dacia 1307, cu 5 locuri, an fabricație 1998. Telefon 272090; 0723.408.001. (8357576)

Vând Ford Mondeo, an fabricație 1995. Telefon 272090; 0723.408.001. (8357576)

Vând Dacia 1310, albă, an 1987, stare bună, preț 800 Euro. Telefon 229662; 0744.439.474. (8357574)

VÂNZĂRI ELECTRO

Vindem CASE MARCAT FISCALE, CÂNTARE ELECTRONICE și CONSUMABILE. Telefon 272727. (12891)

Vând la prețuri bune TELEVIZOARE COLOR, MAȘINI SPĂLAT AUTOMATE, CONGELATOARE, LĂZI și COMBINE frigorifice. Ofer garanție. Calea Radnei 153. Telefon 274600. (12970)

Vindem LĂZI, COMBINE FRIGORIFICE, CONGELATOARE, VITRINE, FRIGIDERE, MAȘINI DE SPĂLAT, TV COLOR, numerar sau în rate, prețuri foarte mici și negociabile, Calea Radnei nr. 225, telefon 259339, 0744.706.321, 563027. (14931)

Vindem CASE MARCAT FISCALE, CONSUMABILE, CÂNTARE ELECTRONICE. Telefon 211211, 281188. (c.)

Vând AGREGATE FRIG: CONGELATOARE, cameră frig. Telefon 0723.253.651. (15200)

Vindem TV COLOR, garanție, telecomandă, preț fix 2.450.000 lei. Telefon 349908. (12207)

Vând în rate TV color, mașini de spălat „modele noi". Telefon 251392. (15254)

VÂNZĂRI DIVERSE

Vând FĂINĂ BL 55, 7.500 lei/kg + TVA. Telefon 286378, 0724.266.289. (15405)

Vând GARAJ ULTRACENTRAL, cu extras CF. Telefon 0744.784.443. (14070)

Vând PLASĂ GARD ZINCATĂ, SÂRMĂ BALOTAT, PLASĂ RABITZ, CUIE, toată gama de SÂRME, str. VRABIEI 4. Telefon 289997. (14751)

Vând 2 mașini de cusut Singer mare (una cu talpă, una cu roată). Telefon 0257/520343 (seara 19-21).

Vând TABLĂ DECAPATĂ 1x1000x2000, 350.000 lei/coală, str. Vrabiei, nr. 4. Telefon 289997. (14751)

Vând MOBILĂ BUCĂTĂRIE, DORMITOR, LIVING, moderne, toate noi. Telefon 256769, 0722.239.242. (13318)

Vând UȘI și FERESTRE PVC cu geam termopan, orice dimensiune. Telefon 256769, 0722.239.242. (14937)

Vând BOLȚARI, calitatea I, 14 modele, prețuri negociabile. Telefon 0745.634.885. (10076)

Vând garaj autorizat în Alfa, zona bloc 75. Telefon 0744.337.766. (14921)

Vând BOLȚARI OMOLOGAȚI, beton și zgură, la cel mai bun preț. Telefon 0722.621.600, 0722.870.752; 283683. (c. 369)

Vând BALAST, NISIP, LEMNE FOC, la domiciliul clientului. telefon 241278; 0745.272.375. (15198)

Vând mobilier comercial: rafturi, tejghele, europaleți, mese, cântar semiautomat, pomi ornamentali. Telefon 0723.252.651. (15200)

Vând TERMOTECI, boilere, convectoare, calorifere, pompe de recirculare. Garanție. Telefon 0740.249.544. (15195)

Vând INSTALAȚII IRIGAT, ASPERSOARE prin picurare, prețuri mici și negociabile. Telefon 0257-214557; 0257-280998, Arad, B-dul Decebal nr. 17. (14892, 893)

Vând PUI de CARNE, diferite mărimi. Telefon 219283. (14765)

Lichidez gospodărie: bucătărie, frigider, dormitor, cuier hol, canapea, fotolii și măsuță TV. Telefon 0766.776.369. (15240)

Vând purcei. Telefon 286048, 0724.705.341. (14819)

Vând BOLȚARI VIBROPREȘAȚI 300x250x200 - 11.500 lei; 1mc-770.000 lei. Telefon 0257-281491; 0722.381.750. (15134)

Vând LEMNE FOC, NISIP, BALAST, la domiciliul clientului. Telefon 210771. (14583)

Vând 1 saltea Relaxa 2x0.80 m - 600.000 lei. Telefon 250819, după ora 17. (15276)

Vând 40 stâlpi de 0.80 cm ornamentali, pentru terasă, balcon. Telefon 233942, preț 50.000 lei/bucata. (8357571)

Vând MOBILIER pentru MAGAZIN. Informații telefon 0744.611.758. (15300)

Vând rochie mireasă, 2.800.000 lei, negociabil. Telefon 264990, 0740.469.977. (15297)

Vând cazan fiert țuică, din cupru, 300 l, nou și complet. Telefon 0257 - 514044. (15327)

Vând PULTURI, RAFTURI, CÂNTAR ELECTRIC, Sânleani 168. Telefon 381537. (15333)

Vând triplok, uberdek, liniare, în stare bună. Telefon 461733. (15339)

Vând 10 tone porumb boabe. Telefon 0722.301.782. (7793127)

Vând prune neculese, la preț negociabil, aproximativ 1,5 tone, localitatea Moroda. Telefon 0740.257.368. (7793126)

Vând contract locuință (zona Podgoria) 2 camere, baie, hol, șpais, 2 cămări și mobilă Topliță. Telefon 0740.285.041. (15359)

Vând cântar 2.000 kg, 4 vaci, 4 vițele, mânză 1 an și jumătate, scroafe gestante, un vier Dulok, 25 oi mame. Telefon 0722.571.342.

Vând baloți paie grâu. Telefon 0257/275585; 0721.594.426; 0721.545.487. (15391)

Vând garaj metalic autorizat, în Micalaca, lângă bloc 502-532. Telefon 219671; 0744.705.801. (15284)

CUMPĂRĂRI TERENURI, IMOBILIARE

Cumpăr garsonieră confort I sau II, plata pe loc, ofer între 5.000-6.500 Eu. Telefon 0740.578.437. (14942)

Cumpăr terenuri extravilane, fără intermediari, în Arad și în țară. Telefon 0723.252.374; 0257 - 230869. (10279)

Cumpăr apartament 2 camere, în Grădiște. Informații la telefon 229386. (8357579)

CUMPĂRĂRI ELECTRO

Cumpăr frigider, ofer 700.000, congelator, ladă, combină frigorifică, 1.200.000-1.500.000. Telefon 273965; 0721.838.968. (8155458)

CUMPĂRĂRI DIVERSE

Cumpăr pene. Telefon 0740.429.470, 210863, str. Ghe. Doja nr. 197. (14971)

Cumpăr 20-25 tone grâu, orz, orzoaică și porumb. Telefon 0745.037.225. (14916)

Cumpăr grâu. Telefon 0745.962.386. (15181)

Cumpăr GRÂU producție 2003, cantități nelimitate, 6.200/kg, posibilități primă. Telefon 0745.732.400. (13467)

Cumpăr cărți tipărite înainte de 1944. Telefon 338427. (15144)

Cumpăr pene și coarne de cerb. Telefon 210480, 0742.689.579. (15334)

Cumpăr țiglă veche de Jimbolia 253. Telefon 0745.402.690; 250522. (15346)

LOCURI DE MUNCĂ

RESTAURANT angajează BUCĂTAR (BUCĂTĂREASĂ), BARMAN(Ă) și FEMEIE de SERVICIU. Informații telefon 0722.639.554.

FABRICĂ de VOPSELE, angajează REPREZENTANT ZONAL. Salarizare atractivă. Informații, CV telefon/fax 0259/268047, 0257/236222. E-mail: comeso-color@zappmobile.ro (15337)

SOCIETATE COMERCIALĂ angajează CONFECȚIONERE. Telefon 0257-306.055, str. Feleacului nr. 1. (14922)

„FARAON" PECICA angajează MAISTRU CROITORIE și CONFECȚIONERE, salar până la 4.000.000 net + bonuri. Telefon 469524, 0744.594.466. (14884)

Angajăm PERSONAL pentru ACTIVITATE de CURĂȚENIE, sediu firmă. Telefon 0722.352.083. (f.3534632)

SC ROMLUX SA angajează pentru CENTRU de VÂNZĂRI din Arad, GESTIONAR. Condiții: vârsta minimă 21 ani, fără cazier, studii economice, experiența constituie avantaj. CV-urile se pot trimite până în data de 01.08.2003, la număr telefon 0257/212507. (15096)

Angajăm LĂCĂTUȘ-SUDOR. Telefon 0723.604.398. (15234)

SOCIETATE COMERCIALĂ angajează VOPSITORI CALIFICAȚI, salariu foarte atractiv. Telefon 278833. (15259)

„MADONA" LIPOVA angajează REPARATOR mașini de spălat, frigorifice; AUTOMECANIC. Telefon 0744.796.542. (14930)

DIALMA, str. Câmpul Liniștii 1 (în curte cu VAMA ARAD) angajează CONFECȚIONERE CALIFICATE și PERSOANE NECALIFICATE pentru învățarea meseriei de CONFECȚIONER TEXTIL. Telefon 306033. (14661)

SC HOINAR TRUCK SHOP SRL angajează VÂNZĂTOR piese AUTO import: stagiul militar satisfăcut, abilități comunicare, permis conducere categoria B, cunoștințe operare PC. Informații telefon 219892. (15186)

PAMBO PROD anajează TÂMPLARI PVC pentru montaj la domiciliul clientului și ȘOFER categoriile B, C, E, cu cunoștințe de mecanică auto. Informații la telefon 281185 sau str. Dorobanților nr. 18. (15152)

Angajăm OPERATORI mașini plastic și ELECTROMECANICI întreținere, domiciliați în Arad, preferabil Vlaicu. Documente la sediu, incinta ROMÂNIA COMBI, str. Câmpul Liniștii, nr. 1, orele 9-19. (15303)

SC EROSTAR angajează AGENT VÂNZARE și LIVRARE. Telefon 0742.027.864. (15316)

Angajăm urgent MECANIC AGRICOL, salariu motivant. Telefon 228320. (15318)

SOCIETATE angajează VÂNZĂTOARE. Telefon 281349. (15317)

SC MILI - PAN angajează BRUTAR sau AJUTOR BRUTAR, str. Cardoș, nr. 8. Telefon 0721.448.215, 0257/281044. (15324)

Angajăm BARMANĂ. Telefon 0745.080.304. (15329)

Angajez BRUTAR, Bujac, str. Petru Maior 1/8. Telefon 274360. (15332)

Caut FEMEIE, ÎNGRIJIT COPIL de 2 ani, perioada 1 an, în AUSTRIA. Condiții: prezentabilă, gospodină, nefumătoare, curată, fără obligații, iubitoare de copii, vârsta maximă 50 ani. Telefon 256543, până la ora 16. (15336)

Angajăm CASIER cu cunoștințe operare PC, program flexibil. Telefon 0788.311.180. (15347)

SC angajează PERSONAL, fete și băieți cu spirit de echipă și comunicare. Telefon 0740.511.404, 218757. (15348)

Angajez PERSOANĂ SERIOASĂ pentru Piața Fortuna (haine). Telefon 0721.379.673. (15350)

SC SILVANIA IMPEX SRL angajează CONFECȚIONERE. Salariu atractiv. Oferim bonuri de masă. Telefon 279624, str. Renașterii, nr. 60 (Micălaca). (15355)

(Continuare în pagina 14)

(Urmare din pagina 13)

Angajăm PERSONAL cu experienţă: CTC-ist, CONFECŢIONERE, TRIPLOK, liniar, uberdek, manual. Salar 7.500.000 lei. Telefon 279148. (15356)

STAFF COLLECTION angajează VÂNZĂTOARE. Interviul - magazinul ZIRIDAVA, etaj 2, ora 9, vineri - 1 august. Informaţii telefon 0745.878.806. (15372)

STEFANO COMP. angajează ŞOFERI DISTRIBUITORI, permis categoriile B şi C. Telefon 0744.640.411. (15386)

Angajăm tineri/tinere, absolvenţi liceu, elevi, şomeri, MUNCĂ TEREN, RELAŢII CU PUBLICUL. Telefon 0721.471.418. (15382)

SC „EFICIENT-M" SRL angajează ÎNGRIJITOARE PENTRU CURĂŢENIE. Telefon 0257/515076; 0744.555.112. (15381)

Angajez SPĂLĂTORI AUTO şi BARMANIŢE, str. Petru Rareş nr. 98. Telefon 0742.781.781. (8357582)

SC ATLASSIB SRL angajează: ŞOFERI TRANSPORT PERSOANE, permis de conducere categoriile BCDE, vechime minim 5 ani ca şofer, domiciliul în ARAD, telefon. Relaţii la telefon 0269/224101; 0269/231012 interior 391 sau 323. (15412)

PRESTĂRI SERVICII

Executăm BETONĂRI, TENCUIELI, zugrăveli, REPARAŢII acoperişuri, acceptabil. Telefon 211646; 0740.994.503. (13887)

SILDOR PROD.
Reparaţii montaj, FRIGORIFICE şi AER CONDIŢIONAT. Vânzări VITRINE, RAFTURI şi CAMERE FRIGORIFICE, NOI. Telefon 0257-349121, 0257-270622. (c. 32)

AUTOMATIC SERVICE repară MAŞINI SPĂLAT AUTOMATE, domiciliu. Telefon 259146; 0744.241.398. (15396)

Şcoala şoferi, col. RUSU, B-dul Decebal 18, asigură 30 ore conducere. Telefon 283696. (15140)

IZOSTRUCT execută HIDROIZOLAŢII, garanţie 10 ani. Telefon 0722.262.147, 258376. (15270)

Firmă, execută LUCRĂRI FORAJ FÂNTÂNI, la preţ avantajos. Telefon 0745.383.703. (15315)

MONALISA MOBIL execută TAPIŢERII la comandă şi REPARAŢII. Telefon 0742.968.943; 288330. (15371)

DIVERSE

Pierdut GEANTĂ MARO, cu acte firmă. OFER RECOMPENSĂ. Telefon 0722.295.345; 273139. (15415)

Cea mai AUTENTICĂ, RENUMITĂ şi VESTITĂ TĂMĂDUITOARE,

VALERIA ZENA,
prezentă în Arad, la cerinţa arădenilor o găsiţi la telefon 0257-262935; 0744.288.220. (15201)

TAMARA,
lucrează cu har sfânt în orice probleme. Alexandra mulţumesc Tamarei din suflet, mi-a salvat viaţa am fost la doctori şi preoţi dar în zadar pe zi ce trecerea mă topeam, am apelat la Tamara, din prima şedinţă mi-a scors argintul viu, mi-l trimisese fosta soacră prin farmece, acum sunt bine şi mulţumită. Telefon 0257-368624, 0723.421.156. (15202)

Sunt Luminiţa din Satu Mare prin intermediul acestui ziar transmit un mesaj de mulţumiri adevăratei făcătoare de minuni, doamna
AURELIA ARDELEANCA
care cu har şi pricepere mi-a reunit familia despărţită de mai mult timp. Telefon 263951, 0723.924.535. (15197)

Cea mai puternică tămăduitoare din sud-estul ţării
VALENTINA,
vine în ajutorul dumneavoastră cu leacuri şi descântece, are o vastă experienţă de a dezlega farmece şi blesteme, scoate argintul viu, vindecă epilepsia, impotenţa, ajută în afaceri. Telefon 0721.564.457; 0257 - 231258. (15125)

TURISM

TURISM - LITORALUL ROMÂNESC, 1.400.000 - 8.625.000 lei, Bd. Revoluţiei nr. 44. Telefon 338493. (14355)

OFERTĂ SPECIALĂ! GRUPURI 30-40 persoane, reducere 5-15%, GRECIA 80-200 Eu. Bd. Revoluţiei nr. 44. Telefon 338493. (14355)

OFERTĂ TURISTICĂ în staţiunea EFORIE SUD, hotel 3 stele. Telefon 281036. (c. 48)

OFERTE TURISTICE de EXCEPŢIE. Telefon 253434, 281336. *www.siriustravel.ro (15290)*

ÎNCHIRIERI

Închiriez (ofer) apartament două camere, mobilat, Micalaca - Orizont, 100 Euro/lună, termen lung. Telefon 0745.558.847; 0257/259754. (15385)

Închiriez (ofer) apartament 2 camere, mobilat lux. Telefon 0722.622.676. (14929)

Închiriez apartament 2 camere, ultracentral, nemobilat, posibil privatizare. Telefon 0745.157.802, 210657 int. 116. (15263)

Pensionară, primesc eleve în familie, ultracentral. Telefon 0257 - 280087. (15207)

Închiriez (ofer) SPAŢIU COMERCIAL, str. Unirii (vis-a-vis de Banca Transilvania). Telefon 0722.238.837. (15301)

Închiriez (ofer) apartament, Bd. Revoluţiei, 145 mp. Telefon 270176, 0745.529.407. (15292)

Dau în chirie cameră mobilată, confort, preţ accesibil. Telefon 0257 - 240642. (15314)

Ofer (închiriere) HALĂ NOUĂ, 200 mp producţie, cu toate dotările, apropiere şoseaua Arad - Oradea. Telefon 0742.069.761; 0257 - 286633. (15321)

Închiriez (ofer) SPAŢIU COMERCIAL amenajat, 150 mp central. Telefon 0722.226.333. (15322)

Iau 2 fete în gazdă, Fortuna, după ora 18. Telefon 241637. (15369)

Închiriez pivniţă 30 mp, ultracentral, pentru DEPOZIT. Telefon 0721.759.392; 0722.419.337. (15375)

Dau apartament în chirie, 4 camere, zona Vlaicu, „5 colţuri", fără avans sau garanţie. Telefon 0742.952.170. (15392)

Ofer chirie una sau două camere. Telefon 276228. (15400)

Ofer pentru închiriat, pe termen lung, apartament central, 2 camere. Telefon 244709. (8357583)

Ofer spre închiriere apartament două camere + garaj, zona Miorita. Informaţii telefon 0744.295.963 sau 271938. (8357575)

Ofer spre închiriere apartament, 160 mp, cu demisol 90 mp, posibil privatizare, str. 1 Decembrie 1918 nr. 4, vis-a-vis Astoria. Informaţii telefon 0721.222.058. (15411)

PIERDERI

Pierdut legitimaţie acces IMAR, pe numele Iovită Dumitru. O declar nulă. (15380)

Pierdut carnet de membru CARP Arad, nr. 16136, pe numele Soos Elisabeta. Îl declar nul. (8357580)

Pierdut concediu medical, perioada 22-25 iulie 2003, eliberat de Dr. Hrimiuc Minodora, pe numele Creţiu Daniela. Îl declar nul. (15410)

✝ DECESE ✝

Cu adâncă durere în suflet, anunţăm încetarea din viaţă, după o lungă suferinţă, a celei care a fost o bună soţie, soră şi mătuşă iubitoare
SIGHETE VIORICA,
în vârstă de 66 ani. Înmormântarea va avea loc din str. Gelu 48, la Cimitirul Grădiste, joi, 31 iulie 2003, ora 14. Veşnic îndoliat, soţul, sora, fratele, nepoţii şi cumnatul.

Cu adâncă durere în suflete, anunţăm încetarea din viaţă a scumpei noastre mamă, soacră şi bunică,

HAŢEGAN ILINCA (MIA),
în vârstă de 68 ani. Înmormântarea va avea loc astăzi, 30 iulie 2003, ora 15, de la Capela Cimitirului Micălaca. Ne vom vedea în veşnicii. Fiica LIDIA, ginerele GHIŢĂ şi nepoata ANDREIA, îndoliaţi.

Îndurerata familie anunţă încetarea din viaţă, după o grea suferinţă, a celui care a fost
ŞTEFAN IACZKO,
în vârstă de 69 ani. Înmormântarea va avea loc astăzi, 30 iulie 2003, la Cimitirul Catolic din PECICA. „La patul tău de suferinţă/ Ţi-am fost alături cu credinţă/ Te-am ajutat să te ridici/ Dar tu m-ai părăsit pe veci." Adio dragul şi bunul nostru. Vei fi mereu în inimile noastre. Soţia VIORICA, fiii TIBI şi ZOLI cu familiile.

✝ SERVICII FUNERARE ✝

RO STYL COMPANY
SERVICII FUNERARE COMPLETE
PRODUCĂTOR SICRIE
ARAD, STR. M. EMINESCU 22, TELEFON 214.422
Magazin deschis şi noaptea
OFERIM
- SICRIE 10 MODELE DE LA 500.000 LA 3.600.000
- SICRIE LUX 4 MODELE DE LA 4.500.000 LA 20.000.000
- LENJERIE DECES 6 MODELE DE LA 300.000 la 2.000.000
- CRUCE, LUMÂNĂRI, PROSOAPE, BATISTE, MÂNERE şi ŞURUBURI SICRIU

OFERTĂ SICRIU FAG CRUCE RESPETE 1.500.000
APELÂND LA SERVICII: ÎMBRĂCAT, FORMOLIZAT ŞI TRANSPORT BENEFICIAŢI DE 15% REDUCERE LA SICRIU
TRANSPORT INTERN ŞI INTERNAŢIONAL
▼PLATA ŞI DUPĂ ÎNCASAREA AJUTORULUI DE ÎNMORMÂNTARE.
PĂREREA DVS. CONTEAZĂ!
TELEFON 0744.690.121

IN MEMORIAM "KUKI"
Servicii Funerare Complete
Str. M Eminescu Nr.4
ÎN CURTE
Tel:211.929 - 0723.343.964
Magazin deschis la orice oră
OFERĂ:
SICRIE 10 modele de la 600.000 - 2.800.000
SICRIE LUX 6 modele de la 3.600.000-10.500.000
SICRIE import 70.000.000 lei
Mânere. şuruburi accesorii
LENJERIE 7 modele de la 350.000 - 1.400.000
GRATUIT ! ! ! !
Transportul sicriului la domiciliu
ÎNBĂLSĂMATUL
Plata în Rate ! ! !
Transport Intern şi Internaţional

✝ CONDOLEANŢE ✝

„Mai sus de stele şi de nori/E veşnicia tuturor/Acolo este veşnic Rai/Când sufletul de-aici ţi-l dai/De-acasă tu când ai plecat/Rămas bun noi ne-am luat/N-am ştiut că cruda moarte/Te va despărţi de toate". Tristă şi neuitată este ziua în care Dumnezeu ne-a despărţit de iubitul nostru naş,
preot STĂNESCU CLAUDIUS LEONARD.
Suntem alături de naşa noastră MARIA şi copii. Familia ŞOICA LIVIU şi EUGENIA cu copiii şi părinţii. (15341)

Regretăm dispariţia fulgerătoare a
preotului STĂNESCU CLAUDIUS LEONARD
care a slujit vreme de 31 de ani Parohia Andrei-Şaguna. Transmitem sincere condoleanţe familiei îndoliate. Conducerea Primăriei ZIMANDU-NOU. (15442)

Un ultim rămas bun pentru cel care a fost preotul şi duhovnicul nostru

preot STĂNESCU CLAUDIUS LEONARD.
Dumnezeu să-l odihnească! Familiile DRĂGOI IOAN şi ARDELEAN VIORICA. (15352)

Un ultim rămas bun pentru iubita noastră
CARNARU CORNELIA
născută DANCI. Din partea fratelui ALEXA DANCI cu familia. (15373)

Asociaţia de proprietari din Calea Romanilor 20-22, bloc E2 aduce un ultim omagiu familiei îndurerate profesor BOŞCAIU cu trecerea la cele veşnice a celei care a fost
profesor RAFILA BOŞCAIU.
Dumnezeu s-o ierte! (15383)

Suntem alături de familia CIOARA HAŢEGAN în aceste momente grele ale despărţirii de mama dragă
HAŢEGAN ILINCA.
Verişorii DANA, DAN şi ALEX DUMA. (15384)

Împărtăşim durerea preotesei MARIA şi a copiilor TIBERIUS şi ANTONIA în aceste grele momente pricinuite de decesul
preotului STĂNESCU CLAUDIUS LEONARD.
Dumnezeu să-l ierte şi să-l odihnească în pace! Familia preot GOMBOŞ FLOREA. (15388)

Ne alăturăm durerii familiei STĂNESCU şi transmitem un ultim omagiu celui ce a fost
preot STĂNESCU CLAUDIUS,
plecat prea timpuriu dintre cei dragi. Sincere condoleanţe familiei îndoliate. Dumnezeu să-l odihnească în pace! Familia MĂNUILĂ ALEXANDRU. (15389)

Colectivul de cadre didactice de la LICEUL TEOLOGIC BAPTIST este alături de LIDIA CIOARA HAŢEGAN în încercarea prilejuită de trecerea în veşnicie a mamei. Dorim mângâierea lui Dumnezeu să-i umple inima, cu nădejdea revederii în veşnicii. (15389)

Colectivul „SCA LEGUMICOLA PECICA" SA este alături de doamna IACZKO VIORICA în durerea pricinuită de decesul soţului său. Sincere condoleanţe familiei îndoliate. (15394)

Împărtăşim durerea familiei WESSER în aceste grele momente datorate încetării din viaţă a celui care a fost şi va rămâne în inimile noastre,
RUDY WESSER,
un mare coleg, prieten şi om de mare valoare. SĂVULESCU ADRIAN şi prietenii. (15407)

✝ COMEMORĂRI ✝

Azi se împlinesc 3 ani de la decesul iubitului nostru soţ, tată, bunic, unchi

CORENIUC PETRU
din VLADIMIRESCU. Dumnezeu să-l odihnească în pace! Nu te vom uita niciodată, soţia MARIA, fiul LIVIU şi fiicele MARIA şi OLGA. (15417)

Au trecut 7 ani de la decesul dragului nostru soţ, tată şi bunic
col. (r) RAŢIU ALEXANDRU.
Dumnezeu să te odihnească! Familia. (15309)

Cu adâncă durere anunţăm că se împlinesc 6 săptămâni de când a trecut în nefiinţă cel care a fost
ec. LICUŢĂ ROMULUS,
soţ, tată, bunic. Parastasul va avea loc duminică, 3 august, ora 13, la Biserica Ortodoxă din Cimitirul Pomenirea. Dumnezeu să-l odihnească în pace! (15423)

Cu durere şi dor ne amintim că au trecut 4 şi 5 ani de când ne-au părăsit dragii noştri

PANTEA ADRIAN, PANTEA GHEORGHE
fiu şi tată. Vă păstrăm vie amintirea în sufletele noastre. Dumnezeu să vă ierte! Mama şi soţia VICTORIA, fratele şi fiul OVIDIU cu familia. (15335)

Cu adâncă durere în suflet anunţăm trecerea a 6 săptămâni de la decesul soţului, tatălui şi bunicului iubit
DRĂGHESCU PAUL.
Parastasul va avea loc joi, 31 iulie, ora 11, la Catedrala Ortodoxă (Piaţa Mare). Dumnezeu să-l odihnească! Familia îndurerată. (15338)

Pios omagiu pentru
NEGRĂU GHEORGHE,
din SOCODOR, pensionar CFR. Familia. (15393)

INTERNET NON–STOP!

NET cafe

11 posturi de lucru Compaq, Pentium 4, ecran extra plat, DVD, placă audio!

Arad, str. Eminescu 55-57 (casa Jelen, în curte)

(c.305/2003)

CONFORTUL TERMIC ARE UN SINGUR NUME!

IMMERGAS CENTRALE TERMICE

NUMĂRUL 1 ÎN ITALIA, ACUM ȘI ÎN ROMÂNIA!

CALITATE ŞI SIGURANȚĂ LA UN PREȚ IMBATABIL!

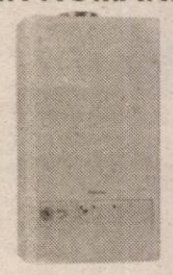

În toate magazinele specializate în instalații

(2639089)

Societate comercială italo-română

angajează personal

cu profil confecții textile, având sediul în Arad, zona industrială de vest

pentru următoarele meserii:

- primitor-distribuitor la magazie
- ambalator produse
- călcător produse

Transportul se asigură de firmă.

Relații la tel. 227.344.

(2639076)

S.C. LIPOMIN S.A. tel/fax 0257-563.093

oferă spre vânzare **APĂ MINERALĂ NATURALĂ, marca LIPOVA**

carbogazoasă și plată, la sticlă de 1 litru, PET 0,5 l, 1,5 l, 2l

prin punctele de vânzare (desfacere a apei minerale LIPOVA):

1. Arad - Str. I.R. Șirianu nr. 15, persoană de contact: Marcu Jorjeta,	tel. 281.162
2. Arad - Str. Fragilor nr. 6, persoană de contact: Țigan Gheorghe,	tel. 289.073
3. Arad, str. N. Titulescu bl. 334, ap.19, persoană de contact: Șops Lucreția,	tel. 0745.500.946
4. Arad - Str. Griviței nr. 22, persoană de contact: Henegar Aurelia,	tel. 251.170
5. Arad - Str. P. Sporturilor nr.10, bl. 25, ap.39, persoană de contact: Cândea Bujor,	tel. 231.370
6. Arad - Str. Ciocârliei nr. 9, persoană de contact: Bulz Maria,	tel. 286.139
7. Arad - Str. Caransebeș nr. 26, persoană de contact: Roman Maria,	tel. 288.647 sau 288.009
8. Arad - Str. Arinului nr. 36, persoană de contact: Engler Tița,	tel. 287.028
9. Arad - Distribuitor AF Andreea, persoană de contact: Stoica Claudiu,	Bd. Mărășești nr. 33 tel. 232.090.0744.158.620
10. Arad-Distribuitor S.C. Olimp S.R.L., persoană de contact: Meteș Olimp,	Str. Cocorilor nr. 5, bl. B, tel. 349 443 sau 0722.423.399
11. Arad - Distribuitor S.C. Eliezer S.R.L., persoană de contact: Chereș Cornel,	Str. O. Goga nr. 16+18, tel. 256.352

(3235818)

S.C. **BLACK SEA SUPPLIERS SRL** Importator direct

vinde din stoc

CENTRALE TERMICE: IMMERGAS

tiraj forțat	EOLO STAR	19.500.000
tiraj natural	NIKE STAR	16.885.500
	BIASI	
tiraj forțat		20.500.000
tiraj natural		18.300.000

RADIATOARE OȚEL

600 x 600	1.253.800
600 x 800	1.573.000
600 x 900	1.721.956
600 x 1000	1.850.945
600 x 1200	2.131.022

Prețurile sunt promoționale și conțin TVA.

ȚEVĂ cupru bară

φ15	34.276 / ml
φ18	48.258 /ml
φ 22	70.735 /ml

CAZANE VIADRUS

20 KW	20.600.000
25 KW	22.750.000
30 KW	24.900.000
35 KW	27.000.000

Relații la depozit: str. Ursului 21, tel. 271.052, 275.600

ȚEAVĂ și FITINGURI multistrat, fitinguri cupru, aer conditionat, baterii, țevi negre și zincate, profile pătrate și rectangulare, robineți, pompe, hidroforoare

(2639035)

OFERTA DE OFERTA MATROS 2000

La fiecare mp de...

PODELE LAMINATE

trafic intens 7,2 mm **204.900***

GRATUIT ...folia izolantă - grosime 3mm

LAMBRIURI MDF și PVC

Tel.:0267 / 349 888 , 0744 / 766 896

Arad, C. A. Vlaicu nr. 28-32

(înainte de stadionul UTA-fosta școală de șoferi)

*preț cu TVA

PROGES pentru amenajări interioare

Str. Dorobanți nr.55 Tel: 0257-282.021

PARCHET LAMINAT de la **167.000** lei /mp*

LAMBRIURI LAMINATE, TAVANE POLISTIREN

PROMOȚIA LUNII !

PARCHET CLICK 230.000 lei/mp*

*Preț fără T.V.A.

(c.166)

ABSOLUT NECESAR PENTRU VACANȚĂ!

CG & GC® Soluții IT Complete Pentru Bircul Dumneavoastră

+3 ACCESORII CADOU!**

ALCATEL 301

9 $*

ALCATEL 320

19 $*

SIEMENS A50

19 $*

NOKIA 3410

54 $*

OFERTA CONNEX - Reducere de 50% la orice tip de abonament până la sfarșitul anului (31 decembrie 2003). Oferta valabilă până la 31 iulie 2003.

DEALER CONNEX

*Prețurile nu includ TVA și sunt valabile doar pentru conectare în rețeaua Connex.

**Incarcator Auto, Husa, Hands-Free, în limita stocului disponibil.

B-dul Revolutiei nr.42, Telefon: 0257.236.565, E-mail: cgarad@cg-gc.ro

www.cg-gc.ro 0722.55.77 99 www.gsm4all.ro (c.a. 170/2003)

A păstra prospețimea în formă.

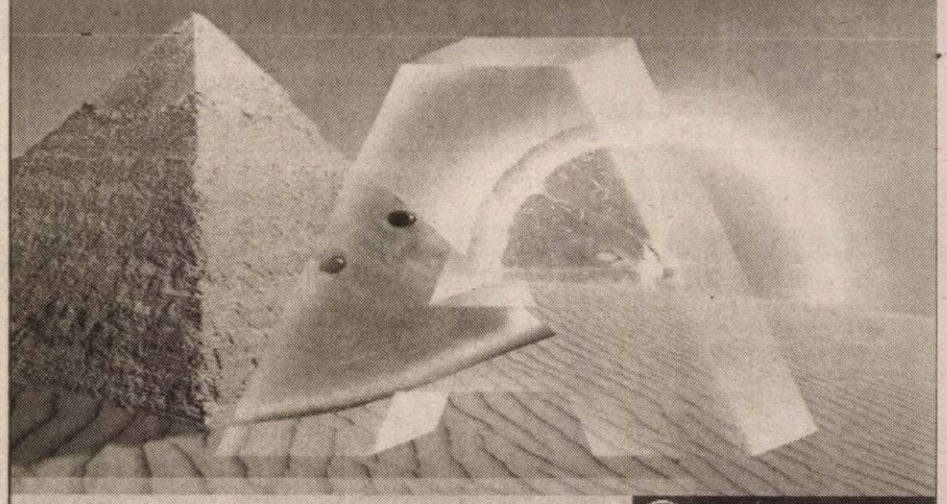

Bosch Electrocasnice

Prospețime de clasă A: Acum ai de la Bosch tehnologia inovatoare Anti-Bacteria și clasa de eficiență energetică A. Pereții interiori ai frigiderelor și combinelor frigorifice Bosch sunt tratați cu AgION, un compus natural pe bază de ioni de argint, menit să împiedice dezvoltarea și răspândirea bacteriilor și a microbilor. Riscul contaminării alimentelor este minim, iar sănătatea întregii tale familii este astfel protejată. Alege un frigider Bosch Anti-Bacteria si vei avea prospețime de vară cu consum energetic minim, totul în avantajul tău.
Pentru că e Bosch.

A | ANTI BACTERIA | AgION

BOSCH

(3534603)

S.C. SATLINE S.R.L. TELEFON 251.461, 0744/507.211 SHOW ROOM ARAD, Piata Mihai Viteazul - BL. M7 - PARTER

TÂMPLĂRIE DIN ALUMINIU ȘI P.V.C. NOU! RATE / 5 ani AVANS 0

CU GEAM TERMOPAN; PROFILE PVC TROCAL Germania; PROFILE ALUMINIU Grecia

(c.80)

Numai prin dealer autorizat

S.C. IATSA S.A.
ARAD
Calea Timișorii 127

DACIA

tel/fax: 287.366, 278.950, mobil 0744.618.140

(3534532)

- experiență, amabilitate, seriozitate, profesionalism
- vânzări la preț de fabrică autoturisme: **cash, rate, leasing**
- tinichigerie, vopsitorie, mecanică
- inspecții tehnice periodice
- piese de schimb de origine, suprastructuri

Clienților noștri le oferim o gamă largă de servicii gratuite.

SERVICE: garanții și post garanții

Vreți să cumpărați? EURO-CASSA S.R.L.

Nu aveți bani?

2.000 → 25.000 EURO

Apartament casă, teren, pământ etc.

EURO-CASSA
Telefon: 284.390
ORAR 8⁰⁰-17⁰⁰
B-dul Decebal nr. 2-4, cam. 211.
(S.C. PROIECT)

(2539078)

6% comision/an 100 luni durată de rambursare

MIG

Arad, str. Pădurii nr. 4
☎ 0257-256.189

Vă oferă **MATERIALE DE CONSTRUCTII**
cea mai bună calitate, la cele mai mici prețuri

- Sisteme Gipscarton ***RIGIPS***
- Tencuieli colorate ***KNAUF***
- Vată minerală ***ROCKWOOL***
- Parchet laminat
- Ciment de ***ALESD***
- Var de ***DEVA***
- Înlocuitor var ***BELGIA***
- Membrane bituminoase
- Șindrilă bituminoasă
- Cărămidă sticlă
- Ferestre de mansardă ***VELUX***
- Polistiren ***AUSTROTHERM***
- Geamuri, uși, plăci fibră sticlă, plăci bituwel, etc.

Asigurăm transport

PREȚURI NEGOCIABILE
la cantități mari acordăm *REDUCERE*

(c.)

(c.326)

Lia Ardelean

vă invită la Casa de Cultură a Sindicatelor să cumpărați

Mobilier divers

la prețuri acceptabile

RATE până la 36 de luni AVANS 0

Pe raza municipiului transport și montaj gratuit.

PROGRAM zilnic 8 - 18, sâmbătă 9 - 13.

(c.652)

TÂMPLĂRIE PVC cu GEAM TERMOPAN CALITATE GERMANĂ GEALAN Fenster-Systeme

ARAD, STR. CAIUS IACOB BLR
FOSTUL Mag. CĂMINUL (lângă BANC POST)

[RATE până la 5 ani avans zero]

Cel mai bun! Cel mai ieftin!

Tel: 0257-213.145, 0788.391.769, 0788.391.770, 0722.528.185

AMA GRUP INTERNATIONAL

!! CELE MAI MICI PRETURI !!

anvelope radiale **GOOD YEAR** și **SAVA**
(TURISME, CAMIONETE, CAMIOANE)
toata gama de anvelope **DANUBIANA**

6.990.000 lei

(C.A.434/2003)

ANVELOPA TRACTOR SPATE (14.00 - 38/8PR)

telefon: 0257.270.262
Arad, str. Câmpul Liniștii, nr. 1 (fost TOFAN GRUP)

CORAURA **CORAURA**
Telefon : 270525 Telefon : 270525

Rate fixe

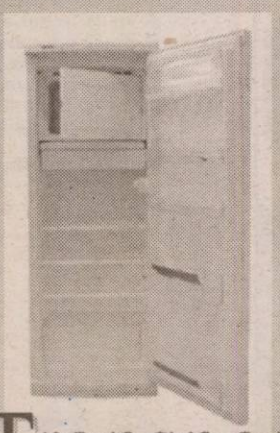

avantaje

- perioada maximă 3 ani
- fără girant
- avans 0%
- rate mici dobândă mică

(c.15/2003)

instalare gratuită

Transport GRATUIT în tot județul

S.C. MODA S.A.

Cunoscută firmă cu tradiție în domeniul confecțiilor îmbrăcăminte din Arad

Arad, str. Liviu Rebreanu 86

ANGAJEAZĂ

CONFECȚIONERE LA MAȘINA DE CUSUT
TINERI/TINERE NECALIFICAȚI
DORNICI SĂ ÎNVEȚE MESERIA DE CONFECȚIONER

ASIGURĂM:
● salarii atractive ● tichete de masă
● condiții de muncă deosebite într-un singur schimb
● asistență medicală la sediul societății
● spor vechime, premii

INFORMAȚII SUPLIMENTARE
la sediu sau telefon 256.265, int. 120.

(3401610)

WEST BANK S.A.
ARAD, B-dul Revoluției nr. 88
TELEFON: 284.888; FAX: 285.202
WESTERN UNION TRANSFER DE BANI ®
Cel mai rapid mod de a primi bani din toată lumea

ADEVĂRUL

Cotidian independent Arad

ASTRA VAGOANE CĂLĂTORI
Singurul producător de confort din domeniu
Str. Petru Rareș 1-3
Tel: 233.651 Fax: 258.168
e-mail: astra.calatori@astrac.rdsar.ro

Anul XV, nr. 3974

JOI, 31 IULIE 2003 ■ 16 pagini ■ 5.000 lei
e-mail: adevarul@arad.ro; adv.pub@arad.ro ■ http://adevarul.arad.ro

Publicație auditată de BRAT
Tiraj mediu zilnic vândut: 30 531

Ghinion

Doru Sava

„După cum vedeți sunt în plină formă. Colegii mei se așteptau poate să stau mai mult în concediu“ spune premierul abia întors din Germania unde i s-a făcut o intervenție chirurgicală. Dovada formei excelente a fost că iute a făcut o scurtă vizită de tăiat panglica privatizării la fostul Siderca-Călărași după care a trimis în teritoriu un lot de premii în cadrul competiției naționale: orașul/localitatea/județul meu e mai bine gospodărit decât al tău. Premiile au fost patru tractoare nou-noute făcute de UTB. Semn că guvernul este un client serios. Semnalul era pentru Landini virtual proprietar al Tractorului Brașov. Pentru că agricultura se descurcă și fără. Șeptelul sub formă de conserve de import a crescut ceva de speriat. Cel mișcător, ca urmare a microcipurilor de sub piele face să piuie scanerele Direcțiilor agricole. Dependenți de buletinul meteo mai ceva ca Hidroelectrica, „euro-fermierii“ noștri se descurcă cum pot: laptele îl beau porcii, porcii sunt mâncați de câini, câinii cu jujeul gros păzesc oile, acestea sunt mâncate de arabi și ei ne trimit ouă de struți că tot au fost declarați prioritate pentru drama Agricultura - ediția 2003. Cât despre cereale problema este deja rezolvată. Pe lângă cele un milion de tone de grâu pentru pâine vom importa tot fără taxe vamale 100.000 tone de orz, 500 mii de porumb și 12.000 tone de secară pentru furajarea animalelor. La urma urmei pentru ce să mai faci atâtea furaje. Înțeleg, înainte porumbul pe lângă că puteai pune de o mămăligă, ascundea calul și călărețul de neprieteni. Acum nu mai avem dușmani. Cu condiția ca președintele să nu mai acorde prea multe interviuri. Numai că lui Ion Iliescu îi place să povestească ca oricărui bărbat cu o experiență de viață ca a sa. Ultimul ghinion al lui Ion Iliescu se numește cotidianul „Ha' arez“, căruia i-a acordat un interviu. Și de aici un întreg scandal diplomatic. În loc să povestească despre copilăria sa de exemplu, președintele a gafat în chestiuni extrem de sensibile pentru izraelieni ca, Holocaustul și restituirea proprietăților evreiești. Evident că Tel Aviv-ul a protestat vehement și acum nu este mulțumit să constate doar surprinderea și mâhnirea președintelui că ziariștii i-au „interpretat în mod trunchiat afirmațiile“. Ca de atâtea ori până acum, iar ghinion. Degeaba traducerea gândurilor președintelui în comunicatul Cotrocenilor, degeaba clarificările prezentate și șeful diplomației și inițiativa de stabilire a „Zilei Holocaustului“ și extinderea studiului acestuia în unitățile de învățământ preuniversitar. Guvernul de la București este presat să ofere și el clarificările necesare. Ceea ce îl pune pe Năstase într-o situație absolut ingrată întrucât ar trebui să comenteze afirmațiile șefului statului.

(Continuare în pagina 5)

Proiect european pentru școlarizarea rromilor

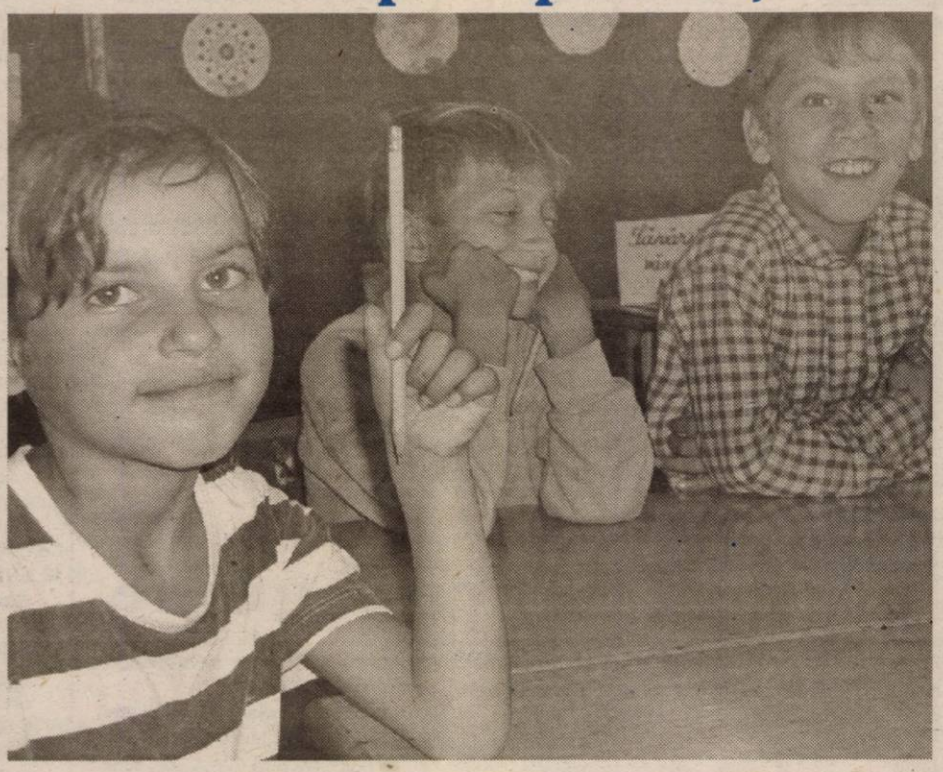

Săptămâna trecută a fost lansat oficial proiectul I.Ș.J. **„Școala și educația. Mijloc și metodă spre o societate multiculturală”**, realizat în parteneriat cu C.J.A., Casa Corpului Didactic, Centrul de Asistență Psihopedagogică, Asociația Învățătorilor, Asociația Domus Caritatis, Asociația Centrul Multicultural de Cercetare pentru Tineret, Societatea de Ajutor Maltez, Asociația Irkater.

Proiectul Inspectoratului Școlar Arad face parte din programul Ministerului Educației, Cercetării și Tineretului **„Îmbunătățirea accesului la educație a grupurilor dezavantajate cu focalizare pe rromi”** și este în valoare de 491.684 euro.

Repartizarea fondurilor în cadrul proiectului - pentru care au fost selectate cinci școli: Școala Generală nr. 2 Curtici, Școala Generală nr. 2 Pecica, Școala Generală nr. 2 Sântana, Școala Generală Șiria și Școala Generală Țipar - s-a făcut în funcție de prioritățile și obiectivele programului dar și a necesităților locale: pentru activitățile educaționale proiectate (66.450 euro), pentru reabilitare clădiri (298.552 euro), pentru achiziție mobilier și echipamente (74.694 euro), pentru mese calde gratuite pentru copii (19.800 euro), pentru activități de consiliere părinți, monitorizare, evaluare, auditare, discriminare. (22.095 euro).

Vasile Filip
Foto: Viorel Musca

(Continuare pagina 9)

Cine dezleagă misterul hecatombei de la Tauț?

Foto-reportaj de pe șantierul arheologic

Un mileniu de istorie ne desparte de cele mai vechi mărturii scoase la lumină de arheologii care au lucrat, și în vara aceasta, pe șantierul de la Tauț. Colectivul științific este constituit din **drd. George Pascu Hurezan**, directorul Complexului Muzeal Arad, **dr. Peter Hugel**, muzeograf arădean și arheologul clujean **dr. Adrian Andrei Rusu,** protagonistul interviului alăturat. Lor li s-au alăturat câțiva studenți ai Facultății de Istorie de la Universitatea Babeș-Bolyai. De asemenea, doi tineri istorici, absolvenți ai aceleiași școli, domnii **Vasile Mizgan**, profesor la Bistrița, și **Florin Mărginean,** amândoi împătimiți în slujirea muzei Clio.

Dana Todor

(Continuare în pagina 8)

După afaceri, mașini și conturi bancare

Aleșii locali sunt mai săraci decât par

- *Marius Lambing și Iosif Retter - în fruntea primarilor bogați*
- *Mulți consilieri nu au nimic !*
- *Limuzinele de lux au dispărut ca prin minune*

Averile aleșilor locali din județul Arad le-ați putut consulta, în ultimele două luni, în paginile ziarului Adevărul. În cele ce urmează, vom aborda acest subiect și dintr-o altă perspectivă, încercând să vedem cât de bogați sau săraci sunt aleșii noștri, în ce au investit banii, cine are afaceri, cine deține apartamente, case sau mașini luxoase. Pentru a putea realiza o astfel de analiză, am consultat declarațiile de avere ale primarilor și consilierilor din cele șapte orașe și municipiul Arad, precum și cele ale președintelui CJA, vicepreședinților și consilierilor județeni. Ce a ieșit, veți vedea în cele ce urmează.

Cosmin Mihuța

(Continuare în pagina 7)

În acest număr

▶ **Prefectul atenționează primarii** *Pag. 3*

▶ ***Poliția în alertă*** **Loviturile, violența și tâlhăriile - mai numeroase decât anul trecut** *Pag.3*

▶ **Sergiu Nicolaescu - cel mai avut parlamentar arădean** *Pag. 5*

▶ ***Poșta redacției*** **Desființarea spitalelor - o crimă națională** *Pag. 6*

▶ **Ședința Consiliului Local Șepreuș** *Pag. 6*

▶ ***În meci amical*** UTA a terminat la egalitate (3-3) cu Poli Timișoara *Pag. 11*

POLARIS M HOLDING
Bd. Aurel Vlaicu 186
Tel: 0241 548.700
Fax: 0241 548.711
www.polaris.ro
office@polaris.ro
www.polaris.ro
Împreună pentru un oras curat!

FOX
Str. Andrei Șaguna 133
Mobilier de grădină
Hidrofor - furtune
Pompe - motocultoare
Mașini tuns iarbă
RATE
Tel: 281.492 280.389

PARKTRONIC
Cel mai modern sistem de parcare din România
Atentie la utilizarea cardurilor de parcare:
- nu indepartati cardul din aparat pana cand aparatul nu afiseaza mesajul "Ridicati cardul"
- nu lasati cardul de parcare pe bordul masinii, deoarece caldura solara deterioreaza cardul
- pastrati cardul fara a-l indoi sau gauri, deoarece aceste actiuni pot duce la defectarea acestuia
TELVERDE GRATUIT
08008.09009
(c. 539)

ALGLASS Grafica
FIRME ȘI RECLAME, PANOURI PUBLICITARE, LITERE VOLUMETRICE
COPERTINE ȘI BANNERE
NOU! JALUZELE VERTICALE SI ORIZONTALE
Str. Andrei Saguna nr. 26-28
Tel: 0257-270.171 0721.269.708

Meditația zilei

Dacă te bazezi numai pe propriile puteri, ești o țintă ușoară pentru vrăjmaș.

CALENDAR

Astăzi, Soarele răsare la ora 5 și 39 minute și apune la ora 20 și 49 de minute. Au trecut 211 de zile din acest an. Au mai rămas 154 de zile până în 2004.

Praznicul zilei: Biserica ortodoxă: Sf. și Dreptul Edvochim, Sf. Iosiv din Arimateea; **Biserica greco-catolică:** Sf. Edvochim, Sf. Ignațiu de Loyola. **Biserica romano-catolică:** Sf. Ignațiu, Erna.

A venit barza!

La Arad: Ruth Hedessa Georgiu, Denisa Leșan, Florian Vințeler.

Cinematografe

DACIA: Grădinița lui tăticu (SUA) 10; 12; 14; 16; 18; 20

MUREȘUL: Stăpânul inelelor 2 (SUA) 12; 15; 18

ARTA: Hoțul de orhidee (SUA) 16; 18; 20

SALA MICĂ: Vorbește cu ea (Spania) 15.30; 18,30

Concert rock -„ZED"

Casa de Cultură a municipiului anunță publicul că, vineri 1 august, ora 21,00, la discoteca Corleone din incinta strandului Neptun va avea loc un concert rock susținut de formația „ZED" din Italia - live în Arad, tour 2003.

„Adevărul" vă ascultă

La telefonul dimineții, 280944, între orele 9,00-12,00

„Egalitate..."

D-na Florica Sforăilă din Arad consideră total nedreaptă următoarea situație: **„Mă deplasez mult cu tramvaiul și vă pot spune că este unul dintre locurile preferate ale cerșetorilor. Pe lângă faptul că suntem agasați de ei, controlorii nici măcar nu se deranjează să le ceară biletele de călătorie. În schimb, cu celelalte persoane se comportă foarte urât."**

Atenție, insecte!

O cititoare care domiciliază pe str. Ion Rusu Sirianu, nr. 27, ne sesizează cu privire la o problemă, care nu este singulară în Arad: **„În fața blocului unde stau, se adună noaptea, la lumina becurilor, mii de gongi negre. Cred că și-au făcut cuib undeva pe acoperiș și, pur și simplu, ne terorizează. Nu mai putem sta afară din cauza lor și de multe ori ne intră în case."**

Am adus cazul în atenția echipei de dezinsecție a orașului, care ne-a promis că se va deplasa în zonă.

Redactor de serviciu, D. R.

La telefonul după-amiezii, 280944, între orele 15.00 - 18.00

Furt la cântar

Purtan Elena din Arad reclamă că a fost înșelată la cântar. Cumpărând două mere de la o tarabă situată la Boul Roșu, a fost înșelată cu 5000 de lei, deoarece n-a putut să vadă cântarul, acesta fiind așezat pe o măsuță în spatele vânzătoarei: **„În ziarul de ieri am văzut că același lucru i s-a întâmplat și altei persoane, la UTA. Este cazul ca echipele de control să meargă și la Boul Roșu, pentru a-i cumința pe negustorii dedați la ciupeală".**

Redactor de serviciu, A.O.

Foto: Șt. Matyas

Meteo

Vremea va fi în general instabilă. Vor fi averse de ploaie însoțite de descărcări electrice în cursul dimineții, iar spre seară acestea se vor intensifica.

Temp. min.: 15-19° C

Temp. max.: 26-30° C.

Comenzi taxi

- ALFA PLUS 349.349; 256.222
- TAXI ALFA 22.88.88; 25.25.26; 0723.200.301; 0745-50.60.70
- TAXI ARAD: 244.244; 274.444; 0722755440
- DIESEL STAR 212.222; 0722.361.011; 0745.645.645
- EUROPA 275.555 0723.677.555; 0744.828.163
- FAVORIT 280.000; 281.111; 0740083333; 0742409992
- GETAX 280.705; 280.100; 280.548
- MIRCO MILI 230.530; 230.730

Rețeta zilei

Pilaf cu legume

Ingrediente: 1 ceașcă mare de orez, 1 ceapă, 2 ardei grași, 2 roșii, 3 cești cu suc de roșii, 2 lingurii de unt, 1 pahar de apă caldă, sare, piper

Mod de preparare: Se toacă ceapa și se călește în unt împreună cu orezul. Se adaugă apoi ardeiul și roșiile tăiate mărunt și se lasă să se înmoaie bine pe foc mic, amestecând mereu. Se pune sucul de roșii și apa, se potrivește de sare și piper și se dă vasul la cuptor pentru 20 de minute.

HOROSCOP

Joi, 31 iulie 2003

Berbec (21.03-20.04). Totul se mișcă în în direcția pe care o impuneți dvs. Aveți grijă, însă, există și limite.

Taur (21.04-20.05). O zi prielnică pentru o călătorie romantică alături de persoana iubită.

Gemeni (21.05-20.06). Sunteți într-o vervă de zile mari. Faceți față cu brio oricărei competiții.

Rac (21.06.-22.07). Problemele de sănătate cu care ați avut de furcă în ultima perioadă vor cunoaște o ameliorare.

Leu (23.07-22.08). Astrele vă surâd. Demarați cu toate motoarele spre lucruri pe care altădată le credeați de neatins.

Fecioara (23.08-22.09). Preferințele dvs. gastronomice se vor manifesta în aceste zile în voia lor.

Balanța (23.09-22.10). Vi se poate aduce la cunoștință o eventuală promovare la locul de muncă.

Scorpion (23.10-21.11). Nu sunteți în aceste zile tocmai în apele dvs. O detașare ar fi bine venită.

Săgetător (22.11-21.12). Aveți tendința să dați prea multă crezare vorbelor celorlalți. Se recomandă mai multă circumspecție.

Capricorn (22.12-19.01). Cu zâmbetul pe buze, nimeni nu vă poate rezista.

Vărsător (20.01-20.02). Așteptați prea mult ca ceilalți să facă primul pas. Ce-ar fi să preluați dvs. inițiativa?

Pești (21.02-20.03). Chiar dacă un necaz nu vine niciodată singur, nu este cazul să vă aruncați cenușă în cap.

Utilitare

PRIMĂRIA MUNICIPIULUI

Program de relații cu publicul (camera 5) luni-miercuri-vineri între orele 8-12; marți-joi între orele 8-12; 15-17 - tel. 284.744, tel. centrală 281.850.

PIEȚE, TÂRGURI

Astăzi, este zi de piață agroalimentară la Curtici, Sebiș, Bata, Cermei, Zădăreni, Ghioroc, Săvârșin, Secusigiu, Sântana, Târnova, Zăbrani, Zerind. Tot astăzi au loc târguri săptămânale la Curtici, Sebiș, Cermei, Săvârșin, Secusigiu, Zerind.

Mâine, vineri, se desfășoară târguri săptămânale la Ineu, Sepreuș, Șimand.

FARMACII DE SERVICIU

• Farmacia **OMNIAFARM**, Calea Aurel Vlaicu, Bl. Z28, cu program zilnic de la orele 8,00-22,00. Telefon 271724. Eliberează rețete gratuite și compensate.

• Farmacia **REMEDIUM** Arad, B-dul Revoluției nr. 52-54. Program luni-vineri: 7,30-20,00; sâmbătă 8,00-14,00. Telefon 233195. Eliberează medicamente compensate și gratuite. • Farmacia **LIBRO PHARMA NON STOP** Calea Aurel Vlaicu 60-68 (lângă stadionul (UTA) telefon 212.992. Eliberează medicamente compensate și gratuite. • Farmacia **TEAHAFARM**, Bd-ul Revoluției nr. 65. Program: luni-vineri 8-21, sâmbătă 9-13. Telefon 254.587. Eliberează medicamente compensate și gratuite. • Farmacia **ELPIS PHARM** Micălaca, zona Piața Soarelui, str. Voinicilor, colț cu str. Păsunii, Bl. 193, sc. A, parter. Program: luni-vineri 8-20, sâmbătă 8,30-14. Tel. 259-619.

URGENȚE STOMATOLOGICE

Cabinetul de pe str. Crișan (în spate la Gionelli) are program non-stop. Telefon: 253794. Cabinetul din B-dul Revoluției nr. 62, ap. 17. Zilnic: conform orarului (robot pe telefon); sâmbătă între 9-14. Telefon: 256.665.

Și Cabinetul Stomatologic din Calea Victoriei nr. 7 A asigură zilnic urgențe, inclusiv sâmbăta, între orele 10-15. Telefon 095.565.622.

Cabinetul stomatologic din B-dul Revoluției nr. 95, etaul I, asigură urgențe, zilnic între orele 8-14, telefon 282184.

Cabinetul Stomatologic din str. Crișan nr. 6 (vizavi de Complexul Stomatologic) asigură urgențe stomatologice. Luni-Joi: 13,30-19,00; Vineri: 9,00-15,00. Tel. 338.101.

Cabinetul Stomatologic din str. Românului nr. 4 (lângă antichitățile de pe colț cu Mețianu) asigură zilnic urgențe stomatologice între orele 9-13; 15 - 20. Telefon 0744/752.020; 0723/013.704.

DISPENSAR VETERINAR

Dispensarul veterinar din Aradul Nou efectuează zilnic, orele 8-16 (sâmbăta 8-12) examen trichineloscopic, castrare porcine, ecornarea viteilor, însămânțări artificiale. Telefon 287.298.

ÎNTRERUPERI CURENT ELECTRIC

Joi, 31 iulie: Micălaca - zona III, Bl. 166 (8-15)

Vineri, 1 august: Cl. A, Vlaicu Bl. X18 (8-15)

ÎN JUDEȚ:

Joi, 31 iulie: Sistarovăț - parțial (9-15), Olari - parțial (9-15); Chișineu Criș - străzile: Teilor, blocuri Teilor, Ciocârlie, Primăverii, Crișului, Înfrățirii - parțial, M. Viteazu parțial (9-15), Orșova, Stan Dragu, Molidului, Ogorului, Calea Timișorii parțial (8-14,30).

Vineri, 1 august: Sistarovăț - parțial (9-15); Olari - parțial (9-15); Zărand - parțial (9-15), străzile: Orșova, Stan Dragu, Molidului, Ogorului, Calea Timișorii parțial (13-14,30).

CITIRE APOMETRE

Joi, 31 iulie: Calea Timișoarei, Gladiolelor, C. D. Loga, M. Cuntan, Miraj, Prislop, Lucernei, Măcesului, Furnicii, Posada, Ficusului, Piersicilor, Nalbei, Movilei, T. Maris, Trifoiului, Mușcatei, Sunătoarei, Constituției, Câmpia Turzii, Borlea, Spicului, Merișor, Viilor, Pinului, Petuniei, Armoniei, Bicaz, Păcii, Muncii, Semenicului, Ostașului, Sulina, Orșovei, Caransebeș, Gogoi, Măgheran, Pandurilor, Guttenbrun, Zimbrului, Crângului, Lugojului, Cibinului, Munteniei, Timișului, Arieșului, Olteniei, Albinelor.

ADMINISTRAȚIA FINANȚELOR PUBLICE

Administrația Finanțelor Publice a municipiului Arad: Asistență contribuabili (impozitul pe venitul global) - telefon 280633, 280733, int. 198 (persoane fizice) și 125 (persoane juridice) între orele 8,00-12,00. Informații suplimentare la www.finantearad.ro

TELEFON DE URGENȚĂ LA POLIȚIE: 955

Noul număr de centrală telefonică al I. J. P. (Inspectoratul Județean de Poliție) Arad: 207.100.

PROTECȚIA CONSUMATORULUI

B-dul Revoluției, nr. 50. Telefon: 257049.

GARDA FINANCIARĂ

B-dul Revoluției nr. 79, telefon: 281119.

INSPECTORATUL TERITORIAL DE MUNCĂ ARAD

Str. Episcopiei nr. 11-13, tel.: 211762, 211862, 257251.

ADEVĂRUL
COTIDIAN INDEPENDENT ARAD

Editor: S.C. ADEVĂRUL Arad S.R.L.
COD FISCAL R 1681938 ● COD SICOMEX 19.604
● CERTIFICAT J 02/1886 / 31 X 1991 ● COD SIRUES 020956601 ● ISSN 1220 - 7489

Redacția și administrația: 2900 Arad, Bd. Revoluției nr. 81. Telefoane: SECRETARIAT - 281802, fax 280655, 280625; ADMINISTRAȚIE - CONTABILITATE - 281797; MICA PUBLICITATE - 210775; MAREA PUBLICITATE - 280904; CLUBUL PRESEI - 280989.

Consiliul de administrație: președinte - **MIRCEA DORGOȘAN**, telefon 281802, 280625; **vicepreședinte - MIRCEA CONTRAȘ**, telefon 281802, 280625; **membri: LIZICA MIHUȚ**, telefon 280070, **ȘTEFAN TABUIA**, telefon 280854, **MIRCEA ȚIȘCĂ**, telefon 280904.

Colegiul de redacție: ȘTEFAN TABUIA (redactor-șef), telefon 280854; MARCEL CANCIU (șef secție foto), telefon 281701; ALEXANDRU CHEBELEU (șef secție sport), telefon 281701; GABRIELA GROZA (secretar general de redacție), telefon 280854; VASILE FILIP (șef secție cultură-învățământ-tineret), telefon 281855; 280003; IOAN IERCAN (șef secție politică), telefon 280943; DORU SAVA (șef secție social-economic), telefon 281738; NICOLAE OPREAN (șef secție actualități), telefon 281855; 280003; MIRCEA TĂSCĂ (șef secție publicitate și difuzarea presei), telefon 280904; MIRCEA DORGOȘAN (președinte al Consiliului de administrație), telefon 281802, 280625.

Tiparul executat la Imprimeria S.C. MEDIAGRAF S.A. ARAD, str. Feleacului F.N., telefon 250902, fax 250920.

„Adevărul" poate fi citit și pe Internet la adresa http://adevarul.arad.ro

Echipa de serviciu

IOAN TULEU
secretar de redacție

Bianca Felea, Ioan Leac, Adela Pop, Dina Rujan
tehnoredactare computerizată

Nadia Bodran, Doina Jurcă, Aurica Telcian, Dacian Toduța
corectură

Cur$ul valutar*

*** VALORI ÎNREGISTRATE IERI, 30 IULIE 2003**

Denumirea valutei	BNR	BCR		BRD		Banca Transilvania		Banca Românească		Banca Romexterra	
		C	V	C	V	C	V	C	V	C	V
Euro €	37263	37000	37500	37050	37450	36300	37350	37125	37470	37000	37600
Dolar S.U.A.$	32570	32200	32800	32340	32790	32100	32700	32363	32797	32160	32760
Forint	142	133	148	137	144	135	143	-	-	-	-

Magazinul Proiect

MAGAZINUL CU 3.000 DE MODELE

• Consultanță de specialitate gratuită pentru amenajarea interioarelor

• Cabină de duș cu hidromasaj, saună și... radio

De puțin timp, în Arad s-a deschis un magazin din care se pot cumpăra gresie și faianță ce se potrivesc perfect oricăror gusturi și răspund fără echivoc oricăror exigențe, fie ele legate de culoare, dimensiune sau model. Aici, clienții pot alege între nu mai puțin de **3.000 de modele de faianță și gresie ceramică sau porțelanată,** produse de firme renumite în domeniu: Mirage (Italia), Mapisa, Aparici și Apavisa (Spania).

În plus, la acest magazin se găsește ceea ce nici un alt magazin de profil din Arad nu oferă: **consultanță de specialitate gratuită pentru amenajarea interioarelor.** Ce înseamnă asta? Înseamnă că un reprezentant al firmei specializat în design interior discută cu cumpărătorii despre preferințele lor, după care le adaptează la spațiul ce urmează a fi amenajat (fie baie, bucătărie, hol, balcon sau terasă). Dacă e nevoie, chiar merge la fața locului pentru a vedea respectivul spațiu. Rezultatul este **un loc personalizat, ieșit din șabloane, care să îl reprezinte pe client și în care acesta să se simtă bine.** Iar pentru asta nu e nevoie de nici un ban în condițiile în care, în orice loc din lume, serviciile de consultanță sunt extrem de costisitoare.

Dar **MAGAZINUL PROIECT** - căci despre el este vorba - are grijă ca clienții săi să fie mulțumiți. Cu atât mai mult cu cât el funcționează sub tutela unui colectiv de arhitecți renumiți și este amenajat chiar în incinta Institutului de Proiectări din Arad **(lângă Palatul Administrativ, vizavi de Liceul Economic).**

Pe lângă oferta de faianță și gresie, magazinul le propune arădenilor o varietate bogată de obiecte sanitare din porțelan sanitar, elemente de mobilier pentru baie (import Spania) și baterii marca Hansgrohe (Germania) - lider mondial în domeniu. Așa se face că aici se găsește orice-i trebuie unei băi, de la săpuniere și oglinzi, la căzi jacuzzi și... chiar cabine de duș cu hidromasaj și saună, dotate cu radio și programe care stabilesc durată dușului, temperatura apei sau presiunea jetului de apă.

Orice produs se poate cumpăra pe bază de comandă. Aceasta se onorează în maximum 20 de zile. Clienții sunt așteptați în fiecare zi, **de luni până vineri**, între **orele 9-17. Magazinul Proiect (telefon 280770)** îi așteaptă într-un spațiu ultramodern, de 175 mp, dipus pe două niveluri și le pune la dispoziție locuri în parcarea proprie.

Diana Duțu
Foto: Ștefan Matyaș
(3534662)

Prefectul amenință primarii:

„PUNEȚI ORDINE ÎN FONDUL FUNCIAR, SĂ NU PĂȚIȚI CA LA MONEASA !"

Prefectul Dan Vasile Ungureanu a folosit un ton dur în discuția pe care a avut-o cu primarii din județ în cadrul întâlnirii Comisiei Județene Consultative. El i-a avertizat pe aceștia să facă ordine în lucrările legate de fondul funciar. **„ Vreau să vă atrag foarte serios atenția cu privire la acest aspect. Dacă nu ați simțit până acum că situația noastră e gravă, vă spun eu acest lucru. Ceea ce s-a întâmplat în localitatea Moneasa ar trebui să ne dea de gândit la toți. Mai multe nu vreau să comentez despre acest aspect. Nu vreau să spun ce am găsit la Păuliș, unde ne-am luptat pentru a restabili legea. Nu vom ezita să arătăm cine a greșit. Revedeți-vă lucrările și nu vă lăsați tentați sau atrași în jocurile unora care încearcă să vă folosească. Dacă o să mai condiționați amplasamentele într-un fel sau altul nu știu unde o să ajungem...**", a arătat prefectul. El a mai criticat primarii pentru faptul că nu sunt pregătiți în eventualitatea izbucnirii unui incendiu, pentru numărul foarte mic de proiecte Sapard întocmite sau pentru că, secretarii primăriilor, nu trimit Prefecturii ședințele de Consiliu Local, copiate pe suport magnetic (dischetă).

Prefectul a mai adus la cunoștința primarilor faptul că există multe reclamații cu privire la declarațiile de avere ale consilierilor locali, primarilor și viceprimarilor din județ. **„Vă rog să verificați aceste declarații de avere pentru că au început să vină tot mai mulți cetățeni nemulțumiți care afirmă că sunt destule declarații false!**", a precizat Ungureanu. El s-a arătat nemulțumit și pentru că primarii nu au reușit să finalizeze măsurătorile la terenurile silvice ce trebuie retrocedate. Asta și pentru că, potrivit lui, banii alocați de la Romsilva pentru măsurători au fost cheltuiți în alte direcții. **„Este o lipsă de respect pentru concetățenii dumneavoastră care așteaptă să primească titlurile de proprietate pe păduri...**", i-a urecheat Ungureanu pe primarii în cauză.

Olimpiu Bulzan

Cronica măruntă

● Ieri, ca să-ți cumperi o lubeniță din Piața Mare, trebuia să-ți parchezi mașina pe strada... Mihai Eminescu. Asta nu pentru că țăranii s-au mutat acolo. Sfatul venea din partea agenților Parktronic care, ca să te scape de blocarea roților pentru că nici un „tonomat" de parcare din zona pieței nu funcționa(!), te îndrumau spre cea mai apropiată „cititoare" de cartele. La așa o recomandare, bine că nu i-a trimis la aparatele montate și mai recent în... Vlaicu !

● Când veni vorba să modifice criteriile de concesionare a WC-urilor publice din municipiu, consilierul Marcel Chișcan (PNȚCD) a stârnit hohote de râs solicitând ca „ÎN PERIOADA DE SEZON, SĂ FIE PERMANENȚĂ LA TOALETELE DIN PIEȚE!". În accepțiunea consilierului țărănist, „sezon" este atunci când piețele sunt „inundate" de lubenițe și varză! Proaspătă sau murată (!), n-a mai precizat alesul...

● După o ceartă aprigă cu fiul său, S. Liana de 70 de ani din Arad a decis să-și pună capăt zilelor. Pentru a-și realiza planurile, bătrâna s-a aruncat în gol de la primul etaj al blocului C de pe str. Iuliu Maniu, în care locuia. Medicii de la Spitalul Județean Arad nu pot încă să se pronunțe cu privire la șansele de supraviețuire ale femeii, ea suferind, pe lângă multe alte leziuni și o fractură de coloană.

● Serviciul Județean de Ambulanță continuă să fie un „punct de atracție" pentru oamenii lipsiți de orice scrupule care, din lipsă de ocupație, apelează necontenit numărul de telefon 961. Într-o tură normală de zi, o dispeceră trebuie să răspundă la aproximativ două sute de astfel de apeluri, iar în timpul nopții, la încă o sută. Din păcate, organele competente nu aud solicitările cadrelor medicale de la Ambulanță, disperate, de-a dreptul, de acești zurbagii.

● **Iulian Legieru** din Arad și **Cocoș Claudiu** din Vaslui și-au parcat autoturismele pe trotuar, fără să se gândească la... consecințe. Mai mare le-a fost mirarea când au apărut gardienii și le-au aplicat o amendă pe cinste. Arădeanul a fost sancționat cu un milion de lei, iar vasluianul cu două milioane. Așa, cu siguranță vor ține minte.

● **Covaci Ioan,** din Sălaj, și **Petrovici Cosmin,** din județul Timiș s-au trezit făcând scandal în fața Gării Arad. Gardienii publici i-au surprins în timp ce se băteau. Ca să-i sature de scandaluri, i-au „lovit" cu câte o sancțiune în valoare de... cinci milioane de lei.

● **Fekete Sorin,** din județul Bihor, a fost prins de către gardieni consumând băuturi alcoolice în parcul din zona Gării C.F.R., iar **Moldovan Oaste** din județul Maramureș, în stația de Tramvai de la U.T.A. „Cetățenii turmentați" au fost sancționați cu câte un milion de lei fiecare.

● **Romică Burulean,** din județul Olt, a găsit de cuviință să-și satisfacă necesitățile fiziologice în parcul din zona Gării C.F.R. Arad. Surprins de către gardieni, a fost amendat cu 700 de mii de lei. Costisitoare ușurare.

Poliția, în alertă!

Lovirile, violențele și tâlhăriile - mai numeroase decât anul trecut

Numărul faptelor cu violență și al tâlhăriilor a crescut semnificativ față de aceeași perioadă a anului trecut. Cele mai multe tâlhării au avut loc în municipiul Arad (30), jumătate dintre acestea întâmplându-se în stradă. Alte locuri preferate de tâlhari sunt scările blocurilor, holurile sau lifturile. Din fericire, infracțiunile de mare violență (omorul, vătămarea corporală gravă) sunt în scădere față de aceeași perioadă a anului trecut. Ponderea infracțiunilor cu violență care au avut loc în acest semestru o dețin infracțiunile de mică violență: loviri, vătămări corporale, amenințări. Principalele cauze care au dus la comiterea acestor fapte reprobabile au fost: răzbunarea sau gelozia, consumul de alcool și conflictele izbucnite spontan. Evident că tâlhăriile au înflorit și pe fondul sărăciei accentuate cu care se confruntă populația. În prezent, la nivelul I.P.J. Arad sunt în evidență și șapte cauze de omor, rămase cu autori necunoscuți. Șeful Inspectoratului de Poliție Arad - **Nicolae Gudiu,** a precizat că majoritatea acestor tipuri de infracțiuni sunt comise de către cetățeni proveniți din alte localități. În numai șase luni, Poliția de Frontieră a întors de la granită peste 80.000 de persoane. O bună parte dintre cei returnați s-au oprit în primul oraș mare-Arad- de unde au încercat să facă rapid (și ilegal) rost de bani. Infracțiunile cel mai des întâlnite în astfel de cazuri au fost furturile de portofele, telefoane mobile sau lănțișoare.

A mai fost evidențiată, de asemenea, și cooperarea care există, sau ar trebui să existe(!) între lucrătorii de poliție din județ, primari și consilieri. **„Acolo unde este o bună colaborare între acești factori, lucrurile se desfășoară mult mai bine din punctul nostru de vedere.**", a precizat Gudiu.

Pentru prevenirea infracțiunilor cu violență la barurile sau discotecile din județ, comisarul șef **Nicolae Gudiu** a dezvăluit că se vor lua măsuri ferme împotriva patronilor care conduc acele localuri. **„Unde se știe că sunt probleme din acest punct de vedere, să se asigure paza. În caz contrar, patronii riscă să le fie închise localurile pe o perioadă de trei luni. Am întâlnit însă cazuri când cei care trebuia să aibă grijă de localuri porneau chiar ei scandalul...**", a

Nicolae Gudiu – comandantul IJP Arad promite măsuri ferme

precizat **Gudiu.** El a și dat exemplu câtorva locuri cu probleme din municipiu și județ: str.Bihorului, Calea Iuliu Maniu, barurile „Unic",„2 Brazi", „Flamingo"; gările, piețele, târgurile.

Nicolae Gudiu a dispus ca în perioada imediat următoare să se organizeze mai multe acțiuni pe linia combaterii și prevenirii infracționalității. Se intenționează, de asemenea, punerea în executare operativă a mandatelor de executare a închisorii, în special pentru infracțiunile cu violență.

Olimpiu Bulzan

Bere cu gust de... petrol

Oficiul Județean pentru Protecția Consumatorului (O.J.P.C.) Arad a primit, zilele trecute, sesizări din partea mai multor arădeni cu privire la calitatea unui sortiment de bere comercializat la halbă. Produsul avea gust și miros de substanțe petroliere. **„În urma acestor sesizări am desfășurat o acțiune de control constatând că aspectele reclamate corespund adevărului"**, declară **Gheorghe Iancu** - inspector șef la O.J.P.C. Arad.

Gheorghe Iancu spune că O.J.P.C. a luat legătura cu furnizorii berii și s-a concluzionat că modificarea caracteristicilor organoleptice ale produsului s-a datorat unei butelii de bioxid de carbon, livrate de către S.C. „Linde Gaz România" S.R.L. - Timișoara, către firma arădeană care furniza berea.

„Până la data controlului, ca urmare a reclamațiilor făcute de către beneficiari, firma arădeană care a îmbuteliat berea a retras de la comercializare tot lotul de produs la al cărei îmbuteliere a fost folosit tubul de bioxid de carbon impurificat cu substanțe petroliere", precizează **Iancu.**

Pentru verificarea caracteristicilor calitative a altor loturi de bere care erau destinate comercializării, O.J.P.C. Arad a prelevat eșantioane de bere care au fost analizate în Laboratorul de Chimie Sanitară și Toxicologie Industrială și în Laboratorul de Microbiologie din cadrul Direcției de Sănătate Publică Arad. În urma acestor analize, s-a constatat că berea corespunde organoleptic, fizico-chimic și microbiologic Ordinului Ministerului Sănătății.

Inspectorul șef al O.J.P.C. Arad dorește să atragă atenția tuturor agenților economici care utilizează în sectorul alimentar tuburi de bioxid de carbon, să solicite furnizorilor eliberarea documentelor legale de însoțire (declarația de conformitate) și să efectueze recepția calitativă a acestora în conformitate cu reglementările legale în vigoare.

Nadia Bodran

Administratorul S.C. „ASTRA Vagoane Călători" S.A. Arad

Convoacă

Adunarea Generală Extraordinară a Acționarilor societății la data de 14.08.2003 pentru toți acționarii cuprinși în registrul acționarilor la data de 31.07.2003, Ordinea de zi a adunării fiind următoarea:

1. Analiza raportărilor financiar-contabile pe primul semestru al anului 2003.
2. Analiza activității și numirea Administratorului.
3. Diverse.

Adunarea va avea loc la sediul societății la ora 14,00. Informații privind problemele cuprinse în Ordinea de zi se pot afla la sediul societății începând cu data de 01.08.2003, sau la telefon 233651, int. 2250.

În situația neîntrunirii cvorumului necesar deliberărilor, adunarea se reconvoacă pentru data de 19.08.2003, în același loc și la aceeași oră.

(c. 600/2002)

Consiliile locale vor acorda tinerilor terenuri pentru locuințe

Consiliile locale vor identifica, în circa două luni, terenurile aflate în domeniul privat al unității administrativ-teritoriale, situate în intravilanul localităților, care pot fi acordate tinerilor în vîrstă de peste 18 ani pentru construirea unei locuințe proprietate personală.

Guvernul a aprobat, în ședința de marți, normele metodologice de aplicare a Legii 15/2003 privind sprijinul acordat tinerilor pentru construirea unei locuințe proprietate personală.

Potrivit legii, tinerii cu vîrste cuprinse între 18 și 35 de ani, care nu au avut și nici nu dețin o locuință sau un teren destinat construirii unei locuințe proprietate personală, pot primi, la cerere, un teren în suprafață de cel mult 500 metri pătrați din domeniul privat al unităților administrativ-teritoriale pentru construirea unei locuințe proprietate personală.

O altă condiție pentru a primi terenul este ca părinții tinerilor să nu dețină și nici să nu fi avut în ultimii 10 ani în proprietate un teren în suprafață mai mare de 500 metri pătrați în mediul urban sau de 5.000 metri pătrați în mediul rural.

Beneficarii sunt obligați să înceapă construcția locuinței în termen de un an de la data atribuirii terenului, în caz contrar urmînd să li se retragă dreptul de folosință a terenului.

Concurs pentru monumentul „Marii Uniri"

Asociația pentru ridicarea monumentului „Marii Uniri" organizează, mâine, 1 august a.c., la Castelul Macea, o întrunire a mai multor oameni de cultură cu autorități locale. Tema discuțiilor este reprezentată de amplasarea acestei lucrări de artă în municipiul Arad precum și de preocuparea obținerii fondurilor necesare ridicării acesteia. Cu acest prilej, va avea loc și lansarea concursului pentru monumentul Marii Uniri.

M. P.

Aradul va avea alte 23 de săli de sport noi

Programul guvernamental privind construirea de săli de sport a ajuns la cea de a doua etapă. După ce lucrările au fost demarate, la nivelul județului nostru, în nouă localități, pentru următoarea fază a acestei acțiuni sunt propuse încă 23 de locații: Nădlac, Livada, Sântana, Beliu, Pilu, Sintea Mare, Șicula, Bârsa, Bata, Zimandu Nou, Cermei, Vinga, Moneasa, Iratoșu, Almaș, Fântânele, Covăsânț, Semlac, Gurahonț, Vladimirescu, Socodor, Șiria și Șofronea.

M. P.

La închiderea ediției

RAPID – ANDERLECHT 0-0

În prima manșă a turului doi preliminar al Ligii Campionilor aseară, la București, Rapid a remizat, 0-0 cu echipa belgiană Anderlecht. Returul va avea loc peste o săptămână.

Conferință

„Amintirile sufletului"

În data de 1 august 2003, în incinta clădirii din str. Revoluției nr. 94, Carlos Warter, doctor în medicină, doctor în filozofie; va ține o conferință despre **„Amintirile sufletului"**. Psihoterapeut, scriitor și susținător al metodelor alternative de vindecări și de optimizare umană, Carlos Warter activează în Chile și Statele Unite, țări ale căror cetățean este, dar și în diferite colțuri ale lumii: Austria, Olanda, Spania, Polonia, România, Rusia, Japonia, India, Uruguay, Columbia, Argentina, Mexic etc. unde organizează, sponsorizează sau susține congrese, conferințe, seminarii pe probleme de sănătate, medicină, holistică, ecologie, ameliorarea inteligenței umane, educație. Conduce Fundația Internațională de Sănătate pentru Dezvoltare și Pace. Fundația își bazează activitatea pe principiul că adevărata sănătate înseamnă integrarea armonioasă a aspectelor mentale, spirituale, sociale a celor care țin de relația cu mediul înconjurător - precum și pe ideea că pacea globală este expresia unei „integrități luminate" în cadrul căreia educația, economia și ecologia sunt dirijate spre optimizarea calității vieții și spre dezvoltarea valorilor pozitive ca expresii ale unei culturi universale

Intrarea gratuită.

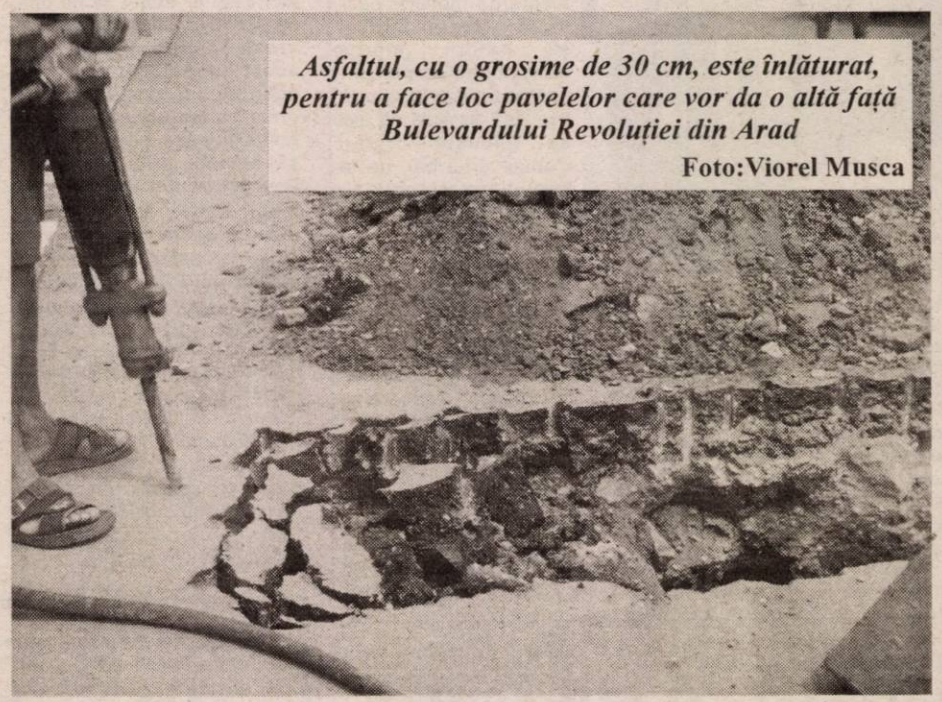

Asfaltul, cu o grosime de 30 cm, este înlăturat, pentru a face loc pavelelor care vor da o altă față Bulevardului Revoluției din Arad

Foto: Viorel Musca

Infracțiuni

A fost introdus în arestul Poliției, Tosca Emil Dragomir (33 de ani) din Hălmagiu, care se face vinovat de săvârșirea infracțiunii de violare ... de domiciliu. El are de executat doi ani de închisoare.

Opreț Marius (27 de ani) din Arad este cercetat în stare de libertate pentru că, în calitate de agent comercial, a ridicat mărfuri din depozitul societății S.C. Codlea S.R.L. pe care le-a vândut ulterior fără acte. Banii obținuți - 42.700.000 lei - și i-a însușit fără nici o remușcare... Acum urmează să dea socoteală în fața organelor de control.

Mureșan Leon (32 de ani) din **Cintei** și Maur Dumitru (50 de ani) din **Macea**, au fost prinși conducând mașinile sub influența băuturilor alcoolice. Au rămas temporar fără permisele de conducere. Așa că, vreme de trei luni, pot să bea sănătoși...

JOI, 31 IULIE 2003

TVR 1

7,00 Jurnalul de dimineață
7,15 ABC util
7,30 Odiseea dimineții
8,00 Matinal de vacanță
9,00 Worzel Gummidge, sperietoarea vorbitoare - s.
9,30 Vacanță în stil mare
11,00 Unu și unu - rel.
12,00 Dragoste și răzbunare - s., rel.
12,55 Corect Show!
13,10 Destine secrete - s.
14,00 Jurnalul de prânz
14,30 Spectacolul lumii
15,00 În mintea lui Herman - s.
15,30 Panorama
16,50 Destine secrete - s. (AP)
17,40 Dragon Ball Z - d.a.
18,05 Dragoste și răzbunare - s.
19,00 Jurnal * Meteo * Sport
19,45 Tragerile Joker și Loto 5/40
20,00 Unu și unu
21,05 O iubire imposibilă - dragoste, coprod., 2000
23,00 Jurnalul de noapte
23,30 Tavema estival
0,30 Ce e mai bun în viață - comedie, SUA, 2000
2,15 Jurnal - rel.
3,00 Corect Show! - rel.

TVR 2

8,00 Miracole - s., rel.
9,00 Palete - doc.
9,30 Rod, Lucy și prietenii lor extratereștri - s.
10,00 Tonomatul DP2
12,00 Tineri și îndrăgostiți - s., rel.
13,00 Știri
13,10 Tribuna partidelor parlamentare
13,40 Desene animate
15,00 Siesta
16,00 Tineri și îndrăgostiți - s.
17,00 Banatica - emisiune în limba sârbă
17,30 Pe față
18,00 Lege pentru toți
18,30 Știri regionale
19,00 Misterele Dunării
19,30 Saint-Tropez - s.
20,15 Miracole - s.
21,15 Prim-plan
21,30 Telejurnal
22,00 Stăpânul animalelor - s.
23,00 Nero Wolfe, detectiv - film, 2001
0,45 Prim-plan - rel.
1,00 Saint-Tropez - s., rel.

PRO TV

7,00 Teo - rel.
7,55 Știri vesele cu Dan Bordeianu
8,00 Știrile Pro TV - Ziarul dimineții tale
9,00 Tânăr și neliniștit - s., rel. (AP)
11,00 Familia Bundy - s.
11,45 Învățați engleza cu Victor - rel.
12,00 Capcana timpului - s.
12,55 Știrile Pro TV
13,30 Părinți și copii - s.
14,30 Te iubesc - s.
16,00 Tânăr și neliniștit - s. (AP)
17,00 Știrile Pro TV
* Vremea
18,00 Tânăr și neliniștit - s. (AP)
19,00 Știrile Pro TV
20,00 Sister Act - comedie, SUA, 1992
22,00 Leana & Costel (12)
22,30 Familia Bundy - s. (AP)
23,00 Știrile PRO TV
23,45 Mortal Kombat - s. (12)
0,45 Marcă înregistrată
1,25 Vara lui Zero
1,30 (12) Parteneri în slujba legii - s.
2,00 Știrile PRO TV
2,15 Învățați engleza cu Victor - rel.
2,30 Zero
3,00 Capcana timpului - s., rel.
4,00 Mortal Kombat - s., rel.

TV ACASĂ

6,00 Cealaltă femeie - s., rel.
7,00 Rețeta de Acasă - rel.
7,15 Învață franceza cu Victor - rel.
7,30 Dragoste și putere - s., rel.
8,00 Juana - s., rel.
9,05 (AP) De 3 x femeie - rel.
10,15 (AP) Pisica sălbatică - s., rel.
* Teleshopping
12,15 (AP) Răzbunarea - s., rel.
13,10 5' shopping - rel.
13,15 Învață franceza cu Victor - rel.
13,40 (AP) Secretul iubirii - s.
* Teleshopping
16,00 (AP) Salome - s.
17,00 (AP) Dragoste și putere - s.
17,30 Povești adevărate
18,00 Rețeta de acasă
18,10 (AP) Cealaltă femeie - s.
19,00 (AP) Pisica sălbatică - s.
21,00 (AP) De 3 x femeie
22,00 (AP) Juana - s.
22,55 5' shopping
23,00 (AP) Răzbunarea - s.
0,00 Povești adevărate - rel.
0,30 Învață franceza cu Victor - rel.
0,45 (AP) Salome - s., rel.
1,30 (AP) Seducție - s.
2,15 (AP) Amor de câțel - s.
3,00 De 3 x femeie - rel.
3,55 5' shopping - rel.
4,00 Dana de pică - rel.
5,30 Povești adevărate - rel.

HBO

8,00 007 Lumea nu e de ajuns - acțiune, 1999 (12)
10,10 Semnale de fum - dramă, 1998 (12)
11,40 Povestea lui Lucky - aventuri, 1999
13,05 Cinema * Cinema * Cinema
13,30 Osmosis Jones - - aventuri, 1998
15,05 Mighty Joe Young - aventuri, 1998
17,00 Schimb de vieți - dramă, 2000 (12)
18,50 007 - Lumea nu e de ajuns - acțiune, 1999 (12)
21,00 Sirena roșie - dramă, Franța, 2002 (12)
23,00 Fantomele de pe Marte - horror, 2001 (16)
0,35 Totul despre sex - s.
1,35 Hollywood necenzurat: Charlie Sheen

PRIMA TV

7,00 Ambianta
7,30 Levintza prezintă - rel.
8,00 Video Star
11,00 O vacanță de milioane
11,30 Detectivi de elită - s.
12,30 Vânătoarea comorilor - s.
13,30 Luna sălbatică - s. (AP)
14,30 Prietene și rivale - s. (AP)
16,00 Călătorii în lumi paralele - s. (AP)
17,05 Focus 5
17,30 Copiii spun lucruri trăsnite (selecțiuni)
18,00 Pensacola - forța de elită - s.
19,00 Focus 7
20,00 Special - doc.
21,00 Vrei să fii miliardar? Cele mai bune momente
22,00 Noaptea devreme. Cu Mircea Badea și Oreste
23,00 Focus plus
23,30 Dosarele FBI -doc.
0,20 Clubbing Show
0,30 Călătorii în lumi paralele - s.
1,30 Chat TV

ANTENA 1-TV ARAD

6,00 Emisiune în limba bulgară - rel.
6,30 Știri Arad - rel.
7,00 Observator
8,00 Îngerul păzitor - s., rel.
9,00 Benny Hill - s., rel.
9,30 Dinozaurii - s.
10,00 Comedia animalelor - s., rel.
10,30 Zile din viața noastră - s.
11,30 Ispita - s.
13,00 Știrile amiezii
13,15 (AP) 20.000 de leghe - f. SUA, rel.
15,00 Îngerul păzitor - s.
16,00 Pactul de stabilitate
16,30 Știri Arad * Sport * Meteo
17,00 Știri
17,20 Yago - s.
19,00 Observator
* Sport * Meteo
20,00 (AP) Păcate - dramă, SUA, 1985, prima parte
22,00 Observator
22,30 Știri Arad
22,45 Eu, tu și tăticu - s.
** Cocktail Club
23,00 Benny Hill - s.
23,30 Comedia animalelor - s.
0,00 As If - s.
0,30 Observator
1,30 Ispita - s.
3,30 Yago - s., rel.
5,30 As If - s., rel.

TV RCS

9,00 Mock și Sweet - emis. de divertismen
9,30 Știrile RCS 1 - rel.
10,15 Tradiții și folclor
10,30 Cum să-mi îngrijesc câinele - doc.
11,15 Trei destine - s. rel.
12,00 O oră cu Dani Dascălu - rel.
13,00 Tradiții și folclor
13,30 Știrile RCS 2 - rel.
14,15 Videoclipuri
14,30 Trei destine - s.
15,15 Videoclipuri
15,30 Joia populară
16,30 Emisiune în lb. maghiară
17,30 Știrile RCS 1
18,10 Videoclipuri
18,15 Închisoarea brocherilor - f. (AP)
19,45 Playabout - s.
20,00 Atitudini - UVVG informativ
21,00 Prim-plan
22,00 Știrile RCS
22,40 (12) Prințul din Bel Air - film (12)
24,00 Închiderea programului

B1 TV

7,25 Calendar ecumenic
7,30 Ne privește - rel.
8,30 Știri
9,00 Viața dimineața
11,00 BH, 90210 - s., rel.
12,00 Fan X
13,00 Trenul vieții - rel.
15,00 Ne privește
16,00 Moștenirea familiei Guldenburg - s., rel.
17,00 Vacanța în direct
18,00 Știri
18,45 Max It
19,000 Beverly Hills, 90210 - s.
20,00 Ediția de seară
20,30 Moștenirea familiei Guldenburg - s.
21,30 Doccumentar
22,30 Adrenalina
23,00 Trenul vieții
0,30 Vacanța în direct - rel.
1,30 Știri - rel.
2,30 Nașul - rel.

TELE 7 ABC

7,35 Șapte știri - rel.
10,00 Agua Viva
10,30 Agent 22 - Nebunul - s., rel.
11,30 Germania astăzi - rel.
12,00 Vacanțe de pomină - rel.
12,30 Cocktail japonez
13,00 Chiar dacă pleci - f. rel.
17,00 Cocktail japonez - rel.
17,30 Agua Viva
18,00 Agent 22 - Nebunul - s.
18,45 Vacanțe de pomină
19,20 Șapte știri
20,00 Joni - film
22,00 Loto - Pariu trio
22,15 Germania astăzi
22,45 Vacanțe de pomină - rel.
23,15 Șapte știri
23,45 Videoclipuri
0,00 Activ FM

REALITATEA TV

7,00 Jurnal
7,15 Trezirea la realitate
10,00 English News
10,15 AutoMondial
11,00 Jurnal
11,45 Reportaj
12,00 Știri
12,15 Tendințe
13,15 Bătălia pentru România
16,00 Jurnal
16,45 Reportaj
17,00 Știri
17,15 Sport Manià
18,00 Știri
18,30 O vedetă la mare
19,00 Jurnal
20,15 2010
21,00 Jurnal
21,45 Bătălia pentru România
1,00 Știri

Redacția Adevărul nu își asumă răspunderea pentru modificările ulterioare intervenite în programele TV

Cu 700 milioane de lei şi 197.000 de Euro declaraţi

SERGIU NICOLAESCU – CEL MAI AVUT PARLAMENTAR ARĂDEAN

● *Senatorii sunt mai bogaţi în conturi decât deputaţii*

Conform unei hotărâri a Guvernului României, toţi aleşii care au declarat că au conturi reprezentând echivalentul a peste 10.000 de Euro au fost nevoiţi să completeze încă o dată declaraţia de avere şi să precizeze cu exactitate, în cadrul acesteia, sumele pe care le deţin.

Aceste informaţii fiind publice, am accesat paginile de pe Internet ale Senatului şi Camerei Deputaţilor, astfel putându-vă informa cu privire la bogăţiile (sau nu) din conturile aleşilor.

Din capul locului trebuie spus că există şi parlamentari care n-au avut ce schimba în privinţa declaraţiei de avere, aceştia arătând, cu prima ocazie, că nu deţin peste 10.000 de Euro în conturi. Este vorba despre deputaţii Nicoară Creţ (grupul parlamentar PSD), Nicu Cojocaru (PUR), Gyorgy Tokay (UDMR) şi Dorel Zăvoianu (grupul parlamentar PSD).

SERGIU NICOLAESCU

Între cei doi deputaţi rămaşi pe lista noastră, Titu Gheorghiof (PNL) şi Dan Ionescu (PSD), cel de-al doilea deţine supremaţia, cu 30.000 de Euro declaraţi, în timp ce primul a semnat că deţine 20.183 de Euro.

La senatori, situaţia stă mult mai bine dacă e să luăm în calcul averile acestora însumate, comparate cu cele ale deputaţilor. Cel mai bogat senator (putem generaliza spunând parlamentar arădean) este Sergiu Nicolaescu. Acesta a declarat că deţine 700 de milioane de lei şi 97 de mii de Euro în bănci

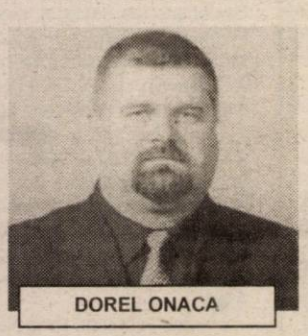

DOREL ONACA

AVRAM CRĂCIUN

româneşti, precum şi 100 de mii de Euro la Deutchebank Berlin (Germania).

Al doilea pe listă este senatorul Dorel Constantin Onaca (PRM) cu o sumă declarată de 100 de mii de dolari, în timp ce Avram Crăciun (PSD) se situează la urmă cu 21.800 de Euro declaraţi.

Alin Olteanu

Edeleni versus Ioja:

„Îl fac prea mare şi pică prea de sus”

Rugat să comenteze pentru ziarul „Adevărul" declaraţiile preşedintelui organizaţiei municipale PD Arad, Gheorghe Ioja, acesta declarând marţi într-o conferinţă de presă că **„preşedintelui PSD-ului municipal i-a murit partidul în 1989”**, Coloman Edeleni a spus că preferă să n-o facă. Totuşi, liderul organizaţiei municipale a PSD Arad a explicat de ce preferă să nu mai continue „războiul" cu pedistul Ioja: **„De ce s-o tot lungim. Nu am motive s-o fac. L-aş face prea mare şi, din această cauză, s-ar putea să pice prea de sus şi vă daţi seama cât de tare s-ar lovi. Prefer să nu fiu eu acela din cauza căruia să sufere”** a spus ironic Edeleni.

Polemica între cei doi a apărut în momentul în care Gheorghe Ioja a dat citire unei

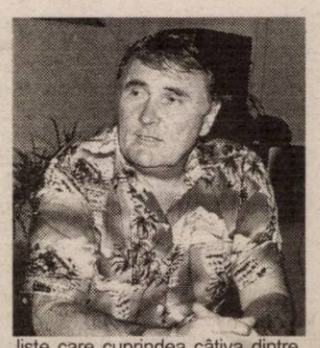

liste care cuprindea câţiva dintre actualii lideri ai Partidului Social Democrat, filiala Arad, despre care preşedintele organizaţiei municipale a PD spunea că nu sunt nicidecum social-democraţi. Pe Coloman Edeleni, Gheorghe Ioja îl caracteriza ca „fost PCR-ist".

A.Olteanu

Protocolul de fuziune PSM-PSD Arad este în ceaţă

„Fuziunea prin absorbţie a PSM de către PSD, la nivel local, bate pasul pe loc. Este o căsătorie forţată atât din partea PSM-ului cât şi din partea PSD-ului. Suntem ca o fată mare, care aşteaptă să se mărite“, a declarat Mihai Lelik, preşedintele socialiştilor arădeni în cadrul conferinţei de presă de ieri a PSM.

Conform celor declarate de către Lelik, fuziunea a declanşat nemulţumirile mai multor organizaţii PSM din judeţ. Motiv pentru ca, în data de 9 august să aibă loc o întâlnire cu preşedinţii de organizaţii pentru a pune la punct detaliile şi funcţiile ce revin membrilor PSM, în urma protocolului. Preşedintele PSM Arad, Mihai Lelik a declarat că până nu discută cu toţi preşedinţii de filiale nu va începe procesul de fuziune cu PSD.

Rămânând în sfera fuziunii cu PSD, Lelik a precizat că protocolul, la nivel local, nu va fi semnat dacă nu va primi un loc eligibil pe listele PSD, la viitoarele alegeri, adică un loc printre primii şase candidaţi pe lista de consilier municipal. De asemenea, liderul PSM Arad a afirmat că fuziunea cu PSD-ul local nu va fi semnată dacă preşedinţii filialelor locale ale PSM nu vor obţine locuri eligibile pe listele PSD-ului şi candidatura la funcţia de primar, în cel puţin două sau trei comune (Socodor, Pecica, Semlac).

Întrebat de către redactorul ziarului „Adevărul" despre o posibilă migrare a membrilor PSM Arad, la altă formaţiune politică, în cazul când cerinţele socialiştilor nu vor fi acceptate de către PSD, Mihai Lelik ne-a declarat: **„nu se pune problema de a migra la un alt partid“**.

Daniel Albu

Dezbatere publică privind modificarea Legii şomajului

Ministerul Muncii, Solidarităţii Sociale şi Familiei lansează o dezbatere publică privind modificarea Legii 76/2002 privind sistemul asigurărilor pentru şomaj, prin adăugarea unor măsuri de stimulare a ocupării forţei de muncă.

Ministerul muncii precizează, într-un comunicat remis agenţiei MEDIAFAX, că prin acest proiect urmăreşte să acorde şi altor categorii de persoane facilităţi din bugetul asigurărilor pentru şomaj.

Pentru prevenirea şomajului în rîndul tinerilor absolvenţi şi stimularea încadrării lor în muncă, va fi acordată o primă de angajare tinerilor care se încadrează în muncă pe perioadă nedeterminată, într-un termen de opt luni de la data absolvirii.

Tinerii PRM-işti protestează împotriva crizei din Sănătate

În cursul săptămânii viitoare, organizaţia de tineret a PRM Arad va înainta autorităţilor locale un protest împotriva crizei din sistemul sanitar. După cum a declarat Claudiu Godja, preşedintele OT-RM, protestul va fi însoţit de o listă cuprinzând soluţii concrete de redresare a sistemului sanitar

■ A sunat „mobilizarea”

În vederea pregătirii pentru alegerile locale şi generale, OT-RM Arad **„a demarat cea mai amplă mobilizare din ultimii trei ani”**, declară Godja, care a spus că noua conducere a pornit practic de la zero reorganizarea. **„Nu mai aveam nici o legătură cu organizaţiile, nu mai exista nici o evidenţă”.** Din martie până acum, numărul organizaţiilor a crescut de la 27 la 38. În municipiu sunt constituite 14 organizaţii de cartier.

■ „Streetbal sesion 001”

În 25.07.2003, OT-RM Arad a organizat un concurs de streetbal, pe care l-a intitulat **„Streetbal sesion 001”** la care au participat 18 echipe din Arad şi din alte judeţe.

Ca o acţiune viitoare, în data de 7 august, la Casa Sindicatelor, se va desfăşura o amplă manifestare dedicată lui Mihai Viteazul.

S. Todoca

„AVANTAJ” pentru posesorii de carduri Romexterra

*În curând, posesorii de carduri **Romexterra** vor beneficia de un nou produs bancar **„AVANTAJ”**. Acesta este un produs bancar ataşat cardurilor de debit MAESTRO (persoane fizice) şi BUSINESS (persoane juridice). Principiul care stă la baza produsului „AVANTAJ” este acordarea de bonificaţii, sub forma unor dobânzi suplimentare, calculate procentual, în funcţie de disponibilul aflat pe card. Astfel, banca stimulează deţinătorii de carduri Romexterra să-şi păstreze disponibilităţile în contul de card, acesta având funcţiunea unui cont de depozit.*

Cuantumul bonificaţiilor este calculat în funcţie de soldul disponibil de card, existând 4 situaţii diferite. Astfel, în cazul unui sold mai mic de 5 milioane lei, se acordă o bonificaţie corespunzătoare dobânzii la vedere practicate de bancă, la care se adaugă 2,5 puncte procentuale. Pentru solduri situate între 5 şi 20 milioane lei se aplică dobânda variabilă la depozitele pe 14 zile (în prezent 8%), pentru intervalul 20 -100 milioane se acordă bonificaţii corespunzătoare dobânzii variabile la depozitele pe o lună (în prezent 13%), iar soldurile care depăşesc 100 milioane lei sunt bonificate cu un procent corespunzător dobânzii variabile la depozitele pe un an (în prezent 17%).

Acest produs este menit să atragă noi clienţi pentru cardurile Romexterra, lansate pe piaţă în aprilie 2003. Banca de Credit şi Dezvoltare Romexterra, care dispune de o reţea naţională de ATM-uri şi POS-uri, este una din cele 6 bănci româneşti care permite schimbarea la ATM-urile proprii a PIN-ului cardului, făcându-l mult mai uşor de utilizat.

B. B.

(3534660)

Valentin Iliescu - în PD?

Deputatul PSD Valentin Adrian Iliescu a negociat cu Traian Băsescu intrarea sa în PD, transmite corespondentul MEDIAFAX, citîndu-l pe deputatul Ioan Oltean, vicepreşedinte al PD. Acesta a declarat, ieri, într-o conferinţă de presă, că Valentin Iliescu, deputat PSD de Bistriţa-Năsăud, a purtat discuţii cu preşedintele PD Traian Băsescu în legătură cu o posibilă înscriere a sa în PD.

"Nu ştiu la ce rezultat au ajuns, fiindcă nu am fost informat de preşedinte. Ştiu doar că aceste negocieri au avut loc. Cu mine personal, Valentin Adrian Iliescu nu a discutat, pentru că nu cred că va dori să se înscrie în filiala Bistriţa-Năsăud a PD. Cred că, indiferent ce partid va alege, Valentin Adrian Iliescu nu va mai putea candida pe listele electorale ale partidelor din Bistriţa-Năsăud", a declarat Oltean.

Masă rotundă la PSD Arad

Femeile din PSD organizează astăzi, începând cu orele 15, la cantina municipiului, o masă rotundă, subiectul pus în discuţie fiind starea unităţilor social-sanitare.

Pesedistele, alături de invitaţi şi de aceia care doresc să fie prezenţi, imediat după desfăşurarea mesei rotunde, vor vizita câteva unităţi social-sanitare din municipiu.

A.O.

Ghinion

(Urmare din pagina 1)

Şi în plus chiar Guvernul s-a fript recent la degete cu subiectul în cauză. De aceea a şi precizat sibilinic: poziţia guvernului este „o poziţie dreaptă, aceea ce se impune“. În calitate de posibil succesor al lui Iliescu şi de moştenitor direct a trei sferturi din voturile pe care acesta le va aduna în campanie, ce altceva ar putea spune? Sigur relaţiile cu Israelul se vor nominaliza. Numai că un sâmbure de neîncredere va mai rămâne. Năstase îi va scrie totuşi omologului său izraelian ceva. Probabil şă-l invite în România. Scrisoarea, susţine premierul, este un „mod de a pune punct acestei chestiuni pentru a putea să ne concentrăm asupra altor probleme“. Una ar fi desigur chestiunea milei prezidenţiale care s-ar putea prăvăli asupra lui Cozma. Preşedintele doar a lansat bomba. Schijele ei l-ar putea afecta însă şi pe premier ca şi PD-ul oricât de iute a încercat el să scape de cartofui fierbinte. Umaniştii au fost cuprinşi de frustrarea fratelui mai mic după ce Cozmâncă i-a pus la colţ „să stea cuminte“. Discursul PUR în ultima vreme, paradoxal întrucât sunt la putere, seamănă din ce în ce mai mult cu al opoziţiei. Şi aceasta îşi arată tot mai agresiv colţii.

Iată de ce cu atâtea ghinioane e bine că premierul e în plină formă. Lipseşti câteva zile şi uite ce se întâmplă.

Ședința CL Șepreuș

CONSILIERII VOR BANI DE PE TERENURI

Primul punct de pe ordinea de zi a fost subiectul care a antrenat cele mai multe luări de poziții din partea consilierilor locali. Este vorba despre soarta țuicăriei din Șepreuș, unitate care, la ora actuală, nu pare a fi prea rentabilă pentru primărie. Practic, opiniile consilierilor au oscilat între a vinde țuicăria sau a căuta un partener pentru asociere.Deși se putea opta și pentru varianta scumpirii serviciilor, majoritatea CL nu a agreeat această idee. **„Dacă scumpim nu mai vine nimeni la noi să facă țuică.Trebuie să găsim o altă modalitate de a o face rentabilă“** - este și părerea lui **Gheorghe Pîrv**, viceprimarul comunei.

În cele din urmă s-a ajuns la concluzia că prima dată trebuie să se facă o evaluare a unității, urmând ca în funcție de rezultatele obținute să se meargă mai departe.

A doua chestiune dezbătută de consilierii din Șepreuș s-a referit la constituirea unei comisii care să se ocupe de identificarea și parcelarea terenurilor pentru concesionarea, închirierea sau vinderea acestora. Deși a fost vorba despre o problemă importantă pentru comunitatea locală - de fapt una dintre cele mai uzuale forme juridice de a obține bani la buget - consilierii au votat cam rapid componența comisiei cu pricina. Din două, una: fie consilierii conștientizează suficient de bine ce înseamnă acest lucru pentru Șepreuș și ca atare au procedat în conseciință, fie, dimpotrivă, s-au mulțumit să treacă prea ușor peste ceva ce merita mult mai multă atenție.

Ultimul subiect pus în discuție la ședința din 29 iulie a readus în actualitate postul de consilier juridic al consiliului local. Deși au fost și voci care se mai îndoiau de necesitatea existenței unui asemenea specialist la Șepreuș, majoritatea a lăsat să se înțeleagă că nu strică un jurist la casa omului. Unii au fost de părere că trebuie să aleagă neapărat o persoană cu experiență, în timp ce alții au zis că e mai bine să angajeze pe cineva cu jumătate de normă. Sigur, ideal ar fi un jurist care să îndeplinească toate condițiile experiență, normă întreagă și, evident, foarte bine pregătit: Chiar credeți că vine cineva de acest gen la Șepreuș?“ - întreba retoric un consilier.

În final, s-a rămas la angajarea unei absolvente, care să lucreze cu normă întreagă.

Capitolul „diverse“ a fost destul de sărac în teme, reclamându-se, în treacăt, lipsa unui bec și desființarea anexei gospodărești din incinta școlii din Șepreuș.

După ședința propriu-zisă, o parte din consilieri au trecut la vizionarea casetei video cu finala Cupei AJF Arad, competiție adjudecată, pentru a doua oară consecutiv, de tinerii jucători ai Șepreușului.

Cosmin Trif

Blocajul juridic a dispărut

Salubritatea poate „înghiți” oricând Gospodăria Comunală Arad

Procesul de fuziune prin absorbție a Gospodăririi Comunale Arad de către Salubritate s-a deblocat, susține primarul Dorel Popa în informarea făcută către Consiliul Municipal, cu privire la modul de aplicare a hotărârilor CLM Arad, din perioada 1 octombrie-31 decembrie 2002.

Reamintim că în ședința din 25 octombrie 2002, aleșii locali au aprobat ca Salubritatea să „înghită” Gospodărirea Comunală. Imediat după aceea, reprezentanții Primăriei Arad au început să ducă la îndeplinire hotărârea Consiliului. În acest sens, au depus actele necesare la Registrul Comerțului de pe lângă Tribunalul Arad.

În acel moment, firma Netex Ltd. Arad a formulat o opoziție la Tribunalul Arad, motivând că are de recuperat o creanță de la Gospodăria Comunală, ca urmare a colaborării la „Zilele Aradului” - ediția 2002.

Tribunalul Arad a respins acțiunea societății comerciale Netex Ltd. Arad, care a făcut însă apel la Curtea de Apel Timișoara. Nici de această dată firma n-a avut succes de cauză, așa că, odată îndeplinite formalitățile, „absorbția“ revine în actualitate.

„Ultima etapă presupune depunerea sentinței la Registrul Comerțului, împreună cu o cerere de repunere pe rol a fuziunii prin absorbție a celor două societăți”, preciza **primarul Dorel Popa** în raportarea făcută la ședința CLM de marțea trecută.

Nicolae Oprean

Accente

Demagogia care ucide

Opoziția politică de la noi a cam rătăcit drumul spre putere. L-a rătăcit și pe cel spre alegător. De ce, e greu de spus în termeni riguroși, câtă vreme fenomenele sociale, cauzele și efectele lor sunt necuantificabile cu aparatul matematic ori cu cel fizic. De aceea, calea speculativă este întotdeauna mai la îndemână. Revenind, Opoziția a greșit drumul și nu mai reușește să ajungă la alegător ca în anii '95-'96 ai secolului trecut, probabil, datorită demagogiei care îmbracă discursul său. Îl ascultam, zilele acestea, pe Traian Băsescu cum critica Puterea și cum încerca să sugereze că România s-ar putea însănătoși perfect în trei ani de zile. Îl auzeam vorbind despre recalcularea pensiilor, care într-adevăr, ar fi o chestiune de justiție socială, și blamând cu asprime indexările cu trei la sută, recorelările de fațadă etc. Îl auzeam, îl și vedeam pe micul ecran, cum sunt convins că l-au ascultat sute de mii de români, și primul cuvânt care mi-a venit în minte a fost „demagogie”. De pe tușă, cu gura, poți face orice. În teren însă, lucrurile se schimbă. Iar Traian Băsescu a fost patru ani în teren, împreună cu trista Coaliție și n-a făcut nimic din câte spune acum că ar face. Iar românii care au văzut respectiva emisiune gândesc, în mod cert, exact în acești termeni, ceea ce înseamnă că mesajul critic transmis de liderul PD a trecut pe lângă urechile potențialilor alegători.

O altă eroare pe care o face Opoziția este permanentizarea războiului vorbelor, al declarațiilor, al criticilor. Procedând astfel, Opoziția lasă impresia că ea efectiv nu contează în societate, că este pusă între paranteze. Or, în fapt, nu este așa. Opoziția are rolul său, este parte a procesului politic, a procesului legislativ, a celui administrativ etc.

Ca să mă fac mai bine înțeles, să ne oprim la ceea ce se întâmplă în Arad. De doi ani, opoziția locală critică și bombardează executivul municipal în orice situație. Crezând că așa va cuceri alegătorii locali, a criticat tot ce a făcut, ce a promovat primarul, ba a ajuns să atace și niște proiecte de care Aradul, arădenii au absolută nevoie. E de ajuns să amintim „războiul pavelelor”, lucrarea (bună, necesară) fiind taxată de opoziția locală drept cheltuială inutilă. Probabil (ar fi bine să fie așa), opoziția noastră a înțeles, în sfârșit, că face o enormă greșeală. Că, de fapt, lasă primarul și PSD să-și argoge singuri toate meritele. Or, CLM nu poate funcționa fără consilierii din opoziție, deci și hotărârile și toate câte se înfăptuiesc de pe urma lor nu pot exclude contribuția opoziției. Prin urmare, ar fi mult mai înțelept ca opoziția să se asocieze cu energia, cu inteligența, cu inițiativele și aportul critic constructiv la tot ce este bun, la tot ce reprezintă un câștig pentru arădeni. Doar așa ar putea spune pesediștilor: toți am făcut, nu doar voi! De aceea, îmi place să cred că ședința CLM de alaltăieri tocmai anunța o schimbare de tactică, de atitudine în lupta politică locală.

Tristan Mihuța

Comisia Județeană Consultativă a dezbătut problemele județului

Prefectul **Dan Vasile Ungureanu** și vicepreședintele C.J.A., **Claudiu Cristea**, s-au întâlnit ieri, la Comisia Județeană Consultativă, cu primarii din județ și cu directorii instituțiilor descentralizate. Ședința a început cu o informare cu privire despre programul județean de transport persoane și calitatea transportului pe rutele din județ, prezentată de către șeful agenției A.R.R. Arad- **Francisc Mandek**. A urmat prezentarea activității Poliției Judiciare, făcută chiar de Șeful Inspectoratului de Poliție Arad, comisarul-șef **Nicolae Gudiu.** Doctorul **Mihai Țârcuș**, directorul Inspecției Sanitare de Stat, a făcut o radiografie pozitivă a modului în care s-au asigurat condițiile igienico-sanitare în cadrul acțiunii „laptele și cornul“ din anul școlar 2002-2003. Mai trist a fost raportul făcut de către comandantul Grupului de Pompieri „Vasile Goldiș“, care a relevat faptul că primăriile nu stau deloc bine la capitolul dotărilor necesare în lupta împotriva incendiilor.

Olimpiu Bulzan
Foto: Margareta Szegö

Desființarea spitalelor - o crimă națională!

De ce... doar trei ani de zile?

„Mult așteptata și controversata Hotărâre nr. 400/2003 privind asociațiile de proprietari, stipulează printre altele modul în care vor fi atestate persoanele care îndeplinesc calitatea de administrator al asociațiilor de proprietari, actele care trebuie depuse la dosarul cauzei, termenul până la care trebuie îndeplinită această activitate etc. „Sincer să fiu - ne scrie dl. **Pavel Ciurdaru** din Arad - nu contestă nimeni necesitatea atestării administratorilor, pentru a se afla care este „bagajul de cunoștințe” a acestor persoane, care, la drept vorbind, au de îndeplinit o sarcină nu ușoară, cum se mai crede de unii. Cel mai mult mă irită însă pe mine faptul că pentru a te putea înscrie la atestare ai nevoie de o sumedenie de acte care nu sunt acceptate decât dacă ele sunt legalizate, lucru pe care, așa cum se știe, nu-l face nici un notar pe ochi frumoși, ci pe bani, că doar acesta este scopul ca statul - că la STAT se fac aceste venituri, să mai jupoaie oamenii de ceva bănuți. Și nu puțini. Dacă în Arad se vor prezenta, să zicem, 1.500 de administatori la atestare și vor achita fiecare numai 300.000 lei, atunci iată că punga locatarilor, ori a administratorilor (nu se știe precis a cui) va fi mai goală cu 450 milioane de lei. Asta pentru că la art. 67, alin. B și C se cere a se depune la dosar copii legalizate de pe actele de stare civilă precum: buletinul de identitate, certificatul de naștere, certificatul de căsătorie și certificatele de studii (câte are fiecare). Noroc că nu trebuie legalizate; curriculum-vitae (autobiografia) cererea solicitantului, certificatul cazier, recomandările prevăzute la litera „e” și alin. 4 al art. 64 din actul citat, că altfel cine știe câți bani ar mai fi colectați la bugetul statului ori la bugetul local.

Un alt lucru trăsnit făcut de guvernul Năstase este că acesta îi bagă pe toți administratorii, indiferent de studiile lor și de vechimea lor, în aceeași oală, ignorând că în rândul administratorilor sunt ingineri, medici, juriști, experți contabili care îmbrățișează această meserie de zece și poate 20 de ani, și care nu înțeleg de ce mai trebuie să fie atestați. Și nu înțeleg și de ce acest atestat este valabil numai... trei ani de zile!?”

Într-adevăr, nici noi nu înțelegem pentru ce atestarea administratorilor are valabilitate doar trei ani de zile. În fond, acesta este o meserie ca orice alta și, ca orice meserie, ea ar trebui recunoscută pentru toată viața. Suntem de acord că administratorii trebuie să fie la curent cu noutățile care apar în domeniu, dar de aici și până la a-i supune tot la trei ani de zile la supliciul confirmării este o cale mult prea lungă.

Poșta redacției

Adică, nu se atestează la așa interval de timp avocații sau medicii - ca să dăm doar două exemple din multe altele - unde noutățile apar sau pot apărea de la o zi la alta și unde este vorba despre lucruri de o mie de ori mai importante și ne dăm rotunzi în privința asociațiilor de proprietari administrate, în marea lor majoritate, de către pensionari.

Aceștia suntem însă noi - noi însemnând guvernul - ne ocupăm de fleacuri sau de lucruri mărunte, în loc să ne vedem sau să vedem de marile și cu adevărat importantele probleme ale românilor și de România.

Și o ultimă precizare: întreaga acțiune de pregătire a documentelor și de atestare propriu-zisă cade - din punct de vedere financiar - în sarcina exclusivă a administratorilor. Nu este normal să fie așa?

Un veteran de război acuză...

„De ce s-au construit spitalele? Pe banii cui s-au construit ele? Au fost nebuni aceia care le-au construit? Iată trei întrebări care se ridică, și la care trebuie să răspundă Ministerul Sănătății, împreună cu organele statului care au putere de decizie în acest caz. De fapt, răspunsul îl știm cu toții. Toate spitalele - mai mici sau mari - au fost construite pentru a vindeca sau alina suferințele oamenilor. Mai nou, de când cu așa-zisa reformă sanitară, bolnavii sunt îndrumați la medicul de familie... care ce are la dispensar? Un tensiometru și un termometru și cam atât și cu care trebuie să te vindece!. Să vă povestesc ceva. O săptămână am tot chemat la telefon secția de cardiologie a Spitalului Județean Arad, răspunsul fiind același: Nu avem paturi, lucru de care m-am convins la fața locului, când am reușit totuși să mă internez. Trei medici foarte conștiincioși s-au ocupat de mine. Le mulțumesc din suflet, ei sunt: dr.Toma, dr. Curta și dr. Bocan. După trei săptămâni am fost trimis la Timișoara, unde am fost operat, introducându-mi-se stimulator cardiac.

Revin la acei domni cu putere de decizie într-ale Sănătății și le spun: Vă blestemă milioane de cetățeni dacă veți continua să desființați spitalele. Nu vă întrebați cum vine un bolnav grav de la Hălmagiu la Arad?

Sunt veteran de război, trecut de 80 de ani și stau și mă gândesc ce va mai urma. Multe sate au fost desființate, agricultura este ca desființată, industria cam la fel, spitalele sunt pe ducă! Ce-a mai rămas de desființat: școlile, bisericile și... CFR-ul? E normal, oare, să asistăm la așa ceva fără să facem nimic?” - ne întreabă dl. Ioan Crișan, din Vinga, nr. 1385.

Am reprodus o parte din patetica, dar atât de îndreptățita scrisoare trimisă de către un veteran de război. O scrisoare care înmănunchează gândurile atâtor oameni aflați în suferință, pentru care desființarea pripită a unor spitale reprezintă o adevărată crimă la adresa sănătății lor și, în general, la adresa sănătății oricui. Dar cine stă să bage în seamă aceste strigăte? Guvernul? Politicienii? Să fim serioși: pentru Năstase și ai lui prioritatea numărul unu sunt alegerile care urmează, iar pentru ceilalți politicieni afacerile și buzunarele proprii!

Mircea Dorgoșan

După afaceri, mașini și conturi bancare

Aleșii locali sunt mai săraci decât par

(Urmare din pagina 1)

Aleșii au investit în terenuri

Între cele mai importante averi deținute de aleșii locali sunt, fără îndoială, terenurile agricole, forestiere sau intravilane. În cele șapte orașe și în municipiul Arad, consilierii și primari dețin nu mai puțin de 576 de hectare de teren agricol, recordul în materie aparținându-i consilierului municipal Gavril Popescu, acesta având în proprietate 110 hectare, adică a cincea parte din totalul suprafeței. În rest, există puțini consilieri care au peste 20 de hectare, cinci la număr, iar nouă dețin suprafețe mai mari de 10 hectare. Nici la capitolul teren intravilan aleșii noștri nu stau rău, deținând în jurul a 70000 mp de teren, adică, o suprafață pe care s-ar putea construi în jur de 60-70 de case.

Vancu - șase case

O altă categorie de bunuri prezentă în mai toate declarațiile de avere sunt casele, apartamentele, vilele. Un record în acest domeniu îl deține consilierul municipal Eugen Vancu, acesta având în proprietate cinci apartamente și o casă. Este urmat îndeaproape de colegul său din CLM, consilierul Nicolae Mladin, care deține cinci apartamente. De altfel, cum se va vedea pe parcursul acestei analize, consilierii municipali și cei județeni stau mult mai bine, din punct de vedere al averii, decât colegii lor mai oropsiți, de la orașe. Astfel, tot printre cei bogați la capitolul bunuri imobile se află consilierul municipal Ioan Darida (3 apartamente), colegul său Mircea Roman (3 case), consilierii județeni Nicolae Aanitei (2 case și 3 apartamente), Radu Scorobete (3 case și 3 spații comerciale) și Czister Kalman (2 apartamente și o casă de vacanță), dar și primarul Sebișului, Marius Lambing (3 case și 2 apartamente), și primarul Nădlacului, Ștefan Szuchanszki (3 case). În rest, oameni obișnuiți, care au o locuință, eventual câte o casă de vacanță, dar nici unul dintre ei nu iese în evidență cu vreo avere considerabilă, cel puțin din acest punct de vedere.

Om bogat...

Asta nu înseamnă că, printre aleșii locali nu se află și oameni bogați. Într-un top al primarilor, constatăm că cel al municipiului Arad nu se află, culmea, printre cei mai bogați.

Gavril Popescu - cel mai bogat consilier minicipal

Cel puțin așa reiese din declarația de avere semnată de Dorel Popa, care este întrecut în bogăție de primarul Sebișului, Marius Lambing (1 hectar teren intravilan, 2 apartamente, 3 case, un spațiu comercial, două autoturime Renault, conturi de peste 10 mii euro, acțiuni de peste 10 mii euro) sau cel al Pâncotei, Iosif Retter (28 hectare teren agricol, un apartament, o casă, două autoturisme Dacia, un tractor, o basculantă, o combină, șase mașini agricole și acțiuni de peste 10 mii euro). Fără îndoială, aceștia doi sunt cei mai bogați primari din județ și unii dintre cei mai înstăriți aleși locali.

Bogăția consilierilor și primarilor reiese și din autoturismele, nu neapărat cele cu care circulă, ci acelea pe care le-au declarat. Sunt destui politicieni care dețin mașini luxoase, însă prea puțini față de câți ne așteptam să declare acest lucru. Probabil că unii au fost inspirați și și-au trecut mașina pe numele soției, vecinului sau colegului de partid, așa cum alții suntem convinși că au procedat la fel în cazul firmelor. Există, însă, aleși care și-au declarat multe din bunurile care le aparțin și care au intrat între cei mai bogați oameni din legislatura 2000-2004. De exemplu, consilierul local Tiberiu Rancu (Lipova) are cu ce se lăuda: 20 hectare de teren, două apartamente, o casă de vacanță, trei grajduri zootehnice, un BMW, șase tractoare, două combine. Nici consilierul local Mircea Crișan (Pâncota) nu e mai prejos, deținând 31 de hectare teren agricol, 3500 mp teren intravilan, 1 apartament, două case, Mercedes (1979), Audi (1982), TV (1972), trei tractoare și două combine. Dintre consilierii municipali, cel mai înstărit pare a fi Gavril Popescu, cu 110 hectare teren agricol, 2 apartamente, 1 casă, un Jeep (1996) și conturi peste 10 mii de euro.

Într-un top al mașinilor luxoase, nu putem să nu amintim două autoturisme care au făcut vâlvă în municipiul Arad: BMW-ul din 2001, condus de primarul Dorel Popa și Peugeot-ul din 2002, condus de viceprimarul Emanoil Voicu. Nici fostul primar Cristian Moisescu nu stă prea rău, renunțând, se pare, la renumita bicicletă, în favoarea unui Volkswagen din 2002. Tot mașini de proveniență străină și relativ noi dețin subprefectul Florin Remețan (Volkswagen 2001), consilierul municipal Levente Horvath (Hyundai 2000) sau consilierul județean Dan Ivan (Volkswagen 1999). Destul de puține mașini de lux, dacă ne gândim că la ședințele CLM sau CJA, în fața Palatului Administrativ se deschide o adevărată expoziție de autoturisme scumpe.

Iosif Retter e mândru de averea pe care a acumulat-o

...om sărac

Să nu ne gândim, însă, doar la cei bogați, ci și la aleșii noștri mai puțini norocoși, dar cinstiți, vorba președintelui Iliescu. Și, ca să rămânem tot la capitolul autoturisme, să-i prezentăm și pe cei care preferă (sau sunt nevoiți) să circule cu mașini ieftine. Ar fi insuficientă o pagină de ziar pentru a prezenta zeci de consilieri care umblă cu tradiționala Dacia, așa că ne vom limita doar la cei care au, într-adevăr, mașini „lesnă". Printre aceștia se evidențiază consilierul Ștefan Crucean din Sebiș, care deține un Fiat din 1960. La concurență pentru locul doi luptă consilierii lipoveni Evald Mihăescu și Horia Vigi, primul având un Wolsburg din 1966, iar al doilea un trabant din 1978.

Sunt și consilieri săraci lipiți pământului, dacă ar fi, din nou, să ne luăm după declarațiile de avere, consilieri care nu au avut nimic de declarat. Adică, nu au casă, terenuri, conturi bancare sau mașini. La acest capitol se regăsesc consilierii locali din județ, Oprean Elena (Lipova), Doina Bădicu (Sebiș), Teodor Dăru (Sebiș), Ioan Dihel (Pâncota), Pintea Pavel (Pâncota) și, cel mai oropsit consilier municipal, Ciprian Zolotar.

Averi dobândite în timpul mandatului

Dacă cei enumerați mai sus n-au nimic, n-au avut și probabil, unii dintre ei, nici nu vor avea vreodată, sunt destui aleși locali și județeni care și-au rotunjit frumușel averea în timpul mandatului. Nu spune nimeni că aceștia ar fi furat

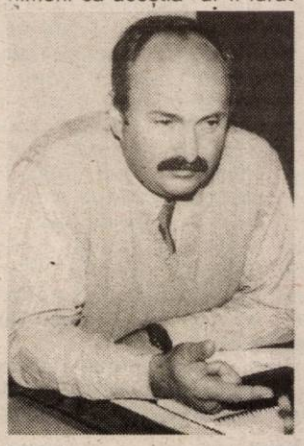

Primarul Sebișului, Marius Lambing, e printre cei mai înstăriți aleși din județ

bani, mulți primind moșteniri sau dispunând de fonduri necesare unor investiții încă dinainte de a fi aleși. Ca să începem cu cei mai cunoscuți, primarul Dorel Popa a obținut un BMW, Emanoil Voicu un Peugeot, subprefectul Florin Remețan o parte din cele 15 hectare de teren deținute și un autoturim Volkswagen. Consilierilor municipali le-a mers bine în această perioadă, îmbogățindu-se (repetăm, nu neapărat pe căi ilegale) cu diverse bunuri: Amalia Aslău - 1,44 ha teren și un apartament; Marcel Chișcan - o casă; Mariana Faur - un apartament; Mircea Foșlea - 0,79 ha teren; Ioan Darida - un apartament; Adrian Mureșan - un apartament; Levente Horvath - două jumătăți de casă și un Hyundai; Gavril Popescu - 110 hectare de teren; Sorin Trut - un spațiu comercial și 1054 mp teren intravilan; Eugen Vancu - două apartamente și 2,75 ha teren agricol. Recordman-ul la acest capitol este primarul Sebișului, Marius Lambing, care în ultimii trei ani a reușit să cumpere o mașină Renault, o casă, un spațiu comercial și un apartament.

Afaceri subțiri, conturi goale

Un lucru curios e faptul că puțini dintre aleșii noștri au afaceri sau conturi grase. Și în acest caz explicațiile pot fi simple: ori sunt săraci așa cum declară, ori unii țin banii la ciorap sau au transferat bunurile către cei apropiați. La capitolul afaceri, întâlnim câte doi consilieri județeni și unul municipal: Ioan Căucean și Ștefan Kuglis, respectiv Tiberiu Dekany. Alături se află și viceprimarul Emanoil Voicu, primarii Marius Lambing și Iosif Retter, consilierii locali Ioan Dienovski (Nădlac), Mircea Pădureanu (Lipova) și Marin Achimet (Pâncota). Cam puțin, spunem noi, față de cât de cheltuitori sunt unii dintre aleși, mai ales cei de la municipiu și județ. Nici conturile nu sunt prea pline și aici găsim o sărăcie lucie. De la municipiu, Dorel Popa, Ioan Darida și Gavril Popescu au peste 10 mii de euro, iar de la județ Cristian Moisescu, Zoltan Hosszu și Czister Kalman. La nivelul celorlalte consilii locale situația e destul de sumbră, în sensul că doar primarul Lambing și consilierii Gheorghe Bozian (Curtici) și Dumitru Bulzan (Lipova) dețin sume peste 10 mii de euro.

Unde e luxul ?

Cum se vede, aleșii noștri nu sunt chiar atât de bogați precum par, încât stai și te întrebi: unde sunt mașinile luxoase cu care se afișează unii prin Arad, cum își plătesc mesele la restaurante, destul de pipărate, și hainele scumpe pe care le poartă la ședințe sau prin oraș ? Unde au dispărut banii cu care unii nu contenesc să se laude ? Probabil că au fost risipiți sau toți cei aleși de noi trăiesc bine pe spatele soților, fraților, care dețin firme, conturi bancare sau mașini scumpe.

„TRECE CINE POATE, SCAPĂ CINE ARE NOROC"

... sunt cuvintele unui locuitor din zona Pieței Mihai Viteazul. Dumitru Gavrilă se referă la „jungla" din circulația pe arterele din jurul pieței și pune accentul pe lipsa marcajelor de „trecere de pietoni". Mai mult, pe porțiunile care ar trebui să arate clar că acolo sunt locuri de traversare permise pietonilor, Parktornic a marcat locuri pentru parcarea mașinilor.

Acest lucru îngreunează trecerea pietonilor dinspre și înspre piață, în special în intersecția străzilor Crișan și Șt. Augustin Doinaș. Aici pietonii sunt nevoiți să se strecoare printre mașinile parcate pe trecerea de pietoni care nu mai e marcată. Există un semn care arată că acolo e o trecere de pietoni, dar de multe ori abia poate fi văzut de șoferi (de cei străini Aradului, fiindcă bănuim că șoferii noștri știu de el), din cauza numeroaselor mașini parcate.

„N-am nimic cu Parktronicul, n-am autoturism, eu sunt pieton, dar nu se poate să faci parcare pe trecerea de pietoni. M-am adresat cu această problemă și Parktronicului și mi s-a spus că am dreptate și că vor fi revizuite marcajele făcute acolo", spune Dumitru Gavrilă.

De marcajele din oraș se ocupă o comisie din cadrul Primăriei, al cărei președinte este viceprimarul Emanoil Voicu. Lucrările de marcare sunt executate, la comanda Primăriei, de către Administrația Drumurilor Municipale. **„Unde a fost trecere de pietoni, chiar dacă nu mai e marcată, va fi tot trecere de pietoni, nu o înlocuiește nimeni, nici măcar cei de la Parktornic, care au consumat degeaba vopseaua. Trebuie însă să ajungem cu lucrările de marcare și acolo (în zona Pieței Mici - n. r.). În alte zone au fost refăcute marcajele"**, spune viceprimarul Voicu.

Se știe că, la cele mai multe accidente din oraș, cauza producerii lor este trecerea prin locuri nepermise. Dacă însă trecerile de pietoni nu sunt marcate corespunzător, există șanse ca și aici să se producă accidente. Fiindcă șoferii văd cu greu sau deloc atunci când vreun pieton „țâșnește" de printre mașinile parcate, care ascund trecerea de pietoni.

G. Knap
Foto: Șt. Matyaș

Prin Fundația Româno-Germană,

Câțiva tineri instituționalizați au învățat meserie

• Ei au de-acum și o slujbă

Prin cursurile pe care le organizează, de formare și perfecționare în diverse meserii, Fundația Româno-Germană din Vladimirescu oferă o șansă tuturor categoriilor de persoane; nu fac excepție nici cele defavorizate, fie că e vorba de șomeri, tineri instituționalizați sau chiar deținuți.

În data de 10 martie anul curent, FRG a început cursul de calificare în meseria de „confecții îmbrăcăminte" organizat special pentru un grup de tineri proveniți din centrele de plasament, în colaborare cu Agenția Județeană de Ocupare a Forței de Muncă Arad. Cursul a fost finanțat de landul german Baden-Wurttemberg, prin Consulatul German de la Timișoara. Pe toată perioada cursului, Fundația Româno-Germană a beneficiat de asistență de specialitate din partea Direcției Generale pentru Protecția Drepturilor Copilului Arad.

„În cele șase luni de curs, tinerii au beneficiat, pe lângă orele de pregătire teoretică și practică, și de cazare și masă în cadrul Fundației. În vederea integrării lor în muncă, cursanții au fost repartizați o lună în practică la societăți comerciale de profil de pe raza municipiului Arad", spune directorul Fundației Româno-Germane, Adrian David.

Marți, 29 iulie, a avut loc examenul de absolvire a cursului de calificare în meseria de confecționer îmbrăcăminte. Dintre cei nouă absolvenți, primii șase sunt așteptați la societățile comerciale unde au făcut practică, pentru a-și începe activitatea ca și „confecționer îmbrăcăminte".

Gerlinde Knap

Cronica plastică

DINTR-UN PARADIS ÎN ALTUL

Desenăm de când lumea. Evenimentele culturii scrise au început cu desenul sau scrierea pe pergament și papirus, în antichitate.

Mai târziu, în Renaștere, mari desenatori au fost Leonardo da Vinci, Dürer, Rembrandt și alții. De la primele zgârieturi din grote a trecut o vreme, iar, fără desen, experiența a dovedit-o, artele plastice sunt de neconceput, deoarece expunerea unei perechi de ghete sau a unei mașini de cusut ne arată că, la început, tot desenul a fost.

Dar desenul evoluează, ca o artă în sine, fie că e vorba de conturul volumelor și linearitatea clasică, fie de desenul pictural, al sugestiilor emoționale, intelectuale, al efectelor de lumină. În general, această a doua direcție a artei desenului primează în majoritatea realizărilor notabile din cadrul **Salonului Bienal Național de Desen**, Ediția a VII-a, de la Galeria Națională „Delta", Arad, 2003.

Nu puține sunt lucrările de la Salon care denotă o ținută intelectuală excepțională a artiștilor, o situare în contextul uman existențial al timpului nostru. Expresivitatea acestor lucrări invită la reflexie. Menționăm la acest capitol desenele lui **Mircea Bâtcă** (Deva), executate în tuș/peniță: „Teroarea cifrelor ne afectează echilibrul interior sau exterior"; „Suntem mereu aruncați dintr-un paradis în altul"; „Menestrelul și-a găsit deja îngerul păzitor". Poate spre același gen tind **Epaminonda Tiotiu** și **Judit Bodor** (Cluj) în „Vorbiri", **Elena Cercel**, în desenul său intitulat „De aproape", **Maria Balea** din „Incorupatibilitate"; **Victor Pavel** (Constanța), vezi „Diagrama cerebrală"; **Teofil Stiop** (Oradea), „Încercarea de a ieși din cadru"; **Cantemir Meșter** (Oradea), „Insomnia"; **Eugenia Banciu** (Timișoara), „Cealaltă realitate"; **Adrian Sandu**, „Wishes" sau **Cristian Buzneanu**, „Eu".

Tema religioasă își găsește și ea o reprezentare semnificativă în contextul Salonului, fiind exploatată în principal de **Traian Moldovan** (Baia Mare); **Margareta Simo**; **Ioan Kett Groza** și, de ce nu, de „Ziguratele" artistului arădean **Onisim Colta**, care, pe lângă acestea, expune și un sertar în stilu-i inimitabil.

Se reține, de asemenea, din ansamblul expozițional lucrările artiștilor: **Atila Pokornyi** (Tg. Mureș); **Zoltan Steinhubell**; **Corina Urzică Baciu** (Oradea); **Daniela Oravițan**; **Ioana Țugulea**; **Laura Teculescu** (Timișoara); **Eisele Szucs Zoe**; **Lucian Cociuba**; **Anda Tămaș**; **Iuliana Jenaru** (Tulcea); **Fabiola Stoica** (Tg. Mureș); dar am mai putea enumera, deoarece această ediție a bienalei este foarte bogată și, prin efortul organizatorilor, merită titulatura.

Nu putem încheia aceste rânduri fără a remarca profunzimea ingeniozităților plastice, adevărate viziuni spațio-temporale de o fină emoție, indusă cu simplitate, realizate de **Constantin Răducan** (Timișoara) și intitulate „Jurnal" (I, II, III).

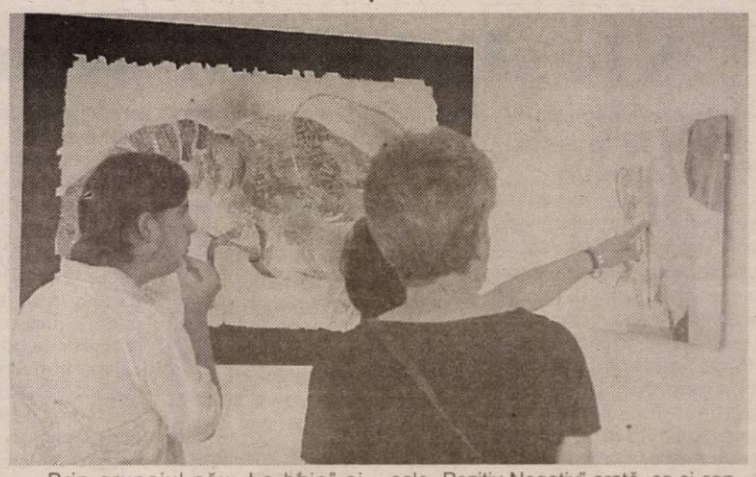

Prin grupajul său „La baie" și „Erotica", **Francisc Baranyai**, acest senior al artei plastice arădene, în stilul său, de-acum inconfundabil, testează cu temeritate o anumită energie a amatorilor de arte frumoase.

Despre **Cristina Șandor**, ce s-ar putea spune decât că, prin lucrările sale „Pozitiv-Negativ" arată, ca și configurat, deja, un univers personal, după cum doamna **Lia Kocsis Josan**, prin „creioanele" sale, „Rustica" (I, II) rămâne fidelă universului său predilect.

Petru M. Haș

CINE DEZLEAGĂ MISTERUL HECATOMBEI DE LA TAUȚ?

Foto-reportaj de pe șantierul arheologic

(Urmare din pagina 1)

Ca să ajungem la șantier urcăm **o coamă de deal**, prin livada unui sătean. Din loc în loc omul își adunase, în grămezi, prunele. De sus e de văzut panorama satului și, în perspectivă mai largă, șoseaua, șerpuind printre dealuri.

Ajunși la sit, remarcăm săpăturile efectuate pe două axuri. Șanțul est-vest, cel mai generos în ofrande, a descoperit un cimitir creștin, datând din secolele XI-XII. Deasupra acestuia s-a ridicat biserica romanică, din care este vizibilă absida semicirculară a altarului (sec. XIII) - **foto 1**. La un nivel superior apare pavimentul din cărămidă arsă al bisericii gotice

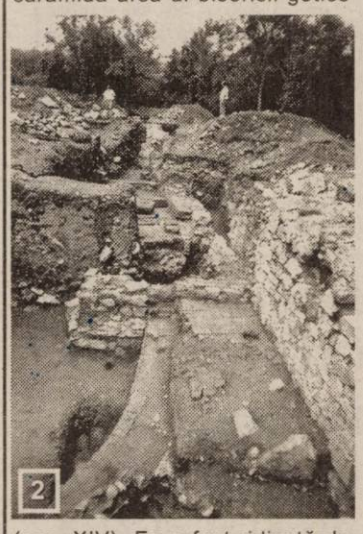

(sec. XIV). Ea a fost ridicată de locuitorii târgului ce era în epocă destul de înfloritor, de vreme ce au avut pretenție și, firesc, posibilități materiale, spre a-și ridica o biserică mai mare, cu altarul modificat, extinsă. Ulterior, acesteia i s-a adăugat un falnic turn clopotniță (**foto 2**). Târgoveții de atunci se încălzeau la sobe din cahle, decorate precum aceasta (**foto 3**).

În incinta celei de a doua biserici au fost găsite șapte-opt cavouri acoperite cu același fel de uriașe lespezi dreptunghiulare. Sub acestea s-au găsit osemintele a 20 și, respectiv, 32 de maturi. De presupus că în total ar fi vorba de 140 de schelete înhumate în același timp. Presupuneri ? Un măcel sau un incendiu. Există urme de rocă vitrificată, ca și un inel topit pe rămășițele unei mâini. Oricine poate sta să-și pună fantezia în funcțiune, dar misterul urmează să-l dezlege cei care știu. Cele 29 de cranii stau frumos aliniate într-o parte, pe când în cealaltă este o stivă de oseminte. Frisonul este inevitabil (**foto 4**). O tigvă de aici purta două lovituri cumplite. Cea dintâi, de câțiva centimetri, ce străpunsese craniul, se

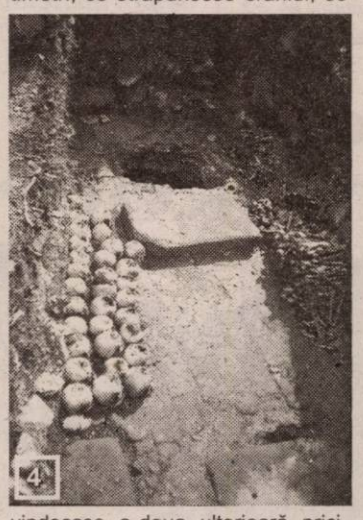

vindecase, a doua, ulterioară, pricinuită de o lamă fusese fatală.

De remarcat că neobosiții căutători de comori (neautorizați) au trecut pe aici, visând că dau peste tezaure nemaipomenite, care să-i îmbogățească peste noapte. Puteau munci mai cu folos.

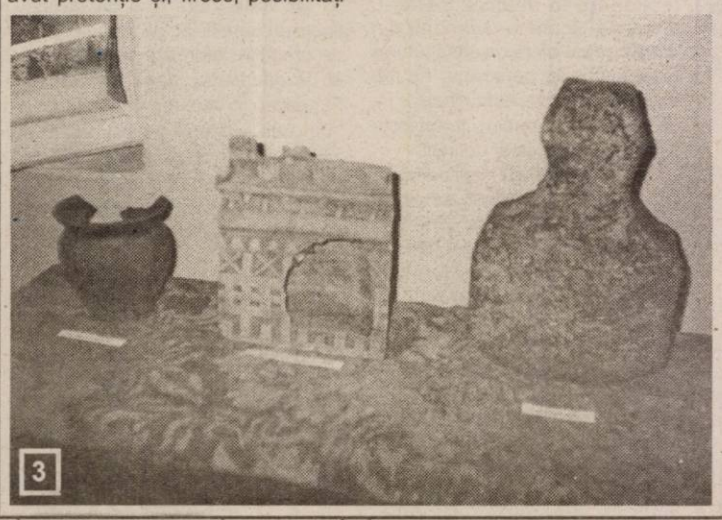

O lună de zile, 20 de oameni au lucrat aici, jurnalul șantierului consemnează toate amănuntele, obiectele au fost clasificate, datate. Când arheologii vor fi terminat săpăturile, misiunea lor va fi încheiată. Ceea ce s-a găsit pot cultiva alții, ori pământul le va acoperi, din nou, pe toate.

Căutări în arhiva pământului

Interviu cu dr. ADRIAN ANDREI RUSU

Interlocutorul nostru lucrează la **Institutul de Arheologie și Istoria Artei din Cluj**. Se spune că ar fi unul **dintre cei mai buni medievaliști** ai momentului și a **condus campania arheologică** a acestui an de la **Tauț**, la încheierea căreia am purtat această discuție.

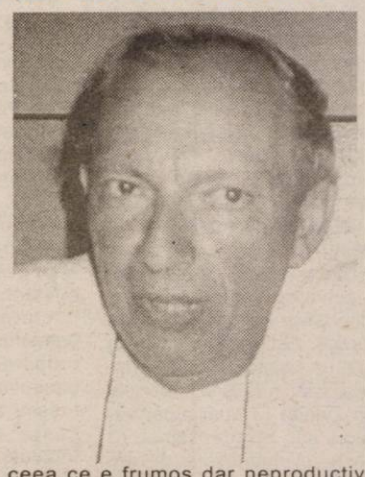

– Cum apreciați ceea ce ați găsit în această campanie?

– Fiecare scormonire în pământ, ca să spun ca un laic, este de fapt o **căutare în arhiva pământului.** Pentru că această arhivă este mult, mult **mai mare decât absolut orice arhivă scrisă**. Faptele care au fost înregistrate în scris sunt, să zicem, cât genunchiul broaștei, într-o dimensiune zoologică, dacă vreți, față de cele care sunt îngropate în pământ. Și acolo stau cuminți, în straturi de sute de ani, până când cineva vine să le ia la întrebări.

– Doar că puțini știu „să întrebe" arhiva aceasta ?

– Asta-i foarte adevărat. Eu mă ocup de o parte care este foarte nouă. Mă ocup **numai de strămoșii oamenilor care trăiesc și astăzi**. Zic eu că e un lucru mai important decât să scormonesc după oameni preistorici.

– Se păstrează ceva din ființa celor trecuți și „arhivați" în existența celor de astăzi?

– Sunt absolut convins, pentru că **determinismele istorice ale popoarelor de astăzi sunt în evul mediu,** nu în preistorie, nici în antichitate. Este sigur, absolut sigur. Eu nu știu ce pot să-mi revendic de la un dac, dar știu că pot să-mi urmăresc genealogia, ideal, să zicem, câteva sute de ani, ca român.

– Ca specialist, vă rog să evaluați acest sit de la Tauț?

– Ei bine, există foarte multe informații care au năvălit peste noi în campania aceasta, care-i de trei ori mai mare ca aceea de anul trecut. Ei, acuma știm să zicem 60-70 la sută. Nici asta nu-i destul evident, dar oricum e foarte mult: **două biserici,** niște **cimitire,** niște **evenimente istorice zguduitoare, un sat care se așează** de undeva, probabil, refugiat. Poate sunt tauțenii care se reașează, poate alții veniți de frica turcilor, de departe din zonele mai expuse.

– Domeniul permite foarte multe speculații, chiar confabulații și judecăți afective. Care sunt jaloanele ?

– Ele sunt foarte repede date de **bunul simț** și de **logică,** în primul rând, apoi de **analogii** și de un **spirit critic** rece, o **judecată limpede**, pentru că dacă nu, cădem în literatură, ceea ce e frumos dar neproductiv pentru știința noastră.

– Care este cel mai prețios lucru revelat de campania acestui an?

– Am spus, pentru că mă preocupă în egală măsură să fiu extrem de atent la mesajul către mass media și, dacă vreți, pentru interesul general. Arheologia este un **capitol fascinant**, care poate interesa pe foarte multă lume. E vorba de fascinația **hecatombei** cu cei aproximativ **140 de decedați** deodată și îngropați acolo. Există după aceea ca punct de vârf de mesaj artistic, acel **mic cap de bărbat** care eu cred că este **unic** la ora aceasta **în conjunctura artei provinciale**. Sigur că n-aș putea să-mi rup de la suflet nici alte piese. Dar cred că acestea ar trebui așezate în antetul campaniei din acest an.

– Ce poate oferi un asemenea loc omului de rând?

– Am sperat întotdeuna ca mass media să fie lângă noi ca factor educator, pentru că adesea mă întâlnesc cu foarte multe situații, care sunt atât de ciudate, cu segregarea monumentelor, violentarea lor fără nici un fel de motivație, numai pentru plăcerea de a distruge dintr-o absolută insensibilitate față de tot ceea ce este vechi. Iar lucrurile acestea nu pot fi construite decât printr-o educație complexă. În lumea ruinelor sunt comori pe care dacă le pierdem cu ce am mai rămâne?

– Asemenea lucruri pot face, cu certitudine, din locuitori niște oameni mai bogați...

– Aceasta este o rațiune extrem de percutantă pe care toată lumea o pricepe. S-ar putea jongla inteligent cu monumentul ca el să nu fie o gaură neagră care să înghită bani, ci chiar să producă, la un moment dat, bani.

A consemnat
Dana Todor

Proiect european pentru şcolarizarea rromilor

(Urmare din pagina 1)

„Şcoala de vară" - un pas spre deprinderea de a învăţa

O importantă sumă a fost alocată realizării obiectivelor educaţionale ale proiectului care au fost stabilite în scopul reducerii abandonului şcolar, creşterii frecvenţei atât în învăţământul preşcolar cât şi primar şi gimnazial, identificării copiilor care au abandonat şcoala şi reintroducerii lor în sistemul de învăţământ, implementării programului „a doua şansă".

În această direcţie se înscrie şi „Şcoala de vară" organizată în aceste zile la Tabăra din Săvârşin, una din primele activităţi din derularea proiectului I.Ş.J.

În documentarea noastră la Săvârşin (n.n. marţi, 29 iulie) am fost însoţiţi de înv. **Viorel Binchiciu**, inspector de specialitate la I.Ş.J. Arad care ne-a oferit mai multe informaţii despre „şcoala de vară"...

● Mai pe interesul tuturor, ce este această şcoală?

– E un program care îmbină activităţile de învăţare cu jocul astfel încât rezultatele să ducă la recuperare, la anularea lacunelor şi integrarea în şcoală a copiilor de etnie rromă, proveniţi din medii defavorizate.

● Cine sunt participanţii?

– Beneficiarii acestei prime şcoli de vară (sau de vacanţă) sunt 46 de copii rromi din comunităţile şcolare ale celor cinci localităţi cuprinse în proiect: Curtici, Pecica, Sântana, Şiria şi Ţipar.

● Cum au fost selectaţi aceşti copii?

– Pentru început au fost identificaţi - de echipele din şcoli - copiii cu dificultăţi de învăţare din ciclul primar şi copiii care au abandonat şcoala. Consiliul Judeţean de Asistenţă Psihopedagogică, cu sprijinul Asociaţiei Învăţătorilor, a făcut evaluarea psihologică, pedagogică şi socială. S-au contactat apoi persoanele care-i cunosc pe aceşti copii pentru a da mai multe relaţii ca selecţia să îşi atingă scopul. Pe urmă s-a întocmit un dosar cu fişele de caracterizare ale copiilor iar de la aceste rezultate s-a pornit în elaborarea curricumului şi a programului şcolii de vară.

● Având în vedere particularităţile etniei rrome, nu aţi întâmpinat greutăţi în a-i convinge să-şi lase copiii la aceste activităţi educative?

– Au fost, desigur, rezerve din partea părinţilor pentru că copiii lor nu au fost niciodată plecaţi de-acasă. Dar au avut loc mai multe întâlniri între grupul de evaluatori şi părinţi. Un sprijin deosebit în acest sens ne-au oferit Organizaţia nonguvernamentală „Domus Caritatis" - partener în proiect în domeniul consilierii părinţilor, directorii celor cinci şcoli, primarii localităţilor şi inspectorul de specialitate pentru rromi Dumitru Aleonte, care au manifestat un deose-bit spirit de convingere.

Interes major pentru confecţionarea afişului de... carnaval

● Dar copiii cum au primit „vestea"?

– Ei au manifestat rezerve faţă de ideea de şcoală dar le-a surâs că vin în tabără să facă şi ceea ce le place, adică jocuri.

● Vorbeaţi despre curriculum. Cine l-a elaborat şi care este structura lui?

– Curriculumul a fost realizat de o echipă interdisciplinară formată din învăţători, psihologi, pedagogi, sociologi. Ei au elaborat un curriculum specific pentru trei grupe de beneficiari: copii cu dificultăţi de învăţare din ciclul primar; copii de gimnaziu care au abandonat şcoala; preşcolari care nu au frecventat grădiniţa şi intră în clasa I (aceştia din urmă vor participa la o nouă serie a şcolii de vară, care va începe în 2 august a.c.).

Cum vine şcoala de vară - prin curriculumul elaborat - în favoarea copiilor participanţi aflăm de la prof. **Larisa Chiţu**, coordonatoare pe probleme de asistenţă psihopedagogică, şi înv. **Ana Cureteanu**, coordonatoare pe probleme educative (învăţare).

„În esenţă - suntem informaţi - este un curriculum de tip integrat, care oferă posibilitatea elevilor să descopere conexiuni şi să realizeze transferuri de cunoştinţă între diverse domenii de cunoaştere şi acţiune, acest tip de organizare integrată facilitând formarea deprinderilor, noţiunilor şi atitudinilor comune necesare adaptării sociale şi reuşitei şcolare a grupului ţintă.

Premisa de la care s-a pornit în elaborarea acestui curriculum de tip integrat este aceea că permite recuperarea, ameliorarea şi dezvoltarea personală a copiilor şi de asemenea diminuarea unor bariere de natură cognitivă, perceptivă, personal-emoţională, culturală, de mediu influenţând pozitiv şansele de reuşită şcolară, socială şi de integrare profesională ale elevilor.

Acest curriculum vizează nu atât ansamblul experienţelor de învăţare care i se «administrează» elevului, ci mai degrabă experienţa interiorizată şi deci „tradusă" de către acesta în propriile sale coduri cognitive şi acţionale; este un sistem al experienţei achiziţionate prin care elevii vor deveni progresiv mai flexibili, mai independenţi, adaptându-se la cerinţele vieţii şcolare şi sociale".

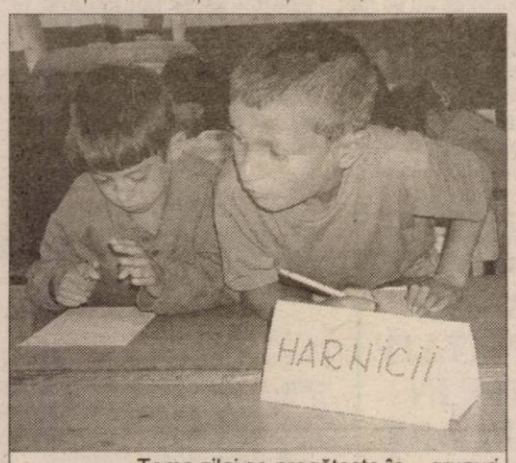

Tema zilei se pregăteşte în... grupuri (care poartă un nume)

Joc şi educaţie

Când am ajuns la Săvârşin, copiii se aflau, după micul dejun, la activităţile programate. Ne-au primit cu multă bucurie şi ne-au povestit ce au făcut de când sunt în... „tabără".

La grupa A, copiii de gimnaziu care au abandonat şcoala - îndrumaţi de învăţătoarele Anişoara Cureteanu, Anuţa Pop, Arabela Macavei, Aurica Curuţiu, pedagog Larisa Chiţu şi sociolog Daniela Dangulea (în acelaşi timp şi autorii curricumului specific) - realizau activităţile educative integrate temei zilei: „Carnavalul prieteniei". S-a început cu mesajul zilei - „Te salut, mască!" prin care copiii între ei şi-au transmis impresii după cum s-a perceput unul pe altul în zilele petrecute împreună. Fiind „Ziua Imnului Naţional", nu a fost uitat exerciţiul muzical şi de implementare a sentimentului de apartenenţă indiferent de etnie: s-a cântat „Deşteaptă-te române!" şi s-au făcut colaje reprezentând harta şi drapelul României. Activitatea a continuat cu consolidarea unor noţiuni de orientare. Apoi s-a redactat un afiş, s-au făcut invitaţii pentru carnaval, s-au confecţionat costume şi măşti până când totul a fost pregătit pentru momentul cel mai aşteptat - carnavalul cu foc de tabără.

Grupa B, copiii de ciclul primar cu dificultăţi de învăţare - sub conducerea ehipei formată din învăţătoarele Ana Benghia, Livia Patt, Oana Ştefan, Iuditha Venter, psiholog Otilia Ardelean şi sociolog Adina Ignuţa (de asemenea autoare de curriculum) - au avut aceiaşi temă.

Mai întâi a fost marcată „Ziua Imnului" prin cântec şi discuţii despre însemnele României. S-a continuat cu o povestire (Carnavalul animalelor"), s-au confecţionat embleme, măşti, costume, timp în care s-au repetat şi cântece pentru programul de carnaval care urma să se desfăşoare împreună cu cealaltă grupă.

Pentru ambele grupe, ziua s-a încheiat (ca şi în celelalte zile) cu activităţi de autonomie personală (igienă corporală, curăţenia camerei, îngrijirea ţinutei).

Cadrele didactice au lucrat până târziu în noapte la evaluare, pregătirea portofoliilor (fişe de lucru pentru fiecare cursant), completarea jurnalului, rapoarte şi monitorizări ş.a.

„În aceste zile - ne-a spus Larisa Chiţu, responsabil cu probleme de psihopedagogie - s-au înregistrat, la aceşti copii, progrese vizibile în ceea ce priveşte simţul de colaborare de promovare şi dezvoltare a unor valori specifice unui grup (toleranţă, respect reciproc), creşterea încrederii în forţele proprii, dezvoltarea spiritului de observaţie (se cunosc cine sunt, ce vor şi ce pot), îşi asumă responsabilităţi şi au învăţat să se conformeze unui program". „S-a lucrat după metode activ-participative şi interactive - completează înv. Ana Cureteanu, responsabil cu probleme educative - în urma cărora copiii şi-au însuşit pe lângă normele de comportament deprinderea de a învăţa. A fost dezvoltată o învăţare vie, pe situaţii reale (completarea unor formulare, scrierea unor vederi, utilizarea hărţii, calcule matematice pentru coşul zilnic). A fost susţinută cu consecvenţă multiculturalitatea şi stimularea motivaţiei pentru a urma şcoala şi, ulterior, pentru integrarea în viaţa socială".

Ziua începe după... regu

Am stat de vorbă şi cu beneficiarii „Şcolii de vară": copiii. Ei sunt foarte mulţumiţi, unii chiar n-ar mai vrea să plece acasă: „Îmi place atât de mult încât n-aş mai vrea să plec" (C... Hajnalka - Ţipari), „Îi foarte fainăci că mâncăm bine şi învăţăm lucr... frumoase" (Vitan Lucica - Şiri...), „E super! Mi-a plăcut mai ales c... am sărbătorit ziua de naştere şi... văzut Palatul regal" - n.n. pe care -a şi pictat (Bătrân Elisabeta - Curt... „Îmi place că am învăţat multe şi m-am distrat" (Estera Doroc - Sântana), „E tare fainăaici dar mă gândesc la mama că e bolnavă şi lucrează singură în grădină" (Adriana Julean - Curtici).

Decalogul... integrării

Cu siguranţă, pentru toţi sunt... de neuitat şi la aceasta au contr... şi gazdele. Datorită colaborării I... şi A.J.T.T.S., la tabăra din Săv... (administrator Nelu Cinaş) au... trataţi cu multă grijă, au... mâncare bună şi din abundenţă şi multiple posibilităţi de distracţ...

Ceea ce ne-a surprins încă... începutul documentării noastre a fost „Decalogul" taberei scris cu litere mari şi stângăcie în ambele săli de pregătire. Prin el copiii rromi erau învăţaţi: • să-l vezi pe celălalt ca fiind unic; • să-l priveşti pe celălalt ca fiind cel puţin egal; • să gândeşti ce ar face tu în locul lui; • să-ţi aminteşti că poţi fi oricând ca el; • să faci ce crezi că ţi-ar plăcea ţie, de-ai fi ca el; • să fim alături, pentru a nu fi singuri; • să accepţi diversitatea pentru a înţelege unicitatea; • să-i dai mai mult decât aştepţi să primeşti; • de cazi... întoarce-te spre ceilalţi; când eşti fericit, ajută pe ceilalţi la fel ca tine. Pe acrostih se putea citi că este decalogul INTEGRĂRII:

Câte oare din „poruncile" le vor respecta aceşti copii rromi? Cât îşi vor aduce aminte din ceea ce au învăţat? Cum îi vor convinge şi pe cei de-acasă să respecte aceste valori? Sunt multe întrebări de pus pe această temă dar trebuie să avem răbdare pentru a afla răspunsurile.

Cert este acum că I.Ş.J. cu partenerii săi au lansat un proiect important pentru dezvoltarea unei şcoli a tuturor.

Foto: Viorel Musca

Moment de relaxare, după o masă bună

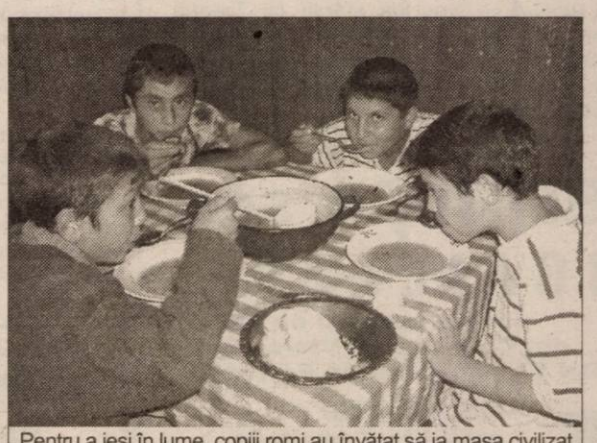

Pentru a ieşi în lume, copiii romi au învăţat să ia masa civilizat

CĂDERILE DE CURENT DAU BĂTĂI DE CAP INVESTITORILOR DE PE VALEA MUREȘULUI

● Pagube de zeci de milioane

Nicolae Jimon este unul dintre românii plecați în Statele Unite încă dinainte de Revoluția din '89. S-a întors însă în țară, și a investit o sumă considerabilă într-un motel-restaurant, amplasat la intrarea în Bârzava. Treburile îi merg binișor însă ar fi mult loc de mai bine. Zilele trecute ne-a vizitat la redacție sesizându-ne o problemă care îl macină de mai multă vreme: serviciile furnizate de către Electrica. **„Sâmbătă (26 iulie 2003), am avut motelul închiriat pentru o nuntă. Din păcate în jurul orelor 17:00 am rămas fără curent. Am contactat imediat echipa de intervenție a Electricii, de la Săvârșin, dar, cel de la telefon mi-a spus că lucrătorii de serviciu nu sunt de găsit. Am tot așteptat sperând că se remediază problema. Văzând că telefoanele la Săvârșin nu dau nici un rezultat am sunat în jurul orelor 22:00 la Arad. Mi s-a răspuns: „Pe cine ați vrea să trimitem la ora asta?“.** După mai multe rugăminți, amenințări și chiar... înjurături, a fost trimisă o mașină de intervenție de la Arad. Abia în jurul miezului nopții a fost remediată defecțiunea. După mai bine de șapte ore... Timp în care mâncarea din frigidere s-a stricat, băutura s-a încălzit. Cât despre lumină și muzică ce să mai zicem... Nunta s-a transformat într-un adevărat fiasco. Nici nu e de mirare că mirii și-au cerut banii înapoi. Ei și invitații lor vor povesti și altor persoane cele întâmplate.**„Asta înseamnă reclamă proastă, dar pe nemerit. Eu plătesc conștiincios toate impozitele la stat, salariile la oameni și aștept să primesc servicii de calitate. Numai luna trecută am plătit la Electrica 15 milioane de lei. De acești bani am pretenții mai mari. Și cred că e normal să fie așa. În America plăteam curentul 20-30 de dolari (pentru un apartament)., adică un milion de lei. Bani pe care îi câștigam în doar două ore. Dacă se întâmpla să se ia curentul mai mult de 20 de minute, compania la care eram abonați, ne plătea toată mâncarea din frigider...“**, povestește Jimon. El spune că până acum i s-au stricat din cauza căderilor de tensiune și a întreruperilor furnizării de curent electric mai multe bunuri. Casele de marcat trebuiesc reprogramate, centrala termică a explodat de două ori, televizoarele i s-au defectat, frigiderele la fel iar pompele de la hidrofor s-au ars într-o veselie... Despre despăgubiri nici nu poate fi vorba. Dacă pomenești de așa ce ceva, ești întrebat dacă nu ai ceva probleme la cap... Asta în contextul în care au fost zile în care s-a luat curentul și de zece ori... **„Se motivează că nu sunt bani pentru investiții... Deși toată lumea știe că salariile unor lucrători ai Electricii sunt astronomice iar sediile sunt placate cu marmură...“, a conchis Jimon.**

De la Electrica am luat legătura cu șeful Centrului de exploatare exterior Arad - **Tolci Soare Ioan.** El ne-a confirmat doar parțial cele reclamate de către Jimon. **„La ora 22:00 a fost o reclamație la noi la dispecerat. Dar nu la Săvârșin. Omul nostru a ajuns dimineața la ora 07:00 și totul era în regulă. Nu s-a putut ajunge mai repede pentru că am mai avut sesizări de la Căpâlnaș și de la Valea Frumoasă. Barmanii de la motelul în cauză le-au spus lucrătorilor noștri că nu au fost probleme decât cu niște pokere electronice. Că nici nu a fost nuntă... Ceva nu se leagă.... Ca tehnician, pot să bănuiesc că poate a fost o lipsă de contact sau ceva minor.“**, a precizat Tolci. El spune că există avarii din cauza liniei electrice învechite. De aceea în ultima vreme s-au realizat investiții în acea zonă, în valoare de patru miliarde de lei. Și se vor mai investi, încă două miliarde de lei. Toate aceste manevre necesită însă **întreruperi de curent electric...**

La rândul său Jimon spune că poate proba cu martori cele spuse de el. „A fost o nuntă chiar din Bârzava, iar naș a fost un șef de la Poliție. Nu e posibil să se mintă chiar în halul ăsta...“, a precizat „americanul“ revoltat.

Noi mai adăugăm doar că sesizări de acest gen sau mai primit de pe Valea Mureșului. Și nu puține...

Olimpiu Bulzan

Pensiunea turistică și stația de carburanți – afectate tot mai des de întreruperile de curent electric

Foto: V. Musca

Șicula

Puțuri seci pentru animalele moarte

Conform prevederilor legii sanitar-veterinare, primăriei unei localități îi revine sarcina de a strânge și distruge cadavrele animalelor, care pot contribui la răspândirea bolilor și epidemiilor. Legea oferă două soluții la această problemă: cimitirul sau puțuri seci.

Primăria Șicula, analizând cele două soluții amintite, s-a oprit asupra variantei amenajării de puțuri seci în fiecare localitate componentă a comunei, și anume Șicula, Gurba și Chereluș. „Puțurile seci ocupă o suprafață mică de teren, prezintă mai multă siguranță în exploatare și sunt mai ecologice”, se arată în memoriul tehnic întocmit de Primărie. „Deși nu am avut și nici nu avem probleme în ceea ce privește animalele moarte, vrem să fim în regulă din punct de vedere sanitar-veterinar”, explică primarul Mircea Radița.

Puțurile seci - construcții subterane din beton - vor fi amplasate în afara localităților, la o distanță de cel puțin 200 de metri de locuințe, drumuri publice, ferme, surse de apă sau ape curgătoare, iar în jurul lor va fi instituită o zonă de protecție sanitară. Puțurile vor avea o adâncime de trei metri, ca să nu afecteze pânza freatică, care în zona comunei Șicula este la circa șase metri; partea de la suprafață, betonată, va conține un capac metalic etanș, care va fi permanent încuiat, iar cheia ținută la organul veterinar al comunei. Acestuia îi va reveni și sarcina de a dezinfecta terenul din jurul puțului după fiecare îngropare.

Proiectul de hotărâre privind amenajarea celor trei puțuri seci va fi supus aprobării consilierilor locali în ședința din luna august. Valoarea lucrărilor se ridică la circa 100 de milioane de lei, „poate mai puțin dacă la săpatul gropilor îi punem pe cei care iau ajutor social. Vrem să ne apucăm de lucrări cât mai repede, probabil în septembrie”, completează primarul Radița, care apreciază că amenajarea puțurilor seci nu va dura mai mult de două-trei săptămâni.

În vecinătatea puțurilor seci va fi interzis pășunatul, recoltarea de furaje sau cultivarea de plante furajere sau comestibile. Toți locuitorii comunei Șicula vor fi înștiințați de existența acestor puțuri seci; de asemenea, Primăria le va spune localnicilor ce trebuie să facă în cazul în care le moare vreun animal din curte.

Gerlinde Knap

Consiliul Județean al Pensionarilor, la prima ieșire în public

Ieri, Consiliul Județean al Persoanelor Vârstnice(CJPV) din Arad a susținut prima conferință de presă.Înființat în 10 aprilie, 2000, ca organ consultativ, CJPV reprezintă interesele pensionarilor în relație cu administrația publică locală.

În componența CJPV intră reprezentanți ai mai multor instituții și asociații cum sunt Liga Pensionarilor, Asociația Casei de Ajutor Reciproc a Pensionarilor, Asociația Cadrelor Militare în Rezervă și Organizația Municipală a Veteranilor de Război.

În cadrul întâlnirii de ieri, **Vasile Neagu**, președintele CJPV(dar și președintele CARP) și **Gheorghe Ghenof**, membru în CJPV au prezentat programul pensionarilor cu ocazia manifestărilor „Zilele Aradului” ,ce vor avea loc în 8, 9 și 10 august, a.c..

Astfel, în prima zi un număr de 5000 de pensionari vor beneficia de intrare și masă gratuite pe strandul Neptun, urmând ca în 9 august CJPV să organizeze un inedit cros al persoanelor vârstnice. Manifestările vor lua sfârșit cu Taraful Pensionarilor, programat pe 10 august, de la ora 17,00 în parcul din spatele Primăriei Arad.

C.Trif

Pentru că echipa de control nu a ajuns la Arad

SUSPANSUL DIN SĂNĂTATE CREȘTE ÎN CONTINUARE

Comisia ministerială așteptată „cu sufletul la gură” de către mai marii Sănătății arădene nu a ajuns ieri la Arad, după cum se anunțase în videoconferința de vineri 25 iulie, a.c. Echipa de control urma să stabilească măsurile concrete ce trebuie aplicate pentru depășirea momentelor dificile din sector, precum și persoanele care se fac vinovate de neajunsurile spitalelor din Gurahonț, Lipova și Ineu.

Din motive necunoscute de noi, bucureștenii și-au amânat vizita în Arad pentru ziua de vineri, având însă o întâlnire pe această temă cu autoritățile arădene la Conferința regională, desfășurată astăzi la Timișoara.

M.P.

Noi achiziții de carte la Biblioteca Județeană

Dintre noile achiziții de carte, Biblioteca Județeană A. D. Xenopol vă recomandă următoarele titluri:

● **Dana Roșu, Carmen Leftwich, „America - vis și realitate“ (Editura Dali, București, 2000)**

America - vis și realitate prezintă o serie de interviuri cu tineri americani din clasa de mijloc din Kalamayoo, un oraș de mărime medie, situat în Vestul Mijlociu al Statelor Unite ale Americii. Intenția autorilor este aceea de a crea o imagine a atitudinii tineretului american cu privire la viață, scopuri, idealuri, speranțe așa cum se oglindesc ele în aspectele vieții zilnice.

● **Miron Cihó, „Faraonii Egiptului“ (Editura Nereamia Napoca, Cluj-Napoca, 2003)**

Lucrarea este o incursiune în istoria tumultoasă a Egiptului. Pe parcursul celor 302 pagini, autorul îi prezintă cronologic pe cei ce au fost la cârma Egiptului, scoțând în evidență, atât cât au permis cercetările, aspecte interesante din viața și activitatea lor.

● **Florin Pașa, „Cadru juridic și organizatoric al asistenței sociale în România“ (Editura Polirom, Iași, 2003)**

Ghid complet al asistenței sociale din România de după 1989, lucrarea vine în sprijinul cetățenilor direct interesați de legislația în domeniu, al funcționarilor din instituțiile de stat sau neguvernamentale acreditate și al studenților din centrele universitare de specialitate. Totodată, lucrarea prezintă cadrul juridic actual, organizarea și funcționarea sistemului național de asistență socială, contribuind nemijlocit la cunoașterea domeniului.

Volumul are în vedere legislația existentă în luna decembrie 2002.

● **Giovanni Sartori, „Teoria democrației reinterpretată“ (Editura Polirom, Iași, 1999)**

Cartea lui Giovanni Sartori - un excelent curs de politologie, pentru prima dată tradus în limba română - sistematizează și aduce lumină în complicata rețea de teorii și argumente ce vizează modelul democratic. Autorul discută și reinterpretează, din perspective aduse la zi, teoriile clasice și contemporane, construind o viziune originală, în care se intersectează câteva dintre abordările fundamentale ale subiectului (democrația ca regim sau formă de guvernare, ca filosofie politică sau ideologică, ca formă de civilizație).

SC VERBIȚĂ SRL

ANGAJEAZĂ

pentru punctul de lucru din Calea Aurel Vlaicu 282 (DN 7A, vis-á-vis de Petrom):

-mecanici auto
-pregătitori vopsitorie
-vopsitori
-portari
-informatician
-contabil acte primare

(C.A./2003)

Interviurile vor avea loc sâmbătă, 2.08.2003 la ora 11⁰⁰ a.m. · Tel: 227056, 227055

TDG ROMANIA BUCUREȘTI

Angajează:

- AJUTOR GESTIONAR

Condiții:

- studii medii
- domiciliul stabil în Arad
- experiență în domeniu

CV-urile se depun la sediul firmei. Arad - Str. Iuliu Maniu Nr. 242. Tel. 279509

(2639098)

Societatea Comercială IMAR S A. Arad,

cu sediul în Arad, Calea Aurel Vlaicu nr.14 angajează urgent

▼ **croitori-confecționeri**
▼ **tapițeri calificați**
▼ **personal pentru calificare în meseria de tapițer, indiferent de meseria de bază pe care o are**

Relații suplimentare pot fi obținute de la Serviciul Organizare-Personal-Informatică al S. C. IMAR S. A. Arad, telefon: 236764, 236765, 236766, 236767 - int. 241

(2639095)

„Cred că ne vom comporta onorabil în Divizia B”

● interviu cu MARCEL CORAȘ - antrenor principal al echipei A.C.U. Goldiș Arad

– D-le Coraș, sunteți mulțumit de cum au lucrat jucătorii dumneavoastră, în cantonamentul de la Moneasa?

– Trebuie să recunosc faptul că sunt foarte mulțumit de toți, pentru că au lucrat la capacitate maximă. Totuși, acest ritm trebuie continuat și în perioada meciurilor de pregătire, trebuie să existe aceeași seriozitate și preocupare pentru viața sportivă.

– Totuși, ochiul dumneavoastră vigilent a văzut care sunt plusurile și minusurile acestui cantonament?

– Nu au existat scăpări, am lucrat bine atât pe plan fizic, cât și tehnico-tactic. E drept, confirmarea unei pregătiri fără cusur o vor da meciurile de campionat, iar noi sperăm ca rezultatul să fie unul pozitiv, care să arate ce am făcut la Moneasa.

– Sunteți mulțumit de lotul de jucători pe care îl aveți la dispoziție?

– Normal, pentru că eu l-am propus Consiliului de administrație. E răspunderea mea, dacă nu va avea rezultate. Deci, sunt mulțumit! Acum, rămâne de văzut dacă reușim să-l convingem pe Mariș să revină la echipă iar, în plus, dorim să mai facem două transferuri bune. Este vorba de un mijlocaș și un atacant. Există discuții cu mai mulți jucători, dar nu doresc să le dezvălui numele.

– Credeți că acest lot de jucători poate face față Diviziei B?

– Da! Mă bazez pe faptul că există o omogenitate a echipei, de 2-3 ani jucătorii fiind împreună, dar cred și în ambiția celor nou-veniți, de a dovedi că merită să joace. În plus, există o stabilitate financiară și materială la nivelul clubului, dar și a conducerii. Toate acestea îmi dau dreptul să cred că ne vom comporta onorabil în această ediție a Diviziei B.

– Se spune că bugetul pentru anul competițional 2003-2004 este de 150.000 de euro. Îi este suficient lui A.C.U. Goldiș o asemenea sumă, pentru a rezista în a doua divizie?

– Nu știu de unde aveți informația despre bugetul nostru, nu o pot confirma, dar doresc să avem un buget decent, în care cererea să fie egală cu oferta. Nu cred că vor fi probleme în acest sens, pentru că eu mă bazez pe cei patru ani petrecuți până acum la acest club. De fiecare dată, jucătorul a luat ceea cei i s-a promis, iar acest an nu cred că poate face excepție. Avem o conducere serioasă!

– Când veți definitiva lotul?

– În mare, l-am definitivat! După cantonamentul de la Moneasa, deja m-am hotărât să renunț la câțiva jucători. Din lot nu mai fac parte, acum, Boloș, Oprean, S. Roșca și Bonta. În

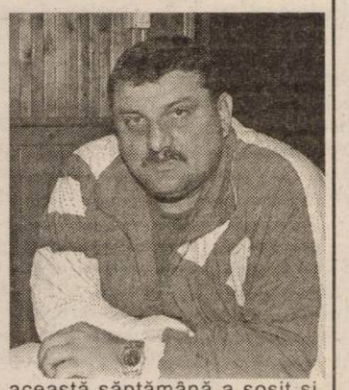

această săptămână a sosit și Casian Maghici și sperăm să-l avem - în continuare - și pe C. Roșca în lot. În funcție de răspunsul lui Călin Mariș, dar și de cele două transferuri despre care am amintit mai sus, vor mai putea cădea câțiva jucători.

– Joi (n.n. astăzi) și sâmbătă aveți două meciuri, cu „Poli” AEK și F.C. Oradea, ambele în deplasare. Ce veți urmări în special în aceste partide amicale?

– În primul rând, aș dori să văd unde ne situăm, după cantonament, vizavi de aceste două primdivizionare. Vom încerca și alte variante de echipă, în așa fel încât fiecare jucător să aibe șansa de a deveni titular. Așadar, practic, vom începe construirea unui unsprezece, care să fie închegat până la primul fluier al Diviziei B, din data de 23 august!

– D-le Coraș, vă mulțumim!

Leo Sfâra

Ieri, în Cupa României

ȘIRIANA ȘIRIA - WEST PETROM 2-1 (1-1)

Sezonul fotbalistic a fost deschis, ieri, de către „Cupa României”, iar divizionarele C arădene s-au întâlnit între ele. ● La Șiria, nou-promovata „Șiriana” a avut o misiune mai ușoară decât se aștepta, în fața echipei West Petrom. ● Oaspeții au greșit mult, au ratat exasperat, iar elevii antrenați de Gheorghe Cameniță au punctat atunci când a fost cazul. ● Începutul jocului a aparținut „petroliștilor” care au și înscris, în min. 14, prin Strecicov, după o fază lucrată tot de el. ● Contrar cursului jocului, cei din Șiria au egalat, prin Crețu, din mijlocul unei apărări visătoare. Era minutul 34. ● După pauză, meciul s-a echilibrat, elevii antrenați de Francisc Tisza părând - surprinzător - inferiori la capitolul fizic. ● Pe acest fond, gazdele au reușit să preia conducerea pe tabela de marcaj, în min. 53, printr-un gol reușit de nouvenitul Mărculescu. ● După ce s-au văzut conduși, Roșu et comp. au ieșit mai hotărât la joc și puteau înscrie prin Nădăban și Strecicov, însă Rusu și Mărculescu au respins de fiecare dată din fața porții goale, golurile fiind iminente. În plus, A. Bucur a trimis o minge, cu capul, în propria bară transversală. ● Arbitrii asistenți, M. Toderici jr. și Florin Dumitru au plecat de la stadion cu „buza umflată”, adică fără să-și primească baremul. Vom reveni pe marginea acestui caz.

Șiria: Rusu - Drida, Boicu, A. Bucur, Lengyel (Bilan), Olariu - Selegean, Goldiș (Horga), Crețu - Mărculescu, Cimbrea (Iancu).

W. Petrom: Mureșan - Oprean, Roșu, Șerb - Cioară (Dumitru), Strecicov, Tisza, C. Melnic, Radu (Baul) - Nădăban, V. Fritea.

Au arbitrat bine: Dan Monea (Cluj) - la centru, Mircea Toderici jr. și Florin Dumitru (ambii din Arad) - asistenți.

Leo Sfâra

Frontiera Curtici - FC Telecom 1-3 (0-0)

FC Telecom Arad a reușit calificarea în turul următor al Cupei României, după ce a învins ieri, la Curtici, Frontiera din localitate. ▼ Cele două echipe au preferat să nu evolueze cu jucătorii din „garniturile” de bază, Sandu Gaica și Marius Grad trimițând în teren formații constituite în mare parte din juniori. ▼ Partida a fost în general echilibrată în prima parte, cu un plus pentru „telefoniști” în repriza secundă. ▼ La trei minute după pauză, Mircea Moț a adus Frontiera în avantaj, deschizând scorul cu un „trasor” frumos de la 20 de m. ▼ Egalarea a venit în minutul 63, când centrarea înaltă a lui Oneț a fost fructificată cu o lovitură de cap de Rafila, 1-1. ▼ Heteș a punctat pentru 1-2 în minutul 69, printr-un șut plasat, la colțul lung, din interiorul suprafeței de pedeapsă, același jucător stabilind și scorul final cu zece minute înainte de final, cu un gol tras, parcă la indigo, după prima sa reușită, 1-3 și Telecomul merge mai departe. ▼ Brigada formată din Ludovic Uihely (Lugoj), Mircea Bondar și Claudiu Tripa a condus excelent echipele - **Frontiera:** Leva - Călin, Gyorgy(min.59 Curt), Fâșie (min.76 Suciu), Covaci, Hanc, Marian, M.Moț (min.68 Iamandi), Pop, Don, Lucuța; **Telecom:** Sabău (min. 46 Cohan), Cati, Szellelki, Teacă (min.67 Vasi), Oneț, Iovanov (min.65 Barna), Gligor, Savin, Bokor, Heteș. ▼ La joc a asistat și Roland Nagy, despre care se zvonește că ar putea ajunge în curtea echipei antrenate de Sandu Gaica.

Radu Romanescu

În amicalul terminat la egalitate, 3-3, în compania lui Poli

UTA A ARĂTAT PRIMELE „AMPRENTE” MARCA BORUGĂ

Deși a avut doar caracter de verificare, derby-ul vestului Poli-UTA a strâns vreo 4.000 de spectatori - între care și aproximativ 50 de arădeni - în tribunele stadionului „Dan Păltinișanu”, din Timișoara. Bineînțeles, în cazul unor astfel de „dueluri” pline de ambiții și orgolii, nu au putut fi evitate așazisele amabilități atât pe gazon cât și în tribună, dar până la urmă partida s-a dovedit a fi un util examen pentru ambele combatante.

Gigi Borugă a trimis pe teren din primul minut tot ce a considerat că are mai bun la dispoziție în momentul de față. Și, cu două excepții, atacantul Băd și - parțial - Norbert Varga, titularii i-au dat satisfacție antrenorului utist, care a găsit în formula 4-4-2, foarte mobilă și dispusă la un pressing ucigător, arma potrivită împotriva rivalilor poliști. Așa că, în ciuda faptului că au deschis scorul prin Stancu, gazdele nu au rezistat prea mult jocului așezat al arădenilor și au primit trei „lovituri de cuțit” consecutive. Panaitescu, în ultimul minut al primei reprize, Ferencz Popescu (min. 62 - șut fără preluare din 10 metri pe colțul lung) și Ștefeligă (min. 66 - reluare precisă de la marginea careului) au dus scorul la 1-3 și susținătorii „violeți” scandau: Panduru! Panduru!

Trebuie știut că în curtea lui Poli, cu aproape o săptămână înainte de debutul campionatului, e haos mare. Ieri, pe bancă a stat Viorel Vișan și nu Iosif Rotariu așa cum ne așteptam după ultimele evenimente. Oricum, din câte am văzut, singura persoană agreată pentru postul de tehnician este Basarab Panduru. Spiritele s-au mai calmat după ce echipa favorită și-a mai revenit din pumni, dar numai pentru că Borugă le-a dat ocazia și rezervelor să arate ce pot, iar arbitrul de centru din Timișoara și-a făcut și el numărul, inventând un penalty cu 8 minute înainte de cele 90 regulamentare. Până la urmă a fost Poli-UTA 3-3, Buia și din nou Stancu, fiind autorii punctelor revenirii pe tabelă.

Impresia lăsată după acest test de UTA a fost una destul de bună. În „alb-roșu”, am văzut un fotbalist, Dorin Rădoi, mult peste media celor care au evoluat de ani buni încoace la echipa fanion a Aradului. La înălțime au fost și Pâclișan, Ferencz Popescu, Luca, Panin, Drida sau Marius Popescu, dar evoluțiile bune ale ultimilor patru nu mai constituie de mult o surpriză. Cel mai important este că UTA a uitat să mai joace la întâmplare, cu mingi bubuite pe „vârfuri”, pasele la firul ierbii fiind acum la ele acasă. De muncă ar mai fi ceva, atât pentru antrenorul Borugă, cât și pentru conducerea clubului care mai trebuie să facă eforturi pentru aducerea a doi fundași și a unui atacant.

Formații:

Poli: Stoianov - Vancea, Constantinovici, Șoltuz - Balauru, M. Nicolae, Voicu, Poenaru - Șuleap - Oprea, Silvășan. **Au mai jucat:** Stancu, Buia, C. Prodan, A. Bogdan, Ioniță, M. Dobre, Marișescu, Goșa.

UTA: Grozav- Panin (Lingurar), Demian (Panin), Luca, Panaitescu (Ciubăncan) - Drida, Varga (Chitescu), Pâclișan (Ștefeligă), D. Rădoi (Beldeanu) - M. Popescu, Băd (F. Popescu, D. Rădoi).

„Patrulaterul“ organizat de F.C. UTA începe astăzi

Astăzi de la orele 16,00 și 18,00 au loc primele meciuri ale turneului amical organizat de clubul UTA la care mai participă Olimpia Satu Mare, F.C. Baia Mare și Frontiera Curtici. Programul de disputare al partidelor va fi stabilit în această dimineață, la ședința tehnică.

Călin Mnerie

LOTUL WEST PETROMULUI SE DEFINITIVEAZĂ ASTĂZI

Shenai și Tordai sunt ca și transferați.

Tega Moceanu negociază în aceste ore cu arădenii

După Viorel Mocanu, adus de la Dinamo, Baschet Club West Petrom este pe ultima „sută de metri” în ceea ce privește definitivarea lotului pentru stagiunea 2003-2004. Turco - românul Islam Shenai și Elemer Tordai sunt ca și transferați la clubul petrolist, conform celor relatate de președintele Dan Gabriel Boric. Conducătorul West Petromului ne-a mai dezvăluit că forma finală a lotului trebuie să se cunoască în cursul serii de astăzi, în urma unei runde de negocieri cu Tega Moceanu, așteptat să ajungă la Arad. Acesta a evoluat ultima oară în campionatul Elveției.

Abia revenit din Turcia, unde s-a deplasat pentru a-l vedea pe viu pe Shenai și a-i cunoaște potențialul, antrenorul secund Adrian Budurean ne-a mărturisit că pe 11 august, baschetbalistul se va alătura noilor colegi. „Chiar dacă are oferte de la două echipe din Turcia, există șanse foarte mici ca să îl pierdem. Agentul lui ne-a dat asigurări în acest sens. Jucătorul este considerat stranier în Turcia iar posibilitatea de a rămâne acolo este, cum spuneam, infimă.” - a afirmat Budurean la întoarcerea în țară. Originar dintr-o localitate situată lângă Constanța, Shenai a emigrat în anul 1989, este pivot cu o talie impresionantă - 2,17 m, printre plusurile sale figurează calitățile atletice, în vreme ce la capitolul minusuri s-ar putea trece lipsa de experiență. Până acum sportivul a activat la formații din liga a doua turcă, el urmând să parafeze un contract cu West Petrom, de 3 ani de zile.

Dat fiind faptul că Tordai nu mai are nevoie de prezentări, făcând parte din vechea gardă sibiană și având deja evoluții la West Petrom Arad ori Univ. Carbochim Cluj, interesant de urmărit va fi felul în care vor decurge discuțiile cu Moceanu respectiv finalitatea relațiilor cu Lăpuște și Burlacu, aflați, de ceva vreme, pe picior de plecare.

Adrian Hărțău

Gaie s-a despărțit de CS Tricotaje Ineu

Singura persoană care a amestecat bucuria cu tristețea după victoria cu Armătura Zalău, cea care a adus promovarea matematică în Divizia B a Tricotajelor Ineu, a fost directorul executiv al grupării de pe Crișul Alb, Cornel Gaie. Contestat de multă lume și simțind că nu mai are sprijinul de altădată al președintelui Paul Fluieraș, „Coco” se gândea serios încă de atunci să lase locul altuia, care să-i ducă munca mai departe. El își îndeplinise misiunea. Împreună cu prietenul său, Sorin Cigan, a purtat Ineul acolo unde puțini visau vreodată, în eșalonul doi al fotbalului românesc.

Credeam că timpul care s-a scurs de la sărbătoarea fotbalului ineuan a mai cicatrizat din rănile sufletești ale lui Gaie. Omul a muncit ca și înainte în cele câteva săptămâni scurse din noul sezon și totul părea dat uitării. Numai că, marți seara, ruptura s-a produs din nou, de data aceasta definitiv. Gaie și-a dat oficial demisia, care i-a fost imediat acceptată de domnul Fluieraș. Acesta ne-a declarat că motivul este unul simplu, fostul director executiv nu s-a mulțumit cu noul salariu propus de conducere și că - probabil - are o ofertă mai bună din altă parte. Cert este că până la numirea unei alte persoane pe postul rămas vacant, domnii Adrian Nogea și Teodor Juscă vor prelua responsabilitățile demisionarului.

La rândul său, Cornel Gaie recunoaște că nu a acceptat „leafa” propusă de directorul Fluieraș, dar în același timp e puțin surprins, dar și dezamăgit că nici măcar nu s-a ajuns la vreo negociere. **„După doi ani de muncă la acest club, poate meritam să fiu tratat puțin altfel, dar nu e nici o problemă. Clubul își urmează calea sa și fără mine. Ah, să mai precizez că singura ofertă pe care am luat-o până acum în considerare a fost Tricotaje Ineu. Poate, de aici înainte va trebui să mă orientez spre un alt club, pentru că nu pot sta departe de fotbal. ”** - a încheiat Gaie.

În istoricul sezon al promovării F.C Tricotaje Ineu era o familie, în adevăratul sens al cuvântului. Nu putem spune că acum este altfel dar, cu siguranță, pierderea unui membru al acestei familii nu poate fi de bun augur, mai ales în anul cel mai important din istoria clubului.

Călin Mnerie

Meci amical

FC ORADEA - TRICOTAJE INEU 2-0 (0-0)

Ieri, la turneul de la Oradea, divizionara B Tricotaje Ineu a pierdut cu 2-0 în fața echipei gazdă, FC Oradea. Ineuanii au avut o evoluție bună, având și un penalty clar, refuzat însă, la scorul de 0-0, plus încă patru ocazii mari. Mai pragmatici, jucătorii lui Ionuț Popa au reușit să înscrie de două ori, ultima reușită aparținându-i ex-utistului Radu Mărginean. Sorin Cigan, antrenorul „tricotorilor”, a început partida cu: Irimia - Ibric, Jurcă, Porumboiu - Laza, Iambor, Georgiu, Abrudan, Plisca - Luca, Pantea. Au mai jucat: Cârstea, Mițiți, Mangu și Purda. La orădeni, alături de Mărginean au mai evoluat arădenii Cristi Munteanu și Mârne.

Mâine, ineuanii vor disputa ultima partidă din cadrul acestui turneu, urmând să întâlnească formația egipteană Al Ismaili.

Radu R.

Tipografia **Mediagraf**

Execută prompt, de calitate și la prețuri deosebit de avantajoase

• *Cataloage școlare, condici de prezență, carnete de note pentru elevi*

• *Registre, imprimate pliante, afișe*

• *Ziare, reviste, cărți,sonete, invitații de nuntă,cărți de vizită*

Informații și comenzi zilnic între orele 8-14 la sediul din str. Feleacului F.N. (lângă Complexul Jackson) sau la tel. 250.902; fax 250.920.

ANIVERSĂRI

Cu ocazia zilei de naștere, vă urăm doamnă, AILIESEI ELENA, un călduros, „LA MULȚI ANI!" și multă sănătate. Personalul de la Hotel „ACADEMICA".

VÂNZĂRI APARTAMENTE O CAMERA

Vând apartament 1 camere, Alfa, etaj I. Telefon 280770, 9-16; 257670, seara. (15220)

Vând apartament 1 cameră, preț 10.200 Eu. Telefon 259395, 0745.255.070. (14727)

Vând apartament o cameră, etaj I, Revoluției 44, în spatele Restaurantului Corona. Telefon 251326. (15427)

Vând ieftin garsonieră, confort I, Confecții, urgent. Telefon 279718; 0744.542.931. (15471)

VÂNZĂRI APARTAMENTE DOUĂ CAMERE

Vând apartament 2 camere, semidecomandat parter, Micălaca, 14.200 Eu. Telefon 0257-265541. (14397)

Vând apartament 2 camere, semidecomandat, etaj V/VI, poziție deosebită, pe Malul Mureșului, în zona III, termoizolat, termotecă, îmbunătățiri, preț 19.500 Euro, negociabil. Telefon 0723.403.222. (15360)

Vând apartament 2 camere, zona 700, etaj I, diverse îmbunătățiri, 15.000 Euro. Telefon 219494; 0744.767.315. (15277)

Vând apartament 2 camere semidecomandat, mobilat, Micălaca, Piața Miorița (Abrud), 13.000 Euro. Telefon 461280, 0742.773.276. (14739)

Vând apartament 2 camere, confort I, etaj 2, Micălaca, multiple îmbunătățiri, mobilat/nemobilat. Telefon 219671, 0744.705.801. (15284)

Ocazie! Vând apartament 2 camere, central, etaj I, 12.800 Euro. Telefon 286743, 0766.231.477. (15310)

Vând apartament 2 camere, central, Malul Mureșului, stil occidental. Telefon 0766.676.624. (15323)

Vând apartament 2 camere, Banu Mărăcine. Telefon 0742.678.600 212389. (15340)

Vând apartament 2 camere, parter înalt, zona Tribunal, fără intermediari. Telefon 255847. (15362)

Vând apartament 2 camere, decomandat, zona Confecții. Telefon 254516, 0723.893.483. (15377)

Vând apartament 2 camere, central, cu garaj, 19.800 Euro. Telefon 286743; 0766.231.477. (15310)

Vând apartament 2 camere, str. Mioriței, decomandat, îmbunătățit, etaj II, 16.500 Euro. Telefon 232539; 0740.424.105; 267075. (15413)

Vând apartament 2 camere, etaj I, Orizont - Micalaca, neamenajat, ocupabil imediat, 14.500 Euro. Telefon 0744.154.137; 368791. (15422)

Vând apartament 2 camere, bucătărie, baie, la casă, str. Blanduziei 32-34, 11.000 Euro, negociabil. Informații telefon 0788.381.690; 0744.434.598; 0257/270017. (15403)

Vând apartament 2 camere, zona 300. Telefon 259719. (15463)

VÂNZĂRI APARTAMENTE TREI CAMERE

Vând apartament 3 camere, central, etaj I, 25.000 Euro. Telefon 286743, 0766.231.477. (15310)

Vând apartament ultracentral (Palatul Cenad), pretabil locuință, birouri, cabinet, firme. Telefon 257130; 0722.663.275.

Ocazie! Vând 3 camere, ultracentral, bun sediu firmă, cabinet, 160 mp, 35.000 Eu. Telefon 253364, 213192, 0722.257.409. (15223)

Vând apartament 3 camere, îmbunătățit, cu termotecă, aer condiționat, etaj 3, zona 300, preț 37.500 Eu, negociabil. Telefon 368763. (15244)

Vând apartament 3 camere, Vlaicu, 8/10, X-uri, preț 15.500 Euro. Telefon 270209, orele 8-15 sau telefon 244586, orele 16-19; 0744.697.014. (15291)

Vând apartament 3 camere, ultracentral, 175 mp, la cheie, toate utilitățile. Telefon 0721.759.392, 0722.419.337. (15375)

Vând apartament 3 camere, Micalaca, preț 20.000 Euro. Telefon 0723.962.070. (15230)

Vând apartament 3 camere, Samantha, Piața Spitalului. Telefon 212436. (15364)

Vând apartament 3 camere, et. IV, zona Vlaicu, bl. Z, 15.500 Euro. Telefon 273554; 0724.106.801. (15499)

VÂNZĂRI APARTAMENTE PATRU-CINCI CAMERE

Vând apartament ultracentral, la casă, etaj I, compus din: 5 camere + dependințe, 219 mp, balcon și terasă, fără garaj, preț 67.000 Eu. Informații telefon 233797 sau 0742.769.291. (15265)

Vând (schimb) apartament 4 camere, Micălaca, decomandat, 2 băi, balcon, renovat, contorizat. Telefon 284521, 0744.150.688. (14977)

VÂNZĂRI CASE

Vând APARTAMENT LA CASĂ, 288 mp și SPAȚIU COMERCIAL, 100 mp, cumpărate cu Legea 112, str. I. C. Brătianu nr. 7 (fosta 30 Decembrie). Telefon 0722.613.133. (15063)

Vând vilă, zona Spitalului Județean, 135.000 Euro, 250 mp, teren 400 mp. Telefon 0744.987.736. (15128)

Vând casă, VLADIMIRESCU, toate utilitățile (încălzire centrală, telefon, cablu, grădină, teren extravilan, anexe gospodărești). Telefon 514955, 257130; 0722.663.275.

Vând VILĂ DEOSEBITĂ, complet utilată (mobilată) ultramodern, în Mureșel, ARADUL NOU, 300.000 Euro, negociabil sau 230.000 Euro, negociabil, nemobilată. Telefon 0722.381.749. (13072)

Vând casă mare, nouă, cu spațiu comercial, termopane, încălzire centrală, Grădiște, Orient 58. Telefon 256769, 0722.239.242. (14937)

Vând casă cărămidă, grădină, acareturi, Confecții, 22.000 Euro. Telefon 228640. (15124)

Vând casă pe Victoriei, 3 camere+ mansardă, dependințe, garaj, mic atelier, curte, 500 mp, bun pentru firmă, 75.000 Euro. Telefon 0740.886.894. (15502)

Vând casă de vacanță renovată, Săvârșin, pa Valea Troaș, 4.000 mp, preț 11.000 USD. Telefon 0740.069.907. (15168)

Vând urgent casă, 3 camere, terasă + teren 723 mp, Micălaca, str. Renașterii nr. 42B. Telefon 0721.599.721. (15199)

Vând casă mare, anexe, apă, gaz, 1.180 mp. Bujac, zonă neinundabilă, 39.000 Eu, negociabil. Telefon 0723.375.677; după ora 20 - 349276. (15069)

Vând apartament la casă, zona Gării, cumpărat - intabulat cu Legea 112, parchet, gresie, faianță, gaz și garaj, 21.000 Eu, negociabil. Telefon 0722.353.495 sau 0257-235790. (15069)

Vând casă mare, în Târnova nr. 25. Informații 251800, seara. (15206)

Vând 1/2 casă central, 3 camere, bucătărie, cămară, baie, WC, pivniță, garaj, gaz metan, 45.000 Eu. Telefon 0723.745.210. (15264)

Vând casă cărămidă, 3 camere, hol, baie, bucătărie, cămară alimente, curte, vie, fântână, trifazic, gaz stradal, zonă liniștită, Fântânele, vizibilă zilnic, 14-21. Telefon 0721.126.193. (15273)

Vând casă, șapte camere, ideal pentru birouri, pensiune, etc. Telefon 0722.281.019. (15283)

Vând casă în Grădiște, tot confortul, piscină. Telefon 0257 - 276782, 0744.216.707. (15281)

Vând casă mare în localitatea Vânători, la șosea, pivniță, cotețe, grajd mare, anexe, curte, grădină mare cu pruni. Telefon 530166. (15284)

Vând casă sat Horia, nr. 33, vizibilă zilnic orele 16-22. (15307)

Vând casă cărămidă, Grădiște, compusă două apartamente, grădină. Telefon 349542. (15296)

Vând casă în Vladimirescu, str. O. Goga, nr. 27, 4 camere, bucătărie, telefon, grădină mare, gaz + apă. Telefon 514876, 0744.173.202. (15343)

Vând casă 30 km Arad, 3.000 Euro, negociabil. Telefon 0745.263.175. (15319)

Vând casă Aluniș, nr. 95, 15 km Arad, toate utilitățile. Telefon 0740.430.039. (15358)

Vând convenabil, casă mare în Arad, strada Adam Muller Guttenbrunn, nr. 75, toate dependințele. Telefon 0744.781.153; 278064; 287720.

Vând casă Aradul Nou și centru, 6 camere, bun sediu firmă, birouri, cabinete, 85.000 Eu. Telefon 213192, 0722.257.409. (15223)

Vând urgent casă mare, la Zădăreni, 4 camere, 2 bucătării, 2 pivnițe, cocini mari, grajd mare, geamuri-uși termopan, gaz, apă, telefon, 3.100 mp. Telefon 413222. (14583)

Vând casă mare, Sântana, utilități, posibilități privatizare. Telefon 0722.339.289; 0259-268076. (14149)

Vând vilă D+P+E+M (580 mp) situată în Ghioroc, piscină, suprafața totală 2.800 mp, posibilități pensiune agroturism. Informații telefon 0722.344.728. (14935)

Emigrez! Vând casă cu toate facilitățile. Telefon 413028. (15243)

Vând casă, Macea nr. 722, 3 camere + anexă 2 camere, teren 1.440 mp, toate dotările. Informații telefon 0721.988.489. (15249)

Vând casă în Radna, în zona gării. Informații telefon 0745.631.683. (7793364)

Vând sau schimb cu Arad casă + grădină, suprafață totală 1.000 mp, în localitatea Bonțești, 80 km Arad, compusă din 4 camere, baie, bucătărie, 2 holuri, spais + anexe, bucătărie vară, spais, grajd mare etc, apă de la rețea, telefon + 6 ha teren arabil. Telefon 229535 sau 314864. (15401)

Vând casă + teren arabil, localitatea Dud. Telefon 0745.368.822, 279544. (15434)

Vând casă mare în Sântana (Comlăuș), str. Micșunelelor, nr. 3B, lângă piață. Telefon 236198. (15437)

Vând casă 4 camere + anexe, în Șiria, str. Calea Aradului nr. 1092, preț 12.000 Euro. Informații telefon 358064. (15470)

Vând casă în Aradul Nou, 5 camere, grădină, suprafață 1.440 mp, str. Bagdazar nr. 72, preț 63.000 Euro, negociabil. Telefon 286580. (15478)

VÂNZĂRI SPAȚII

Vând (închiriez) clădire, fosta CENTRO-COOP, 472 mp, 39.000 Euro, accept variante. Telefon 0744.248.269. (14363)

Vând DOUĂ HALE PRODUCȚIE în CERMEI, o STAȚIE „PECO" la intrarea în TÂRNOVA și o combină „Fortschrit". Telefon 0744.781.153; 328143, 278064.

Vând GHERETĂ utilată, la BOUL ROȘU. Telefon 0744.953.042. (15467)

Vând SPAȚIU COMERCIAL, zona Vlaicu, preț atractiv. Telefon 0788.413.521, 0788.413.522. (15268)

Vând SPAȚIU COMERCIAL, parter 82 mp, subsol 340 mp, amenajat parțial, situat str. Săvinești 7. Telefon 280471. (15328)

VÂNZĂRI TERENURI

Vând grădină 1.500 mp. Informații str. Prunului nr. 103, Grădiște, Arad. (15242)

Vând 22.000 mp parcelabil, zona industrială Sere-Grădiște. Telefon 0745.365.755, 285249. (15365)

Vând 1.500 mp zonă rezidențială Grădiște. Telefon 0722.316.378. (15365)

Vând TEREN ÎNTRAVILAN în PĂULIȘ, pe drumul de GHIOROC, sub deal, 1,36 ha în întregime - 11 Euro/mp. Telefon 0257/388.451. (4337)

Vând parcele de teren pentru garaje, Arad, str. Obedenaru nr. 3. Telefon 0721.222.058. (15411)

Vând teren 2.800 mp, Arad, str. Ileana Cosânzeana, 60 m front stradal, posibil și 1/2 din suprafață dacă există cerințe. Informații telefon 0721.222.058. (15411)

Vând teren agricol 5,50 ha, sat Mănăștur. Telefon 0724.584.609. (15454)

Vând loc casă, zona Vlaicu, 512 mp, str. Țebei nr. 10, Arad. Informații telefon 243240; 0740.095.766; 0745.053.531. (15451)

VÂNZĂRI AUTO

Vând Dacia Berlină nouă, 0 km. Telefon 0740.024.293. (13962)

Vând Dacia 1310 L, an 1997, gri metal, stare impecabilă, preț 1800 Euro, negociabil. Telefon 218042; 0744.958.818. (15230)

Vând FORD SIERRA, 1991 (cu portbagaj), înmatriculat 20.07.2003 prin recarosare; piese pentru: VW SANTANA, OPEL ASCONA; OMEGA, FORD SIERRA, ESCORT 1,8 Diesel. Telefon 218909, 0722.295.928. (15288)

Vând Audi B4, 1994, 1,9 TDI, recent înmatriculat; Opel Vectra 1,7 TD, 1995 și Ford Fiesta, 1988. Telefon 0744.552.160. (15289)

Vând camion Mercedes 8,5 tone util, înscris, CIV, an 1987, cu motor 6 în V, defect arbore cotit. Telefon 0744.797.824. (15351)

Vând autoturisme Dacia, stare foarte bună, la schimb cu Dacia avariată + diferență. Telefon 0745.702.450. (14982)

Vând autodubă IVECO; OPEL SENATOR Automatic. Telefon 0723.253.651. (15200)

Vând Opel Omega Break, roșu, an 1990, benzină, alarmă, central, CAS, boxe, 3.150 Eu, negociabil. Telefon 0723.375.677. (15069)

Vând Mercedes 500 SE, an 1990, full extras, gri metalizat, stare excepțională, preț 6.250 Eu, negociabil. Telefon 0766.776.449. (15238)

Vând Peugeot 305 Combi, an 1986, motor 1900 Diesel, consum 6%, preț 3.500 Eu. Telefon 0766.776.369. (15238)

Vând Dacia Papuc 2 locuri, an 2000, 2.600 Eu, negociabil. Telefon 270837. (15228)

Vând tractor U 650, după RK - Sântana Telefon 463382. (7794183)

Vând Dacia Papuc izotermă, stare foarte bună, 1.200 Euro. Telefon 216040, 0722.403.339. (15311)

Vând Dacia Papuc izotermă, stare excepțională, 2.200 Euro. Telefon 216040, 0722.403.339. (15311)

Vând Mercedes Diesel model 124, 2000 cmc, an fabricație 1993, stare ireproșabilă, 8.300 Euro, negociabil. Telefon 0744.788.309. (15313)

Vând LADA NIVA 4x4; 2 tractoare, semănători, prășitoare, disc, 2 remorci, 2 pluguri, mașină de erbicidat, mig îngrășăminte, combină CLAAS. Informații telefon 281266; 0722.281.516. (14706)

Vând tractor Ford, preț 4.000 Euro și plug 4 capuri, reversibil, preț 4.200 Euro. Telefon 0745.255.070, 259395. (14727)

Vând combină C12, an 1994, în perfectă stare. Telefon 0723.579.764. (14928)

Vând BMW 520, înmatriculat persoană fizică + CIV, numere noi, 750 Eu. Telefon 0766.489.236. (15221)

Vând Dacia Papuc, acoperită fibră, 1994, 1.500 Euro. Telefon 276050; 0740.013.447. (15236)

Vând Dacia 1410, an 1996, stare foarte bună, 2.100 Euro. Telefon 0742.038.816. (15353)

Vând autoturism Dacia 1310, 1990, stare foarte bună. Telefon 276831. (15349)

Vând Ford Mondeo, an fabricație 1995. Telefon 272090; 0723.408.001. (8357576)

(Continuare în pagina 13)

Vindem

Hârtie de împachetat

Numai la sediul redacției ziarului ADEVĂRUL

Telefon **281.797**

B-dul Revoluției nr. 81 Arad

Program orele **9⁰⁰-14⁰⁰**

(Urmare din pagina 12)

Vând BMW 730i, cu instalație gaz, originală, din fabrică, acte Italia, model „90", 1.500 Euro. Telefon 0722.353.495. (15414)

Vând Dacia 1307, cu 5 locuri, an fabricație 1998. Telefon 272090; 0723.408.001. (8357576)

Vând Dacia 1310 TX, 1987, preț 35.000.000 lei, negociabil. Telefon 0745.619.445. (15404)

Vând Dacia 1310, an 2002, stare excepțională, preț 3.450 Euro, negociabil. Telefon 0724.249.850; 273649. (15390)

Vând Dacia 1310, 1984, stare bună, 750 Euro, negociabil. Teleofn 253969, 0745.501.067. (15444)

Vând plug 3 capuri și semănătoare SPC 6, nouă. Telefon 0724.584.609. (15454)

VÂNZĂRI ELECTRO

SC REDY - Ofertă promoțională CASE DE MARCAT FISCALE DATECS. Telefon 272727. (15464)

Vindem frigorifice: VITRINE, RAFTURI, CAMERE, AGREGATE, VAPORIZATOARE. Telefon 281384. (13639)

Vindem CASE MARCAT FISCALE, CÂNTARE ELECTRONICE și CONSUMABILE. Telefon 272727. (12891)

Vând la prețuri bune TELEVIZOARE COLOR, MAȘINI SPĂLAT AUTOMATE, CONGELATOARE, LĂZI și COMBINE frigorifice. Ofer garanție. Calea Radnei 153. Telefon 274600. (12970)

Vindem LĂZI, COMBINE FRIGORIFICE, CONGELATOARE, VITRINE, FRIGIDERE, MAȘINI DE SPĂLAT, TV COLOR, numerar sau în rate, prețuri foarte mici și negociabile, Calea Radnei nr. 225, telefon 259339, 0744.706.321, 563027. (14931)

Vindem CASE MARCAT FISCALE, CONSUMABILE, CÂNTARE ELECTRONICE. Telefon 211211, 281188. (c.)

Vând AGREGATE FRIG, CONGELATOARE, cameră frig. Telefon 0723.253.651. (15200)

Vând în rate TV COLOR, MAȘINI DE SPĂLAT, modele noi. Telefon 251392. (15254)

Vând CUPTOARE PATISERIE, malaxor, VITRINĂ FRIGORIFICĂ expunere FAST FOOD. Telefon 284000.

VÂNZĂRI DIVERSE

Vând GARAJ ULTRACENTRAL, cu extras CF. Telefon 0744.784.443. (14070)

Vând PLASĂ GARD ZINCATĂ, SÂRMĂ BALOTAT, PLASĂ RABITZ, CUIE, toată gama de SÂRME, str. VRABIEI 4. Telefon 289997. (14751)

Vând termoteci, convectoare, boilere pe gaz. Telefon 253973; 0723.727.470.

Vând TABLĂ DECAPATĂ 1x1000x2000, 350.000 lei/coală, str. Vrabiei, nr. 4. Telefon 289997. (14751)

Vând 2 mașini de cusut Singer mare (una cu talpă, una cu roată). Telefon 0257/520343 (seara 19-21).

Vând MOBILĂ BUCĂTĂRIE, DORMITOR, LIVING, moderne, toate noi. Telefon 256769, 0722.239.242. (14937)

Vând struți maturi. Telefon 0722.417.397. (15469)

Vând UȘI și FERESTRE PVC cu geam termopan, orice dimensiune. Telefon 256769, 0722.239.242. (14937)

Vând BOLȚARI, calitatea I, 14 modele, prețuri negociabile. Telefon 0745.634.885. (10076)

Vând FĂINĂ BL 55, 7.500 lei/kg + TVA. Telefon 286378, 0724.266.289. (15405)

Vând BOLȚARI OMOLOGAȚI, beton și zgură, la cel mai bun preț. Telefon 0722.621.600, 0722.870.752; 283683. (c. 369)

Vând BALAST, NISIP, LEMNE FOC, la domiciliul clientului. Telefon 241278; 0745.272.375. (15198)

Vând mobilier comercial: rafturi, tejghele, europaleți, mese, cântar semiautomat, pomi ornamentali. Telefon 0723.252.651. (15200)

Vând TERMOTECI, boilere, convectoare, calorifere, pompe de recirculare. Garanție. Telefon 0740.249.544. (15195)

Vând PUI de CARNE, diferite mărimi. Telefon 219283. (14765)

Lichidez gospodărie: bucătărie, frigider, dormitor, cuier hol, canapea, fotolii și măsuță TV. Telefon 0766.776.369. (15240)

Vând cazan fiert țuică, din cupru, 300 l, nou și complet. Telefon 0257 - 514044. (15327)

Vând triplok, uberdek, liniare, în stare bună. Telefon 461733. (15339)

Vând 10 tone porumb boabe. Telefon 0722.301.782. (7793127)

Vând prune neculese, la preț negociabil, aproximativ 1,5 tone, localitatea Moroda. Telefon 0740.257.368. (7793126)

Vând contract locuință (zona Podgoria), 2 camere, baie, hol, spais, 2 cămări și mobilă Toplița. Telefon 0740.285.041. (15359)

Vând BCA, BLOCURI CERAMICE, ȚIGLĂ, CIMENT, VAR, BINALE. Telefon 211272. (13964)

Vând presă balotat pe ață, stare bună. Informații telefon 0745.970.366. (14897)

Vând LEMNE FOC, NISIP, BALAST, la domiciliul clientului. Telefon 413222 fost 277027. (14583)

Vând televizor, bicicletă, video, motoretă Piaggio, motor trifazic. Telefon 279582. (13601)

Vând frigider, vitrină frig, ladă frig cu sticlă, mașină spălat automată, TV color, casă. Telefon 210613. (15211)

Vând câine mascul 1,5 ani, rasa Ridgeback Rhodesian (câinele Leu). Telefon 413028. (15243)

Vând căruțe țărănești, 4 modele deosebite, pregătite pentru expus. Telefon 276050; 0740.013.447. (15236)

Vând două dulapuri, str. Zărandului nr. 40, Grădiște. Telefon 231569. (15363)

Vând CAZAN FONTĂ încălzire centrală, 105 bucăți CALORIFERE 600/2, termostat, pompă, fitinguri. Telefon 282741. (15326)

Vând biliard american, excelent, preț 400 Euro. Telefon 0740.842.017. (8357586)

Vând garaj metalic autorizat, în Micalaca, lângă bloc 502-532. Telefon 219671; 0744.705.801. (15284)

Vând cățel Caucazian, 2 luni, vaccinați, deparazitați. Telefon 281808. (15429)

Vând garaj autorizat, cu acte în regulă, în zona Aurel Vlaicu, str. Aleea Ulise. Telefon 229908; 0745.119.777. (15426)

Vând căruță ornamente flori. Informații telefon 210863. (15443)

Vând vacă și viței, Arad. Telefon 287148. (15445)

Vând baloți paie și fân. Localitatea Vânători, familia Pilinschi, telefon 0740.771.484. (7794548)

CUMPĂRĂRI TERENURI, IMOBILIARE

Cumpăr apartament 2 camere, etaj intermediar, preferabil Vlaicu. Ofer 10.000 Euro. Telefon 348193.

CUMPĂRĂRI ELECTRO

Cumpăr frigider, ofer 700.000, congelator, ladă, combină frigorifică 1.200.000-1.500.000. Telefon 273965; 0721.838.968. (8155458)

Cumpăr frigider, congelator, combină frig, mașină spălat automată, defecte. Telefon 210613. (15376)

CUMPĂRĂRI DIVERSE

Cumpăr pene. Telefon 0740.429.470, 210863, str. Ghe. Doja nr. 197. (14971)

Cumpăr 20-25 tone grâu, orz, orzoaică și porumb. Telefon 0745.037.225. (14916)

Cumpăr grâu. Telefon 0745.962.386. (15181)

Cumpăr pene și coarne de cerb. Telefon 210480, 0742.689.579. (15334)

Cumpăr cărămidă, țiglă, lemn scândură din demolări. Telefon 234216, 0740.696.157. (14634)

LOCURI DE MUNCĂ

FABRICĂ de VOPSELE, angajează REPREZENTANT ZONAL. Salarizare atractivă. Informații, CV telefon/fax 0259/268047, 0257/236222. E-mail: comeso_color@zappmobile.ro (15337)

„FARAON" PECICA angajează MAISTRU CROITORIE și CONFECȚIONERE, salar până la 4.000.000 net + bonuri. Telefon 469524, 0744.594.466. (14884)

SOCIETATE COMERIALĂ angajează VOPSITORI CALIFICAȚI, salariu foarte atractiv. Telefon 278833. (15259)

„MADONA" LIPOVA angajează REPARATOR mașini de spălat, frigorifice; AUTOMECANIC. Telefon 0744.796.542. (14930)

Angajăm OPERATORI mașini plastic și ELECTROMECANICI întreținere, domiciliați în Arad, preferabil Vlaicu. Documente la sediu, incinta ROMÂNIA COMBI, str. Câmpul Liniștii, nr. 1, orele 9-19. (15303)

Angajăm urgent MECANIC AGRICOL, salariu motivant. Telefon 228320. (15318)

Caut FEMEIE ÎNGRIJIT COPIL de 2 ani, perioada 1 an, în AUSTRIA. Condiții: prezentabilă, gospodină, nefumătoare, curată, fără obligații, iubitoare de copii, vârsta maximă 50 ani. Telefon 256543 până la ora 16. (15336)

Angajez PERSOANĂ SERIOASĂ pentru Piața Fortuna (haine). Telefon 0721.379.673. (15350)

STAFF COLLECTION angajează VÂNZĂTOARE. Interviul - magazinul ZIRIDAVA, etaj 2, ora 9, vineri - 1 august. Informații telefon 0745.878.806. (15372)

DEPOZIT ALIMENTAR angajează AGENȚI VÂNZĂRI dinamici, studii medii, experiență, între 25-35 ani. Telefon 280876. (15100)

Angajăm MUNCITORI: producție ELEMENTE BETON și CONSTRUCȚII METALICE, MARCHETING. Telefon 287885. (15189)

Angajez FRIZERIȚĂ, COAFEZĂ sau COLABORARE AUTORIZATĂ. Informații telefon 259808, 0745.787.388. (15266)

Angajăm AJUTOR BUCĂTAR. Nu necesită calificare. Telefon 218820. (15253)

SC angajează LĂCĂTUȘI, STRUNGARI, FREZORI calificați. Salar negociabil. Telefon 253947. (15345)

SC ATLASSIB SRL angajează: ȘOFERI TRANSPORT PERSOANE, permis de conducere categoriile BCDE, vechime minim 5 ani ca șofer, domiciliul în ARAD, telefon. Relații la telefon 0269/224101; 0269/231012 interior 391 sau 323. (15412)

STEFANO COMP. angajează ȘOFERI DISTRIBUITORI, permis categoriile B și C. Telefon 0744.640.411. (15386)

SOCIETATE COMERCIALĂ angajează ZIDAR, FINISOR și MUNCITOR NECALIFICAT. Telefon 0788.302.675. (15417)

Angajez cu carte muncă 10 ZIDARI - ZUGRAVI - FAIANȚORI. Telefon 285862. (15418)

MAGAZIN DE ANIMALE EXOTICE angajează 2 VÂNZĂTORI având cunoștințe în domeniu. Trimiteți CV până luni, 4.08.2003 la fax 0257/281122. (15424)

Angajez MAȘINISTĂ pentru lenjerie; TÂMPLAR și TAPIȚER. Telefon 280886; 0788.790.239. (15431)

Angajez tinere absolvente de liceu ca VÂNZĂTOARE. Telefon 230456. (15430)

Angajez FEMEIE cu experiență pentru LANGOȘERIE. Telefon 257965, seara, 20-22. (15432)

Angajez ȘOFER categoria B. Informații str. Gheorghe Doja, nr. 200. (15442)

Angajăm MUNCITORI CONFECȚIONAT PLASĂ GARD. Telefon 256884. (15447)

Angajez MECANICI AUTO, ZIDARI experimentați, carte muncă. Telefon 0788.412.214; 0788.412.213. (15453)

BUCTEXTIM angajează MUNCITOARE PENTRU AMBALAT TRICOURI. Str. Vârful cu Dor 18. (15460)

Angajăm LĂCĂTUȘ MECANIC cu experiență. Telefon 280908. (15459)

SOCIETATE COMERCIALĂ angajează ZIDARI, DULGHERI calificați. Telefon 283175, orele 9-16. (15462)

Angajez personal SPĂLĂTORIE AUTO, Victoriei 48. Telefon 0723.013.701. (15472)

SC CICLOP SRL angajează SUDORI și LĂCĂTUȘI calificați, cu probă de lucru, zilnic 9-15, la sediul societății din strada Brâncoveanu nr. 43. (15491)

MAGAZIN ALIMENTAR angajează VÂNZĂTOARE, vârsta maximă 30 ani. Telefon 251303. (15490)

Angajăm: BARMAN, OSPĂTARI, ZIDARI și ZUGRAVI. Telefon 210944; 0788.318.580.

DEPOZIT MATERIALE CONSTRUCȚII angajează FETE pentru muncă în depozit, fără experiență. Telefon 270079.

Căutăm FAMILIE pentru îngrijit sălaș cu animale. Telefon 283572; 0740.596.331. (15509)

SOCIETATE COMERCIALĂ „UTA" SA, angajează MECANIC MAȘINI de CUSUT INDUSTRIALE. Informații la telefon 240711, Birou Personal. (8357588)

PRESTĂRI SERVICII

Repar ieftin FRIGIDERE, CONGELATOARE, garanțial, transport gratuit. Telefon 217451; 0722.417.397. (15469)

SILDOR PROD.
Reparații montaj, FRIGORIFICE și AER CONDIȚIONAT. Vânzări VITRINE, RAFTURI și CAMERE FRIGORIFICE, NOI. Telefon 0257-349121, 0257-270622. (c. 32)

Școala șoferi, col. RUSU, B-dul Decebal 18, asigură 30 ore conducere. Telefon 283696. (15140)

„MEȘTERUL CASEI" execută INSTALAȚII ÎNCĂLZIRE. Asigurăm TERMOTECA, rate. Telefon 0740.848.239. (14891)

MADONA repară garanțial MAȘINI SPĂLAT AUTOMATE, FRIGORIFICE, casnice. Telefon 259339, 563027. (14930)

RONALDO execută: ZIDĂRIE, TENCUIELI, ZUGRĂVELI, RIGIPS, fundații, IZOLAȚII, acoperișuri, subzidiri, consolidări. Telefon 234216, 0740.696.157. (14633)

SC MASER CONSTRUCT SRL
execută case, vile, depozite, la cheie. Telefon 0744.471.916. (c.b.)

RENOVĂRI, modificări interioare, ZUGRĂVELI, zidărie, gresieri, RIGIPS. Telefon 277353; 0744.909.535. (15361)

AUTOMATIC SERVICE repară MAȘINI SPĂLAT AUTOMATE, domiciliu. Telefon 259146; 0744.241.398. (15396)

Efectuez TRANSPORT MARFĂ cu camion de 7,5 tone. Telefon 253123; 0744.560.894. (15448)

Execut: STRĂPUNGERI BETON - hote, bolți, uși, ZUGRĂVELI, FAIANȚĂRI. Telefon 0740.212.750. (15480)

EXECUT RENOVĂRI APARTAMENTE: tencuieli, faianțări, gresieri, zugrăveli etc. Telefon 273454. (15483)

DIVERSE

PIERDUT PUNGĂ cu acte personale, pe numele IOVANOV STELA. RECOMPENSĂ. Arad, str. Oituz nr. 32, telefon 251273. (15492)

Pierdut FEMELĂ LABRADOR, galbenă, țâțe mari (are pui). OFER RECOMPENSĂ MARE. Telefon 0722.295.269; 0744.398.300. (15507)

OFER VALUTĂ, condiții avantajoase, rezolvare rapidă. Telefon 0722.698.868. (14568)

Primăria ȘICULA organizează licitație publică pentru CONCESIONARE suprafață teren pentru construcție STAȚIE de DISTRIBUȚIE CARBURANȚI în localitatea ȘICULA, în data de, 12 august 2003. Telefon 326008. (7793128)

Cea mai AUTENTICĂ, RENUMITĂ și VESTITĂ TĂMĂDUITOARE,
VALERIA ZENA,
prezentă în Arad, la cerința arădenilor o găsiți la telefon 0257-262935; 0744.288.220. (15201)

(Continuare în pagina 14)

(Urmare din pagina 13)

Tratez boli, favorizez căsătorii, elimin blesteme, profesionalism. Telefon 0256-436801, 0744.528.876. (14668)

TAMARA, lucrează cu har sfânt în orice probleme. Alexandra - mulțumesc TAMAREI din suflet, mi-a salvat viața. Am fost la doctori și preoți dar în zadar, pe zi ce trecerea mă topeam, am apelat la TAMARA. Din prima ședință mi-a scos argintul viu, mi-l trimisese fosta soacră prin farmece. Acum sunt bine și mulțumită. Telefon 0257/368624, 0723.421.156. (15202)

Sunt Clara din Timișoara. Transmit mii de mulțumiri doamnei AURELIA ARDELEANCA, cu descântecele sale a dezlegat cununiile băiatului meu de la prima ședință. Telefon 263951; 0723.924.535.

TĂMĂDUITOAREA VALENTINA este un fenomen al magiei albe moștenite de la bunica sa. La 16 ani a fost botezată de 9 vrăjitoare ce i-au conferit puteri de vindecări și dezlegări. Dezleagă farmece și blesteme grele, lecuiește beția, impotența, epilepsia și altele. Pentru programări sunați, telefon 0257/231258; 0721.564.457; 0742.676.581. (15433)

CITAȚII

Se citează numiții TURDEAN IOAN-JEAN, TURDEAN AUREL și TURDEAN MIHAI, cu domiciliul necunoscut, pentru a se prezenta la sediul Biroului Notarial Public „MARIA PETRU" din Arad, str. I. Vidu nr. 2, ap. 2, în data de 12.08.2003, ora 12, în calitate de moștenitori ai defunctului TURDEAN IOAN, decedat la data de 06.01.1999, cu ultimul domiciliu în Arad, str. Parașeni nr. 6. (15475)

TURISM

TURISM - LITORALUL ROMÂNESC, 1.400.000 - 8.625.000 lei, Bd. Revoluției nr. 44. Telefon 338493. (14355)

OFERTĂ SPECIALĂ! GRUPURI 30-40 persoane, reducere 5-15%, GRECIA 80-200 Eu. Bd. Revoluției nr. 44. Telefon 338493. (14355)

OFERTĂ TURISTICĂ în stațiunea EFORIE SUD, hotel 3 stele. Telefon 281036. (c. 48)

OFERTE TURISTICE de EXCEPȚIE. Telefon 253434, 281336. www.siriustravel.ro (15290)

Transport persoane BELGIA, OLANDA, FRANȚA, rapid, confortabil, ieftin. Telefon 0745.991.371; 0740.706.660. (15368)

ÎNCHIRIERI

Închiriez (ofer) apartament două camere, mobilat, Micalaca - Orizont, 100 Euro/lună, termen lung. Telefon 0745.558.847; 0257/259754. (15385)

Închiriez apartament 2 camere, ultracentral, nemobilat, posibil privatizare. Telefon 0745.157.802, 210657 int. 116. (15263)

Închiriez (ofer) apartament, Bd. Revoluției, 145 mp. Telefon 270176, 0745.529.407. (15292)

Dau în chirie cameră mobilată, confort, preț accesibil. Telefon 0257 - 240642. (15314)

Ofer (închiriere) HALĂ NOUĂ, 200 mp producție, cu toate dotările, apropiere șoseaua Arad - Oradea. Telefon 0742.069.761; 0257 - 286633. (15321)

Închiriez (ofer) SPAȚIU COMERCIAL amenajat, 150 mp central. Telefon 0722.226.333. (15322)

Închiriez (ofer) SPAȚIU COMERCIAL, 50 mp, str. Andrei Șaguna nr. 35 (lângă BAT). Telefon 368685, 0744.280.270. (14701)

Închiriez (ofer) apartament 2 camere central (Mărășești), posibilități privatizare, magazin, etc. Telefon 0744.621.260. (15293)

Închiriez 38 mp, Unirii 1, ap. 1, complet renovat. Telefon 0722.294.842; 0722.287.612. (14886)

Ofer spre închiriere, pe termen lung, apartament 2 camere, etaj I, mobilat, contorizat, gaz, cablu TV, zona Intim, plata anticipat pe 3 luni. Telefon 251278. (15210)

Dau în chirie garsonieră confort I, mobilată, în zona Miorița. Telefon 260932, după ora 12. (15237)

Închiriez apartament central, parter înalt, 72 mp, intrare separată din stradă, pentru: firme, cabinet medical, notarial, farmacie, avocatură, etc. pe str. Banu Mărăcine, bloc 10 (fosta farmacie „Ceres"), lângă Intim. Telefon 287284. (15245)

Închiriez apartament sau casă locuit, firme, central. Telefon 0722.257.409, 253364, 213192. (15223)

Ofer spre închiriere imobil în Ineu, plata anticipat 2 luni. Telefon 0257/511499. (15271)

Închiriez garsonieră, confort III, Confecții, mobilată, satelit, telefon, preț 30 Euro. Telefon 338384. (15402)

Ofer spre închiriere apartament, 160 mp, cu demisol 90 mp, posibil privatizare, str. 1 Decembrie 1918 nr. 4, vis-a-vis Astoria. Informații telefon 0721.222.058. (15411)

Ofer pentru închiriat, pe termen lung, apartament central, 2 camere. Telefon 244709. (8357583)

Ofer pentru închiriere apartament mobilat, 2 camere, central. Telefon 285862. (15419)

Dau în chirie anexă în curte, 30 mp, zonă centrală. Telefon 254785. (15420)

Dau garsonieră mobilată în chirie, pe termen lung, zona UTA. Telefon 0724.105.799. (15425)

Închiriez (ofer) casă ultracentral, pe termen lung, în comuna Șagu, posibilități privatizare. Telefon 217390, 0744.764.639. (15435)

Închiriez (ofer) vilă mobilată occidental, zona Podgoria. Telefon 255180. (15439)

Închiriez (ofer) garsonieră mobilată, Micălaca. Telefon 259719. (15463)

Ofer spre închiriere garsonieră. Telefon 274193. (15473)

Închiriez (ofer) HALĂ și BIROURI, 600 mp, toate utilitățile, central. Telefon 0740.212.750. (15481)

Închiriez (ofer) apartament 2 camere, Micălaca, bloc 529, ap. 16. Telefon 261970. (15482)

Închiriez apartament mobilat, TV, frigider, telefon, ieftin. Telefon 0745.535.043. (8357590)

PIERDERI

Pierdut legitimație acces, eliberată de CTP Arad, pe numele Cerb Marius Ovidiu. O declar nulă. (15408)

Pierdut carnet de șomaj nr. 5892, eliberat de AJOFM Lipova, pe numele Roșca Ilie. Îl declar nul. (7793365)

Pierdut Registru jurnal, Registru inventar, aparținând SC SANITIP SRL. Le declar nule. (15479)

Pierdut Registru inventar fiscalizat, aparținând SC DRAGOȘ & CRIȘAN COMP SRL. Le declarăm nule. (15488)

✝ DECESE ✝

Cu inimile zdrobite de durere anunțăm moartea, după o scurtă suferință, a scumpului nostru soț, tată și bunic

POTA LADISLAU,

la vârsta de 63 de ani. Înmormântarea va avea loc astăzi, 31 iulie 2003, ora 14, de la Capela Cimitirului Eternitatea (UTA). Dumnezeu să-l odihnească în pace! Familia îndoliată.

Cu adâncă durere anunțăm încetarea din viață a scumpei noastre mamă și soție

NELI CĂRNARU.

Veșnic îndoliați ROMEO și COSTI CĂRNARU. Funeraliile vor avea loc în America.

După nesfârșite zile de așteptare, de lacrimi și durere, a sosit clipa întoarcerii acasă la cei dragi, a celui care a fost iubitul nostru soț și tată,

preotul STĂNESCU CLAUDIUS LEONARD.

Îl vom conduce pe ultimul drum, vineri, 1 august, la ora 16. Slujba religioasă și înmormântarea vor avea loc la Biserica Ortodoxă din sat ANDREI ȘAGUNA. Timpul nu va putea stinge niciodată din inima noastră chipul tău luminos, glasul tău blând și amintirea vie. Ai fost un om deosebit, un soț minunat și un tată iubitor. Te-am iubit și te vom iubi mereu! Familia.

Cu adâncă durere în suflet anunțăm plecarea dintre noi în lumea celor drepți și suntem alături de familia îndoliată, a celei care a fost,

PANKOVICI ROZALIA,

fostă profesoară la Școala din MAILAT. Amintirea ei va rămâne veșnic în inimile noastre. O vom conduce pe ultimul ei drum, vineri, 1 august 2003, ora 12, de la Capela Cimitirului Pomenirea. DOINA și IOLANDA.

A încetat din viață la 50 de ani, după o lungă și grea suferință, fiul și fratele nostru drag,

CĂTANĂ RADU SORIN.

Înmormântarea va avea loc astăzi, 31 iulie 2003, ora 13, de la Capela Cimitirului Pomenirea. Dormi în pace! Mama, sora și familia.

Cu durere în suflet anunțăm trecerea în eternitate, la vârsta de 69 ani, a scumpului nostru soț, tată și bunic,

LUPȘA PAVEL,

din CUIED. Înmormântarea va avea loc vineri, 1 august 2003, la Cimitirul din Cuied. Soția EVA, fiul DAN cu fiica DELIA și nepoții MIHAI și PAUL, îndoliați.

Cu adâncă durere anunțăm încetarea din viață a dragului nostru soț, tată și bunic, cel care a fost,

ec. ȘIMONCA GHEORGHE,

în vârstă de 68 ani. Înmormântarea va avea loc azi, 31 iulie 2003, ora 13, de la Capela Nosferatu, Cimitirul Eternitatea. Dumnezeu să-l odihnească! Familia îndoliată.

✝ CONDOLEANȚE ✝

Un ultim rămas bun pentru cel care a fost

preotul STĂNESCU CLAUDIUS LEONARD.

Dumnezeu să-l ierte și să-l odihnească în pace! Familiile PRECUP și PĂIUȘAN. (15446)

Familiile RUS GHEORGHE, GHEORGHIȚĂ și CULICĂ, profund îndurerați de dispariția prematură și fulgerătoare a celui care a fost un om de o aleasă ținută morală și competență profesională, un prieten devotat și de neînlocuit,

preotul STĂNESCU CLAUDIUS LEONARD,

transmit sincere condoleanțe familiei îndurerate. Sentimentele alese și prețuirea noastră poate vor aduce o picătură de alinare familiei sale. Dumnezeu să-l odihnească în pace! (15436)

Suntem alături de familia îndurerată a celui care a fost

GHEORGHE ȘIMONCA,

la trecerea în veșnicie a acestuia și-l rugăm pe bunul Dumnezeu să-l odihnească în pace! Cuscra CĂTĂLINA și nepotul PAUL. (15449)

Un ultim omagiu celei care a fost

CARNARU ANA (NELI).

Sincere condoleanțe familiei. Asociația de proprietari bloc A30. (15458)

Un ultim omagiu celei care a fost

CARNARU ANA (NELI).

Condoleanțe familiei. Familia POPA. (15457)

Suntem alături de familia STĂNESCU în greaua încercare pricinuită de trecerea în neființă a celui care a fost

preot STĂNESCU CLAUDIUS.

Sincere condoleanțe din partea familiei VICTORIA și CORNEL ISTIN din ARAD. (15484)

În aceste momente grele suntem alături de familia STĂNESCU și regretăm fulgerătoarea trecere în neființă a celui care a fost

preot STĂNESCU CLAUDIUS.

Dumnezeu să-l ierte! Familia BOTICI PETRU din ANDREI ȘAGUNA. (15485)

Frații, surorile, cumnații, cumnatele, verișorii și nepoții anunță cu adâncă durere încetarea din viață, la numai 52 de ani, după o scurtă dar grea suferință, a celei care a fost

NELI CĂRNARU

și sunt alături de soțul COSTI și fiul ROMEO CĂRNARU. (15493)

Suntem alături de prietenul nostru ROMEO CÎRNARU, la greaua încercare pricinuită de trecerea în neființă a mamei sale,

NELI CÎRNARU.

Să se odihnească în pace! Cu adâncă durere, familiile: DACIAN DEHELEAN, GABRIEL POPESCU, MARIUS ANDREA, OVIDIU BUDA și AXENTE GHEREȘ. (15503)

Asociația de Proprietari bloc X12, este alături de familie la decesul vecinului,

LADISLAU POTA.

Sincere condoleanțe! (8357587)

✝ COMEMORĂRI ✝

Au trecut 30 de ani de la trista despărțire de iubita mea mamă **MĂRIUȚĂ POP** și 6 ani de la despărțirea de iubitul meu tată **CONSTANTIN POP,** din DONCENI. Dumnezeu să-i ierte și să-i odihnească. Familia din DONCENI și nepoții MERI și FERI din ARAD. (c.c.)

Se împlinesc 6 luni de la decesul surorii noastre **JIVOINOV VERONICA (DESANCA).** Parastasul va avea loc duminică, 3 august, la Biserica Sârbească din GAI, ora 11. Dumnezeu s-o odihnească! Familiile BOCANCEA și JIVOINOV. (15441)

A trecut un an de la decesul celui care a fost **REMEȘ DOMIȚIAN,** tată, bunic, unchi. Parastasul de pomenire va avea loc la Biserica Greco Catolică de pe str. Victor Babeș, duminică, 3 august 2003, la ora 11. Familia. (15455)

✝ SERVICII FUNERARE ✝

IN MEMORIAM "KUKI"
Servicii Funerare Complete
Str. M Eminescu Nr.4
ÎN CURTE
Tel:211.929 - 0723.343.964
Magazin deschis la orice oră
OFERĂ:
SICRIE 10 modele de la 600.000 - 2.800.000
SICRIE LUX 6 modele de la 3.600.000-10.500.000
SICRIE import 70.000.000 lei
Mânere. șuruburi accesorii
LENJERIE 7 modele de la 350.000 - 1.400.000
GRATUIT !!!!
Transportul sicriului la domiciliu
ÎNBĂLSĂMATUL
Plata în Rate !!!
Transport Intern și Internațional

RO STYL COMPANY
SERVICII FUNERARE COMPLETE
PRODUCĂTOR SICRIE
ARAD, STR. M. EMINESCU 22, TELEFON 214.422
Magazin deschis și noaptea
OFERIM
● SICRIE 10 MODELE DE LA 500.000 LA 3.600.000
● SICRIE LUX 4 MODELE DE LA 4.500.000 LA 20.000.000
● LENJERIE DECES 6 MODELE DE LA 300.000 la 2.000.000
● CRUCE, LUMÂNĂRI, PROSOAPE, BATISTE, MÂNERE și ȘURUBURI SICRIU
OFERTĂ SICRIU FAG CRUCE RESPETE 1.500.000
APELÂND LA SERVICII: ÎMBRĂCAT, FORMOLIZAT ȘI TRANSPORT BENEFICIAȚI DE 15% REDUCERE LA SICRIU
TRANSPORT INTERN ȘI INTERNAȚIONAL
▼PLATA ȘI DUPĂ ÎNCASAREA AJUTORULUI DE ÎNMORMÂNTARE.
PĂREREA DVS. CONTEAZĂ!
TELEFON 0744.690.121

S.C. TRICOLOR IMPEX S.R.L.
Str. EPISCOPIEI nr. 13
(lângă Teatrul de Păpuși)
Vinde
la cel mai mic preț al zilei
vopsele lavabile, vopsele, lacuri, diluanți
25 kg vopsea - 420.000 lei
(2639086)

Consiliul Local
al comunei Șepreuș
organizează concurs în data de 20 august 2003, orele 11,00
la sediul Primăriei comunei Șepreuș, pentru postul de
Consilier Juridic
în aparatul permanent de lucru la Consiliului Local al comunei Șepreuș
Condiții de participare:
● studii superioare juridice
Informații suplimentare la sediul Primăriei Șepreuș.
(3534658)

OFERTA DE OFERTA
MATROS 2000
La fiecare mp de...
PODELE LAMINATE
trafic intens 7,2 mm 204.900*
GRATUIT ...folia izolantă - grosime 3mm
LAMBRIURI MDF si PVC
Tel.:0257 / 349 888 , 0744 / 766 896
Arad, C. A. Vlaicu nr. 28-32
(înainte de stadionul UTA-fosta școală de șoferi)

ALPIN c
www.alpin-c.ro
ECHIPAMENTE DE PROTECȚIE și LUCRU
▸ mănuși protecție ▸ ochelari ▸ căști protecție și viziere ▸ antifoane ▸ aparate de respirație Drager ▸ costume speciale ▸ material de avertizare și delimitare ▸ centuri de siguranță și accesorii ▸ truse sanitare ▸ stingătoare ▸ îmbrăcăminte impermeabilă ▸ încălțăminte de siguranță ▸ echipament de protecție electroizolant ▸ îmbrăcăminte de lucru și timp liber ▸ echipament militar ▸ consultanță.
Str. VASILE ALECSANDRI nr. 9
tel. 0257-214.620, tel/fax 0257-284.736
mobil: 0744.774.502, 0723.285.350
e-mail: Alpin_c@mymail.ro
Magazin de desfacere - str. CEAHLĂU NR. 13.
NOU PRODUCȚIE și INSCRIPȚIONĂRI TRICOURI și ȘEPCI.
(C 3982/2003)

Vânzare în bloc gestiune mijloace circulante cu diminuare de preț de 20% pe licitație până la adjudecare
SC Expert SA
În calitate de lichidator al S.C. ALFAR S.A. - SERE Arad, în conformitate cu prevederile Legii 64/1995, republicată, VINDE ÎN BLOC LA LICITAȚIE PUBLICĂ, DESCHISĂ, CU STRIGARE, în fiecare zi de marți, ora 12.00, gestiunile-mijloace circulante-compuse din:
● rulmenți diferite dimensiuni ● roți dințate
● materiale pentru instalații electrice ● curele trapezoidale
● materiale pentru instalații sanitare ● mobilier
● piese schimb auto, tractoare, mașini unelte
● materiale protecția muncii
Prețul de pornire în licitație este de 8.675.880 lei pentru gestiunea nr.1, de 2.061.264 lei pentru gestiunea nr.2 și de 7.287.892 lei pentru gestiunea nr.3. Prețurile includ TVA.
Lista bunurilor scoase la vânzare în bloc și regulamentul de licitație sunt afișate la sediul societății Alfar SA, Calea Zimandului nr. 3.
Relații suplimentare DI. Tanca Gheorghe, tel. 0257-276.101.
(C.A 447/2003)

West Bank S.A. Arad
prin executor bancar
dosar execuțional nr. 24/WB/2003
anunță scoaterea la LICITAȚIE PUBLICĂ
a imobilului situat în Arad, str. Șt. O. Iosif nr. 30, evidențiat în CF 9898 Arad, nr. topo 6922/4008/etc., compus din intravilan cu casa în suprafață de 720 mp.
Licitația va avea loc la data de 08.08.2003, ora 12,00, etaj II, camera 31, la sediul West Bank S. A. Arad, Bd. Revoluției nr. 88.
Informații suplimentare se pot obține la sediul West Bank S. A. Arad, camera 31 sau la numărul de telefon 0257-284888, int. 165.
(3534661)

Societatea cu tradiție în fabricarea canapelelor
angajează
▲ croitorese cu experiență în piele
▲ încărcători- descărcători
INTERVIUL VA AVEA LOC
în fiecare zi între orele 15,30 - 17,30
la sediul fabricii: Parc industrial N-V (vis-a-vis de Laguna Lights, pe șoseaua de centură spre Nădlac), începând cu data de 30.07.2003.
(2639090)

Consiliul Local
al comunei Șepreuș
Solicită oferte de preț pentru efectuarea lucrărilor de identificare, parcelare și dezmembrare ale unor imobile din patrimoniul comunei Șepreuș.
Analiza ofertelor de preț va avea loc în data de 13 august 2003, ora 10,00.
Informații suplimentare la telefon 0257-532.501.
(3534659)

SC EXPERT SA Arad în calitate de lichidator al SC INDCOOP SA ARAD anunță vânzarea, în conformitate cu prevederile Legii 64/1995 republicată, prin licitație publică, deschisă, cu strigare, fără preselecție și fără supralicitație, a activului

SEDIU, HALĂ TÂMPLĂRIE, USCĂTORIE, DEPOZITE ȘI PLATFORMĂ BETONATĂ ÎN SUPRAFAȚĂ TOTALĂ DE 10.389 MP.

PREȚUL DE PORNIRE ÎN PRIMA LICITAȚIE VA FI DE 16.000.000.000 LEI LA CARE SE ADAUGĂ TVA (19%).

Activul este amplasat în Arad, Calea Bodrogului, nr. 10, putând fi vizitat zilnic între orele 9,00 - 14,00, începând cu data de 04.08.2003.

Caietul de sarcini cuprinzând descrierea activului și regulamentul de desfășurare al licitațiilor se poate consulta zilnic începând cu data de 04.08.2003, între orele 9,00 - 14,00, la sediul SC EXPERT SA din Arad, str. Bolintineanu, nr. 5.

Prima licitație pentru activul din prezentul anunț va avea loc în data de 03.09.2003, ora 12,00 la sediul SC EXPERT SA din Arad, str. Bolintineanu, nr. 5.

Achiziționarea caietului de sarcini, înscrierea, achitarea taxei de participare și a garanției pot fi efectuate până la data de 02.09.2003 ora 15,00.

În caz de neadjudecare licitația va fi reluată după o publicitate prealabilă.

Informații suplimentare cu privire la activ și desfășurarea licitației pot fi obținute la sediul lichidatorului SC EXPERT SA sau prin telefoanele 0257- 259.740, 0722.343.784 - MOȚ MARIUS, 0721.921.042 - FAUR VIOREL.
(3534650)

(3534539)

S.C. SATLINE S.R.L. TELEFON 251.461, 0744/507.211 SHOW ROOM ARAD, Piata Mihai Viteazul - BL. M7 - PARTE

TÂMPLĂRIE DIN ALUMINIU ȘI P.V.C. NOU! RATE / 5 ani AVANS 0

CU GEAM TERMOPAN; PROFILE PVC TROCAL Germania; PROFILE ALUMINIU Grecia (c.80)

CREDITE PENTRU PLATA TAXELOR ȘCOLARE

BCR Arad și Universitatea de Vest „Vasile Goldiș" colaborează pentru plata integrală a taxei anuale de studii prin acordarea de

CREDITE ÎN LEI cu dobânda de 24,75 % pe an la sold (12 % - dobânda medie anualizată la suma împrumutată), fără giranți, pe termen de 10 luni.

Pentru studenții care solicită credite, se acordă o reducere suplimentară de 3 % a taxei de școlarizare, care se cumulează cu reducerea de 15 %, pentru plata integrală.

Informații suplimentare la BCR Arad, tel. 255.040 (int. 57) și Universitatea „Vasile Goldiș", tel. 285.242, 285.804. (3534656)

AI VEDERI LARGI

Vezi că mulțumită companiei la care lucrezi ai acces comod și rapid la disponibilități?
Vezi că oriunde în lume îți e un real sprijin în călătoriile de afaceri, dar și în vacanțe?
Vezi că toți comercianții îți zâmbesc mulțumiți?
Vezi bine că noul card MasterCard Business de la Romexterra face toți banii!

BANCA DE CREDIT ȘI DEZVOLTARE ROMEXTERRA

Arad,
Str. Episcopiei, nr.26,
Tel.: 0257-211027, 211028
Fax: 0257-210667

www.romexterra.ro

(c.31/2003)

Asociația pentru Ridicarea Monumentului Marii Uniri în Arad
Organizează vineri, 1 august 2003, orele 12,00, la Castelul din Macea
o întâlnire
a Consiliului Director al Asociației și a oficialităților locale
cu: sculptori, arhitecți, pictori, istorici, scriitori, membri fondatori ai asociației, reprezentanți ai unor instituții de cultură etc.
PENTRU a dezbate PROBLEMA AMPLASĂRII MONUMENTULUI Marii Uniri la Arad și a LANSĂRII CONCURSULUI pentru realizarea acestuia. Se asigură transportul.
Plecarea din fața Primăriei, la orele 11,30. (3534653)

RTC Holding distribuitor național de birotică-papetărie
angajează Reprezentant vânzări
(cod RV. 06. 2003)
Cerințe necesare postului:
- studii superioare (constituie avantaj)
- experiență în vânzări minim 1 an
- excelente capacități de comunicare și negociere
- orientare spre rezultate, dinamism și motivare
- permis conducere categ. B

Se oferă salariu motivant
în funcție de rezultate, posibilitatea de a vă dezvolta o carieră de succes într-o echipă dinamică, de profesioniști.

Cei interesați sunt rugați să trimită CV la fax 0257-252.474 sau e-mail rtc.timisoara@rtc.ro, menționând codul postului. (2639093)

S.C. POLARYS SRL
Service autorizat „Whirlpool"
vă oferă aparate de aer condiționat
între 7.000 BTU și 19.000 BTU monosplit
și 2x9000 BTU dublu split
toate cu funcțiile de răcire și încălzire.

Aparatele instalate de S. C. POLARYS SRL beneficiază de 2 ani garanție generală și 5 ani pentru compresoare.

În prețul aparatelor este inclusă atât instalarea cât și materialele necesare instalării.

INFORMAȚII SUPLIMENTARE:
str. Sinaia 9, tel/fax: 0257-281.558 (2639096)

s.c. MOBILĂ și BINALE s.r.l.
TÂMPLĂRIE PVC
CALITATE GERMANĂ GEALAN
Execută mobilier din pal melaminat la comandă
Uscă cherestea capacitate 10 m³
Furniruiește cu presă import Italia
TELEFOANE 213.145 514.901 0745.852.250

Numai prin S.C. IATSA S.A. ARAD
Calea Timișorii 127
dealer autorizat DACIA
tel/fax: 287.366, 278.950, mobil 0744.618.140

SERVICE: garanții și post garanții

- experiență, amabilitate, seriozitate, profesionalism
- vânzări la preț de fabrică autoturisme: cash, rate, leasing
- tinichigerie, vopsitorie, mecanică
- inspecții tehnice periodice
- piese de schimb de origine, suprastructuri

Clienților noștri le oferim o gamă largă de servicii gratuite.

(3534532)

ÎNCHIRIEM SPAȚII
PENTRU DEPOZITARE PRODUCȚIE ȘI BIROURI
SUPRAFAȚĂ ÎNTRE 50 și 1500 MP CU TOATE UTILITĂȚILE
Locație: ARADUL NOU
telefon 288.803, 0723.542.990
(3534503)

S.C. B.A.P.D. S.A. Arad
Vinde prin magazinele de specialitate
situate în Arad, cât și în județ:
Ineu, Pâncota, Sebiș, Lipova, Sântana, Chișineu-Criș, Șimand
următoarele produse:

- Cabluri și conductori electrici
- Aparataj de joasă și medie tensiune
- Corpuri de iluminat
- Condensatori și motoare electrice
- Aparataj electrocasnic
- Organe de asamblare
- Cuie
- O gamă largă de scule
- Cauciucuri, furtune, curele trapezoidale,
- Vopsele, grunduri
- Biciclete
- Contoare pentru branșament și apartament
- Klingerit
- Electrozi și sârmă sudură

PREȚURILE SUNT FĂRĂ CONCURENȚĂ
Pentru cantități mari de marfă Acordăm posibilitatea de negociere a prețului precum și transport până la client.
Informații la tel. 0257-281165
Executăm: diverse scule și matrițe de orice complexitate.
Informații la tel. 0257-270360 sau 0257-270367.

s.c. REMAT s.a. Arad
Vinde din depozitul situat pe Câmpul Liniștii nr. 1
- Toată gama de laminate,
- Tablă - toate dimensiunile
- Profile ușoare și grele, corniere
- Bare hexagonale și rotunde
- Fier beton - toate dimensiunile
- Sârmă

Pentru toate produsele asigurăm aprovizionare ritmică
Prețurile practicate sunt prețuri de depozit.
Informații suplimentare la tel. 0257-281760; 0257-246124.
(c-432/2003)

Parteneri oficiali: Prefectura Arad, Consiliul Județean Arad, Primaria - Sebis, Primaria - Gurahont
Parteneri: Pro FM & Pro TV, Radio Studio Enigma, Observator, Portal Teen Centr, Moda SA, Noela Style
Dealer autorizat Volkswagen Quark motors
Vino și tu... în Frumusetii
Caravana Miss Arad 2003
Vineri 25 iulie - Sebis
ora 20,00 - piata centrala - drive test
cele mai noi modele VW
ora 22,00 - Spectacol de Miss
Sebis-Hotel Onix
Recital - Mani (ex Tonic)
Sambata 26 iulie - Gurahont
ora 20,00 - piata centrala - drive test
ora 22,00 - Spectacol de Miss - Discoteca
Prezentare de moda - Moda SA si Noela Style
Eveniment organizat cu sprijinul Adevarul . RCS
(c.A 431-2003)